PROLETARI DIN TOATE ȚĂRILE, UNIȚI-VĂ !

sportul

ZIAR AL CONSILIULUI NAȚIONAL PENTRU EDUCAȚIE FIZICĂ ȘI SPORT

ANUL XXVI — NR. 1039 (6473) 4 PAGINI 30 BANI Joi 1 octombrie 1970

Drum bun, dragi studenți!

...A sosit, parcă pe nepusă masă, parcă așteptat dintotdeauna, 1 octombrie, filă de calendar aurită de soarele toamnei timide, zi nostalgică, cu frunze galbene și cer curat, ceas al plimbărilor nesfîrșite și al mustului, al dragostei jurată eternă și al boemei studențești...

A venit și rîndul zilei acesteia care — dincolo de semnificații personale, dragi fiecăruia dintre noi — marchează înainte de toate, în cîntul discret al bătrînului „Gaudeamus igitur", startul unui nou an universitar.

Începînd de astăzi, inima amfiteatrelor va bate mai repede, iar peste băncile care au cunoscut tainele atitor generații, vor survola legi și formule, ecuații și sintagme, reacții și parafraze.

Începînd de astăzi, laboratoarele vor fi mai pline, iar forfota lor — populată de halate imaculate, confundîndu-se cu zidurile — va poseda ceva din mirajul ultimelor revelații.

Începînd de astăzi, sălile de sport și stadioanele universitare vor cunoaște — pentru mai bine de trei sferturi din an — o pulsație alertă și ritmică, căci — adevăr ostenit prin repetare — nu poate exista minte sănătoasă fără de trup sănătos, după cum nimeni nu poate vieţui fără mișcare, după cum un biet pește nu poate trăi pe uscatul neprimitor...

La acest început de an academic nutrim speranța că sportul universitar — trecut cu repeziciune de starea de spirit a unei prezențe-simbol și pătruns, cu pași apăsați în perimetrul unei realități certe, ajutată de condiții materiale de care nici o generație anterioară nu s-a bucurat — va jalona noi succese, prospectind o arie tot mai întinsă, deopotrivă a activității de masă cît și a celei de performanță. Este indubitabil faptul că, prin eforturile împreunate ale forurilor în materie (Ministerul Învățămîntului, C.C. al U.T.C, U.A.S.R..), numărul studenților atrași spre exercițiul fizic a crescut considerabil, tineretul nostru universitar participînd cu entuziasm la multiplele manifestări ale sportului de masă, în „Cupa anilor I", în „Crosul tineretului"...

La fel de evident este saltul pe care noile ramuri de sport ale studenților — ne gîndim la canotaj, iahting, tir, rugby, judo — l-au realizat în ultimul timp în „cursa de urmărire" a celorlalte, mai revendicate de tradiție — atletism, gimnastică, scrimă, handbal — mai împătimite în izbînzi, purtînd pe meridianele globului nume românești devenite notorii și frunți încununate cu lauri.

Între coordonatele unor realizări aflate dincolo de putința tăgadei — numai în ultimul an, studenții și-au apropriat 62 de titluri naționale cu 14 mai mult decît în 1968, numărînd 47 de echipe divizionare și 140 de secții cu activitate la nivel republican — sportul universitar are înaintea lui un drum încă lung, în care greutățile nu sînt puține...

În această zi solemnă, care a fost zîmbetul de regăsire al multor generații, și care va mai fi, atîta timp cît limba românească va îndulci aceste pămînturi ale noastre să intrăm — într-o clipă de uitare — în rîndul studenților și să salutăm începerea anului universitar.

Să salutăm și să ne bucurăm. Pentru izbînzile repurtate — la masa de lucru sau pe stadion, pentru cele viitoare...

Ovidiu IOANIȚOAIA

EXCEPȚIONALA PERFORMANȚĂ A FOTBALIȘTILOR DE LA U.T.A.

FEIJENOORD ELIMINATĂ LA ARAD!

DINAMO ȘI STEAUA AU OBȚINUT ȘI ELE CALIFICAREA

U. T. Arad — FEIJENOORD 0-0

Stadion U.T.A. ; teren excelent ; timp splendid ; spectatori — aproximativ 20 000.

Raportul șuturilor la poartă : 13—16 ; raport de cornere : 4—10.

U.T.A. : Gornea 10 — Birău 8, Lereter 10, Pojoni 10, Broșovschi 9, Petescu 9, Calinin 6 (min. 63 Sima 7), Axente 8, Domide 8, O. Dembrovschi 7, Fl. Dumitrescu 9.

FEIJENOORD : Treytel — Romeijn (min. 63 Boskamp), Israel, Laseroms, van Duivenbode (min. 63 van Daele), Hasil, Janssen, Wery, Kindvall, van Hanegem, Mouleijn.

A condus foarte bine o brigadă de arbitri din R. F. a Germaniei, avîndu-l la centru pe Ferdinand Biwersi.

STEAUA — KARPATÎ Lvov 3-3
DINAMO — P.A.O.K. Salonic 0-1
„U" Craiova — Pecs DOZSA 0-3

În pagina 4 reportajele trimișilor noștri la SALONIC și PECS, precum și cronica de la București a meciului STEAUA—KARPATI LVOV

Fotografiile de la Arad sînt realizate de DRAGOȘ NEAGU

Minutul 91. În acest moment, cînd U.T.A. și antrenorul ei N. Dumitrescu salută miile de spectatori fericiți din tribune, telexurile agențiilor străine de știri anunță senzația de la Arad: U.T.A. a eliminat Feijenoord.

Un meci emoționant...

ARAD, 30 (prin telefon, de la trimișii noștri). Nu mai există nici un dubiu, acul ceasului de pe stadionul U.T.A a înțepenit la minutul 90 și arbitrul vest-german Ferdinand Biwersi a fluierat sfîrșitul celei mai senzaționale... aventuri din fotbalul românesc.

Aruncînd pur și simplu în aer „bursa" pronosticurilor de pe toate meridianele, echipa de pe Mureș a reușit ceea ce antrenorul Happel considera a fi a... opta (și imposibila !) minune a lumii.

Ei bine, minunea s-a produs, declanșarea ei în patru timpi — patru reprize egale, 1—1 și de trei ori 0—0, la Rotterdam și Arad — sporind progresiv o tensiune care în ultimele minute ale jocului de la Arad a ajuns la paroxism.

Egală în cele două manșe cu Feijenoord, *U.T.A. s-a calificat în turul II al „C.C.E." grație golului înscris de Fl. Dumitrescu la Rotterdam, acolo unde nimeni nu-și închipuia că arădenii vor avea puterea să obțină mai mult decît Estudiantes La Plata.* Ceea ce a urmat după acest gol — pînă în ultimul minut al confruntării de astăzi — n-a fost altceva decît un... vis, pe care l-am trăit cu ochii deschiși.

Da, ne-a fost teamă de împlinirea previziunilor antrenorului-oracol Happel ! Da, ne-a fost teamă că U.T.A. nu va rezista pînă la capăt în fața „mașinii de fotbal" care se cheamă Feijenoord ! Da, ne-a fost teamă de propriile noastre speranțe, care o urcau pe U.T.A. pe soclul unei reușite de-a dreptul senzaționale !

Și totuși, iată, *trăim* — martori copleșiți — *împlinirea doritului vis al calificării campioanei noastre în dauna Feijenoordului, cea mai bună echipă de club din lume ! !*

Cum a fost acest ultim act de la Arad ? *Pe scurt : am asistat la nouăzeci de minute*

Marius POPESCU

(Continuare în pag. a 4-a)

ZIUA FOTBALULUI!

Dacă ar fi să se sărbătorească vreodată o ZI A FOTBALULUI, ziua aceasta ar trebui să fie 30 septembrie, ziua în care U.T.A. a intrat în cronica fotbalului mondial, eliminînd pe Feijenoord, campioana campioanelor de pe glob la acest sport care exaltă sau înmărmurește sute de milioane de oameni.

Ieri a fost ziua în care voința de fier a U.T.A., pasiunea și spiritul de sacrificiu al minunaților ei fotbaliști a îngenunchiat o echipă socotită de aur, o echipă care poartă cununa de lauri a fotbalului pe glob. U.T.A. a învins o echipă mai puternică, mai valoroasă, cu jucători incomparabil mai bine cotați, DAR 180 DE MINUTE, LA ROTTERDAM ȘI LA ARAD, U.T.A. A FOST INVINCIBILĂ, iar golul lui Florian Dumitrescu în deplasare a făcut să ne tresalte inimile de bucurie și mîndrie. Indiferent de ce va fi mîine, sau peste săptămîni, ziua de ieri trăită la Arad este unică, inegalabilă, de neuitat.

Dacă la această excepțională performanță a U.T.A. adăugăm calificările echipelor Dinamo București și Steaua în cel de al doilea tur al Cupelor europene, dacă nu uităm că acesta este bilanțul cel mai fructuos într-o etapă a Cupelor europene, atunci putem conchide că fotbaliștii noștri au înțeles în sfîrșit să ne dăruiască tot ceea ce au mai bun, la nivelul cel mai ridicat al posibilităților. Este exact ceea ce le pretindem și dacă ei vor să fie așa, iată că ne întrec așteptările !

Aurel C. NEAGU

DE LA GORNEA LA MOULIJN

La numai cîteva săptămîni după ce Feijenoord era încoronată drept cea mai puternică echipă de club din lume, U.T.A. a distrus mitul formației olandeze, eliminînd-o în prima etapă a C.C.E. N-am văzut decît ultimele 90 de minute din istoria acestei minuni, cum o consideră probabil în mod consolator orgoliosul domn Happel, dar ele au fost suficient de edificatoare. Feijenoord este o mare echipă, cu jucători de valoare excepțională, montați într-un mecanism puternic și subtil. În meciul de la Arad, olandezii au jucat minunat, în prima repriză ei reușind să fie un etalon de organizare tactică. Israel, în postura de jucător liber, s-a comportat uneori fenomenal. Dulăul Laseroms, fundaș central mobil, l-a păzit atît de aspru pe Dembrovschi încît a făcut din el o fantomă. La mijlocul terenului, Hasil, Jansen și van Hanegem au cîntărit fiecare șansă, combinînd inteligent prin pase radiare, făcute de regulă — în prima instanță — cu un coechipier care urca din urmă, manevră continuată imediat cu deschiderea lui Kindvall, Wery, Moulijn, plasați în prima linie printre interstițiile apărării noastre. Tehnicieni de marcă, olandezii făceau balonul să circule precis, aducîndu-l numai după o pasă sau două din fața porții lui Treijtel la poarta lui Gornea. Această simplitate era o dovadă de rafina-

Romulus BALABAN

(Continuare în pag. a 4-a)

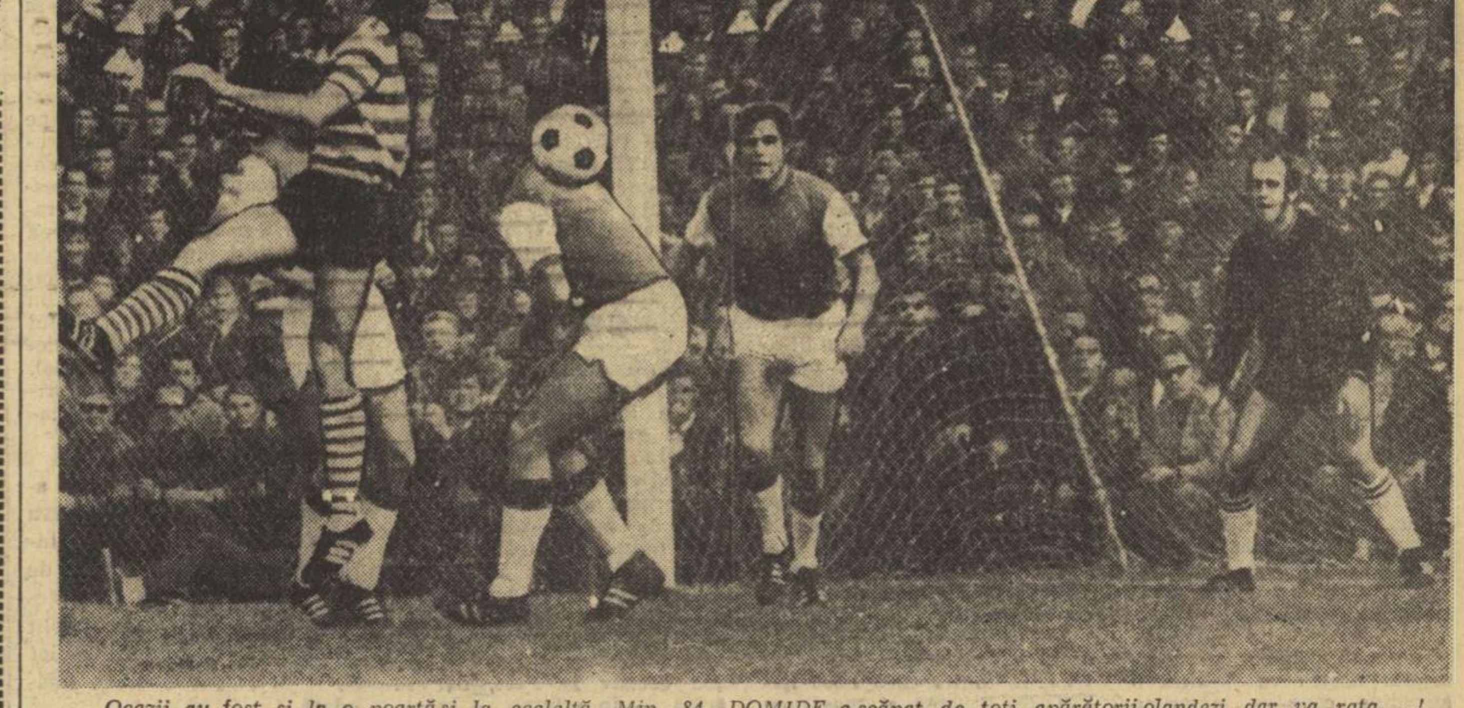

Ocazii au fost și la o poartă și la cealaltă. Min. 84, DOMIDE a scăpat de toți apărătorii olandezi, dar va rata...!

Privirea optimistă a Craiovei universitare

Universitatea domină peisajul Craiovei printr-o arhitectură somptuoasă, de palat parizian din vremea celui de al III-lea Napoleon, pazindu-și intrarea cu stîlpi dorici, nelipsiți oricărei construcții monumentale de la sfîrșitul veacului XIX. Atunci, pe vremea clădirilor înscrise în geometrii riguroase, cînd oamenii aveau timp și răbdare să migălească știucaturi complicate deasupra geamurilor și ușilor, a fost pusă piatra de temelie a acestui lăcaș, sortit inițial să fie unul al justiției. Peste ani și ani, Tribunalul craiovean, pe sălile căruia s-au pierdut milioane de pași (și s-au cîștigat oneros nu mai puțini bani), a suferit o superbă metamorfoză de destinație, devenind într-adevăr un palat, nu numai prin așezarea măiastră a cărămizilor, dar și prin funcția spirituală care i-a fost încredințată. Un palat al culturii, al științei, al învățămîntului...

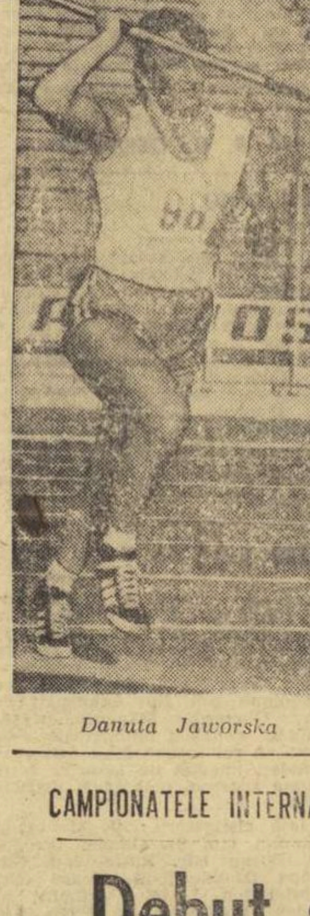

Danuta Jaworska

ISTORIE

Craiova datorează anului 1947 startul universitar, cînd a luat ființă Institutul agronomic. Un deceniu mai tîrziu i-a fost adăugat unul pedagogic de trei ani. Iar în 1966 s-a înfăptuit osmoza celor două unități, cărora, adăugîndu-li-se alte patru (facultățile de matematică, chimie, studii economice și filologie, s-au creat premisele unui nou centru studențesc

Valeriu CHIOSE

(Continuare în pag. a 2-a)

Atlete de renume mondial în reuniunea de la Pitești

Sîmbătă și duminică, la Pitești, așa cum am anunțat, au loc două importante întîlniri atletice internaționale: **ROMÂNIA — POLONIA (fete) și ROMÂNIA — UCRAINA (fete și băieți, tineret).** Sîmbătă, de la ora 15, timp de două ore și jumătate se dispută 17 probe, printre care **100 mg, lungime fete și înălțime băieți,** iar duminică, de la ora 14,30 (pînă la 17,30), restul de 16.

Din echipa Poloniei fac parte atlete de renume mondial, printre care **Tereza Sukniewicz** (12,7 la 100 mg — record mondial egalat), **Kerner** (11,4 s la 100 m — a 5-a performanță mondială a anului), **Jozwik** (23,4 s la 200 m), **Chewinska** (17,44 la aruncarea greutății), **Danuta Jaworska** (60,36 la suliță, a doua performanță mondială a anului), **Gryzieka** (58,40 m la suliță) ș.a.

Reprezentativele României se pregătesc intens pentru aceste întîlniri. Din echipa feminină a țării noastre nu vor lipsi performerele ultimelor întreceri de amploare : **Valeria Bufanu, Viorica Viscopoleanu, Cornelia Popescu, Olimpia Cataramă, Lia Manoliu.** Așadar, piteștenii vor asista la o reuniune atletică internațională frumoasă, care promite performanțe de înaltă valoare.

CAMPIONATELE INTERNAȚIONALE DE TENIS ALE ROMÂNIEI

Debut spectaculos în probele de dublu

Ieri, în a treia zi a „internaționalelor" de tenis, au intrat în luptă perechile competitoare în probele de dublu, la bărbați și femei. Cel mai disputat sfert de finală a opus primul cuplu maghiar, **Baranyi—Machan,** celui format din tinerii noștri jucători **I. Santei** și **S. Mureșan.** Decizia a fost obținută cu greu, pe parcursul a trei long-seturi, fiecare minge din prelungiri dînd emoții jucătorilor și spectatorilor. Oaspeții cîștigă primul set cu 7—5, pierd pe al doilea la același scor, iar în ultimul conduc cu 5—4, după o luptă dîrză. Aci, cei doi români egalează împotriva a 2 meci-baluri, sînt însă din nou conduși, după faze pasionante — în care excelează în special talentatul Robert Machan — mai salvează un mecibal și depun armele doar la al patrulea. Rezultat : Baranyi, Machan—Santei, Mureșan 7—5, 5—7, 7—5.

Un alt meci frumos a fost cîștigat de cei doi vechi colegi de întreceri, **Ion Țiriac** și maghiarul **Istvan Gulyas.** Aceștia refac — prin absența lui Năstase — un cuplu care culegea acum trei ani succese în Circuitul Caraibilor. În după-amiaza de ieri, fără să exceleze prin coeziunea cu care ne-au obișnuit primele noastre rachete, cei doi rutinați parteneri s-au distanțat în limite normale de adversari ambițioși, **I. Kerekes** și **I. Spătaru** : 6—4, 6—4.

Curioasă evoluția scorului în partida opunînd prima pereche cehoslovacă, formată din **Frantisek Pala** și **Vladimir Zednik,** unui cuplu alcătuit și el ad-hoc din tinerii **Thomas Emmrich** (R.D.G.) și **Pietro Marzano** (Italia). 6—0, 4—6, 7—5 pentru oaspeții cehoslovaci, după ce în special jocul bun al lui Emmrich îi pusese în dificultate. În ultimul sfert de finală, **Mărmureanu—Dron** trec fără probleme deosebite de a doua pereche cehoslovacă **Tejkinar—Slizek** : 6—1, 6—3.

În dublurile feminine, rezultate în general scontate. Un veritabil „derby al invitatelor", disputat între **Koch — Borchert** (R.D.G.) și **Kozeluhova — Kociskova** (Ceho-

Radu VOIA

(Continuare în pag. a 3-a)

Blocnotes

De atîtea ori hulită cu pana muiată în cerneală sepia, echipa arădeană nu putea răspunde, nu pentru că ar fi analfabetă, ci pentru că meseria ei nu e scrisul.

O singură dată — eliminînd campioana lumii — a răspuns U.T.A. O singură dată. Și atunci, caligrafiind pe gazon cel mai frumos poem fotbalistic. U.T.A. a răspuns princiar cu singurul mijloc care-i stătea la îndemînă.

VICTOR BANCIULESCU

358.758

— GIMNASTICĂ —

VOR REUȘI CAMPIONII SĂ-ȘI APERE TITLURILE?

După o îndelungată pauză competițională — perioadă în care s-a lucrat cu forțe înzecite la finisarea exercițiilor, la înlăturarea celor mai mici imperfecțiuni ale execuțiilor — iată că publicul bucureștean are din nou prilejul de a se întîlni cu cei mai buni gimnaști ai țării. Timp de trei zile, sala Floreasca va cunoaște animația atît de caracteristică concursurilor de gimnastică, va fi martora — sîntem siguri — unor spectacole sportive de înaltă ținută. Participarea tuturor maeștrilor și maestrelor, a celor mai bune echipe de club pe care le putem alinia la ora actuală, este o garanție a valorii ridicate a întrecerii pe care o vom urmări vineri, sîmbătă și duminică dimineața.

Va fi interesant să urmărim după opinia noastră, disputa în care se vor angaja gimnastele, pentru desemnarea noii campioane republicane. Fără îndoială, **Elena Ceampelea** speră — îndreptățit, de altfel — să repete performanța de la Timișoara, dar și alte sportive aspiră la laurii victoriei. **Rodica Apăteanu**, de pildă, ne spunea zilele trecute că se află într-o formă deosebită, care îi va permite, cu siguranță, să obțină un loc bun atît la campionatele naționale cît și la cele mondiale de la Ljubljana. Nu pot fi omise de pe lista pretendentelor la titlu nici tinerele **Paula Ioan** și **Elisabeta Turcu**, eleve ale Liceului cu program de educație fizică din Orașul Gheorghe Gheorghiu-Dej, gimnaste care în ultima perioadă au marcat un evident progres. Constanța, siguranța și stăpînirea de sine — iată elementele care vor decide în ultimă instanță numele învingătoarei.

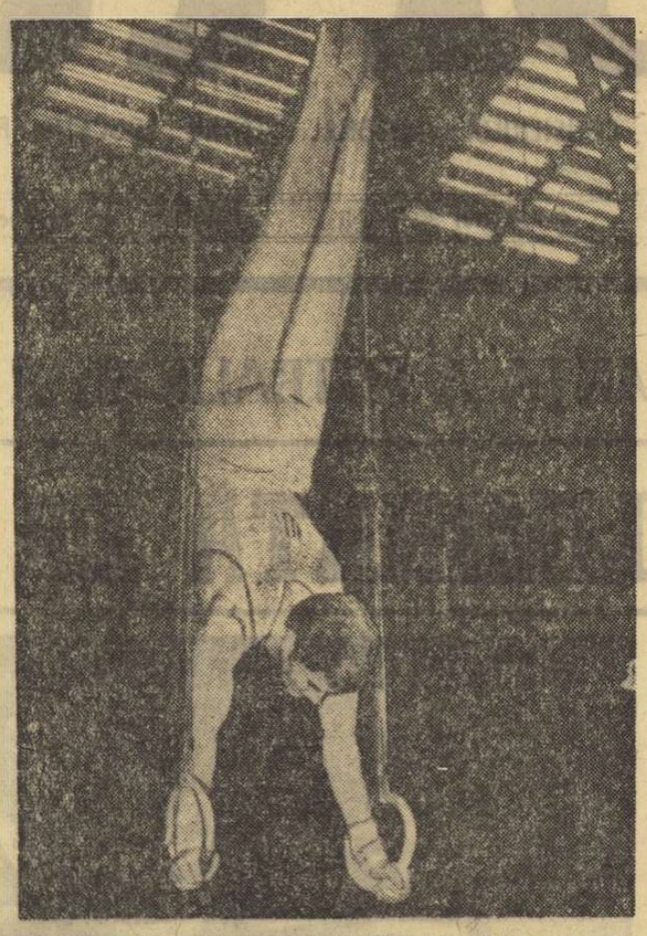

Gheorghe Păunescu, gimnastul cel mai bun al clubului Dinamo, într-un exercițiu la inele

La băieți, lucrurile par a fi mai clare, avînd în vedere, mai ales, buna dispoziție de concurs pe care o manifestă **Petre Mihaiuc** (învingător autoritar în 1969) cu fiecare nouă întrecere la care participă. Dar, să nu uităm nici ambiția... de oltean a lui **Păunescu**, forma lui mai bună din ultimul timp.

— AUTOMOBILISM —

CONCURENȚII ROMÂNI PE LOCURI FRUNTAȘE ÎN AL 6-LEA RALIU BALCANIC

După 6 ediții, se poate spune că Raliul balcanic a devenit o tradiție a sportului automobilistic din această parte a continentului nostru. Și tot o tradiție începe să devină și comportarea bună a echipajelor românești. Este drept că față de locul 1 în clasamentul general individual din 1968 și locul 1 pe echipe din 1969, locurile doi ocupate anul acesta (și individual și pe echipe) par mai modeste. Trebuie să ținem, însă, seama în egală măsură de dificultatea traseului ales de organizatorii bulgari și de numărul mare al mașinilor de capacitate superioară pe care automobiliștii noștri au trebuit să le înfrunte. Într-adevăr, ediția de anul acesta s-a remarcat prin duritatea traseului. Din cei 2 100 km (acoperiți în 40 de ore, care au inclus două nopți), cele 8 probe speciale n-au măsurat decît 90 km. În schimb, au mai existat **10 etape cu medii ridicate, etape desfășurate în cea mai mare parte pe drumuri de pămînt sau pietruite**, cu multe viraje, care au supus la grea încercare pe concurenți. Confirmă această afirmație faptul că **nici un echipaj nu a reușit să parcurgă toate aceste etape în timpul fixat**, cîștigătorul Raliului, bulgarul I. Ciubricov, acumulînd 6 min. penalizare (360 puncte), iar al doilea clasat, Eugen Ionescu-Cristea, 11 min. (660 puncte).

Aceste sectoare au cauzat și multe defecțiuni mecanice, care — alăturate ieșirilor din traseu, destul de numeroase — au făcut ca doar 31 de mașini din cele 66 pornite în cursă să treacă linia de sosire. Tot la dificultățile traseului trebuie să adăugăm **greutatea orientării, simțită mai ales de automobiliștii oaspeți, puși adesea în fața unor adevărate șarade.**

În privința mașinilor participante trebuie să remarcăm numărul sporit al celor din categoria mare-turism și al celor din clasele 6 și 7, respectiv între 1300—1600 cmc și 1600—2000 cmc. Astfel, au fost prezente la start, 5 berlinete Alpine-Renault, dintre care una de fabrică (1600 cmc, condusă de iugoslavul Palicovici), 6 BMW 2002 Ti — 4058 p; **7. Fl. Popescu—C. Pescaru (Rom.) R 8 Gordini — 4140 p**; 8. M. Yekcici—B. Săravcovici (Iug.) BMW 2002 Ti — 4236,1 p; 9. I. Pachov—R. Pachova (Bulg.) R 8 Gordini — 4482 p; 10. Ch. Kolov—R. Mintcev (Bulg.) Peugeot 404—4434 p; **11. G. Morassi—S. Lință (Rom. II) Dacia 1100 S — 4655 p**; 15. L. Covaci—D. Gologan (Rom. II) Dacia 1100 S; 25. St. Iancovici—M. Stănescu (Rom. II) Dacia 1100 S.

Menționăm că procentul abandonurilor a fost minim la echipajele Turciei (1 din 4) și României (2 din 7, al doilea fiind echipajul condus de Marin Dumitrescu). Din cele 42 echipaje bulgare prezente la start au abandonat 23, iar din cele 13 iugoslave 9.

În clasamentul pe echipe, primul loc a fost ocupat de reprezentanții țării gazdă, Bulgaria, urmați de a doua echipă a României și formația Turciei.

a A.C.R. ar fi cucerit din nou și meritat locul I.

Sperăm, însă, că acest accident va constitui o lecție și în viitor nu ne vom mai prezenta doar cu echipe minime (trei echipaje).

Dar iată cum arată clasamentul general individual al celui de al 6-lea Raliu balcanic:

1. I. Ciubricov—A. Taskov (Bulg.) Bulgar—Alpine 1300—3116,9 p; 2. **E. Ionescu-Cristea—P. Vezeanu (Rom.) R 8 Gordini — 3661 p**; 3. M. Glouhak—M. Krastnossici (Iug.) Lancia—Fulvia 1600—3695 p; 4. D. Nove Kovici—B. Grigorici (Iug.) B.M.W. 1600—3935,6 p; 5. A. Supahi—S. Sipahi (Turc.) B.M.W. 2002—4069 p; 6. Y. Takov—V. Takov (Bulg.) BMW 2002 Ti — 4058 p; **7. Fl. Popescu—C. Pescaru (Rom.) R 8 Gordini — 4140 p**; 8. M. Yekcici—B. Săravcovici (Iug.) BMW 2002 Ti — 4236,1 p; 9. I. Pachov—R. Pachova (Bulg.) R 8 Gordini — 4482 p; 10. Ch. Kolov—R. Mintcev (Bulg.) Peugeot 404—4434 p; **11. G. Morassi—S. Lință (Rom. II) Dacia 1100 S — 4655 p**; 15. L. Covaci—D. Gologan (Rom. II) Dacia 1100 S; 25. St. Iancovici—M. Stănescu (Rom. II) Dacia 1100 S.

— Oină —

ZECE ECHIPE — ÎN FINALA CAMPIONATULUI NAȚIONAL

Întrecerile zonale ale campionatului național de oină pe anul 1970 s-au încheiat. În urma rezultatelor înregistrate în cele 5 centre, au rămas în cursa pentru titlu următoarele echipe: *Recolta Avrămeni* (jud. Botoșani), *Constructorul Galați, Celuloza Călărași, Viața nouă Olteni* (Teleorman), *C. P. București, Drum Nou Boureni* (Dolj), *Biruința Gherăiești* (Neamț), *Torpedo Zărnești* (Brașov), *Dinamo Băneasa* (Ilfov) și *Tricolorul B. Mare*.

Finala pe țară este programată între 8—11 octombrie, pe stadionul din orașul Cîmpulung Muscel. Cele 10 formații calificate în ultimul act al competiției își vor disputa întîietatea după sistemul turneu simplu. Reamintim că deținătoarea titlului de campioană a țării este echipa bucureșteană *C.P.B.*

— BASCHET —

Programul campionatului masculin, divizia A

TURUL I

Etapa I, 11 octombrie

Steaua—I.E.F.S. Buc.
Politehnica Buc.—Univ. Tim.
I.C.H.F. Buc.—Dinamo Buc.
Farul—Universitatea Cluj
Politehnica Cluj—Polit. Brașov
Politehnica Galați—Rapid Buc.

Etapa a II-a, 18 octombrie

I.E.F.S.—Rapid
Dinamo—Politehnica Galați
Steaua—Farul Constanța
Universitatea Tim.—I.C.H.F.
Politehnica Brașov—Polit. Buc.
„U" Cluj—Politehnica Cluj

Etapa a III-a, 25 octombrie

Politehnica Buc.—„U" Cluj
I.C.H.F.—Politehnica Brașov
Rapid—Dinamo
Farul—I.E.F.S.
Politehnica Cluj—Steaua
Politehnica Galați—Univ. Tim.

Etapa a IV-a, 1 noiembrie

I.E.F.S.—Dinamo
Steaua—Politehnica Buc.
Universitatea Tim.—Rapid
Polit. Brașov—Polit. Galați
„U" Cluj—I.C.H.F.
Farul—Politehnica Cluj

Etapa a V-a, 8 noiembrie

Polit. Buc.—Farul Constanța
I.C.H.F.—Steaua
Rapid—Politehnica Galați
Dinamo—Universitatea Tim.
Politehnica Cluj—I.E.F.S
Politehnica Galați—„U" Cluj

Etapa a VI-a, 15 noiembrie

I.E.F.S.—Universitatea Tim.
Steaua—Politehnica Galați
Politehnica Brașov—Dinamo
„U" Cluj—Rapid
Politehnica Cluj—Polit. Buc.
Farul—I.C.H.F.

Etapa a VII-a, 22 noiembrie

Politehnica Buc.—I.E.F.S.
I.C.H.F.—Politehnica Cluj
Rapid—Steaua
Dinamo—„U" Cluj
Politehnica Galați—Farul
Universit. Tim.—Polit. Brașov

Etapa a VIII-a, 29 noiembrie

I.E.F.S.—Politehnica Brașov
Steaua—Dinamo
Politehnica Buc—I.C.H.F.
„U" Cluj—Universitatea Tim.
Polit. Cluj—Polit. Galați
Farul—Rapid

Etapa a IX-a, 6 decembrie

I.C.H.F.—I.E.F.S.
Rapid—Politehnica Cluj
Dinamo—Farul
Politehnica Galați—Polit. Buc.
Universitatea Tim.—Steaua
Politehnica—„U" Cluj

Etapa a X-a, 13 decembrie

I.E.F.S.—„U" Cluj
Steaua—Politehnica Brașov
Politehnica Buc.—Rapid
I.C.H.F.—Politehnica Galați
Farul—Universitatea Tim.
Politehnica Cluj—Dinamo Buc.

Etapa a XI-a, 20 decembrie

Rapid—I.C.H.F.
Dinamo—Politehnica Buc.
Polit. Galați—I.E.F.S.
Universitatea Tim.—Polit. Cluj
Polit. Brașov—Farul
„U" Cluj—Steaua

ARBITRUL IOACHIM NICULESCU SUSPENDAT PE 6 LUNI

Colegiul municipal al arbitrilor din Capitală a decis suspendarea lui Ioachim Niculescu pe timp de 6 luni pentru grava greșeală comisă cu prilejul meciului Bulgaria — Iugoslavia din ultima zi a Balcaniadei.

— SCRIMA —

Reflecții după Campionatele Mondiale

UN „ACCIDENT" ȘI ÎNVĂȚĂMINTELE LUI

Cu un an în urmă, în precedenta ediție a campionatelor mondiale, echipa de sabie a României obținea o prețioasă confirmare a valorii atinse, clasîndu-se pe locul 5. De atunci, sabrerii noștri s-au menținut, în general, pe linia acestui rezultat de prestigiu, determinîndu-ne, astfel, să sperăm într-o reeditare a ispravei de la Havana.

Și, totuși, la Ankara, piedestalul sabiei noastre s-a prăbușit neînchipuit de lesne, la primele atingeri de lame pe planșele de concurs. În proba individuală, trei din cei cinci reprezentanți ai țării noastre au fost eliminați din primul tur. În întrecerea pe echipe, cvartetul nostru n-a putut trece de faza preliminariilor, cedînd nu numai în fața selecționatei Ungariei (ceea ce era explicabil) dar și în întîlnirea cu echipa Angliei (ceea ce era împotriva oricărui calcul al hîrtiei).

Singura satisfacție (aproximativă!) ne-a oferit-o campionul țării, **Dan Irimiciuc**. El a atins penultima treaptă a întrecerii individuale și s-a dovedit imbatabil în întîlnirea cu echipa Ungariei, învingînd de o manieră categorică pe **Kovacs, Marot, Kalmar** și chiar pe noul campion al lumii, **Pezsa**.

De ce nu a fost deplină satisfacția pe care ne-a prilejuit-o studentul ieșean? Pentru că în semifinalele probei individuale, el a perorat exagerat pe planșă, contestînd deciziile juriului, în loc să se concentreze asupra asaltului în curs de desfășurare, în loc să-și construiască o nouă acțiune de luptă, mai eficientă, mai clară, ce i-ar fi permis să păsească în rîndul celor șase finaliști.

A mai dezamăgit **Irimiciuc** și în întîlnirea cu echipa Angliei, în care aportul lui s-a limitat la un singur punct, deși el avea posibilități să-și învingă toți adversarii (așa cum a făcut, ulterior, în meciul cu sabrerii maghiari) și, deci, să răstoarne rezultatul în favoarea echipei noastre.

La rigurozitatea atitudinii sale pe planșă, **Irimiciuc** va trebui să adauge (încă!) o serie de cunoștințe tehnico-tactice pentru a ajunge în rîndurile elitei mondiale a sabiei, acolo unde talentul său (dar nu numai el!) îi îndreptățește să figureze.

Desigur, problemele echipei de sabie nu se limitează la acest element de bază și de perspectivă care este **Irimiciuc**. Rezultatele necorespunzătoare ale sabrerilor noștri, considerate de diriguitorii acestui sport un „accident", au dus la anumite concluzii: disciplinarea elementelor talentate și de perspectivă (**Irimiciuc** și **Popescu**); întinerirea lotului cu elemente capabile să ajungă la nivelul exigențelor unor mari competiții internaționale.

Să sperăm că antrenorii priceputi și harnici de care dispunem și la această armă ne vor da prilejul ca, peste un an, să putem spune că, într-adevăr, eșecul sabrerilor noștri la Ankara a fost un „accident".

Statistic, comportarea sabrerilor se prezintă astfel: **D. Irimiciuc** 27 asalturi — 17 victorii; **C. Nicolae** 23 asalturi — 14 victorii; **O. Vintilă** 12 asalturi — 4 victorii; **H. Bădescu** 9 asalturi — 3 victorii; **D. Popescu** 9 asalturi — zero victorii (!).

La spadă, participarea noastră a stat sub semnul experimentului. Forul de specialitate a depus toate eforturile pentru a trimite la această mare competiție un lot tînăr, de perspectivă, care — este de presupus — a putut acumula la Ankara o experiență deosebit de utilă.

Se știe că, la spadă, trăgătorii noștri se află, încă, la un nivel mai depărtat decît la celelalte arme de nivel mondial. Ei au putut să-și dea seama, în mod direct, de diferența ce există între stilul de luptă al marilor spadasini și stilul lor, aflat, totuși, într-un oarecare progres. Este de așteptat ca, pe baza experienței acumulate la acest campionat mondial și sub exigenta îndrumare a antrenorului **C. Stelian**, spadasinii noștri să se apropie mai mult de clasa trăgătorilor consacrați.

Figura proeminentă a lotului nostru de spadă a fost craioveanul **C. Duțu**, singurul care s-a calificat pînă în sferturile de finală ale probei individuale. În total, el a susținut 23 de asalturi, cîștigînd 9.

Longilinul **N. Iorgu** a trecut pe lîngă multe victorii pe care n-a reușit să le finalizeze (17 asalturi din care 5 cîștigate). **A. Pongrați** a evoluat sub posibilități în proba individuală, dar a fost cel mai eficace în turneul pe echipe. În 12 asalturi, el a obținut 4 victorii. La același număr de asalturi, **Al. Istrate** a reușit doar 3 victorii, în timp ce campionul țării, **C. Kiss**, a părăsit planșa de concurs după cele patru asalturi pierdute în totalitate.

Sebastian BONIFACIU

— HANDBAL —

JUCĂTOARELE NOASTRE AU ÎNCEPUT CAMPANIA „C.M.'71"

● Nume noi în lot ● Experiența tactică a echipei masculine folosită creator

Alternanța marilor competiții în handbal a devenit o chestiune de tradiție. În calendarul pe care, cu grijă, îl întocmește periodic Comisia Tehnică a F.I.H., după o întrecere de amploare a echipelor masculine, urmează întotdeauna una rezervată formațiilor feminine. Și după cum în 1970 am trăit cu toții marea aventură pariziană a handbaliștilor noștri, încheiată atît de fericit, în 1971 pe agenda competițiilor internaționale figurînd campionatul mondial feminin, ne pregătim să participăm, sufletește, la campania fetelor noastre. Despre pregătirile pentru această mare confruntare în mod deosebit, dar și despre alte aspecte legate de activitatea lotului nostru feminin, am discutat zilele trecute cu antrenorul federal, prof. GABRIEL ZUGRĂVESCU.

Prima chestiune abordată a fost firește, aceea a componenței actuale a lotului. Mai precis, dacă el s-a conturat după pregătirea comună din timpul verii, dacă sînt nume noi printre jucătoarele socotite a fi apte să îmbrace tricoul echipei reprezentative. În acest sens, interlocutorul nostru ne-a spus că maestra emerită a sportului **Irina Naghi-Climovschi** și-a exprimat dorința să joace numai la echipa sa de club (n.n.I.E.F.S.), socotind că a venit timpul să lase cale liberă elementelor mai tinere. Interesantă ni se pare precizarea antrenorului federal: **„Să știți că noi ne-am lăsat greu convinși. Cunoscîndu-i capacitatea de muncă, dragostea cu care se antrenează, i-am spus că în clipa în care dorește să revină în mijlocul nostru o vom primi cu aceeași încredere fără rezerve..."**

Tot în legătură cu componența lotului, vom semnala cititorilor și un alt fapt semnificativ. Pe lista celor 16 jucătoare figurează și două handbaliste din echipe de divizia B. Prima dintre ele, **Maria Buzaș** (Rapid București) este un nume mai cunoscut, dar cea de a doua — **Hilde Maurer** (Sparta Mediaș) este o tînără handbalistă cu calități fizice deosebite, în special cu o remarcabilă forță de șut. Dar, iată pe cele 16 din lot: **Anca, Buzaș** (portari), **Franz, Metzenrath, Dobîrceanu, Arghir, Băicoianu, Soos, Sramco, Ilie, Neghină, Maghiari, Miklos, Secheli — Popa, Oancea, Maurer.**

Din cele discutate cu prof. G. Zugrăvescu a reieșit că echipa va căpăta contururi mai certe după „Trofeul Carpați", care va avea loc anul acesta între 25 și 29 noiembrie la Timișoara.

Dintre proiectele referitoare la pregătirea și evoluția echipei, cel mai interesant ni se pare acela legat de organizarea jocului în apărare, unde atît antrenorul federal, cît și secundul său, prof. **Pompiliu Simion** — care a desfășurat o laborioasă activitate în perioada de pregătire în comun din timpul verii — s-au decis să folosească creator **experiența acumulată în pregătirea lotului masculin, adoptînd în acest sens ideea tactică de a plasa în centrul apărării jucătoare înalte, al căror gabarit să asigure o mai bună acoperire a spațiului porții.** În această privință s-au și făcut unele experimentări, cu rezultate pozitive, fiind folosite în centrul apărării **Băicoianu, Arghir, Franz** sau **Soos.** O altă problemă, legată de viitoarea concepție tactică a echipei noastre reprezentative, este și cea referitoare la conducătorul de joc. În prezent, lotul dispune de două jucătoare capabile să facă față sarcinilor dificile ale acestui post: **Emilia Neghină** și **Constanța Ilie.** Prima excelează pe plan tehnic, iar cea de a doua este mai eficientă în șuturile la poartă. Deci, dificultăți în ceea ce privește alegerea, dificultăți care — în cele din urmă — au determinat adoptarea unei soluții mai puțin obișnuită în handbal. Este vorba despre un mod original de a utiliza aceste două excelente handbaliste, care vor fi prezente în teren în același timp, mărind ,evident, randamentul ofensiv al selecționatei noastre naționale. Această soluție va fi utilizată cu prilejul evoluției reprezentativei noastre în cadrul „Trofeului Carpați".

În sfîrșit în încheierea acestor succinte consemnări ocazionate de discuția cu antrenorul federal Gabriel Zugrăvescu, să facem loc și unei aprecieri a acestui tehnician în ceea ce privește perspectivele echipei în viitorul apropiat (a se înțelege: campionatul mondial...): **„Am lucrat cu spor în timpul verii. Vom continua să aplicăm aceleași principii, lăsînd mai multă libertate tactică jucătoarelor noastre. Toate, fără excepție, sînt dornice să se afirme pe plan internațional. Nu văd ce le-ar putea împiedica..."** Sincer vorbind, nici noi nu vedem!

Călin ANTONESCU

— BOX —

EVOLUȚIA „TINERETULUI" RECLAMĂ ACCELERAREA PREGĂTIRILOR

Cu aproape o lună și jumătate înaintea campionatelor europene de box de la Miskolc, selecționata de tineret a României a susținut cîteva importante confruntări cu caracter de verificare în compania reprezentativelor Iranului și R.D. Germane. Întîlnirile erau absolut necesare, antrenorii noștri simțind nevoia să-și cunoască puțin mai devreme pe unii dintre viitorii adversari.

VICTOR TOCARIU: „O BUNĂ PROPAGANDĂ A BOXULUI ROMÂNESC ÎN IRAN"

Înainte de a ne opri asupra evoluției recente a pugiliștilor noștri în compania celor din R.D. Germană, să privim înapoi și să ne referim, pe scurt, la turneul pe care reprezentativa de tineret a României l-a efectuat, nu de mult, în Iran. Socotim important acest lucru, deoarece și dubla întîlnire de la Teheran face parte din programul general de pregătire al boxerilor noștri în vederea C.E. de la Miskolc.

Evident, meciurile din Iran au fost mai ușoare decît cele cu echipa R.D. Germane. Nu atît scorul, favorabil reprezentanților noștri, atestă această afirmație, cît faptul că boxul practicat în Iran are, în general, o clasă modestă. Dar, cum ne spunea tov. **Victor Tocariu**, care a condus delegația pugiliștilor români, **„turneul a folosit băieților noștri, ei întîlnind adversari diferiți ca stil de luptă și extrem de combativi. Oficialitățile sportului din Iran, în frunte cu generalul Kosrawani, vicepreședinte al Consiliului de Miniștri și președinte al Organizației de mișcare fizică și sport, sînt foarte interesate în a permanentiza contactele cu pugiliștii români. Explicația constă în faptul că echipa condusă de Füresz și Șerbu cuprinde elemente de real talent (cum sînt Mihalcea, Moraru, Ciochină, Toni, Cordoș), care prin stilul lor de luptă, curat și permanent ofensiv, au impresionat, făcînd o bună propagandă boxului românesc. Mulțumind conducerii C.N.E.F.S. și federației noastre pentru sprijinul acordat boxului iranian, prin trimiterea unui antrenor român la Teheran, generalului Kosrawani, ca și președintele federației, Amir Alay, au ținut să sublinieze că în sportul cu mănuși din această țară au apărut vizibile elemente ale școlii românești, îndeosebi viteza de execuție și mobilitatea în ring".**

DUBLA CONFRUNTARE CU ECHIPA R. D. GERMANE — UN EXAMEN MAI GREU

Frumoasa comportare a tinerilor boxeri români în Iran ne-a determinat să așteptăm cu nerăbdare noua lor apariție între corzi. De data aceasta însă, misiunea lor a fost mult mai grea, echipa R.D. Germane avînd în componența ei cîțiva pugiliști (Haring, Warnke, Fischer, Voigt) care cu siguranță nu vor absenta de la apropiatele C.E. Oaspeții au fost învinși, atît la Craiova cît și la Bălești, foarte greu, cu prețul unor mari eforturi. Pauza în antrenamente, după turneul din Iran, le-a scăzut boxerilor noștri din aplomb. Dacă totuși au cîștigat, aceasta s-a datorat boxului în forță, pregătirii fizice superioare. Corectarea, pe cît e posibil, a procedeelor tehnice ale unora dintre boxeri, se impune cu tărie. Echipa are goluri la categoriile semiușoară, mijlocie și semigrea, actualii titulari neconvingînd. Evoluția, în general neconcludentă, a „tineretului" în meciurile cu selecționata R. D. Germane, impune accelerarea pregătirilor.

DOAR 9 DIN 14!

A început disputa boxerilor bucureșteni pentru calificarea în turneul final al campionatelor. Gala inaugurală, programată la clubul „Grivița Roșie", s-a bucurat de prezența unei asistențe entuziaste, care a aplaudat la scenă deschisă îndeosebi evoluția elevilor antrenorului Cionoiu (Dosan, Mogoș și Costea), învingători în primul tur. Pe de altă parte, spectatorii au fost pe bună dreptate nemulțumiți, cunoscînd că inițial programul cuprindea 14 meciuri, în timp ce între corzi au evoluat doar 9 perechi. Patru boxeri (V. Mălinaș — Metalul, N. Păun — Semănătoarea, M. Betivu — Rapid, I. Ghiban — I.T.B.) au absentat de la cîntarul oficial, dînd — cum se spune — „peste cap" programul galei. Îi obligase, oare, cineva să participe în campionat? Nu, desigur. Cu acordul antrenorilor, acești sportivi s-au înscris în competiție, au luat cunoștință, apoi, de tragerea la sorți, după care s-au făcut nevăzuți. O evidentă lipsă de disciplină, care se cerea sancționată exemplar. La încheierea reuniunii am fost informați de tov. Gheorghe Stănescu, președintele comisiei municipale de box, că cei în cauză au fost suspendați imediat de la orice activitate sportivă pînă la 31 decembrie.

Iată cîștigătorii: V. Munteanu (Rapid) b.p. St. Gangal (Prog.), D. Dosan (Gr. Roșie) b.p. Gh. Popa (Metalul), M. Mogoș (Gr. Roșie) b.p. I. Mitu (I.C.M.), A. Iacob (Voința) b. ab. 2 Gh. Bădilă (C.P.M.B.), N. Enache (Voința) b. ab. 1 M. Toma (Rapid), G. Vizitiu (Prog.) b. ab. 3 I. Bălan (Rapid). I. Costea (Gr. Roșie) b.k.o. 1 Gh. Dociu (Olimpia), I. Paraschiv (Olimpia) b.p. V. Licu (Olimpia). N. Niculae (Metalul) b.p. N. Simion (Voința).

R. C.

— Călărie —

„CUPA FEDERAȚIEI"

La Iași se vor desfășura în zilele de 2, 3 și 4 octombrie întrecerile „Cupei Federației" la călărie. Programul prevede probe de dresaj și obstacole pentru seniori, juniori și fete.

Privirea optimistă a Craiovei universitare

(Urmare din pag. 1)

național. Ca sediu i s-a atribuit localul fostului Palat al Justiției, Craiova devenind prin străduința, ambiția și încurajare una dintre puterile universitare ale țării.

Tovarășul ION OANCĂ, secretarul șef al instituției, răsfoiește dosare îngălbenite, aruncă pe masă cifre spectaculoase, subliniind — cu un orgoliu oltenesc get-beget — fiecare treaptă pe scara urcușului anevoios străbătut de această unitate a instrucțiunii publice.

ASTĂZI...

...29 septembrie 1970, Universitatea din Craiova apare ca un imens șantier de învățămînt superior, gata să arunce mănușa pentru un duel de calitate, Clujului, Iașului, Timișoarei. Cu Bucureștiul nu se poate măsura nimeni, deocamdată. Secretarul Oancă subliniază acest DEOCAMDATĂ, cu siguranța omului stăpîn pe situație. Paragraful următor al reportajului nostru va justifica o atitudine care — la prima vedere — s-ar putea confunda cu înfatuarea. Așadar...

STATISTICĂ

Oricît am fi de romantici, nu putem evita statistica. Dar, dacă sîntem romantici într-adevăr, este absolut imposibil să nu găsim căldură în exprimarea ei lapidară, în labirintul ei rece de cifre și procente.

Universitatea din Craiova pornește în noul an de învățămînt cu ZECE FACULTĂȚI asumîndu-și responsabilitățile unei configurații academice, ample și multilaterale. La cursurile de zi, serale și fără frecvență vor învăța PESTE 5 600 DE TINERI, populația unui orășel în toată regula. Cea mai tînără este Facultatea de medicină (a 6-a din țară), care își deschide porțile la 1 octombrie. Pentru 100 de locuri s-a dat o grea dispută profesională între 2500 de candidați. Fericiții învingători și-au pregătit halatele albe și trusele de disecție.

Universitatea din Craiova oferă emulilor săi 2 100 DE BURSE, dintre care 1 500 INTEGRALE (casă și masă) cu condiții admirabile de confort.

Ca bază materială de studiu notăm 33 SĂLI DE CURS ȘI 17 DE SEMINAR, 109 LABORATOARE DIDACTICE ȘI 19 DE CERCETĂRI, 150 CABINETE DE LECTURĂ, DAR NUMAI TREI SĂLI DE SPORT. ÎN TOTAL, „UNIVERSITATEA" DISPUNE DE PESTE 32 000 METRI PĂTRAȚI destinați pregătirii teoretice și practice, două stațiuni experimentale, la Banu Mărăcine și Timburești, 415 cadre didactice cu o înaltă calificare.

SPORT

Despre sport a venit vorba nu numai pentru că unul dintre interlocutori era trimisul gazetei de specialitate. Secretarul șef Oancă ne avertizează că nu este contaminat de virusul stadionului și tocmai de aceea considerațiile sale (altminteri foarte calificate) ni se par a fi de preț.

Tovarășul Ion Oancă ignora faptul că echipa de fotbal Universitatea Craiova urma să susțină a doua zi un joc decisiv la Pecs, dar se arătă — în schimb — îngrijorat de spațiul redus destinat (încă) exercițiului fizic în universitatea craioveană: NUMAI 618 METRI PĂTRAȚI!

Am înțeles, din aprecierea lui, foarte francă, faptul că, în ciuda unei profesiuni sedentare (sau, poate, tocmai de aceea), domnia sa plasează activitățile de mișcare pe un plan major de însemnătate în șlefuirea unui om modern, adaptat rigorilor crescînde ale vieții contemporane. Ni s-a confirmat, după ce am descoamat învelișurile de modestie ale unei păreri foarte autorizate și de un desăvîrșit bun simț, faptul că sportul universitar craiovean (ca și acela național, de altfel) are nevoie, în primul rînd, de bază materială.

★

În ajunul deschiderii anului universitar, Craiova ne-a întîmpinat veselă, invadată de tinerețe, plină de elanuri. Ne-a trezit bineînțeles bucurii, dar ne-a răscolit deopotrivă nostalgiile anilor care nu se pot întoarce niciodată.

LOTO — PRONOSPORT

S-au pus în vînzare biletele pentru concursul special Pronoexpres din 7 octombrie a.c., concurs la care se aplică O NOUĂ FORMULĂ, ce sporește considerabil șansele de cîștig.

La acest concurs special puteți cîștiga în număr NELIMITAT autoturisme de diferite mărci și capacități; premii fixe în numerar de 5.000 lei, 2.500 lei, 1.000 lei, 500 lei etc. precum și premii în numerar de valoare variabilă.

Așa după cum s-a mai anunțat, începînd cu acest concurs special la extragerile I-a și a II-a obișnuite se aplică o nouă formulă tehnică, iar în continuare toate concursurile obișnuite vor beneficia de noua formulă.

Amănunte la agențiile LOTO-PRONOSPORT.

Ultima zi pentru procurarea biletelor este marți 6 octombrie 1970.

● Tragerea LOTO de mîine va avea loc la București în sala Clubului Finanțe-Bănci, din strada Doamnei nr. 2, cu începere de la ora 19. Tragerea va fi radiodifuzată.

Va urma un film artistic. Intrarea liberă.

Astăzi, ULTIMA ZI pentru procurarea biletelor.

PRONOEXPRES
NUMERELE EXTRASE LA CONCURSUL NR. 40 DIN 30 SEPTEMBRIE 1970

EXTRAGEREA I: 37 18 36 6 2

Fond de premii: 473 861 lei din care 118 646 lei report categoria I.

EXTRAGEREA a II-a: 32 8 17 5 34 3 24 28

Fond de premii: 373 008 lei din care 55 995 lei report categoria A.

Plata premiilor pentru acest concurs se va face astfel:

În Capitală începînd de joi 8 octombrie pînă la 14 noiembrie 1970, inclusiv;

În țară de la 12 octombrie pînă la 14 noiembrie 1970, inclusiv.

PREMIILE TRAGERII LOTO DIN 25 SEPTEMBRIE 1970

EXTRAGEREA I: Categoria a II-a: 2 variante 25% a 36 368 lei; a III-a: 8.15 a 6 925 lei; a IV-a: 18.75 a 3 879 lei; a V-a: 89,50 a 813 lei; a VI-a: 161,50 a 450 lei.

REPORT CATEGORIA I: 187 842 lei

EXTRAGEREA a II-a: Categoria A: 1 variantă a 94 394 lei; B: 2,10 a 26 810 lei; C: 5,40 a 10 426 lei; D: 14,45 a 3 896 lei; E: 20,85 a 2 700 lei; F: 35,35 a 1 593 lei.

AMBELE EXTRAGERI: Categoria Z: 777,40 variante a 100 lei.

Premiul de categoria A a fost obținut de participantul ASANDEI IOAN din Bacău.

UNDE MERGEM

CICLISM: Velodromul Dinamo, ora 16, proba de semifond cu antrenament mecanic, în cadrul campionatului municipiului București.

FOTBAL: STADIONUL POLITEHNICA, ora 15.30: Sportul studențesc — Beroe Stara Zagora (Bulgaria); **STADIONUL FLACĂRA ROȘIE** (Dudești), ora 14: Progresul (tineret) — C.P.B.; ora 15.45: Flacăra roșie — Progresul București.

TENIS: Terenul Progresul, ora 9 și 14, campionatele internaționale ale României.

sportul în lume

CAMPIONATELE MONDIALE DE VOLEI

Dublă înfrîngere în partidele disputate ieri

ECHIPA MASCULINĂ A JUCAT BINE, DAR...

SOFIA, 30 (prin telefon, de la trimisul nostru special). După ziua de pauză, au continuat întrecerile din cadrul turneelor finale pentru locurile 1—8. Dimineața, echipele **Belgiei** și **Poloniei** s-au întîlnit într-un meci decisiv pentru evitarea ultimului loc al turneului. Au cîștigat voleibaliștii polonezi cu **3—1 (—12, 2, 6, 11).** De remarcat că belgienii au fost conduși în primul set cu 8—0 și 9—1, dar s-au mobilizat în continuare, profitînd și de numeroasele greșeli comise de adversari, adjudecîndu-și surprinzător setul la 12. Celelalte trei seturi au fost la discreția învingătorilor, replica elevilor lui Horațiu Nicolau neavînd consistență decît spre sfîrșit.

După ce echipa Japoniei a depășit ușor, în trei seturi, pe cea a Cehoslovaciei — la 9,5,5 — și Bulgaria a întrecut cu același scor formația U.R.S.S., dar la 14. 13. 14, la capătul unui joc deosebit de disputat și echilibrat, în meci vedetă s-au întîlnit echipele României și R.D.G. Voleibaliștii români au făcut, din nou, o partidă bună, însă n-au reușit să se impună în nici unul din seturi. Adversarii s-au dovedit a fi deosebit de bine pregătiți, știind să se adapteze oricărui stil de joc și să găsească cele mai bune mijloace de contracarare a atacurilor. Scorul final al întîlnirii: **3—0 (12, 10, 7)** pentru R.D.G. Din echipa română s-au remarcat prin jocul bun prestat **Udișteanu, Drăgan, și Stamate.**

VOLEIBALISTELE N-AU REZISTAT CAMPIOANELOR OLIMPICE

VARNA, 30 (prin telefon). Echipa feminină de volei a **României** a întîlnit, miercuri dimineață, în Palatul sporturilor din localitate, pe campioana olimpică, formația **U.R.S.S.** După cum era de așteptat, voleibalistele sovietice s-au impus cu ușurință, la capătul unui meci fără istoric. Jucătoarele noastre s-au dovedit încă o dată deficitare în acțiunile de atac, care au fost lipsite de forță și claritate, precum și în apărare, unde au lăsat de multe ori, în linia a doua, terenul descoperit. În acest fel, puternicei garnituri sovietice nu i-a fost greu să depășească o formație, a cărei evoluție în turneul final infirmă bunele aprecieri anterioare. Traumatizate moral, voleibalistele noastre nu reușesc să-și găsească cadența, replica pe care o oferă adversarelor fiind departe de cea așteptată. Scorul de 3—0 (4, 5, 9,) cu care s-a încheiat partida reflectă just raportul de forțe de pe teren. Este greu de presupus ca în penultima etapă, cînd vor întîlni echipa Japoniei, ele să se prezinte la un nivel superior și să obțină un rezultat favorabil.

SOFIA (masculin)

Ieri

Polonia — Belgia	3—1
Cehoslovacia — Japonia	0—3
Bulgaria — U.R.S.S.	2—0
România — R.D.G.	0—3

Azi

Cehoslovacia — Belgia
Polonia — U.R.S.S.
Bulgaria — România
Japonia — R.D.G.

CLASAMENT

1. R.D.G.	5	5 0	15: 1 10
2. Bulgaria	5	5 0	15: 4 10
3. Japonia	5	3 2	13: 6 8
4. U.R.S.S.	5	2 3	9:10 7
5. România	5	2 3	8:12 7
6. Cehoslovacia	5	2 3	7:13 7
7. Polonia	5	1 4	6:13 6
8. Belgia	5	0 5	2:15 5

VARNA (feminin)

Ieri

România — U.R.S.S.	0—3
Cehoslovacia — Cuba	3—2
Bulgaria — R.P.D. Coreeană	0—3

Pînă la încheierea ediției ne-a sosit rezultatul partidei Japonia — Ungaria (1).

Azi

Cuba — R.P.D. Coreeană
Bulgaria — U.R.S.S.
Cehoslovacia — Ungaria
România — Japonia

CLASAMENT

1. U.R.S.S.	5	5 0	15: 1 10
2. R.P.D. Coreeană	5	3 2	11: 8 8
3. Bulgaria	5	3 2	10: 9 8
4. Japonia	4	3 1	10: 4 7
5. Cehoslovacia	5	2 3	7:12 7
6. Ungaria	4	2 2	8: 8 6
7. România	5	1 4	9:13 6
8. Cuba	5	0 5	3:15 5

Marți, în ziua de pauză, evenimentul cel mai important l-a constituit reluarea lucrărilor Congresului Federației Internaționale și a comisiilor sale. În cadrul lucrărilor, conduse de **Paul Libaud** (Franța), președintele F.I.V.B., s-au dezbătut diverse probleme organizatorice și de regulament. Cu acest prilej au fost afiliate la forul internațional noi federații naționale: cele din Scoția, Zambia, Iordania, Noua Zeelandă etc. De asemenea, s-a făcut alegerea vicepreședinților F.I.V.B., reprezentantul țării noastre, **Petre Dumitrescu,** președintele F.R.V., fiind reales în această funcție.

Secretarul general al F.R.V., prof. **Aurel Dobincă,** a fost, la rîndul său, reales în comisia de cenzori a F.I.V.B.

Comisia internațională de arbitraj, în care a fost reales ca membru **Constantin Armășescu** (România), a confirmat candidații la ecusonul de arbitru internațional, între care și pe românii **Ion Covaci, Gheorghe Ionescu, Dumitru Rădulescu și Nae Ionescu.**

O chestiune deosebit de importantă în cadrul discuțiilor a fost și cea legată de utilizarea tijelor metalice (antene) în părțile laterale ale fileului, la o circumferință de minge de benzile verticale, pentru a se elimina aproximația în aprecierea de către arbitri a locului pe unde a trecut mingea: prin afara benzilor sau printre ele. Utilizarea acestor antene urmează să intre în vigoare cu data de 1 ianuarie 1971, la toate întîlnirile internaționale oficiale.

În cadrul forului suprem al volejului s-a stabilit, totodată, locul de desfășurare a celor mai importante competiții internaționale. Astfel, **următorul campionat mondial (1974) se va desfășura în MEXIC,** țară care a întrunit 36 de voturi față de contracandidata sa, Uruguay, care a primit numai 25 de adeziuni; **„Cupa mondială",** la care vor lua parte de acum și echipele feminine, **va avea loc în Cehoslovacia** (masculin) și **Uruguay** (feminin) **în 1973.**

Aurelian BREBEANU

CAMPIONATELE INTERNAȚIONALE DE TENIS

(Urmare din pag. 1)

slovacia), a revenit primelor cu 6—2, 6—2, deși aspectul jocului era mult mai echilibrat decît arată scorul. Australiencele **Alexander și Walsham** au trecut și ele, nu chiar atît de ușor, de perechea românceior **Roșianu — Takacs:** 6—4, 6—3.

De dimineață, s-au jucat și cîteva partide de simplu, completînd rezultatele pînă în faza sferturilor de finală. Din nou mureșeanul **Toma Ovici** se dovedește o bună racheță, dispunînd de cehoslovacul **M. Tejcnar** cu 7—5, 6—3, după ce plecase din start cu 0—3... **Mărmureanu** a cedat un set valorosului **Emmrich:** 4—6, 6—2, 6—1. În două continuări: **Gulyas — Kerekes** 6—4, 6—4 și **Baranyi—Slizek** 6—4, 3—6, 6—4.

Delegația de sportivi maghiari, participanți la campionatele internaționale ale României, este condusă de dr. Pall Antal, președintele federației de tenis din Ungaria.

Interesantă a fost desfășurarea întrecerii în optimea de tablou condusă de italianul **Pietro Marzano.** Acesta iese surprinzător din primul tur, învins de **Codin Dumitrescu** cu 6—1, 8—6. Urmează un meci foarte dîrz între românii **Dumitrescu** și **Santei.** Cîștigă Santei (deși condus în setul decisiv) cu 7—5, 5—7, 8—6.

Iată și alte rezultate: SIMPLU FEMEI (turul II): Szabo (Ung.) — Kociskova 6—2, 3—6, 6—1; Alexander — Dumitrescu 3—6, 6—4, 6—3; Dibar — Ioszay (Ung.) 6—2, 6—2. DUBLU BĂRBAȚI (turul I) **Kerekes, Spătaru — Velev, Ghenov** (Bulg.) 4—6, 6—1, 9—7; **Tejcnar, Slizek — Dumitrescu, Ovici** 6—2, 6—2; **Mărmureanu, Dron — Rusu, Boldor** 6—1, 6—4; **Baranyi, Machan — Hărădău, Sotiriu** 6—2, 6—4; **Santei, Mureșan — Süto, Nemeș** 6—2, 6—2; **Marzano, Emmrich — V. Marcu, T. Marcu** 6—3, 7—5. DUBLU FEMEI (turul I) **Butoi, Simionescu — Ruzici, Mihai** 6—2, 6—3; **Koch, Borchert — Dumitrescu, Ciogolea** 1—6, 6—2, 6—1; **Roșianu, Takacs — Florențeanu, Călina** 7—5, 6—1; **Berberian** (Bulg.), **Rado — Balaj, Trifu** 6—3, 7—5; turul II: **Dibar, Kun — Butoi, Simionescu** 6—2, 6—2; **Szabo, Ioszay** (Ung.) **— Berberian, Rado** 6—2, 6—2.

Astăzi, la Progresul, programul începe dimineața (ora 9) cu partide de dublu mixt, iar după-amiază (de la ora 14,15) au loc sferturile de finală în probele de simplu. Cei mai buni și cele mai bune 8 trebuie să desemneze pe semifinaliștii întrecerilor.

ILIE NĂSTASE PRINTRE CEI 32 PENTRU PROIECTATUL CAMPIONAT MONDIAL DE TENIS

NEW YORK 30 (Agerpres). — **A fost dată publicității lista celor 32 de jucători de tenis selecționați să participe anul viitor la campionatul mondial** care va reuni pe așii sportului alb și va cuprinde 20 de turnee. Seria acestora va fi deschisă cu turneul de la Philadelphia, programat între 9 și 14 februarie 1971. **Printre cei 32 de selecționați se numără și jucătorul român Ilie Năstase.**

În fruntea listei se află australienii **Rod Laver, Ken Rosewall, John Newcombe și Tony Roche.** Au mai fost selecționați spaniolul **Manuel Santana,** cehoslovacul **Jan Kodes,** egipteanul **Ismail El Shafei,** iugoslavii **Nikola Pilici și Zeliko Franulovici,** negrul american **Arthur Ashe,** francezul **Pierre Barthes,** olandezul **Tom Okker,** englezul **Roger Taylor** și alții.

fișier

CEI MAI RAPIZI SPRINTERI LA ÎNOT DE PE CONTINENT
100 m liber

R.E. 52,8 Michel Rousseau (Franța)
53,1 Vladimir Bure (U.R.S.S.)
53,2 Roland Matthes (R.D.G.)
53,4 Leonid Ilicev (U.R.S.S.)
53,7 Gheorghi Kulikov (U.R.S.S.)
53,7 Viktor Mazanov (U.R.S.S.)
53,7 Gerhard Schiller (R.F.G.)
53,8 Gilles Vigne (Franța)
53,9 Goran Jansson (Suedia)
54,0 Rainer Jacob (R.F.G.)
55,2 MARIAN SLAVIC (România) — locul 28

NI CHIH-CHIN, un valoros reprezentant al mișcării sportive din R. P. Chineză

În cei 21 de ani care au trecut de la proclamarea Republicii Populare Chineze, educația fizică și sportul din această țară au urcat treaptă după treaptă, atingînd, în unele discipline, culmile măiestriei. Remarcabile sînt succesele halterofililor, ale jucătorilor de tenis de masă, ale atleților din R. P. Chineză. Numele sportivilor Cen Tzin-kai *(haltere),* Ian Kuo-tan *(tenis de masă) sau* Ni Chih-chin *(atletism) au făcut înconjurul globului. Dar sportivii Chinei populare nu se mulțumesc numai cu atît. O nouă generație de performeri crește pe stadioanele înălțate în preajma fabricilor, uzinelor, școlilor, la orașe și sate.*

În atletism, la proba de săritură în înălțime — una din cele mai pretențioase — a apărut, în urmă cu cîțiva ani, o nouă stea. Evenimentul s-a produs în 1966, cu ocazia Jocurilor de la Pnom Penh, unde sportivul chinez Ni Chih-chin *a trecut înălțimea „cosmică" de 2,27 m. Lumea sportivă s-a putut declara uimită, dar performanța nu era singulară, potențialul sportiv al poporului chinez fiind considerabil.*

Biografia lui Ni Chih-chin este foarte simplă, asemănătoare celor ale multor sportivi din R. P. Chineză. S-a născut în mediul rural, a absolvit școala și a intrat la universitate. Din punct de vedere sportiv, biografia sa începe la vîrsta de 12 ani, cînd a fost inclus în cercul de atletism al școlii. Dovedind reale calități pentru săritura în înălțime, Ni Chih-chin *a fost selecționat în secția de performanță a Universității din Pekin și a început să se pregătească cu mare ambiție. În decurs de cîțiva ani, el a reușit să-și îmbunătățească recordul personal de la 1,98 m pînă la performanța de 2,23 m, căreia i-a mai adăugat 4 cm, în competiția amintită mai sus, devenind al doilea săritor în înălțime al tuturor timpurilor.*

Anul acesta, la 30 iunie, agențiile de presă au transmis de la Pekin știrea că Ni Chih-chin a trecut înălțimea de 2,26 m, cel mai bun rezultat al anului. Recordul mondial s-a clătinat din nou. Este clar că mai aproape de această performanță (poate recordul recordurilor în atletism) este acest excelent atlet chinez, ridicat din marea masă a sportivilor Chinei populare.

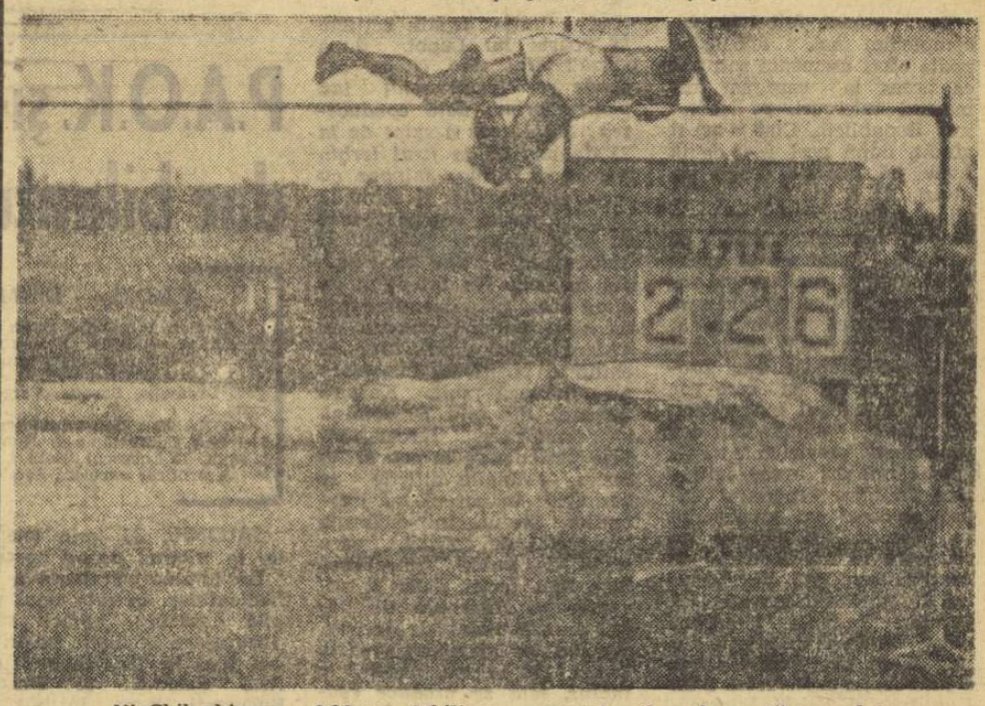

Ni Chih-chin sare 2,26 m, stabilind cea mai bună performanță a anului.

6 LOCURI I LA CONCURSUL ATLETIC DE LA SASSARI

În același concurs, desfășurat la Sassari, în Sardinia, în care Valeria Bufanu a obținut o excelentă performanță la 100 m g (13,3 s — nou record al României, a 10-a performanță mondială a anului), alte reprezentante ale țării noastre au mai reușit să cîștige probe: Viorica Viscopoleanu — 6,22 m la lungime, Cornelia Popescu — 1,75 m la înălțime, Olimpia Cataramă — 56,96 m la disc și Lia Manoliu — 15,40 m la aruncarea greutății (Lia a ocupat locul II la disc cu 56,60 m). De asemenea, Valeria Bufanu a cîștigat și locul I la 100 m cu 11,6 s, reconfirmînd astfel rezultatul de la București.

Noi declarații ale lui Avery Brundage

BUDAPESTA 30 (Agerpres). — Președintele Comitetului internațional olimpic, Avery Brundage, aflat la Budapesta cu prilejul împlinirii a 75 de ani de la întemeierea Comisiei naționale olimpice ungare, a făcut corespondentului agenției M.T.I. declarații privind unele probleme ale mișcării olimpice.

Între altele, A. Brundage a precizat că **orice discriminare de ordin rasial, politic sau religios este contrară ideii olimpice și trebuie combătută, întrucît în activitatea sportivă internațională asemenea practici sînt dăunătoare.**

Referitor la Olimpiadele de iarnă, președintele C.I.O. a reamintit **că fondatorul olimpiadelor moderne, Pierre de Coubertin, nu a fost de acord cu desfășurarea acestor întreceri, deoarece el susținea că trebuie să existe o singură olimpiadă la fiecare 4 ani. A. Brundage a arătat, în continuare, că, din cele 130 de țări membre ale C.I.O., mai mult de jumătate nu au posibilitatea să pregătească sportivi pentru Olimpiada de iarnă, care devine monopolul unui număr restrins de țări.**

TELEX

Ieri, la Mayen în apropiere de Köln, săritorul în înălțime Thomas Zacharias a trecut înălțimea de 2,20 m, stabilind un nou record al Republicii Federale a Germaniei. Vechiul record îi aparținea tot lui, cu performanța de 2,19 m stabilită săptămîna trecută.

■

Campionatul mondial de salvare nautică, desfășurat la Varna, a fost cîștigat de reprezentantul Bulgariei, **Iulian Rusev,** cu 708 puncte, urmat de Vasil Atanasov (Bulgaria) 702 puncte, Gheorghi Konstantinov (Bulgaria) 671 puncte, Iordan Pendev (Bulgaria) 667 puncte, Manuel Perez (Spania) 663 puncte, Alois Ernst (Austria) 656 puncte. La feminin, pe primul loc s-a clasat Violeta Petkova (Bulgaria) 688 puncte.

■

După etapa a doua Brindisi — Palermo (1 500 km) în turul automobilistic al Europei conduce echipajul Gunther Irmscher — Harald Anderssen (R.F.G. — Danemarca) pe o mașină Opel.

■

In prima zi a turneului de tenis de la San Francisco, Cliff Richey l-a învins cu 7—6, 6—3 pe Mike Machette. Tomas Koch l-a eliminat cu 6—3, 6—7, 6—3 pe Larry Parker, iar Ray Ruffels a cîștigat cu 6—3, 6—2 în fața lui Rick Fischer.

■

Federația de patinaj din R. P. Chineză a anunțat că va înscrie 4 sportivi pentru viitoarea ediție a campionatelor mondiale de patinaj viteză, care sînt programate între 12 și 14 februarie la Goteborg (Suedia).

■

La Bologna, s-au desfășurat recent campionatele de tenis ale Italiei. În proba de simplu bărbați, titlul a revenit lui Adriano Panatta (în vîrstă de 20 de ani) învingător în finală cu 6—1, 3—6, 10—8, 6—4 în fața „veteranului" Nicola Pietrangeli (37 de ani). În celelalte finale s-au înregistrat rezultatele: **simplu femei:** Lea Pericoli — Maria Nasuelli 0—6, 6—3, 6—2; **dublu bărbați:** Pietrangeli, Maioli — Panatta, Marzano 6—4, 4—6, 1—6, 6—3, 11—9; **dublu femei:** Pericoli, Bassi — Nasuelli, Giorgi 3—6, 6—3, 6—1.

■

In cadrul campionatului unional de hochei pe gheață, lidera clasamentului, echipa Dinamo Moscova, a învins în deplasare cu scorul de 4—1 (3—0, 1—1, 0—0) formația Himik Voskresensk. Într-un alt joc, Traktor Celiabinsk a dispus cu 2—1 (1—0, 1—0, 0—1) de Torpedo Gorki. În clasament, pe primul loc se află echipa Dinamo Moscova cu 10 p.

Ecouri ale Olimpiadei de șah

MÜNCHEN 30 (Agerpres). — Comentatorul de șah al agenției TASS, Iakov Rohlin, prezent la Olimpiada masculină de șah de la Siegen, scoate în evidență succesul acestei tradiționale competiții. **Subliniind dezvoltarea șahului în lume, fapt evidențiat de participarea la actuala ediție a 60 de țări față de numai 12 la prima ediție a competiției, Rohlin remarcă progresul tehnic înregistrat de majoritatea echipelor. Datorită numărului mare de formații participante, la Olimpiada de la Siegen a fost înregistrat un număr record de meciuri (570) și de partide (2 280 !).**

Trecînd la analiza comportării primelor echipe clasate, și a jucătorilor, **comentatorul relevă ținuta remarcabilă a campionului mondial Boris Spasski, care a avut o mare contribuție la victoria finală a echipei U.R.S.S.** De asemenea, este remarcată forma excelentă a marelui maestru iugoslav Zvetozar Gligorici, care în turneul final nu a cunoscut înfrîngerea, realizînd 7 victorii și 3 remize.

Rohlin apreciază ca o surpriză clasarea echipei Ungariei pe locul secund, înaintea puternicelor echipe ale Iugoslaviei și S.U.A., fiind de părere că succesul neașteptat al șahiștilor maghiari se datorează în primul rînd coeziunii formației Ungariei.

Evoluție remarcabilă a sportivilor români la concursurile de dirt-track din Iugoslavia și Bulgaria

Un grup de tineri alergători de dirt-track, condus de cunoscutul antrenor **Gheorghe Voiculescu,** a efectuat un turneu în Iugoslavia și Bulgaria. Evoluînd alături de valoroși motocicliști din Uniunea Sovietică, Ungaria, Austria, Iugoslavia, Italia și Bulgaria, reprezentanții țării noastre au lăsat o frumoasă impresie, înscriindu-se printre animatorii întrecerilor. Iată rezultatele obținute:

ZAGREB — 1. Ion Bobîlneanu (Voința Sibiu) 14 p, 2. I. Molnar (Iugoslavia) 14 p (sportivul român a învins în manșa directă), 3. D. Regbard (Iugoslavia) 13 p, ... 8. I. Ioniță (Steaua) 7 p... 12. C. Voiculescu 5 p.

LOVECI (Bulgaria) — 1. V. Konovici (U.R.S.S.) 15 p, ...8. I. Bobîlneanu 9 p, ...12. C. Voiculescu 5 p.

ȘUMEN (Bulgaria) — 1. V. Konovici 15 p, 2. I. Kadirov (U.R.S.S.) 13 p, 3. I. Bobîlneanu 13 p... 15. C. Voiculescu 2 p.

Forurile de specialitate din Austria și Italia au adresat federației române invitația de a trimite reprezentanți la concursurile internaționale de la Viena (4 oct.) și, respectiv, Udine (11 oct.). Deplasarea la aceste reuniuni o vor face **Ion Bobîlneanu și Cornel Voiculescu.**

Santana a cîștigat o rundă...

MADRID 30 (Agerpres). — Președintele federației spaniole de tenis, Jose Garriga Nogues (marchis de Cabanes) și-a dat demisia care a fost acceptată de delegatul federațiilor sportive din Spania. În cercurile sportive spaniole se crede că demisia lui J. G. Nogues se datorează declarațiilor jignitoare făcute de acesta referitor la cunoscutul jucător Manuel Santana. Opinia sportivă spaniolă a dezavuat atitudinea fostului președinte al federației de tenis. În urma interviului publicat în ziarul „Pueblo" (ziarul care a publicat declarațiile lui J. G. Nogues) Santana și-a anunțat retragerea din „Cupa Davis" și din campionatele spaniole de tenis. Acum se speră însă că el va reveni asupra acestei hotărîri.

CALEIDOSCOP

FISCUL ITALIAN ÎN ALERTĂ

Pentru a constata eventualele evaziuni fiscale ale cluburilor de fotbal, Ministerul de finanțe din Italia a ordonat unele cercetări speciale. În acest scop, cei mai mari specialiști fiscali din întreaga peninsulă s-au deplasat la sediul federației de specialitate pentru a verifica contractele de transfer și contractele de angajament ale jucătorilor din diviziile A și B.

BOB HEWITT K.O.

Cunoscutul tenisman sud-african de origine australiană, Bob Hewitt, a fost făcut K.O. de un spectator, prezent la recentul turneu de la Los Angeles. După disputarea meciului cu mexicanul Loyo Mayo, supărat că a pierdut, Hewitt, care este recunoscut pentru comportările sale nesportive, a avut o discuție în contradictoriu cu un spectator în vîrstă de... 70 de ani. Acesta, fiind insultat, a ripostat folosind o figură de judo. Ca urmare, Hewitt a trebuit să fie internat în spital, unde a rămas să primească îngrijiri timp de 48 de ore...

CEA MAI RAPIDĂ MARATONISTA

La Copenhaga a avut loc zilele trecute o cursă de maraton rezervată femeilor. La startul întrecerii s-au prezentat 23 de concurente. Primul loc a revenit danezei Kirsten Carlsen, care a acoperit traseul de 42,195 km în 3 h 13:25,0, timp cu care a corectat cea mai bună performanță mondială feminină cu aproape 3 minute.

Lovitura de începere în actualul campionat al Elveției la fotbal a dat-o cunoscuta actriță de film Gina Lollobrigida. Evenimentul s-a produs la primul meci pe care campioana Elveției, F. C. Basel, l-a susținut recent. În stînga, căpitanul echipei, Odermatt.

UN NOU GIGANT PE TERENURILE DE BASCHET

Spectatorii din Varese, prezenți la cel de al 5-lea turneu de baschet pentru „Cupa intercontinentală", au asistat la debutul internațional al unui nou gigant. În formația Corinthians Sao Paulo, campioana Braziliei, a evoluat și Emil Assap Rached, un pivot care măsoară 2,20 m, cîntărește 145 kg și poartă la pantofi nr. 54!

WINSTON ÎN EXIL

Mascota echipei de fotbal a Angliei la ultima ediție a campionatului mondial de fotbal, celebrul buldog Winston, nu se mai poate înapoia în țară. O serie de măsuri recente luate de autoritățile britanice interzic aducerea cîinilor din străinătate. În consecință, Winston a fost adoptat de ambasadorul Marii Britanii la Ciudad de Mexico, Charles Peter Hope.

Exilul lui Winston nu este chiar atît de tragic. El are la dispoziție o curte unde se joacă toată ziua, și pentru ca să fie în temă, ambasadorul i-a adus mai multe mingi de fotbal. „Fotbalul a devenit acum o adevărată pasiune pentru Winston — a declarat Hope. Nu numai că lovește mingile cu botul sau picioarele, dar își „faultează" chiar și adversarii, alți doi cîini, cu dinții lui enormi".

MAI ÎNTÎI HALTERELE...

Serge Reding, cunoscutul colos belgian, cel mai redutabil adversar al lui Alexeev, este candidat în alegerile comunale la Elterbeck, o mică localitate la periferia Bruxelles-ului. Cum campania electorală coincidea cu perioada în care se desfășurau campionatele mondiale, halterofilul belgian și-a desemnat agenți care să-i conducă campania, plecînd liniștit la Columbus!

CU SÎNGE RECE...

Eddy Merckx se întorcea într-un avion de turism de la o cursă ciclistă, desfășurată la Châteaulin. Prins de o furtună, fragilul aparat s-a dezechilibrat și a început o cădere vertiginoasă. La cîțiva zeci de metri de sol, unde s-ar fi produs un deznodămînt tragic, pilotul avionului a reușit o redresare miraculoasă, aterizînd apoi pe cel mai apropiat aeroport. Cei-lalți pasageri au preferat continuarea călătoriei cu mașina, dar Merckx, după ce l-a felicitat pe conducătorul aparatului, a continuat deplasarea cu avionul.

DINAMO BUCUREȘTI ÎN CEA MAI DIFICILĂ GRUPĂ A C.C.E. LA POLO

La Belgrad a avut loc tragerea la sorți pentru cea de a 8-a ediție a „CUPEI CAMPIONILOR EUROPENI" la polo, la care participă 19 formații împărțite în 4 grupe. Iată componența lor:

ATENA: *Ethnikos Pireu, Ruda Hvezda Kosice, KAS Barcelona, SV Graz* (Austria) și *Arkonja Szczecin*, SOFIA: *Akademik Sofia, campioana Finlandei, S. C. Lugano* (Elveția), *Mladost Zagreb* și *Polytechnic London*; MARSILIA: *N. C. Marseille, OSC Budapesta, campioana Turciei, Dinamo Moscova* și *DINAMO BUCUREȘTI*; BELGRAD: *Pro Recco, SKS Stockholm, campioana Olandei* și *Partizan Belgrad.*

Jocurile din cele 4 grupe vor avea loc între 6 și 8 noiembrie. Din fiecare grupă se vor califica primele două clasate în turneele semifinale programate pentru zilele de 27 și 28 noiembrie. În sfîrșit, primele două clasate din fiecare turneu semifinal se vor întrece într-un turneu final (18—20 decembrie), care va desemna pe cîștigătoarea competiției.

IGNIS VARESE MERITĂ TITLUL DE CAMPIOANĂ A LUMII

„Ignis este cea mai mare echipă de baschet de pe continent din ultimul deceniu". Cu aceste cuvinte și-a început **Bora Stankovici,** secretarul general adjunct al F.I.B.A. declarațiile făcute unui ziarist de la „Sportske Novosti" din Zagreb, la finele turneului de la Varese, care a desemnat pe campioana Italiei pentru a doua oară cîștigătoare a „Cupei mondiale".

„Echipa excelent pregătită și condusă cu multă pricepere de Alexander Nikolici m-a entuziasmat pur și simplu și, fără să exagerez, pot afirma că jocul ei atinge perfecțiunea. Marile vedete ale team-ului sînt mexicanul RAGA, a cărui tehnică este desăvîrșită, precum și noul recrut din baschetul de peste Ocean, nord-americanul FULTZ cu calitățile sale fizice și precizia în aruncări la coș demne de toată lauda. Alături de ei, MENEGHIN, VITTORI, OSSOLA și FLABOREA, care au îmbrăcat de nenumărate ori tricoul „Squadrei azzurra", alcătuiesc un colectiv perfect omogen",

FOTBALIŞTII ROMÂNI ÎN CUPELE EUROPENE

DUPĂ O EVOLUŢIE MODESTĂ,

STEAUA S-A CALIFICAT GRAŢIE ACELUI 1—0 DE LA LVOV!

STEAUA—KARPAŢI LVOV 3—3 (2—2) !!

Stadionul Republicii ; timp frumos ; teren bun : spectatori — aproximativ 12 000. **Au marcat** (în ordine): **Kulciski (min. 13), Dumitriu III (min. 16), Gabovda (min. 24), Tătaru (min. 27, din 11 m), Ştefănescu (min. 69, cu concursul lui Potohneak), Greschak (min. 90).**

Raportul loviturilor la poartă : 17—15; cornere : 3—11 (1—8 în repriza a II-a !).

STEAUA : Suciu 4 — Sătmăreanu 6, Hălmăgeanu 6, Ciugarin 5, Vigu 7, Dumitriu III 5 (min. 69 Naom 5), Ştefănescu 6 (min. 80 Negrea 6), Pantea 4, Tătaru 5, Iordănescu 5, Manea 5.

KARPAŢI : Lupoi — GEREG, Potochneak, SIROV, DANIELCIUK, BRAVORSKI (min. 81 Bulgakov), KULCISKI, Greschak, Savka, GABOVDA, LIHACIOV (min. 83 Daniliuk).

A arbitrat foarte bine **G. Maennig, ajutat cu scăpări de E. Müller şi D. Zulov** (toţi din R.D.G.).

Da, numai fotbalul (şi, completăm noi, fotbaliştii) poate oferi asemenea surprize ca aceea la care am fost martori miercuri, pe stadionul Republicii. Cine s-ar fi gîndit, după acel 1—0 de la Lvov, că această echipă de divizia B îi va face atîtea clipe grele formaţiei bucureştene ? Sau, cine bănuia că oaspeţii, care la ei acasă n-au marcat nici un gol, aveau să-l oblige pe Suciu să scoată de trei ori mingea din propria-i poartă ? Cei mai mulţi îşi puneau doar problema scorului cu care vor cîştiga fotbaliştii bucureşteni. Şi primele minute din joc confirmau previziunile. Fotbaliştii militari aveau iniţiativa, în min. 4 portarul Lupoi „scotea" cu greu şutul lui Tătaru, iar oaspeţii nu reuşiseră să treacă măcar de centru. Dar, iată, din minutul 10, jucătorii sovietici ies la atac. *În min. 13 reuşesc, chiar, să deschidă scorul. Un pas greşit al lui Ştefănescu, o interceptie defectuoasă a lui Dumitriu, Kulciski intercepteză şi, de la 25—30 de metri, şuteză puternic. Suciu e neatent, plonjonul său e tardiv, şi... lovitură de teatru : 1—0 pentru Karpaţi.*

Avantajul de la Lvov e anulat. Steaua arată slăbiciuni în joc, dar *egalează în min. 16, cînd mingea centrată de Sătmăreanu este reluată cu capul de Iordănescu la Dumitriu, care, de la 6 m, înscrie.* Partida se echilibrează oarecum, însă înaltul Gabovda e pe punctul de a marca cu capul. O minge periculoasă, pe care Suciu o reţine lîngă bară, aproape de linia porţii. Bucureşteanul demonstrează o formă slabă iar nesiguranţa lui se transmite colegilor, mai ales fundaşilor centrali. Şi aceste greşeli aveau să se plătească scump. *În min. 24, Ciugarin se bîlbîie la o minge simplă, Gabovda, atent, profită şi înscrie printr-un şut cu boltă.* Deci, iar surpriză. Dar, surpriza cea mai mare o constituie jocul foarte bun al oaspeţilor. Ei sînt egalaţi în urma loviturii de la 11 m acordată de arbitru pentru că Ştefănescu a fost evident faultat de către Gereg şi Bravorski, lovitură de pedeapsă transformată precis de Tătaru. Dar jucătorii sovietici sînt cei ce evoluează de parcă ar fi pe teren propriu : siguri, ofensivi, cu replieri şi dublări excelente, cu presing pe tot terenul, cu atacuri periculoase. La pauză, scorul este egal, dar repriza, în mare parte, le-a aparţinut jucătorilor de la Karpaţi.

La reluare, presiunea echipei sovietice a fost şi mai accentuată. Pînă în min. 65, Karpaţi şi-a masat adversarul în jumătatea de teren. Steaua a trecut prin momente grele. Înaintaşii săi pierdeau aproape toate duelurile cu masivii fundaşi din Lvov, mijlocaşii întîrziau intervenţiile şi pasele. Apărarea „înota" din greu. Steaua a reuşit să iasă din presingul adversarului abia în min. 68, cînd a iniţiat prima acţiune la poarta lui Lupoi, după pauză ! *Mai trec cîteva secunde şi bucureştenii iau pentru prima dată conducerea : Ştefănescu a şutat de la 25 de metri, la firul ierbii. Potohneak atinge mingea cu vîrful bocancului, îi schimbă direcţia puţin, suficient însă ca să-şi deruteze portarul şi balonul se opreşte în plasă, jos la colţ.* Ne aşteptam ca după acest nesperat gol Steaua să-şi impună punctul de vedere, adică jocul. Dar echilibrul picioarelor din teren nu durează mult. Karpaţi forţează, din min. 80 domină iar autoritar. Înregistrăm faze periculoase la poarta lui Suciu. Mingile dificile se înmulţesc în careul bucureştenilor. Steaua, într-o formă neaşteptat de slabă, pare sleită de puteri, neputînd face faţă forţei fizice a adversarului (exemplu de dăruire), neaşteptat de incisiv. *Şi cînd tot stadionul credea, totuşi, că echipa noastră a învins, iată se produce egalarea. E minutul 90. În faţa porţii e mare aglomeraţie* (se găsesc aici 6—7 jucători sovietici). Din apropierea liniei de fund Greschak întoarce pe spate o minge care avea să treacă prin faţa porţii şi care, nimănui nu-i venea să creadă, se rostogoleşte în plasa porţii lui Suciu, încremenit, parcă, pe linia dintre buturi.

După un meci în care a fost depăşită categoric, Steaua se califică — totuşi în turul II al „Cupei Cupelor" graţie acelui atît de preţios 1—0 de la Lvov. Grea, tare grea a fost această partidă retur pentru echipa bucureşteană. Şi plină, credem, de învăţăminte.

Constantin ALEXE

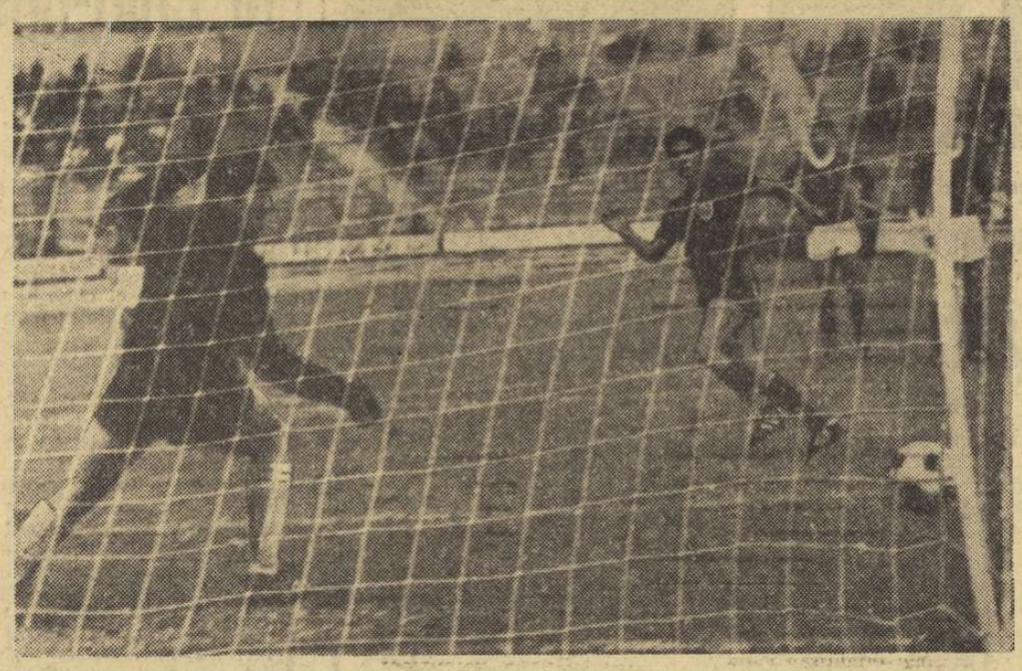

Ştefănescu a fost faultat în careu. Deci, 11 m, pe care Tătaru (în imaginea de faţă) îl transformă cu precizie. — — — *Foto : V. BAGEAC*

P.A.O.K. şi-a luat o mini-revanşă (1-0), dar bilanţul este 5-1 pentru Dinamo

P.A.O.K. — DINAMO BUCUREŞTI 1—0 (0—0)

Stadion P.A.O.K. ; **teren** bun ; **nocturnă** excelentă ; **timp** rece; spectatori — 25 000. A marcat : Koudas (min. 80). Raport de şuturi : 12—10 ; raport de cornere 8—7.

P.A.O.K. : Cristodoulou — Goynaris, Papadopoulos, Kontogiorgos, Dramalis, Sarafis, Vergos, Aslanidis, Koudas, Mazurachis, Paridis.

DINAMO : Constantinescu 8 — Cheran 8, Stoenescu 8, Dinu 9, Deleanu 8, Mustăţea 7, Nunweiller VI 9 (min. 82 Nuţu), Sălceanu 7 (min. 70 Lucescu), Both 6, Dumitrache 7, Haidu 7.

A arbitrat excelent Sergio Conolla (Italia).

SALONIC, 30 (prin telefon, de la trimisul nostru special). La lumina excelentă a reflectoarelor, în faţa unui public entuziast, hotărît să-şi încurajeze echipa favorită, s-o ducă la victoria mult dorită, **P.A.O.K.** şi **Dinamo Bucureşti** s-au întîlnit într-un meci pasionant din primele minute de joc. Partida începe în nota de dominare a gazdelor, care în minutele 3 şi 5 obţin două cornere, rămase însă fără rezultat. Publicul îşi încurajează frenetic favoriţii şi noi acţiuni pun în pericol poarta apărată de **Constantinescu.** Treptat, însă, jocul se echilibrează, **dinamoviştii ies la atac şi obţin un corner, din care Nunweiller întercepteză balonul, centrează, Dinu sare la cap, însă acţiunea nu-i reuşeşte şi ratează o bună situaţie.** În minutul 24 şuteză periculos la poartă Sarafis, dar balonul ocoleşte poarta. **Fotbaliştii români contraatacă şi acţiunea este încheiată de şutul lui Both.** Jocul este viu. În minutul 26, aflat pe fază, Nunweiller rezolvă o situaţie grea în faţa porţii lui Constantinescu. **De aici înainte iniţiativa aparţine fotbaliştilor noştri. Publicul este redus la tăcere, în timp ce jucătorii români stăpînesc mijlocul terenului, de unde, fără a neglija apărarea (obiectiv principal), întreprind numeroase acţiuni ofensive. Şutul-bombă al lui Dinu din minutul 27 este deviat de portar în corner, iar mingea expediată de Nunweiller min. 33 loveşte bara şi iese în aut.** Replica gazdelor vine prin şutul lui Mazurachis, foarte puternic, pe care Constantinescu îl trimite în corner. În minutul 36 asistăm la o nouă lovitură de colţ, de data aceasta la poarta gazdelor, ca urmare a acţiunii lui Nunweiller. Apoi, după ce Both trage pe lîngă poartă, **în min. 38 consemnăm o mare ocazie de a înscrie în poarta lui Cristodoulou. Mingea se plimbă prin faţa buturilor fără ca cineva s-a intercepteze.** În min. 44 emoţii în rîndurile bucureştenilor : Constantinescu e depăşit, dar Stoenescu intervine în ultima clipă. **Repriza s-a caracterizat printr-o uşoară superioritate a fotbaliştilor români, reieşită şi din raportul de cornere la pauză : 5—4.**

Repriza secundă s-a desfăşurat într-o notă de accentuată luptă, dar jocul a purtat pînă în minutul 90 amprenta unei întreceri de o deplină sportivitate. Gazdele, dominate în primele minute de la reluare, forţează ritmul, încercînd să ofere publicului satisfacţia unei victorii (şi, am spune noi, a unei revanşe după înfrîngerea categorică de la Bucureşti). *După ce Both, singur în faţa porţii, ratează o mare ocazie* (min. 60), fotbaliştii greci atacă susţinut şi o foarfecă a lui Mazurachis se soldează cu un şut puternic care ocoleşte de puţin poarta lui Constantinescu. După aceea, aripa stîngă, Paridis, pătrunde în careul dinamoviştilor, însă e deposedat de Dinu în ultima clipă.

Meciul se apropie de sfîrşit, lăsînd impresia că se va termina cu un scor alb, mai ales că bucureştenii acţionează calm, plimbînd mingea şi cîştigînd timp. *În min. 80, însă, Nunweiller VI trimite balonul înapoi. Atent, Mazurachis îl interceptează şi îl deschide pe Koudas. O pătrundere în forţă a acestuia, un şut imparabil şi P.A.O.K. înscrie golul victoriei, pe care echipa din Salonic a dorit-o atît de mult. Dar Dinamo Bucureşti, graţie avantajului luat în prima partidă — şi meciului bun făcut aici, în ciuda înfrîngerii — s-a calificat în turul următor.*

Jack BERARIU

SCOR DE FORFAIT (0-3) ŞI TOTUŞI UNIVERSITATEA CRAIOVA S-A PREZENTAT LA JOC

PECS DOZSA — UNIVERSITATEA CRAIOVA 3—0 (3—0)

Stadion P.V.S.K. ; timp frumos ; teren bun ; spectatori — 18 000. **Au marcat : Kocsis (min. 16 şi 25) şi Mathe (min. 22).** Raport de şuturi la poartă : 15—11 (numai 3 pe spaţiul porţii) ; raport de cornere : 8—3.

DOZSA : Rapp — Hernadi, Maurer, Konrad I, Kincses II, Kocsis, Toth, Bercsei, Tuske, Mathe, Dunai.

UNIVERSITATEA : Pilcă 6 — Niculescu 5, Mincă 4, Deselnicu 4, Bitlan 5, Strimbeanu 4, Ivan 4, Martinovici 5, Bălan 7, Oblemenco 4 (în min. 70 Niţă 5), Ţarălungă 5.

A arbitrat corect şi autoritar Walter Fercher, ajutat la linie de Georg Hock şi Iohan Artner (toţi din Austria).

PECS, 30 (prin telefon, de la trimisul nostru special). Un sfert de oră, numai atît a durat rezistenţa elevilor lui Coidum în această manşă a doua, cu Pecs Dozsa. **Apoi, în min 16, la cel de al patrulea corner la poarta lui Pilcă, mingea s-a plimbat prin faţa apărătorilor craioveni, ajungînd la mijlocaşul Kocsis, care, de la 10—12 m, a trimis-o puternic în colţul scurt : 1—0.** Un gol, căzut relativ repede, care i-a dat aripi formaţiei gazdă, turnînd în schimb şi mai mult plumb în picioarele fotbaliştilor craioveni, astăzi timizi, incoerenţi, dezorientaţi. Întreaga echipă este debusolată în spaţiul de joc : apărătorii, în special Mincă şi Deselnicu, se plasează defectuos, efectuează un marcaj... aproximativ, mijlocaşii pendulează haotic în treimea de mijloc, nesprijinind nici atacul şi nici apărarea ; în sfîrşit, cei din linia întîi nu leagă nimic, „predînd" cu uşurinţă balonul adversarului. În schimb, Pecs Dozsa acţionează în continuare organizat : în apărare exercită corect presingul, în situaţiile de atac se desfăşoară variat, în viteză, producînd momente de panică chiar şi atunci cînd pornesc ofensiva în inferioritate numerică. **Aşa de exemplu, în min. 22 Mathe are lîngă el trei adversari, care privesc impasibili cum nouarul lui Pecs Dozsa trimite mingea în plasă de la aproximativ 10—12 m : 2—0. Nu trec decît două minute şi scorul urcă : Kocsis, din nou nemarcat, pătrunde nestingherit cu balonul în careul advers şi, cînd Pilcă îi iese în întîmpinare, trimite în poarta goală : 3—0.**

Reţin pe carnetul de însemnări un fapt semnificativ : din 4 şuturi expediate pînă în minutul 25 pe poarta lui Pilcă fotbaliştii maghiari au înscris de 3 ori !

Edificator, concludent în ceea ce priveşte replica craiovenilor pînă la pauză este şi faptul că portarul lui Pecs Dozsa n-a mai fost niciodată solicitat, cele 4 şuturi, anemice, trecînd pe lîngă buturi. Pilcă în schimb, a avut de lucru din plin, prinzînd în două rînduri miraculos.

După pauză, avînd în faţă un adversar satisfăcut de scorul de pe tabelă, Universitatea Craiova putea să facă o figură mai onorabilă. Săpuniţi, se pare, în cabine, elevii lui Coidum şi Nuţescu aleargă acum mai mult şi mai raţional, pasează mai cu adresă şi îşi creează astfel o uşoară superioritate teritorială. Nu lipsesc nici ocaziile: min. 48, la o acţiune Bălan—Ţarălungă—Oblemenco, ultimul intră singur cu mingea în careu, dar şutînd cu „ochii închişi", trimite exact în portar ; min. 57 : după un „undoi" reuşit între Oblemenco şi Bălan, acesta din urmă ajunge în poziţie favorabilă de şut, dar mingea, expediată puternic, de la 7—8 m, va trece pe lîngă bară.

Nici modificarea efectuată de antrenori (din min. 70 Niţă îl înlocuieşte pe Oblemenco) nu va avea rezultatul dorit. Vrînd să facă totul de unul singur, Niţă va lua de cele mai multe ori acţiuni pe cont propriu, dar uşor de stăvilit de apărătorii adverşi. Minutele trec. După ultima încercare (şut Bălan, mingea oprită cu dificultate, în min. 77), Universitatea Craiova se resemnează cu rezultatul de pe tabelă, în timp ce Pecs Dozsa mai apasă o dată pe accelerator, cînd gazdele vin la atac şi cu fundaşii. În min. 87, Mathe îl serveşte pe Maurer cu o minge-gol, dar şutul acestuia, expediat de la 5—6 m, este deviat de Pilcă în corner.

Curînd vine şi fluierul final al arbitrului, care consfinţeşte eliminarea Universităţii Craiova din primul tur al „Cupei europene a tîrgurilor". Dincolo de amărăciunea provocată de acest eşec, încercăm regretul că aici, la Pecs, fotbaliştii craioveni au făcut, o partidă slabă, nefiind în stare să-şi apere şansa în mod organizat, lucid, fără menajamente.

O vor face, oare, cu altă ocazie ? După o asemenea comportare s-ar putea ca următorul prilej să nu se mai ivească curînd.

Gheorghe NICOLAESCU

U. T. A. A ELIMINAT PE FEIJENOORD: 0-0 LA ARAD

UN MECI EMOŢIONANT

(Urmare din pag. 1)

de suspense, la nouăzeci de minute de dramatism, demne de un adevărat Hitchcock al fotbalului.

...Începută sub semnul iniţiativei echipei olandeze, partida ne oferă în minutul 13 prima emoţie, balonul trimis cu capul de către Wery fiind respins, de pe linia porţii, de Pojoni. Se joacă foarte strîns, foarte sobru, meciul nepermiţînd nici un artificiu spectacular. *Lupta pentru rezultat domină vizibil întîlnirea, cei 22 de jucători dăruindu-se disputei cu energii nebănuite.*

O puternică emoţie stăpîneşte întregul stadion — spectatori şi jucători. Fotbaliştii arădeni, mai puţin experimentaţi decît prestigioşii lor adversari, acuză mai vizibil handicapul emotivităţii. Cel mai degajat jucător al gazdelor pare a fi aripa stîngă, Florian Dumitrescu, singurul atacant care reuşeşte să străpungă de cîteva ori zidul apărării olandeze, condusă magistral de Israel. Sare în ochi marcajul-„cleşte" al lui Laseroms asupra lui Otto Dembrovschi, marcaj care se exprimă, printre altele, cu ajutorul a... opt faulturi consemnate în primele 30 de minute.

În faţa porţii lui Gornea, triunghiul Lereter-Pojoni-Petescu face minuni, dominînd o teribilă bătălie pentru mingile înalte. În minutul 37, Domide şuteză surprinzător şi puternic, de la 30 de metri, obligîndu-l pe Treytel să acorde corner în extremis. Trei minute mai tîrziu, Kindvall profită de o neînţelegere a fundaşilor români, se infiltrează în careu şi expediază un şut periculos de la 12 metri. Gornea apără stupefiant...

Repriza a doua urcă barometrul întîlnirii la valori maxime.

Olandezii aruncă în luptă totul pentru victorie, şi în minutul 60 antrenorul Happel înlocuieşte doi fundaşi, pe Romeijn şi van Duivenbode, cu doi atacanţi, Boskamp şi van Daele, spre a forţa — cu orice preţ şi cu orice risc — marcarea golului. În minutele 73, 76 şi 80, suedezul Kindvall este la un pas de gol, dar de două ori Gornea şi o dată Lereter salvează în ultima fracţiune de secundă. În minutul 81, Birău trimite în corner — cu un efort extraordinar — o minge care înnebunise tribunele.

...Mai sînt nouă minute pînă la calificarea românilor ! Jucătorii olandezi îşi pierd busola, simţind că extraordinarul lor efort a fost zadarnic. U.T.A. A RĂMAS ÎN PICIOARE ÎN POFIDA „ŞARJELOR" FURIBUNDE ALE OASPEŢILOR.

Spre sfîrşitul partidei — minutele 83, 89 şi 90 — contraatacurile arădenilor sînt la un pas de reuşită, dar impresionantul consum de energie de pînă atunci îi lipseşte pe Dumitrescu şi Domide de luciditatea necesară fructificării unor ocazii de gol.

Şi cu asta la sfîrşit o întîlnire epopeică...

DE LA GORNEA LA MOULIJN

(Urmare din pag. 1)

ment, rod în egală măsură al gîndirii sau puterii de improvizaţie. Echipa lui Happel a atacat în permanenţă. După fiecare intercepţie a balonului, indiferent de zona unde era realizată, Kindvall şi Wery se demarcau fulgerător, căutînd un plasament eficace. Aproape de regulă, atunci cînd olandezii pregăteau un atac pe partea stîngă a terenului, fundaşul Romeijn se lansa pe latura opusă, primea balonul şi crea o situaţie primejdioasă. Puternici, rapizi şi rezistenţi, cu un joc de cap magistral, oaspeţii au încercat totul : pătrunderi solitare, combinaţii în doi sau trei jucători, replieri strategice — în intenţia de a provoca dezaglomerări în faţa porţii arădenilor, concentrări de forţe supranumerice, lovituri pe poartă — de la distanţă sau din apropiere. Ei au încercat tot ce ştiau să facă şi, slavă Domnului, ştiau foarte multe. Au luptat crîncen, fără întreruperi, fără căderi şi demoralizare. În ultima jumătate de oră, Happel a înlocuit doi apărători cu înaintaşi de meserie, în speranţa că va forţa mîna destinului mărind capacitatea ofensivă a echipei. Datorită acestei măsuri care a perturbat structura formaţiei din Rotterdam, în ultimele 30 de minute olandezii au avut deopotrivă mari ocazii să înscrie dar şi să primească goluri.

Am scris atît de mult despre virtuţile fotbaliştilor olandezi, convinşi că se va înţelege cum indirect ne referim la meritele U.T.A.-ei. Ar fi simplist să se creadă că singurul merit al arădenilor a fost capacitatea de luptă. Fa avea să se dovedească într-adevăr admirabilă, dar şi adversarii formaţiei din Arad s-au bătut pînă la epuizare. Dacă oaspeţii au etalat constant atîtea calităţi şi totuşi n-au reuşit să înscrie nici măcar un gol, explicaţia cea mai cuprinzătoare poate fi găsită în excelenta organizare defensivă a lui Coco Dumitrescu. Numărind totul bob cu bob, Feijenoord rămîne mai puternică decît U.T.A. Dar asta nu scade, ci sporeşte meritele fotbaliştilor români. Poarta lui Gornea a fost o cazemată care nu s-a predat, cu toate că a suportat un îndelung asediu. Gornea s-a comportat ireproşabil de cîte ori a trebuit să intervină decisiv. Pojoni, Lereter, precum şi Petescu, plasat în faţa lor, s-au luptat ca leii, interceptînd, închizînd spaţiile libere şi neutralizînd zeci de manevre primejdioase. De regulă, ei au avut un plasament exemplar, colaborînd cu exactitatea roţilor dinţate. Detenta şi jocul lor de cap au fost la fel de admirabile ca şi cele ale lui Kindvall, van Hanegem sau Wery. Pojoni a fost o stîncă apărută mereu în faţa atacatorilor, iar Mircea Petescu l-a urmărit cu mare randament, ori de cîte ori a fost nevoie, pe diabolicul organizator de joc van Hanegem. Cît despre Lereter, trebuie să spunem că el nu s-a menajat nici o clipă, acceptînd zeci de contacte dure cu toţi înaintaşii olandezi, care şi-au încercat zadarnic norocul în zona lui. Tînărul Broşovschi a jucat accidentat. Dar a fost atît de inteligent, de prompt, de lucid, de ambiţios şi gata de sacrificiu încît puţinele forţe pe care i le-a lăsat invaliditatea au fost utilizate fără greşeală. Broşovschi avea să ţină piept uncia dintre cele mai complexe extreme pe care le-am văzut vreodată — blondul Wery. Apărarea U.T.A.-ei a fost mult ajutată şi de Domide, omul desemnat probabil să încerce distrugerea atacurilor adverse în faza lor incipientă, precum şi de devotamentul lui Kalinin, care a făcut mereu atît cît e în stare să facă. Obligată în mare parte din timp să se apere, campioana României n-a scăpat nici unul din momentele favorabile atacului. În atari situaţii, Florian Dumitrescu a fost o revelaţie, chinuindu-l cu driblingul şi viteza lui, amîndouă senzaţionale ieri, pe marele fundaş Romeijn. Cursele şi centrările deştepte ale lui Axente, mai ales cele din finalul partidei, lansările lui Petescu şi pătrunderile lui Domide, multe dintre ele devenite ocazii autentice de gol, au obligat pe olandezi să se teamă tot timpul şi să păstreze în preajma lui Treijtel cel puţin doi apărători, care păreau evident afectaţi că nu se pot năpusti înainte. Faptul că atacanţii arădeni şi-au arătat din cînd în cînd colţii a contribuit la obţinerea unor momente de răgaz pentru coechipierii lor din apărare şi a impus olandezilor o doză de prudenţă, care a diminuat forţa ofensivă a acestora.

Cam atît, pînă mîine, despre fizionomia unei partide ce avea să arunce în aer o ierarhie sportivă, în fruntea căreia trona Feijenoord — un fel de Goliat al fotbalului mondial.

S-A ÎNCHEIAT PRIMUL TUR IN CUPELE EUROPENE LA FOTBAL

Aseară s-au desfăşurat majoritatea meciurilor retur din prima manşă a cupelor europene la fotbal. Iată rezultatele **(în paranteză scorurile din primul tur).**

CUPA CAMPIONILOR EUROPENI

F.C. Basel—Spartak Moscova	2—1	(2—3)
F.C. Carl Zeiss Jena—Fenerbahce	1—0	(4—0)
Rosenborg(Norvegia)—Standard Liege	0—5	(0—2)
Floriana (Malta)—Sporting Lisabona	0—4	(0—5)
Boldklub (Danemarca)—Slovan Bratislava	2—2	(1—2)
Keflavik (Islanda)—Everton	0—3	(2—6)
Ajax Amsterdam—Nandori Tiraua	2—0	(2—2)
Legia Varşovia—I.F.K. Göteborg	2—1	(4—0)
F.C. Austria—Atletico Madrid	1—2	(0—2)
Steaua roşie Belgrad—Ujpesti Dozsa	4—0	(0—2)
St. Etienne—U.S. Cagliari	1—0	(0—3)
K.P.V. Kokkolo (Finlanda)—Celtic Glasgow	0—5	(0—9)
Jeunesse Luxemburg—Panathinaikos	0—5	(1—2)
Glentoran Belfast—Watterford (Irlanda)	0—1	(1—3)

CUPA CUPELOR

Linfield Belfast — Manchester City	2—1	(0—1)
Chelsea—Aris Salonic	5—1	(1—1)
Peroposikos (Cipru)—Cardiff City	0—0	(0—8)
F.C. Bruges—Kickers Offenbach	2—0	(1—2)
A.C. Bologna—Vorwärts Berlin	1—1	(0—0)
Hakka (Finlanda)—T.S.K.A. Sofia	1—2	(0—9)
Eindhoven—Gottwaldow	1—0	(1—2)
Partizan Tirana—Wacker Innsbruck	1—2	(2—3)
Gornik Zabrze—Aalborg (Danemarca)	8—1	(1—0)
Honved Bp.—F.C. Aberdeen	8—5	(1—3)

CUPA EUROPEANA A TIRGURILOR

Marţi seara s-au disputat alte meciuri retur în „CUPA EUROPEANĂ A TIRGURILOR" (în paranteze rezultatele din tur) : Sparta Rotterdam — Akrines (Islanda) 9—0 (6—0), Vitoria Setubal — F.C. Lausanne 2—1 (2—0) ; Coleraine (Irlanda de Nord) — Kilmarnock 3—2 (1—1) ; Valencia — Corke Hibernian (Irlanda) 3—1 (3—0) ; R.C. Paris Sedan — F.C. Köln 1—0 (1—5) ; Olimpique (Marsilia) — Spartak Trnava 5—4. (Calificarea a fost decisă prin lovituri de la 11 m. Spartak cîştigase cu 2—0 primul joc, iar în cel de-al doilea, după prelungiri, scorul s-a menţinut 2—0 în favoarea echipei franceze, astfel că s-au acordat fiecărei echipe cîte 5 lovituri de la 11 m, oaspeţii transformînd 4, iar gazdele numai 3. Astfel Spartak s-a calificat pentru turul următor. Finalul meciului a fost marcat de incidente, fiind necesară intervenţia poliţiei).

★

Iată celelalte rezultate de aseară :

Glasgow Rangers—Bayern München	1—1	(0—1)
Newcastle United—Internazionale	2—0	(1—1)
Vittoria Setubal—Lausanne	2—1	(2—0)
Dynamo Dresda—Partizan Belgrad	6—0	(0—0)
Dynamo Zagreb—Barlerense	6—1	(0—2)
Hertha B.S.C.—Nykoping (Dan.)	4—1	(4—2)
Malmö F.F.—Hibernians Edinburg	2—3	(0—6)
Sturm Graz—Ilves Issa (Finlanda)	3—0	(2—4)
Coventry City—Trakia Plovdiv	2—0	(4—1)
Ruemelingen—Juventus	0—4	(0—7)
Slavia Sofia—Hajduk Split	1—0	(0—3)
Grashopers—Dundee United	0—0	(2—3)

Tragerea la sorţi în turul II în C.C.E. şi Cupa cupelor va avea loc la 6 octombrie, la Amsterdam, iar în C.E.T., azi, la Zürich.

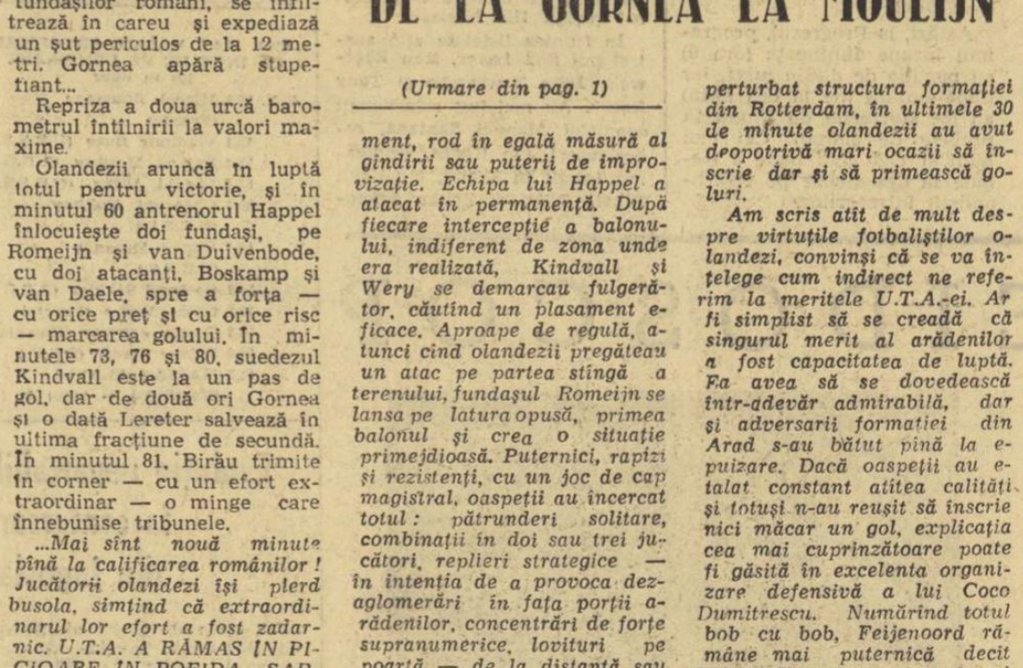

„OLANDEZUL ZBURĂTOR" a fost de această dată GORNEA. El a cîştigat duelul cu Kindvall (absent din imagine) care a şutat puternic, însă portarul arădean a salvat impecabil.

Redacţia şi administraţia : str. Vasile Conta nr. 16 ; telefoane : centrală 11 10 05, secţia corespondenţi 11 51 09, interurban 72 şi 286 ; telex : sportrom buc. 180. Tiparul : I. P. „Informaţia", Bucureşti 40368

PROLETARI DIN TOATE ȚĂRILE, UNIȚI-VĂ!

sportul

ZIAR AL CONSILIULUI NAȚIONAL PENTRU EDUCAȚIE FIZICĂ ȘI SPORT

ANUL XXVI — NR. 1040 (6474) 4 PAGINI 30 BANI Vineri 2 octombrie 1970

LA DESCHIDEREA ANULUI UNIVERSITAR

Tovarășul Nicolae Ceaușescu în mijlocul studenților

De ieri a început un nou an universitar. Profesorii și studenții — animați de idealul unanim de a sluji politica partidului și statului, de a contribui cu elan și competență la înfăptuirea obiectivelor ce stau în fața învățămîntului nostru superior, a programului de dezvoltare a țării, așa cum au fost ele fundamentate cu claritate de către Congresul al X-lea al partidului — au participat la entuziaste manifestări, prilejuite de debutul într-un nou an de muncă.

Prezența în mijlocul studenților și profesorilor la sărbătoarea deschiderii cursurilor universitare a conducătorilor de partid și de stat, a tovarășului Nicolae Ceaușescu a prilejuit și în acest an întîlniri emoționante.

Studenții celui mai mare centru universitar al țării — București — au trăit azi, ca de altfel în fiecare dintre ultimii ani, un moment deosebit ,avînd în această zi festivă în mijlocul lor pe tovarășul Nicolae Ceaușescu, secretar general al partidului, pe tovarășii Emil Bodnaraș, Gheorghe Pană, Gheorghe Rădulescu, Ilie Verdeț, Janos Fazekas, Manea Mănescu, Dumitru Popa, Leonte Răutu, Ștefan Voitec, Miron Constantinescu, Ion Iliescu.

Tineretul studios, corpul profesoral, văd în aceasta o cinstire ce se aduce școlii superioare, o dovadă elocventă a prețuirii pe care i-o acordă partidul și statul, întregul popor, rolul ei în opera de făurire a societății socialiste, multilateral dezvoltate. Răspunsul lor la această încredere s-a materializat în călduroasa primire pe care au făcut-o pretutindeni tovarășului Nicolae Ceaușescu, celorlalți conducători de partid și de stat, expresie a devotamentului și atașamentului profund față de politica marxist-leninistă a partidului nostru, a încrederii în viitorul socialist al patriei.

★

După terminarea vizitei în institutele de învățămînt bucureștene, la Sala Palatului Republicii, a avut loc adunarea festivă de deschidere a anului universitar 1970—1971, organizată de Ministerul Învățămîntului. La adunare a participat un mare număr de studenți și cadre didactice universitare.

Sosirea conducătorilor de partid și de stat este întîmpinată cu aclamații îndelungi, urale și aplauze puternice. În prezidiul adunării iau loc tovarășii Nicolae Ceaușescu, Emil Bodnaraș, Gheorghe Pană, Gheorghe Rădulescu, Ilie Verdeț, Dumitru Popa, Leonte Răutu, Ion Iliescu, Mircea Malița, ministrul învățămîntului, Miron Nicolescu, președintele Academiei Republicii Socialiste România, rectori ai institutelor de învățămînt superior din Capitală, profesori universitari, studenți fruntași.

Întîmpinat cu puternice aplauze, a luat cuvîntul tovarășul Nicolae Ceaușescu. În repetate rînduri, profesorii și studenții prezenți la adunare au subliniat prin ovații și aplauze cuvintele secretarului general al partidului, indicațiile de excepțională însemnătate pentru dezvoltarea și perfecționarea învățămîntului superior, pentru pregătirea noilor detașamente de specialiști la nivelul exigențelor științei, tehnicii și culturii mondiale, pentru ca fiecare absolvent al învățămîntului superior să se afirme la locul de muncă, în întreprinderi, pe ogoare, în institute de cercetări ca un constructor competent, entuziast al societății socialiste multilateral dezvoltate.

În turul al doilea al C.E.T.:

DINAMO BUCUREȘTI VA ÎNTÎLNI RENUMITA ECHIPĂ ENGLEZĂ F. C. LIVERPOOL

Amănunte ale tragerii la sorți — în pag. a 3-a.

CALIFICAREA ECHIPEI U.T.A. A PRODUS O MARE IMPRESIE ÎN LUMEA FOTBALULUI

Cînd a fost U.T.A. mai mare, mai glorioasă? Atunci cînd i-a avut pe Pal, Petschowschi, Farmati, Stibinger și Băcuț, sau acum cînd tricourile ei le îmbracă Lereter, Petescu, Domide sau Sima? Între aceste „două generații U.T.A." au trecut peste 20 de ani. Amintirile despre vechii „meșteri" arădeni în ale fotbalului persistă și sînt pline încă de duioșie. Prima generație nu a realizat nici măcar pe aproape o performanță ca a generației de azi, din luna septembrie a anului 1970, dar aceasta nu înseamnă că echipa în care a jucat actualul antrenor al U.T.A., N. Dumitrescu, n-a fost mare la vremea ei. Fotbaliștii de azi se bucură de mari avantaje, pînă într-atît față de cei de acum 20 ani încît, deși ar părea exagerat sau chiar paradoxal, Pal, Petschowschi, Marian, Costică Marinescu, Oană se înscriu de pe acum printre pionierii fotbalului în țara noastră.

Acesta este adevărul dacă ne gîndim la multitudinea competițiilor fotbalistice de azi, la angrenajul enorm pe care-l solicită „Cupa mondială" și cupele europene, la interesul major de astăzi pe care televiziunea, radioul și presa modernă îl propagă și îl amplifică pe tot globul. De luni pînă ieri, numai pentru cupele europene, cel puțin două sute de curse speciale de avion, denumite scurt „charter", au transportat în Europa fotbaliști, ziariști și turiști, solicitînd eforturi de transport, organizare și telecomunicații de neconceput cu 15—20 de ani în urmă.

La meciul de la Arad au fost 36 de ziariști și fotoreporteri olandezi, record în materie de presă la noi, pentru meciurile internaționale intercluburi. Aceștia asediaseră pur și simplu pe jucătorii de la U.T.A. și pe antrenorul lor, fotografiindu-i și asaltîndu-i cu întrebările, continuu.

La această oră, U.T.A. este cunoscută peste hotare ca și Real Madrid, Arsenal Londra sau Internazionale Milano. În tot cursul nopții de ieri telexurile au făcut apeluri la București pentru relații, marile ziare și publicații europene au cerut detalii și declarații. Eliminarea echipei lui Happel a făcut senzație în lume, iar autorii ei au devenit peste noapte vedete ale sezonului internațional de toamnă.

Ieri la sediul clubului U.T.A., președintele Consiliului național pentru educație fizică și sport, **Anghel Alexe**, a felicitat în numele biroului C.N.E.F.S. echipa U.T.A. și conducerea ei pentru comportarea excelentă și performanța de răsunet obținută prin eliminarea din Cupa campionilor europeni a echipei olandeze Feijenoord, deținătoarea Cupei intercontinentale.

De asemenea, tov. **Ion Mocuța**, secretar al Comitetului județean Arad al P.C.R., a adresat felicitări echipei în numele comitetului județean de partid.

CALCULELE GREȘITE ALE ANTRENORULUI HAPPEL ȘI POZIȚIA REALISTĂ A LUI N. DUMITRESCU

Nu știu încă dacă am putut să redăm reala dimensiune a succesului obținut de U.T.A. În timp ce orele se scurg ne con-

Aurel C. NEAGU

(Continuare în pag. a 3-a)

U.T.A. s-a calificat! Antrenorul Nicolae Dumitrescu trăiește cel mai mare succes din viața sa.

Două din marile personalități ale partidei — Wery și Lereter. Excelentul fundaș arădean respinge atacul olandezului

Fotografiile de la Arad de **DRAGOȘ NEAGU**

„U.T.A. ȘI-A CÎȘTIGAT UN RENUME EUROPEAN"

Scurtă revistă a presei europene după succesul echipei arădene

Ziarele olandeze, ca și marile cotidiene de sport din întreaga Europă, agențiile internaționale de presă subliniază în comentariile lor calificarea echipei U.T.A. în turul următor al C.C.E. în dauna redutabilei formații olandeze Feijenoord, cîștigătoarea „Cupei campionilor europeni", — ediția 1969—1970 și a Cupei intercontinentale.

Ziarul **„ALGEMEEN DAGBLAD"** din Rotterdam își intitulează cronica de la Arad: **„U.T. Arad face out pe Feijenoord!"** Marele cotidian olandez scrie printre altele: **„Băieții din Rotterdam nu au reușit nici de data aceasta să-și facă jocul normal... În timp ce minutele treceau, olandezii au devenit tot mai nervoși căutînd victoria cu orice preț, în contrast cu jucătorii de la U.T.A. care au devenit tot mai siguri în obținerea țelului.** Gazdele au dovedit o bună organizare de joc, în timp ce olandezii n-au sesizat manevrele tactice ale echipei arădene. Deși U.T.A. nu strălucește printr-o tehnică individuală, ea are o disciplină remarcabilă de joc și poate obține chiar în fața altor formații de răsunet scopul pe care și-l propune. Birău este un exemplu caracteristic pentru formația campioană. El nu este un jucător cu o mare tehnicitate, dar are o putere de luptă și o voință demnă de remarcat.

(Continuare în pag. a 3-a)

CAMPIONATELE INTERNAȚIONALE DE TENIS ALE ROMÂNIEI

AU RĂMAS CEI MAI BUNI 4!

● **Semifinaliștii probei de simplu: ȚIRIAC, DRON (elimină pe Baranyi!), PALA și GULYAS**

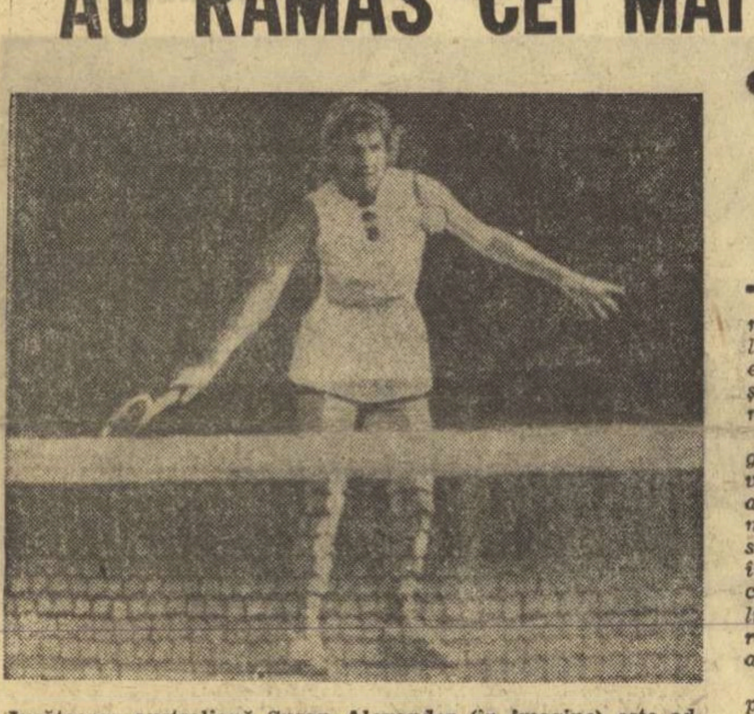

Jucătoarea australiană Susan Alexander (în imagine) este adversara fostei noastre campioane Iudith Dibar, în semifinalele de simplu feminin

Foto: V. BAGEAG

Cele două săptămîni de tenis promise bucureștenilor, în această toamnă, se apropie de sfîrșit. Acum, pe terenurile încă umbrite de verdeață ale parcului Progresul, mai pot fi văzuți cei cîțiva ași ai sportului alb, participanți la tradiționalele noastre campionate internaționale, oaspeți ai Capitalei.

Il mai admirăm o dată pe István Gulyas, acest neobosit campion al rachetei, care-și sărbătorește împlinirea a 39 de ani, cu un nou șir de succese. Recent, el a cîștigat, din nou, titlul de campion al Ungariei. Pentru a 14-a oară... „Mr. Fair-Play '67" este același, neschimbat, mereu în formă, mereu ireproșabil în joc ca și în ținută. Este o desfătare să-l privești, chiar atunci cînd nu toate virtuozitățile pe care le încearcă în fața fileului îi reușesc.

Mai sînt apoi cîțiva străluciți reprezentanți ai generației tinere. Vom spune mai puțin de ai noștri, în speranța că rezultatele viitoare vor vorbi suficient despre ei și posibilitățile lor înalte. Să acordăm prioritate străinilor, invitații acestui turneu. Iată, o surpriză dintre cele mai plăcute ne oferă tînărul emisar al tenisului din R. D. Germană, foarte talentatul Thomas Emmrisch, care are aptitudini de mare campion. După cum compatrioata sa Veronika Koch, pe care o cunoaștem de la ultimele campionate de la Mamaia 1968, prezintă calitățile unei jucătoare de anvergură. Australiencele Susan Alexander și Sandra Walsham, fără să aspire la gloria unei Court sau Tegart, ne arată cîte ceva din claritatea tenisului jucat după canoanele țării campionilor sportului alb. Prin dezinvoltura și eleganța lor în mișcări, ele și-au cucerit de pe acum numeroase simpatii în tribune.

Să nu uităm apoi pe maghiarul Baranyi, pe cehoslovacii Pala și Zednik, pe italianul Marzano, care au dat o notă valorică superioară acestei întreceri. Învingători sau învinși, ei au arătat, la fiecare apariție, un tenis de calitate, ca și dîrzenie în apărarea șanselor în lupta cu adversarii lor.

Am lăsat pentru la urmă pe capul de serie cu nr. 1 al turneului de simplu, excelentul nostru Ion Țiriac. Evident, prezentarea lui în aceste rînduri ar fi cu totul inutilă. De ani de zile, el este admirat și apreciat de toți iubitorii noștri de sport. De data aceasta, însă, există un motiv în plus pentru a-i conferi aprecierea noastră. Fiindcă — poate nu toți cititorii știu aceasta — Țiriac a făcut un gest de adevărată

Radu VOIA

(Continuare în pag. a 4-a)

Blocnotes

De la 1 octombrie s-au așezat în fața pupitrelor și studenții. Școlarii și elevii și-au luat mai de mult locurile în bănci. Dacă adăugăm veșnica țintuire de scaun a funcționarului și — paradoxal — a tehnicianului evoluat în fața pupitrelor de comandă electronică — avem un tablou descurajant. La școală ședem, la slujbă ședem, acasă ședem, în autobuz ședem, la televizor ședem. Nu e nevoie de prea multă imaginație pentru a înțelege că în curînd coloana vertebrală, ba chiar întregul organism nu se va adapta sedentarismului voluntar, creînd generații cocîrjate.

Acțiunea presupune un om în picioare. Pentru uzul picioarelor în mișcare, două mijloace: mersul și alergarea. Adică: de la plimbare la sport.

VICTOR BANCIULESCU

Sîmbătă și duminică, la Pitești:

ROMÂNIA — POLONIA (femei)
ROMÂNIA — R. S. S. UCRAINEANĂ (f+b, tineret)

— două meciuri atletice de atracție —

Așadar, atenția iubitorilor atletismului se va îndrepta sîmbătă și duminică spre orașul Pitești, gazda meciurilor dintre echipele naționale feminine ale României și Poloniei și dintre formațiile reprezentative de tineret (băieți și fete) ale României și Ucrainei.

Pînă acum, atletele din țara noastră s-au întîlnit cu cele poloneze în două meciuri. La Moscova (1951), în cadrul unui triunghiular, victoria a revenit echipei Poloniei cu 75—49, ca de altfel și în întîlnirea de la Oradea, unde oaspetele ne-au întrecut în anul 1963 cu 67—50. Fără îndoială, confruntarea de sîmbătă și duminică este la fel de dificilă pentru sportivele noastre. În echipa Poloniei se găsesc numeroase performere de prim rang în lumea atletismului. Ele au realizat chiar în cursul acestui sezon rezultate senzaționale.

Meciul atletic bilateral România—R.S.S. Ucraineană se află tot la a 3-a ediție. În 1966, la Poiana Brașov, cele două formații și-au împărțit victoriile: România—Ucraina 71—46 (f), 89—101 (b) în timp ce în 1969, la Odesa, sportivii sovietici au obținut victoria în ambele clasamente — 137—67 (b) și 59—58 (f). Pentru meciul de la Pitești, oaspeții au pregătit o garnitură puternică. Dintre atleții și atletele Ucrainei remarcăm: Zaițev (10,4 s — 100 m), Feodorov (4,80 m—prăjină), Augustov (72 m—suliță), Ahmetov (2,11 m—înălțime), Podlujni (campion european de juniori 7,87 m — lungime), Pisarevskaia (11,9 s — 100 m), Stroțkaia (6,18 m—lungime), Gantkovskaia și Kozir (1,74 m — înălțime).

Echipele de tineret ale României cuprind, printre alții, pe Gedeon, Lupan, Sebestien, Suha, Dosa, Negomireanu, Stan, Mariana Filip, Rafira Fița, Veronica Anghel, Natalia Andrei.

MODIFICĂRI ÎN CALENDARUL ATLETIC

Federația de specialitate ne anunță că întrecerile campionatului național de decatlon și pentatlon (seniori și juniori) se vor desfășura în Capitală, în zilele de 10 și 11 octombrie. De asemenea, aflăm că anul acesta nu vor mai avea loc campionatele pentru probele neclasice.

Recordmana României — Valeria Bufanu — și recordmana Poloniei — Sukniewicz s-au mai întîlnit în acest an în cadrul „Cupei Europei" de la București

DE AZI, LA „FLOREASCA":

Finala republicană a maeștrilor gimnasticii

Peste 40 de gimnaste și gimnaști se vor prezenta astăzi (fetele de la ora 11, iar băieții de la ora 18) la finala maeștrilor. Într-un concurs a cărui maximă importanță nu mai este nevoie s-o subliniem, vor putea fi urmărite cu întregul program pregătit în ultimele luni, 13 eleve ale Liceului cu program de educație fizică din Orașul Gh. Gheorghiu-Dej, precum și alte 8 gimnaste din Capitală, toate aspirînd atît la titlurile puse în joc, cît și la selecția în echipa ce ne va reprezenta la mondialele din Iugoslavia. *Paula Ioan, Elisabeta Turcu, Felicia Dornea, Maria Mocanu, Maria Variu, Anca Grigoraș, Marcela Păunescu, Ileana Coman, Rodica Secoșan* — iată tot atîtea nume capabile să înfrunte cu succes pe reputatele gimnaste *Elena Ceampelea, Rodica Apăteanu, Alina Goreac, Olga Ștefan.*

În fotografie, Paula Ioan, una din cele mai autentice speranțe ale gimnasticii noastre, care are în aceste zile, un nou prilej să-și etaleze posibilitățile.

Cu mult interes este așteptată evoluția Feliciei Dornea, după o îndelungată și resimțită absență din activitatea competițională. După cum am aflat, Felicia Dornea a manifestat în ultimul timp o puternică revenire de formă și nădăjduim că în Capitală ea se va afla, de asemenea, la înălțime. Credem că Felicia n-a uitat că e campioană la sărituri...

În concursul masculin, lupta se va da îndeosebi între dinamoviștii bucureșteni și gimnaștii de la Clubul Steaua, aceștia din urmă avîndu-l ca prim-solist pe campionul absolut de anul trecut, *Petre Mihaiuc.*

Explicația desfășurării concursului feminin la o oră matinală o găsim în programarea echipei noastre la campionatele mondiale, unde ea va trebui să prezinte impusele în cursul dimineții.

Ni se pare binevenită hotărîrea federației de specialitate ca la concursul liber ales, să fie admiși numai acei sportivi care au întrunit la impuse media generală de 7,50 p.

Gimnastica la răscruce

Într-un alt an decît 1970, finala maeștrilor gimnasticii românești ar fi fost un concurs de importanță republicană ca atîtea altele, menit a stabili ierarhiile interne la nivelul elitei naționale și a desemna pe campionii țării. Acum însă concursul ce începe azi la sala Floreasca are semnificații deosebite, determinate de faptul că ne aflăm în ajunul campionatelor mondiale de la Ljubljana.

Se discută mult în gimnastică, cu nostalgie firește, despre succesele trecute ale echipei noastre feminine și de ani se caută cu înfrigurare soluții pentru apropierea de performanțele realizate cîndva. Cea mai eficientă dintre măsurile adoptate pare a fi crearea Liceului cu program de educație fizică din Orașul Gheorghe Gheorghiu-Dej, cu specialitatea gimnastică, și toate speranțele de redresare se îndreaptă acum spre județul Bacău. La ediția trecută a finalei republicane, „veteranele" noastre au trebuit să lupte din greu pentru a-și menține pozițiile fruntașe și cu toate acestea, un titlu de campioană a luat drumul Moldovei. Ce se va întîmpla acum? Este mai mult ca sigur că din nou vom asista la o dispută dîrză între „debutante" și „consacrate" și nu va trebui în nici un caz să considerăm surprinzătoare o victorie a celor dintîi. Dar, dincolo de deznodămîntul pur al luptei sportive, finala din acest an este așteptată cu interes spre a vedea în ce măsură se poate vorbi din nou despre o școală românească de gimnastică, despre care s-a vorbit și care s-a afirmat convingător în arena mondială. Semne ale existenței acestei școli au apărut repetat în ultimele concursuri la care au participat gimnastele române și avem temeiuri să credem că ele dispun încă de resurse pe care nu le-au concretizat pe deplin în marile întreceri.

Finala maestrelor, programată cu cîteva zile înaintea campionatelor mondiale din Iugoslavia, constituie, așadar, cel mai fericit prilej pentru gimnastele noastre de a concura de așa manieră încît să ne convingă că școala românească se poate impune din nou pe plan internațional, că se vor putea recuceri, cu răbdare desigur, pozițiile pierdute.

De la băieți ne așteptăm să confirme recentul succes de la Modena și bunele aprecieri pe care le-au făcut specialiștii străini la adresa lor, arătînd atît publicului cît și antrenorilor noștri că, deși fără șanse prea mari la mondiale, ei pot încurca totuși socotelile altor formații cu renume. O echipă tînără, cu posibilități, ca aceea pe care o avem acum, poate realiza acest lucru.

Sperăm mult de la finalele maeștrilor gimnasticii noastre care încep azi și ne place să credem că la fel gîndesc și participanții la întrecere, acționînd ca atare.

Constantin MACOVEI

Prim plan

PAVEL NEDELCEA

FIȘA PERSONALĂ

Născut în anul 1947.

Greutate 97 kg; înălțime 1,85 m.

Forjor la U.C.M. Reșița.

A ocupat locul I la „Criteriul tineretului" în anii 1968 și 1969, finalist la Balcaniada de la Galați; medalie de bronz la „Turneul Prieteniei", la Berlin.

Desen de **Al. CLENCIU**

S-a înapoiat de la Ostrava purtînd în brațe o mare cupă de cristal. S-a clasat pe locul I într-o companie de elită, din care nu au lipsit boxeri din URSS, Polonia și Italia. Juriul turneului memorial „Prochazka" l-a declarat „cel mai bun pugilist al competiției".

Surprinde, oare, performanța lui Pavel Nedelcea? Nu. Copilul Reșiței a triumfat și anul trecut într-o întrecere, cel puțin la fel de prestigioasă ca și cea de la Ostrava, cînd — știm cu toții — s-a clasat primul la „Mănușa de aur" de la Belgrad, unde în finală l-a învins pe puternicul boxer iugoslav Ibrahimovici. Cu toate acestea, reșițeanul n-a reușit să pătrundă decît sporadic în „fieful" echipei naționale. Anul trecut, la C.E. de la București, deși dorea fierbinte să dea piept cu așii boxului din Europa, a văzut meciurile din tribună. Valoarea sa incontestabilă, ca și rezultatele remarcabile obținute în ultimul an peste hotare, l-au propulsat, în sfîrșit, în prima reprezentativă a țării. Și iată-l pe reșițean titular la categoria până, înaintea unor grele examene, cum sînt meciul cu Polonia și campionatele continentale de la Madrid.

R. C.

— ATLETISM —

la triunghiularul atletic din R.D.G.

5 VICTORII INDIVIDUALE ȘI 2 RECORDURI ALE JUNIORILOR ROMÂNI

Tradiționalul meci dintre echipele de juniori ale R.D.G., Poloniei și României a avut loc în mica localitate Regis Breitingen lîngă Leipzig. Valoarea echipelor R.D.G. (locul I în Europa) și Poloniei (locul 3 în Europa) a constituit un stimulent pentru juniorii noștri care au avut, în general, o comportare bună. În ciuda înfrîngerii echipei, ei au realizat rezultate de valoare și au fost doar la un pas de o mare surpriză. Astfel, atleții români au realizat două noi recorduri republicane prin Dumitru Iordache la triplusalt (15,46) și Mihaela Loghiu la greutate (14,61) și au ocupat locul I prin Francisc Gedeon, Mihai Negomireanu, Dumitru Iordache și stafetele de 4x100 și 4x400 m băieți. La 4x400 m, echipa noastră a întrecut formația R.D.G., proaspătă campioană europeană! Au mai realizat surprize prin învingerea unor adversari cu rezultate mult superioare: Gh. Suha, Cornel Dima, Viorica Recu, Marta Satmari, Leontina Sălăgean, Petre Colf, Anton Cornel

Iată cele mai bune rezultate realizate, menționînd totodată că pista nou construită, foarte sfărîmicioasă, a împiedicat realizarea unor performanțe superioare: BĂRBAȚI: 100 m: J. Pfeifer (RDG) 10,5, 2. Szabo 10,7, 6. Mitrofan 10,9; 200 m: Schenk (RDG) 21,4, 3. Stan 21,6, Păsulă 21,6; 400 m: Gedeon 48,4, Schwarz (RDG) 48,6, Schulz (RDG) 49,2; 800 m: Ohlert (RDG) 1:52,2, Gedeon 1:52,9, 6. Sacaci 1:53,7; 1500 m: Justus (RDG) 3:31,6, Dima 3:32,3, 5. Negară 3:33,8; 3000 m: Malinowski (Pol.) 8:12,0, 5. Dima 8:42,4; 2000 m obstacole: Malinowski (Pol.) 5:42,8, 3. Szekeli 6:00,0; 6. Virnă 6:03,0; 4x100 m: România (Stan — Păsulă — Mitrofan — Szabo) 41,1, R.D.G. 41,2, Polonia 41,3; 4x400 m: România (Păsulă — Sacaci — Moldovan — Stan, în ultimul schimb 47,6) 3:15,4 — la 0,1 s de record, RDG 3:15,5, Polonia 3:16,0; înălțime: 1. Negomireanu 2,11, Dosa 2,08, HC Török 2,05; prăjină: Reinhardt (R.D.G.) 4,40, 2. Anton 4,40, 5. Schenn 4,40; lungime: Lauterbach (R.D.G.) 7,49, 5. Oană 6,94, 6. Abagiu 6,86; triplu: Iordache 15,46, Gaulke (R.D.G.) 15,03, 4. Lengyel 14,69; greutate: Kaiser (RDG) 16,82, 4. Suha 15,11, 5. Dumbravă 14,34; disc: Schlage (RDG) 53,34, 3. Suha 50,30, 5. Dumbravă 48,52; suliță: Hanisch (R.D.G.) 73,96, 4. Colf 64,34, 6. Blasco 56,14; ciocan: Wendt (RDG) 60,90, 5. Călin 51,40; 110 mg: Wodzinski (Pol.) 14,6, 4. Glava 15,1, 5. Scrab 15,2; 400 mg: Jarosz (Pol.) 53,7, 4. Hidi 54,6, 6. Avram 56,2. FETE: 100 m: Wagner (RDG) 11,7, 5. Recu 12,2; 200 m: Nowak (Pol.) 24,3, 4. Recu 25,1, 6. Kraus 25,8; 400 m: Marder (RDG) 55,7, 2. Sălăgean 56,9; 800 m: Langhamer (RDG) 2:12,7, 3. Andrei 2:14,0, 5. Iordache 2:16,9; 1500 m: Clausnitzer (RDG) 4:36,1, Andrei 4:36,7, 4. Voinea 4:44,9; 100 mg: Rabsztyn (Pol.) 13,8, 3. Satmari 14,4, 5. Manea 15,3; înălțime: Kandziora (RDG) 1,77, 4 Vulescu 1,65, 6. Comșa 1,55; lungime: Peikert (RDG) 6,61, 3. Boca 5,86, 4. Jinga 5,70; greutate: Moritz 16,04, 3. Loghin 14,61, 4. Cioltan 13,44; disc: Ludewig (RDG) 48,90, 5. Ilii 45,20, 6. Cioltan 41,83; suliță: Sturm (RDG) 51,92, 3. Zörgö 47,56, 5. Ciontu 44,86.

Desigur, nu putem omite faptul că unii atleți (Manea, Jinga, Cioltan, Blasco, Giava, Scrab, Oana, Abagiu, Cimpulungeanu, Maidic), au avut o comportare slabă.

N. MIHAIL

— Moto —

ULTIMA ETAPĂ A CAMPIONATULUI DE VITEZĂ

Campionatul național de viteză în circuit a ajuns la ultima etapă. Întrecerile decisive au loc duminică pe un traseu ales în centrul orașului Baia Mare.

Înaintea etapei a IV-a, în clasamentele generale conduc următorii sportivi: 70 cmc — M. Dinescu (Energia Cîmpina); 125 cmc — M. Wetzler (C.S.M. Reșița); 175 cmc — D. Vasilescu (Metalul Buc.); 250 cmc — V. Szabo (Steaua); 350 cmc — Gh. Ion (Steaua); 500 cmc — I. Pascotă (Progresul Timișoara); ataș — M. Dănescu + V. Ditescu (Steaua).

Actul final al campionatului poate produce unele surprize, întrucît Florian Ștefan (Locomotiva Ploiești), Alexandru Schuler (Steaua) și Gh. Ion (Steaua) au șanse la șefia clasamentelor la clasele 175 cmc, 500 cm și, respectiv, 250 cmc.

— CANOTAJ —

„CUPA METALUL" — O PROMISIUNE?

În fine, o competiție de schif și pe Herăstrău. Sezonul care se încheie în curînd nu a fost prea darnic pentru lacul bucureștean, altădată pistă aglomerată de concurs. Poate că acum, în octombrie, cînd toți „cocorii" canotajului din Capitală au revenit la matcă vom putea asista la o suită de întreceri. Deocamdată, consemnăm desfășurarea tradiționalei „Cupa Metalul" care a spart gheața, fără însă a omite modesta participare la startul celor 11 probe (a lipsit doar 8+1 feminin) dedicate juniorilor. Organizarea competiției concomitent cu „Regata C.N.U." (de pe Snagov) ar constitui doar o subredă explicație a sărăciei starturilor (la schif simplu junioare, de exemplu, un singur echipaj!). Cauza principală este, după părerea noastră, comoditatea și inerția unor secții de canotaj, printre care și aceea a Școlii sportive nr. 1, care nu a prezentat nici un concurent. Oricum, se mai găsește timp pentru activitatea competițională. Așa că așteptăm...

Iată și cîștigătorii probelor „Cupei Metalul": JUNIOARE 4+1 Metalul (F. Chiran, M. Loghinov, J. Iliescu, Cr. Broscăuteanu + A. Soneriu); simplu Monica Dumitru (Metalul); dublu Metalul (G. Cengea, N. Radu); 4+1 Olimpia (E. Alexe, I. Luxa, C. Negomireanu, E. Gavliuc + Tomescu); JUNIORI 4+1 Dinamo (I. Zivideanu, I. Stamate, P. Poenaru, Gh. Ilie + N. Gustin); simplu Gh. Foca (Metalul); 2 f.c. Dinamo (I. Zivideanu, I. Stamate); dublu Dinamo (V. Grigore, F. Grigore); 4 f.c. Rapid (V. Herling, A. Maican, M. Morariu, F. Apostu); 2+1 Steaua (H. Constantinescu, C. Preda + D. Rizescu); 8+1 Metalul. De subliniat faptul că organizatorii au dat posibilitatea juniorilor mici să concureze alături de cei mari. (N.M.).

— Tir —

A DOUA EDIȚIE A CAMPIONATULUI NAȚIONAL DE TIR CU ARCUL

De vineri și pînă duminică, la Tg. Mureș se vor desfășura întrecerile campionatului republican de tir cu arcul. Competiția — care se află la cea de a doua ediție — va reuni arcași și arcașe din București, Cluj, Tg. Mureș, Satu Mare, Reghin și Petroșani. Se va trage, pentru prima oară, cu două tipuri de arcuri: standard (obișnuite din lemn) și speciale (din fibră de sticlă), fabricate la Reghin.

Vineri vor avea loc probele de arcuri speciale, iar sîmbătă și duminică, probele de arcuri standard.

★

În aceleași zile, poligonul Tunari va găzdui concursurile „Cupa speranțelor" (concurenți și concurente între 15 și 27 de ani) și „Criteriul juniorilor mici" (pînă la 17 ani) la probele de arme cu glonț și alice.

Programul de azi începe la ora 8,30 (cu festivitatea de deschidere).

—Tenis de masă—

O INTERESANTĂ COMPETIȚIE PENTRU CEI MICI: „PALETA DE ARGINT"

În scopul stimulării elementelor tinere din tenisul nostru de masă, Comitetul sindical I.R.C.R., prin asociația sportivă *Montierul* din Ploiești, cu sprijinul Consiliului sindical județean Prahova, organizează o competiție dotată cu trofeul *„Paleta de argint"*. Întrecerile, care încep azi, la Ploiești, sînt rezervate jucătoarelor și jucătorilor între opt și zece ani (născuți după 1 ianuarie 1960).

Participă secțiile de tenis de masă afiliate la F.R.T.M. și care au centre de copii. Atît la băieți cît și la fete, concursul se va desfășura pe echipe (după formula „Cupei Corbillon"), sistem turneu, într-un meci individual, cîștigătorul devenind „cel mai bun din trei seturi".

Echipei învingătoare (stabilită prin adiționarea punctelor la ambele probe), i se va decerna trofeul transmisibil „Paleta de argint" și — definitiv — un mini-trofeu. Formațiile clasate pe locurile doi și trei vor primi plachete și diplome.

— BOX —

O NOUĂ SECȚIE ÎN INIMA ARDEALULUI

În urmă cu un an, pe străzile orașului Bistrița, cîteva afișe scrise cu o mînă stîngace anunțau că are loc un concurs de selecție pentru secția de box-juniori a asociației sportive Gloria. Trecătorii, grăbiți, își plimbau ochii din mers, absenți, peste afișele țipătoare, spunîndu-și în gînd că fotbalul era de ajuns. Un grup de copii, cu pantalonașii scurți, prăfuiți de jocurile vacanței, s-au oprit însă o clipă în fața anunțului și, parcurgîndu-l dintr-o suflare, și-au dat seama că îndeplinesc condiția: „pînă la 14 ani". Au pornit spre sala unde se ținea concursul. Ajunși acolo, ei au fost întîmpinați de un bărbat tînăr. Era inginerul chimist **Ovidiu Cotu**, proaspăt antrenor, care, animat de pasiune față de acest sport, se hotărîse să înființeze în oraș prima secție de box. Prin fața lui au trecut zeci de copii dornici să cunoască tainele „sportului bărbăției", atrași de mirajul careului magic. Din mulțimea lor au fost opriți 14. Cu ei, cu entuziasmul și optimismul caracteristice tinereții, neținînd seama de condițiile modeste existente, inginerul Cotu a pornit la o muncă pe cît de grea, pe atît de frumoasă, aducînd în orășelul natal un sport cunoscut pînă atunci numai din filme și de la televizor! Lunile s-au scurs uimitor de repede. Boxul bistrițean și-a cîștigat numeroși simpatizanți. Vicepreședintele C.J.E.F.S. **Constantin Săndulă**, după cîteva drumuri în Capitală, după cîteva pledoarii înfocate, ținute la federația de specialitate, s-a întors într-o zi la Bistrița cu un minunat cadou, oferit micilor boxeri de către federație: 25 de perechi de mănuși „Berg", un ring de antrenament și patru saci, toate rămase de la Campionatele europene! Darurile, binevenite, au constituit un stimulent în plus pentru componenții tinerei secții, impunîndu-le obligația de a se pregăti mai intens.

A venit apoi și prima gală, cu juniorii din Botoșani. Deși s-a soldat cu o înfrîngere, ea nu a descurajat pe nimeni. Dimpotrivă, orele de lucru la sac, miile de sărituri peste coardă și mult așteptatele repuse la mănuși, confereau sportivilor bistrițeni încrederea și curajul atît de necesare boxerilor. La următoarea competiție, „zona", s-a ivit și cel dintîi rezultat promițător: **Vladimir Beraru** ajunge în semifinală la categoria semiușoară. După acest „val de aer proaspăt", succesele au început să vină din ce în ce mai des: victorii în fața echipelor din Cluj și Dej, urmate de mult așteptata revanșă cu Botoșanii.

Condițiile de pregătire s-au îmbunătățit și ele, proporțional cu rezultatele, secția primind o sală de antrenament cu toată aparatura necesară. În prezent, cele trei antrenamente săptămînale găsesc în noua sală 17 boxeri și nenumărați „aspiranți".

Boxul bistrițean, angajat pe drumul afirmării, și-a propus pentru următoarea „zonă" un finalist. ...Cam atît, pentru moment, despre entuziaștii boxeri din Bistrița și despre antrenorul lor, ing. Ovidiu Cotu. Poate că viitorul ne va oferi posibilitatea de a scrie mai mult despre acest centru apărut pe firmamentul boxului românesc.

Horia ALEXANDRESCU

— POLO —

5 minute cu căpitanul naționalei „NE-AM PREGĂTIT ÎN AER LIBER ȘI AM JUCAT 6 MECIURI (DIN 8) ÎN BAZIN ACOPERIT!"

GHEORGHE ZAMFIRESCU — 24 ani, 1,81 m și 74 kg, student la Institutul de Educație Fizică și Sport din București. Căpitanul echipei naționale de polo a început să practice acest joc în urmă cu 11 ani în echipa Școlii sportive nr. 1, iar de 6 ani evoluează sub culorile clubului Dinamo București. A debutat în echipa națională în 1963, în partida cu Cehoslovacia, susținînd pînă în prezent 82 de meciuri, în care a înscris 40 goluri. Pentru evoluțiile sale mult apreciate în cadrul J. B. (de la Atena) și C. E. (Barcelona) el merită cu prisosință titlul de JUCĂTORUL NR. 1 AL ANULUI.

De abia înapoiat de la „europene", dinamovistul nu și-a îngăduit nici măcar cîteva zile de respiro, alăturîndu-se coechipierilor săi care se pregătesc pentru apropiatele întîlniri din C. C. E. Am reușit totuși să-l prindem pentru un microinterviu.

— Așadar, pronosticul pe care l-ai dat la plecarea la Barcelona — ne vom reintegra în primii șase — s-a confirmat.

— Nu m-am îndoit nici o clipă de acest lucru. Tot atît de bine însă pot să vă spun că puteam ajunge chiar pe locul IV. U.R.S.S. și Ungaria sînt net superioare, Iugoslavia nu mai este decît o umbră a campioanei olimpice din Mexic, dar în partidele importante a fost mult ajutată de arbitri. Între celelalte formații clasate de la locul IV în locul VIII nu există diferențe sesizabile.

— Și, totuși, nu ați reușit nici o victorie în turneul final?

— Este drept. De data aceasta însă nu voi mai spune că arbitrii sînt de vină. Cu fiecare meci pe care-l disputam, forțele noastre scădeau. Spre sfîrșit au existat jucători care se sufocau pur și simplu după o repriză sau două. Un singur lucru nu pot să înțeleg: s-a știut din luna aprilie că vom juca majoritatea partidelor într-un bazin acoperit și toată vara noi ne-am pregătit... în aer liber!

— În fine, cum vezi evoluția echipei Dinamo în noua ediție a C. C. E.?

— Depinde foarte mult de modul în care ne pregătim. Am căzut în cea mai grea grupă posibilă. Valoarea campioanelor U.R.S.S. și Ungariei mă scutește de alte comentarii. Cu Zahan și Kroner, care rămîn în continuare jucători de bază, accesul spre turul următor va putea fi asigurat.

— a. v. —

O SĂPTĂMÎNĂ CU MINUNĂȚII

Încheiam cronica trecută, mahmur și tnesuntat, scriind că „atunci cînd o să fie ceva frumos la televizor — o să v-o spun eu!" Nu mă așteptam ca atît de repede să recenzez cea mai frumoasă telesăptămînă sportivă a acestui an. Azi n-avem ochi decît pentru U.T.A. — dar pînă la meciul de miercuri au mai fost multe minunății care nu merită a fi uitate, oricît e de copleșitoare victoria de la Arad.

A fost în primul rînd transmisia de la Timișoara, duminică, de necrezut. La cîteva zile după catastrofala imagine a cuplajului bucureștean, Țopescu — fără vorbe mari, fără autocritici spectaculoase se duce departe de Capitală, ia operatori, camere suficiente de luat vederi, și organizează cu același regizor o transmisie fără precedent în acest an. Atacuri surprinse din spatele porții, faze în careu perfect inteligibile, montaje rapide ale acțiunilor de la centru cu cele decisive, portrete în mișcare ale jucătorilor, siguranță, concepție, și peste toate: reluarea reluărilor! Mă uitam vrăjit: ah, cînd vrem, cînd ne decidem să vrem, cînd nu ne mai încurcăm în explicații și precizări... Mi se imputase pe la colțuri că fusesem prea dur în cronica acelui cuplaj bucureștean: „I-ai făcut praf, în loc să mulțumești cerului că avem două meciuri în direct!" Iată că n-am fost prea dur. Am fost exact cît trebuia ca Țopescu să-mi dea o replică admirabilă — pe măsura nemulțumirilor noastre.

Și pe urmă — ce intuiție să-l aduci lîngă tine, ca al doilea comentator, pe Mircea Petescu! Nu mă îndoiam de „ochiul" lui — dar m-au încîntat tonul, calmul, acuratețea frazei și mai presus de toate modestia inteligentă a observațiilor. Era în vorba lui acel bun simț de prin părțile locului — calitate atît de rară la crainicii-fotbaliști pe care-i cunoaștem.

Două ore mai tîrziu, am avut parte de o imagine excelentă de la Budapesta, de un joc frumos și straniu: ungurii, acasă, atacînd cu un singur om și austriecii „peste ei", austrieci cu șuturi tari la poartă, cu viteză în acțiuni, alți austrieci și alți unguri. Cum au ajuns maghiarii să nu mai știe ce-i aia atacul — e o enigmă din care nu trebuie să învățăm chiar noi tot timpul...

Iar seara, al treilea meci de baschet — după două partide superbe ale României, în zilele precedente. Dacă n-ar fi U.T.A., această năzdrăvană care ne solicită toate comentariile — ar trebui să ne aplecăm cu mult mai mult suflet peste dramele patetice și nepatetice ale baschetului nostru. Și ale voleiului. Cine a urmărit luni noaptea ultimul set cu sovieticii, la Sofia — set de virtuozitate, cu un Crețu fermecător și fermecat — nu poate să renunțe la ideea că în România se poate juca cel mai bun volei din lume. Se poate — dar de ce nu se poate?

Și iar vine U.T.A., care nu ne lasă să ne uităm la altceva. Nu am baza morală să fac pe deșteptul, să-mi trîmbițez previziunile geniale. Nu pot inventa nici măcar un pariu în ultima clipă pe mîna U.T.A.-ei, cum a făcut deunăzi, un sincer adversar al echipei, care — vorba lui Țopescu — nu era olandez... Că mă bucur mai mult decît atunci cînd a luat campionatul — nu încape vorbă. Dar să dau lecții de încredere oarbă în echipă — nu pot. Ei mi-au dat, ne-au dat, o lecție și sînt gata să o ascult cu capul în jos. Dintre toți amicii mei, doar doi au crezut fanatic în „Coco". I. Chirilă și Laurențiu Ulici, criticul literar al „Contemporanului". Mă voi duce modest la ei, voi bate rușinat la ușă și-i voi întreba ce părere au — nu e cazul acum, după ce s-a dovedit că știm ce-i aia apărare, să trecem la o învăța atacul, ofensiva? Dacă ei îmi vor spune nu — așa să rămînă. În orice caz, cel mahmur azi dimineață nu-s eu, și cred că nici Fănuș; nici un microbist român nu e azi mahmur — ci dl. Happel. Nu-mi place să rîd de cei învinși — dimpotrivă, mă gîndesc cu mult respect la durerea încercată de aroganța sa. De cîte ori cei prea siguri pe sine, cei încrezuți suferă, eu mărturisesc că mă simt bine.

BELPHEGOR

— CICLISM —

AU REAPĂRUT MOTOARELE PE VELODROM...

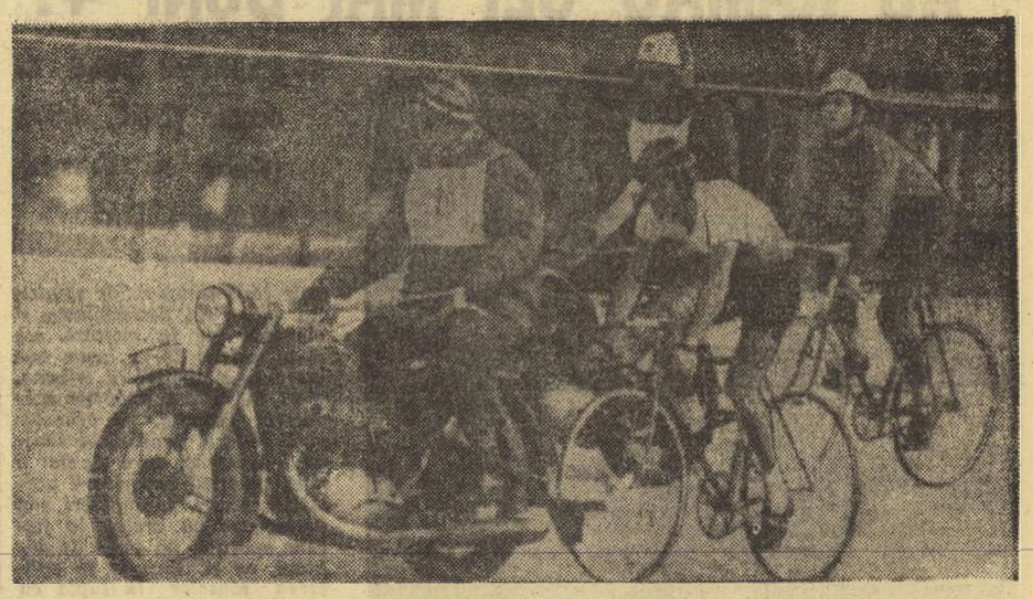

Dispută strînsă, spectaculoasă, între două cupluri.

Ovalul de beton din Parcul sportiv Dinamo a cunoscut ieri mai multă animație, „concertul" motoarelor atrăgînd în tribună pîlcuri de spectatori. Fapt explicabil prin disputarea (în vederea campionatelor naționale) primului antrenament oficial al uneia dintre cele mai dinamice și spectaculoase probe de pistă: demifond cu antrenament mecanic. Programarea curselor de acest gen a atras la startul pregătirilor, controlate de federație, majoritatea specialiștilor de la noi, cuplurile cicliști-motocicliști cu cele mai îndreptățite pretenții la titlul de campion al țării pe 1970. Deși după o pauză îndelungată, apetitul disputei a fost remarcabil, seara în ultima verificare (o manșă de 10 minute) consemnîndu-se o medie excelentă: 67,2 km/h. Cap de afiș — cuplul G. Negoescu — C. Voicu. Ceilalți competitori: M. Virgil — I. Pomană, actualii campioni, Th. Puterity — M. Niculescu, P. Soare — I. Nedelcu, C. Gonțea — I. Gociman, C. Popescu — D. Marin, M. Besleagă — D. Panaitescu.

Cum viteza mare impusă de motoare poate da loc (în urma nerespectării regulamentului) la accidentări, se impune o strictă disciplină de concurs. Desigur, arbitrul internațional Octavian Amza a avut în vedere acest lucru cînd, la sfîrșitul antrenamentului, a insistat asupra respectării unor prevederi importante: depășirile care pot fi efectuate peste maximum două cupluri și numai spre exteriorul pistei, în afara culoarului verde, sau eventualele defecțiuni mecanice, cazuri în care perechea trebuie să se retragă spre partea interioară a pistei — „Coasta de azur", cum i se spune.

Rodul pregătirilor de ieri ca și al „conspectării" regulamentului va putea fi constatat sîmbătă după amiază, în cadrul primului concurs oficial al sezonului.

— LUPTE —

TURNEUL ECHIPEI PROGRESUL BUCUREȘTI ÎN CEHOSLOVACIA

Echipa de lupte libere a clubului Progresul București, care activează în campionatul diviziei A, va întreprinde la începutul săptămînii viitoare un turneu în Cehoslovacia. Primul meci va avea loc în ziua de 7 octombrie, la Bratislava, cu o formație din prima categorie a campionatului cehoslovac.

Loto — Pronosport

7 OCTOMBRIE: CONCURS SPECIAL PRONOEXPRES CU O NOUĂ FORMULĂ TEHNICĂ

Ne aflăm în plină vînzare a biletelor pentru concursul special Pronoexpres din 7 octombrie 1970, concurs care se prezintă cu o bogată și interesantă listă de premii: autoturisme DACIA 1300, MOSKVICI 408 cu 4 faruri și radio, MOSKVICI 408 cu caroserie 412, DACIA 1100 (plus 2700 lei), SKODA 1000 M.B. (plus 8 400 lei), FIAT 850 (plus 11.900 lei) în număr NELIMITAT.

Se mai atribuie premii fixe în numerar precum și premii în bani de valoare variabilă.

Participarea se va face pe următoarele 3 feluri de variante: de 3 lei, 6 lei și 15 lei.

De asemenea se poate participa pe bilete fracționare variabile seria X completate cu variante combinate sau cu combinații „Cap de pod" a 15 lei varianta simplă componentă.

Începînd cu acest concurs special, la extragerile I și a II-a obișnuite se aplică o nouă formulă tehnică, iar în continuare toate concursurile obișnuite vor beneficia de noua formulă.

Ultima zi pentru procurarea biletelor este marți 6 octombrie 1970.

● Tragerea LOTO de astăzi va avea loc la București în sala Clubului Finanțe-Bănci din str. Doamnei nr. 2 cu începere de la ora 19. Tragerea va fi radiodifuzată după care va urma un film artistic.

● Intrarea liberă.

De pe cuprinsul țării

FESTIVALUL ȘAHIST — IAȘI '70

Sportul minții și-a avut la Iași, timp de peste două săptămîni, festivalul său. O manifestare sportiv-culturală destul de rar întîlnită la noi, care s-a bucurat de un mare succes. Ea a fost prilejuită de cea de-a doua ediție a festivalului, organizat de clubul sportiv universitar Medicina în colaborare cu CJEFS Iași. Ea a cuprins trei turnee masculine, semifinala campionatului republican feminin, un concurs de dezlegări de probleme și studii, ca și un turneu de șah fulger, la care au participat peste 70 de sportivi de diverse categorii. Un public numeros, în general avizat în materie, a asistat seară de seară la diferitele runde din frumoasa sală a Casei tineretului, unde au urmărit partide de bun nivel tehnic, disputate cu multă ambiție, terminate — invariabil — cu o prietenească strîngere de mînă.

Pe lîngă semifinala campionatului feminin, punctul de atracție l-a constituit, fără îndoială, turneul maeștrilor, la care au participat alături de specialiștii ieșeni, forțe reputate ale șahului românesc. Satisfacția publicului local a fost mai mare cînd victoria a revenit în final, maestrului ieșean Volodia Vaisman, care a realizat un punctaj excelent: 8,5 puncte din 10 partide. Iată ordinea primilor clasați: 1. Volodia Vaisman (Medicina Iași) 8,5 p, 2. Dumitru Ghizdavu (Constructorul Buc.) 7 p, 3. Șerban Neamțu (Autorapid Craiova) 6 p, 4—6. E. Nacht (C.P.M. Buc.), M. Șuta (Crișul Oradea) și N. Doroftei (Medicina Iași) — cîte 5,5 p.

În celelalte două turnee masculine, la care au evoluat șahiștii ieșeni de categoriile I și a II-a, s-au înregistrat rezultate normale. Turneul A a revenit lui Gheorghe Bozaru (6,5 p).

Cele 16 probleme și studii de șah prezentate în timpul festivalului, în cadrul concursului de dezlegări, s-au dovedit bine alese, punînd la grea încercare inventivitatea și perseverența celor care s-au încumetat să le găsească cheia. Și, parcă pentru a pigmenta disputa cu un element de senzație, primul loc a fost cucerit, în mod surprinzător, de elevul Vasile Cojocaru legitimat la Medicina Iași.

În încheiere, s-a desfășurat un interesant și atractiv turneu de șah-fulger cu timpi diferențiați, în funcție de categoria de clasificare a participanților. A învins din nou maestrul Volodia Vaisman (cu 12 p).

Experiența festivalului, rezultatele obținute, arată în mod clar utilitatea unor asemenea manifestări, iar succesul lui organizatoric constituie un exemplu al posibilităților de care dispune în prezent mișcarea șahistă ieșeană animată de oameni care muncesc cu pasiune și entuziasm.

LA BRAȘOV, COPIII AU CAMPIONATUL LOR DE FOTBAL

Meritã a fi popularizată inițiativa brașoveană de organizare a primului campionat județean pentru copii la fotbal. Startul a fost dat în ziua de 20 septembrie. La această competiție al cărei „naș" este Consiliul județean pentru educație fizică și sport (prin comisia de specialitate) participă 9 echipe din Zărnești, Codlea, Făgăraș și Brașov, formate din fotbaliști pînă la 14 ani. Campionatul este programat să se desfășoare sistem tur-retur, toamnă '70 — primăvară '71, cu etape săptămînale. Citãm cîteva rezultate din prima etapă: Metrom Brașov — Tractorul Brașov 6-0, Școala sportivă Brașov — Carpați Brașov 4—0, I.C.I.M. Brașov — Chimia Făgăraș 0—2. Demn de menționat este și faptul că de conducerea partidelor acestui campionat județean de copii se ocupă un consiliu onorific de arbitri, format din vechi cavaleri ai fluierului, din localitate: Aurel Eftimie, Spirea Albulescu, Mircea Ionescu, Nicolae Săvulescu, Gheorghe Cîrstea, Ilie Rău etc., precum și 23 de absolvenți ai cursului de arbitri încheiat luna trecută.

Carol GRUIA,
coresp. principal

METAMORFOZA DIN COMUNA ARGEȘEANĂ RECEA

Cînd a sosit, în toamna anului '63, la Recea, tînărul profesor de educație fizică Marin Olaru n-a descoperit decît un singur teren de... joacă și o vagă idee de activitate sportivă (concretizată numai prin mițele de fotbal pe care le angajau, sporadic, cîțiva flăcăi). Un elan deosebit, specific proaspeților absolvenți (dar care nu de puține ori se estompează), l-a atras pe noul profesor într-o activitate de transformări.

...Au trecut 7 ani de atunci. Metamorfoza pe care o visa profesorul Olaru și căreia nimeni nu-i prevedea vreo reușită s-a produs. Perimetrul sportiv al comunei Recea înglobează astăzi terenuri de fotbal, volei, baschet, handbal — unul bituminizat și un altul gazonat — (realizate în bună măsură prin munca voluntară a tineretului), portic de gimnastică, pistă de alergări de 60 m etc. Mai adăugăm la această zestre — mese de tenis, jocuri de șah și echipament sportiv în valoare de 30 000 de lei. Paralel cu acumulările materiale, la Recea s-a dezvoltat, firește, activitatea sportivă, care astăzi a ajuns destul de cuprinzătoare și variată, înregistrînd primele afirmări. Printre succese notăm: locul I la handbal fete, locul III la tetration și evoluții apreciate ale echipelor de volei (masculin și feminin) în cadrul „Cupei tineretului de la sate", ca și numeroase locuri fruntașe la mai multe discipline sportive în întrecerile județene.

Cutezanța acestui înimos profesor — de a ridica în comună o bază sportivă fără precedent și de a schimba o mentalitate ce părea împietrită — a învins. Recea a intrat în circuitul satelor care și-au înscris activitatea sportivă în programul obișnuit, practicanții ei fiind convinși de rostul și binefacerile sale. Un mare merit îl are dascălul Marin Olaru, neobosit slujitor al sportului.

(după corespondența lui Ilie FEȚEANU)

Fotbalul la ordinea zilei

CALIFICAREA ECHIPEI U. T. A.

HAPPEL privește și nu crede! Alături de el, fundașul Romein, trecut pe banca rezervelor pentru a face loc unui atacant.

(Urmare din pag. 1)

turăm mai bine explozia evenimentului și ne gîndim în același timp la răspunderea pe care o implică în viitorul apropiat apariția campionilor noștri pe viitoarele scene europene, unde li vor trimite sorții.

Vor fi jucătorii de la U.T.A. și pe viitor la fel de ambițioși ca în întîlnirile cu Feijenoord ? Pentru că numai ambiția a reușit să mobilizeze atît de puternic și de fructuos pe fotbaliștii arădeni după dramatica lor dispariție de anul trecut din „Cupa campionilor europeni", după minimalizarea performanței lor de a fi cîștigat din nou campionatul, după neîncrederea manifestată în general față de ei înaintea duhlei întîlniri cu Feijenoord. Iată de ce la Rotterdam au făcut totul pentru a ieși cu fața curată din strînsoarea campionilor lumii și au reușit cu brio !

Firește că fotbaliștii arădeni aveau toate motivele să dorească și să lupte pentru a confirma rezultatul de la Rotterdam. Tot atît de convinși sîntem însă că declarațiile făcute de Happel înaintea întîlnirii retur, declarații orgolioase, de desconsiderare a adversarilor, au pișcat pe jucătorii de la U.T.A. ca și cum li s-ar fi servit o salată de ardei iute.

Antrenorul Happel a atins cu aroganța lui și amorul propriu al spectatorilor, foarte respectuoși în stadion cu Feijenoord, dar foarte sensibili la ceea ce declarase antrenorul oaspete. Arma cu care Happel crezuse că va cîștiga psihologic, fronda, s-a întors împotriva lui, căci timp de 90 de minute, jucătorii și publicul arădean au fost toți ca unul în replica dată vestitei echipe din Rotterdam. 20.000 de spectatori și-au încurajat echipa cu forța a 60 000 de suporteri, într-o atmosferă de deplină sportivitate.

Am putea afirma că marea neconsolare a antrenorului Happel, după ce a văzut „a opta minune a lumii", realizată la Arad, a fost imposibilitatea în care se afla de a contesta într-un fel sau altul eliminarea echipei sale. Nu a avut ce spune nici despre adversari, care, au comis doar 12 faulturi în comparație cu cele 21 cu care a fost sancționată Feijenoord, nici despre arbitri, nici despre public. Desigur că nu i-a sunat bine la ureche ironia de la urmă strigată de spectatori : HA-PPEL ! HA-PPEL ! HA ! HA ! HA !, dar, dacă va fi fost cît de cît autocritic, el ar fi constatat că a greșit în accesul de îngîmfare din sala aeroportului, cu prilejul conferinței de presă.

În schimb, echipa Feijenoord, la plecarea produsă la numai trei ore după încheierea meciului, s-a bucurat ca și la sosire, ca și la stadion, de o nouă manifestație de simpatie din partea iubitorilor fotbalului din Arad.

Nu am văzut pînă acum nici un antrenor român de club înconjurat de atîți ziariști (tele, radio și foto reporteri) ca N. Dumitrescu. Microfoanele îl amenințau ca pistoalele, întrebările îl pătrundeau ca gloanțele, într-o sală în care se adunaseră, olandezi și români laolaltă, circa 50 de ziariști.

Ne-a făcut plăcere să-l vedem pe antrenorul echipei U.T.A. descurcîndu-se cu multă istețime după ora și jumătate de iad de pe teren. În schimb, Happel s-a eschivat de la conferința de presă de după meci. A dat separat cîteva explicații ziariștilor olandezi, dintre care cea mai importantă a fost aceea că „înaintașii săi din linia a doua nu au șutat la poarta lui Gornea".

După părerea noastră, Feijenoord a comis o greșeală, pe care o credeam proprie numai echipelor noastre, aceea de a se năpusti asupra adversarilor atunci cînd obține o dominare teritorială, în loc să încerce să-și scoată adversarii din dispozitiv. Nu ne vom feri să întărim afirmația că echipa Feijenoord are o mare valoare, îndubitabil mai mare decît U.T.A., dar vom repeta că în cele 180 de minute jucate în „Cupa campionilor europeni", echipa noastră a fost mai realistă, mai utilitaristă, mai calmă, mai sobră, mai lucidă, de îndată ce și-a stabilit un plan de bătaie pe care a știut să și-l realizeze în întregime. Kindwal, Hanegem, Werry sau Moulijn, fie că au fost în prima, fie în a doua linie de atac, nu au șutat cu eficacitate pentru că drumul la poartă le-a fost închis de apărătorii arădeni. Numai trei șuturi ale olandezilor au fost cu adresă pe spațiul porții U.T.A., în planul de pregătire a jocului, și-a propus anihilarea celor mai buni jucători adverși și a reușit s-o facă în întregime, declanșînd apoi contraatacuri, mai mult sau mai puțin periculoase, după cum Dembrovschi a fost sau nu valid.

Am văzut la Arad o apărare și apărători excepționali în acest joc. Printre ei Lereter și Pojoni s-au detașat prin acroșaj și siguranță. I-au urmat Birău, extrem de combativ, și Broșovschi, care, cu piciorul nerestabilit încă, a jucat deosebit de inteligent în funcție de situațiile din teren și de posibilitățile lui de a degaja. În fața acestora, Petescu a acționat cu precizie de automat. Acest bloc de apărare, excelent străjuit de Gornea, a fost vital pentru performanța echipei U.T.A., care, în atac, a încercat în special prin Fl. Dumitrescu și Domide, să realizeze noua, marea surpriză a golului. Au fost la un pas s-o producă.

Cîtva timp ne-am mirat de ce antrenorul Dumitrescu nu-l schimbă pe Dembrovschi, văzînd în imposibilitate de a da randament integral din cauza recidivării traumatismului de care suferise pînă în ajunul meciului. Dar, ne-am uitat pe lista rezervelor și l-am înțeles. Afară de Sima (introdus în locul lui Calinin), mai figurau pe listă Schepp, Dumbreanu și Kiss, nume care nu spun încă aproape nimic.

Deci, U.T.A. a produs o mare senzație în lume, avînd la dispoziție un efectiv redus numeric, inegal valoric, situație cu totul disproporționată față de performanța realizată. Întotdeauna marile reușite determină îmbunătățiri și am dori clubului U.T.A. cît mai multe, pentru că a demonstrat o capacitate și o potență cu totul nebănuite.

Apropo ! Un mucalit din Arad spunea înaintea meciului : „Să-i dăm afară din Cupă pe Feijenoord și după aia poate să ne bată și Malta". *Exact ceea ce n-ar dori toți cei care au gustat din bucuria acestui mare succes !*

Dinamo București a știut să evite „furtuna"

Încet-încet, pe măsură ce minutele de joc începeau să se scurgă, temerile dinamoviștilor, exprimate înaintea meciului de miercuri seară, cu P.A.O.K., se risipeau, locul lor luîndu-le calmul și siguranța. Temerile nu se refereau la soarta calificării, aproape imposibil de schimbat, după acel 5—0 de la București. Dar, se puteau întîmpla alte lucruri. Era de așteptat, de pildă, un start vijelios al gazdelor. Și, dacă acesta ar fi dus la deschiderea scorului, în primele minute, de către P.A.O.K., este lesne de închipuit în ce atmosferă ar fi continuat meciul, lava fierbinte a tribunelor revărsîndu-se cu un zgomot asurzitor asupra terenului de joc, înzecind forțele celor de la P.A.O.K., chemîndu-i la o luptă fără menajamente, la care destui arbitri asistă neputincioși, punînd echipa oaspete în afara legii, a regulamentului de joc.

Și am simțit, în primele minute, forța publicului din Salonic, fluierul arbitrului Gonella — avem, în sfîrșit, prilejul să-i scriem numele exact — fiind greu de auzit chiar de către jucători, din cauza vacarmului de pe stadion, a uraganului ce s-a dezlănțuit, o dată cu lovitura de începere.

Dar fotbaliștii români au jucat cu o precizie de ceasornic, în aceste minute decisive pentru fizionomia partidei. Pasînd mult, evitînd pe cît posibil angajamentele fizice, avînd în Dinu un fundaș cu o mare mobilitate, cu o prezență efervescentă atît în apărare cît și în atac, Dinamo a ocolit furtuna ca o corabie bine condusă.

Efectul nu s-a lăsat așteptat. Jocul a calmat tribunele, iar acestea, prin tăcerea lor semnificativă, au... calmat jocul. Părăsită de aliații ei cei mai prețioși, spectatorii, echipa gazdă s-a văzut în mai multe perioade dominată de formația pe care se gîndea că o va supune unei presiuni continue. Este adevărat, punerea celor două formații în condiții egale de joc — și acest lucru înseamnă, de fapt, un avantaj nescontat pentru orice echipă care joacă în deplasare — se datorește și conducătorului partidei, Sergio Gonella, care, debutînd în acest meci ca arbitru F.I.F.A., n-a scăpat nici un moment din mînă frînele jocului, n-a făcut concesii nici uneia dintre echipe. De cele mai multe ori, unor aprecieri favorabile, dintr-o tabără, privind arbitrajul, li se opun nemulțumirile celeilalte părți. La Salonic, n-a fost așa. Seara, la masa dată în cinstea echipei române, în saloanele superhotelului „Kapsis", conducătorii ambelor formații au toastat pentru... arbitru.

În asemenea condiții, miercuri seara la Salonic, în locul încleștării așteptate, s-a jucat fotbal. Echipa mai tehnică, cu mai multă experiență, Dinamo, avea, în fond, să controleze jocul, chiar dacă acest lucru n-a fost marcat întotdeauna și printr-o dominare teritorială. Într-un tîrziu, P.A.O.K, dîndu-și seama că luptă pentru o cauză pierdută, n-a mai insistat prea mult, la un moment dat partida fiind aproape complet lipsită de explozie, ca un meci amical. Jocul s-a reaprins doar în final, cînd P.A.O.K. a forțat și a obținut golul victoriei. Cu un plus de concentrare în aceste ultime minute, Dinamo ar fi putut evita insuccesul. În mai multe rînduri, ea ne-a lăsat, de altfel, impresia că ar fi putut chiar cîștiga acest meci, dacă de rezultatul lui ar fi depins calificarea. Dar, desigur, victoria ar fi „costat" mult mai mult decît această înfrîngere la limită, fără nici o consecință practică. Și nu știm dacă ar fi meritat prețul... Comentariile presei din Salonic nu se deosebesc prea mult de cele ce scriem în rîndurile de față. Astfel, ziarul „SPORT" spune că „P.A.O.K. a obținut tot ce se putea obține", iar „Thessaloniki" remarcă „atmosfera de deplină sportivitate în care s-a desfășurat partida dintre fotbaliștii greci și cei români".

Jack BERARIU

După 0-3 la Pecs:

LIPSĂ DE RESPECT PENTRU FOTBALUL NOSTRU

Așadar, Universitatea Craiova n-a putut ține pasul cu celelalte reprezentante ale fotbalului nostru în cupele europene, părăsind „tîrgurile" din primul tur. Cunoscute fiind antecedentele (doar 2—1, la Craiova, după o evoluție mediocră), eliminarea elevilor lui Coidum și Nuțescu nici nu surprinde prea mult, ea urmînd și după un alt eșec mai recent (în campionat, la Ploiești) care ne „avertizase" și el într-o oarecare măsură.

Speram, totuși, într-o comportare onorabilă a fotbaliștilor craioveni, apreciind că, prin reintrarea lui Bîtlan, Strîmbeanu, Oblemenco și Țarălungă, echipa avea efectivul complet, că o asemenea miză va antrena după sine și o mobilizare corespunzătoare.

Dar, vai, iluziile noastre n-au durat mult și, în mai puțin de o jumătate de oră, Pilcă culesese de trei ori balonul din plasă. Trei goluri, căzute, de fapt, în intervalul a 10 minute, cine ar fi crezut ?

După felul în care a evoluat în prima repriză, după incoerența ei în spațiul de joc, după mișcarea ei haotică, cu sau fără balon, Universitatea Craiova era de nerecunoscut. Toate cele trei zone, de bază, se aflau în stăpînirea formației gazdă, care, neîntîmpinînd rezistență, își croia, calm și organizat, drum spre succes.

Priveam nedumeriți și ne întrebam ce s-a ales de acel **„1—4—2—4 elastic... în funcție de fază"**, prescris de antrenori înainte de meci ? Cele două aripi, Martinovici și Țarălungă, veneau arareori înapoi pentru a întări mijlocul terenului sau pentru a-și jena, cît de cît, adversarii... fundașii laterali ai lui Pecs Dozsa ; mijlocașii alergau fără orizont, nefiind ajutoare nici pentru coechipierii din ultima linie (care s-au trezit față în față cu... mijlocașul Kocsis, complet nemarcat, AUTORUL A DOUĂ GOLURI DIN TREI), nici pentru înaintași.

Prin aceste fisuri de ordin tactic, provenite din nerespectarea disciplinei de joc, s-au scurs, fatalmente, și erorile, ținînd de tehnică și de factorul moral-volitiv. Într-adevăr, enervîndu-se de pe urma faptului că sînt dominați copios, fotbaliștii craioveni au greșit cînd intrau în posesia mingii, la preluări, la pase, la puținele șuturi expediate spre poarta adversă. Acestea ar fi în linii mari cauzele principale ale severului eșec înregistrat de craioveni la Pecs, cauzate de lipsa de respect pentru fotbalul nostru.

Gheorghe NICOLAESCU

Cei doi conducători de joc, Petescu și Van Hanegem, într-unul din numeroasele lor dueluri pentru balon

U. T. A. ȘI-A CÎȘTIGAT...

(Urmare din pag. 1)

Cam în felul acesta se pot caracteriza toți componenții formației care ne-a eliminat. Excepție face poate Dumitrescu, care a fost cel mai bun atacant arădean".

Ziarul **„TELEGRAAF"** scrie printre altele : „Feijenoord va trebui să înceapă o muncă nouă în redresarea echipei. De fapt, campionii mondiali au pierdut meciul cu U.T.A. la Rotterdam. **Înaintea jocului de la Arad, băieților noștri le-a fost frică. Și acest lucru s-a observat în partida de miercuri. Ei au atacat continuu, dar au gîndit puțin.** Gazdele, mai puțin ofensive, au excelat printr-un zid de netrecut, și asta a fost suficient".

Și ziarele elvețiene se ocupă pe larg de eliminarea campionilor mondiali. Ziarul **„BLICK"** din Zürich, cel mai mare cotidian din Elveția, remarcă că eliminarea formației Feijenoord **constituie cea mai mare senzație a primului tur din cupele europene.** Autoarea remarcabilului succes este o formație din provincie și aparține Uzinelor textile din Arad, care de fapt s-a calificat nu prin acest 0—0, ci prin scorul realizat pe pămîntul olandez (1—1).

Ziarul **„SPORT ZÜRICH"** publică un larg comentariu, scriind printre altele că „olandezii pot fi mulțumiți că n-au părăsit C.C.E. cu o înfrîngere". Meciul de la Arad îl puteau pierde, deși majoritatea timpului de joc le-a aparținut. Campionii României s-au apărat excelent și au contraatacat vehement. **Dacă șutul lui Birău sau Dumitrescu intra în poarta lui Treytel, formația lui Happel s-ar fi întors învinsă la Rotterdam".**

„TUTO SPORT" din Torino își intitulează cronica : **„Senzație la Arad : Feijenoord a spus adio Cupei campionior".**

Și alte ziare din Italia subliniază evenimentul arătînd că eliminarea campionilor lumii este normală, atîta timp cît aceștia n-au reușit să înscrie decît un gol pe teren propriu, în contrast cu adversarii lor, care au marcat în deplasare golul ce le-a adus victoria.

„LA GAZZETTA DELLO SPORT" din Milano își pune întrebarea : **„Echipa care a eliminat pe Feijenoord va fi oare un adversar periculos și pentru Cagliari, învingătoarea lui St. Etienne ?"** În continuare, cotidianul milanez remarcă faptul că U.T.A., **„o formație necunoscută pînă acum, și-a cîștigat un renume european după ce a eliminat pe campionii lumii".**

A doua zi după „minune"

A doua zi după „minune" Aradul pare ostenit. Ziua de miercuri, cu lumina și blînda ei căldură, cu reflexele ei de vară tîrzie, s-a topit într-o noapte de exuberanță și nesomn și nu avea să mai revină. Joi cerul e înnourat. Pe o vreme posomorită ca asta nici nu se poate petrece parcă vreun eveniment excepțional. De aceea, poate, ziua marelui meci a fost atît de frumoasă cum sînt numai zilele cînd nuntesc zeii. Feijenoord a murit în amurgul unei zile frumoase. Și măcar asta ar putea s-o consoleze. Joi Aradul pare ostenit pentru că locuitorii lui au trăit vreo 48 de ore într-o tensiune acută și stranie. În timpul partidei, nervii fiecărui arădean au fost pisați cu ciocane înroșite. A fost pentru întîia oară cînd am auzit pe un stadion din România un public care strigă și încurajează fără răgaz. După meci, emoțiile eliberate și amestecate cu pulberea de aur a bucuriei au explodat peste tot. În case, pe străzi, în magazine, în tramvaie, în baruri și restaurante. Iată pentru ce oamenii sînt azi (n. n.-ieri) parcă sleiți, epuizați, și, deși continuă să discute numai despre realizarea U.T.A.-ei, vocea și gesturile lor sînt moi, lipsite de exuberanță. După un șoc emoțional ca cel de miercuri urmează inevitabil cîteva ceasuri sau zile de stupoare.

Joi dimineață ne-am întîlnit cu fotbaliștii de la U.T.A. Lereter, Petescu, Pojoni, Gornea și ceilalți aveau fizionomiile marcate de semnele cumplitei încleștări. Bucuria lor era discretă. Mai de mult, pe vremea cînd fotbalul era doar un simplu joc sportiv și nu împătimea atîta lume, după o biruință ca cea de miercuri urmau cîteva zile de senină bucurie, în timpul cărora eroii întîmplării se cufundau cu totul în apele succesului. Acum, cînd fotbalul a intrat oarecum în epoca lui industrială, după o asemenea victorie jucătorii nu mai găsesc răgazul să se bucure în tihnă. Chiar de a doua zi, alte griji încep să le bată la porțile sufletului. Gustul unui succes nu poate fi savurat decît în seara imediată. Începînd cu dimineața următoare, învingătorii sînt chemați să coboare din hamacul bucuriei. Vine iar campionatul, peste trei zile se joacă o partidă „extrem de importantă", indiferent cu cine, o nouă programare în Cupa Campionilor Europeni se apropie, iar prestigiul o dată smuls trebuie apărat pe toate fronturile, cu atît mai multe și mai dificile cu cît realizarea precedentă a fost mai însemnată. Fotbalistul de elită de pretutindeni aproape, a devenit astăzi un fel de soldat plecat într-o luptă care nu se mai termină.

Așa s-a întîmplat și cu Feijenoord și cu alții. Imediat după marele ei triumf, echipa olandeză n-a avut parte de cîteva imperioase zile de relaxare, campionatul și jocurile din noua ediție a C.C.E. obligînd niște fotbaliști cam uzați de eforturi și de emoții să continue un marș forțat.

Fotbaliștii olandezi și antrenorul Happel erau miercuri seara, înainte de plecare, pe aeroportul din Arad atît de afectați de parcă aflaseră că fiecăruia îi murise în ziua aceea cineva foarte apropiat. Pierduseră o primă de peste 3 000 de dolari și fuseseră eliminați de o echipă puțin cunoscută, ceea ce considerau ei a fi ceva foarte umilitor. Și după primul și după al doilea joc, Happel a declarat invariabil că nu poate înțelege. Surpriza realizată de arădeni e într-adevăr uriașă. Am îndrăzni să afirmăm că eliminarea Feijenoordului, la numai cîteva săptămîni după ce ajunsese în culmea gloriei, este cel mai senzațional și mai sonor rezultat obținut vreodată de fotbalul românesc. În ziua de 30 septembrie 1970, U.T.A. a depășit aureola strămoșului ei I.T.A., făcînd, indiscutabil, să se vorbească despre fotbalul românesc mai mult decît au izbutit alte echipe de club sau chiar reprezentativa. Există în această formație un nucleu de jucători care au dăltuit o faptă aproape supraomenească. Și ca să ferim de uitare un asemenea act excepțional, credem că ar trebui să procedăm, așa cum obișnuiesc și alții, aplicînd pe zidurile stadionului U.T.A. o placă comemorativă în onoarea unei performanțe greu de înțeles chiar și acum după săvîrșirea ei. Textul ar putea fi următorul : **„PE ACEST STADION, LA 30 SEPTEMBRIE 1970, U.T.A. A ELIMINAT DIN C.C.E. ECHIPA FEIJENOORD, CAMPIOANĂ INTERCONTINENTALĂ. AU JUCAT FORMAȚIILE...".**

Această pildă nu ni se pare a fi o formulă omagială care ar putea fi acuzată de exagerare. Stadioanele noastre sînt așa de sărace în amintiri, în detalii cu putere evocatoare în stare să impună o tradiție și un prestigiu acumulat continuu, încît ar fi bine să începem cu un prilej de asemenea anvergură, fiindcă alții nu le irosesc. De pildă, pe stadionul Vasil Levski din Sofia o placă de marmură evocă pentru totdeauna ziua în care Iolanda Balaș a stabilit recordul mondial la înălțime, 1,91 m. Pentru istoria clubului U.T.A., miercurea trecută a devenit o mare zi de referință.

Romulus BALABAN

UN CADOU PENTRU U.T.A.

Firma vest-germană de echipament sportiv ADIDAS a adresat o telegramă echipei U.T.A. prin care o felicită pentru performanța realizată în dubla întîlnire cu Feijenoord și o încunoștiințează că îi oferă cadou ghete Adidas pentru întregul efectiv al echipei.

GOLUL MARCAT ÎN DEPLASARE VALOREAZĂ AUR!

• SPARTAK MOSCOVA, UJPESTI DOZSA, F.C. AUSTRIA (C.C.E.), A.C. BOLOGNA (CUPA CUPELOR), INTERNAZIONALE, GLASGOW RANGERS, PARTIZAN BELGRAD, FERENCVAROS (C.E.T.) ELIMINATE DIN COMPETIȚII • CE ECHIPE S-AU CALIFICAT ÎN TURUL AL DOILEA

Etapa inaugurală a cupelor europene s-a încheiat. Acum, după tragerea la sorți a meciurilor din turul al doilea în „Cupa europeană a tîrgurilor" iubitorii de fotbal de la noi și din țările competitoare așteaptă cu nerăbdare programul etapei următoare din C.C.E. și Cupa cupelor.

O primă constatare este cea privind schimbarea regulamentului de desfășurare a competițiilor. Desemnarea echipei învingătoare prin tragerea la sorți, sau prin desfășurarea unui al treilea meci a fost exclusă și în locul acestor paragrafe de regulament a fost introdus un criteriu cu mult mai logic și realist : **în caz de scor general egal, se va dubla numărul golurilor marcate în deplasare.** Cu alte cuvinte, golul marcat în deplasare valorează... aur — cum se exprima după meciul de la Arad, un ziarist olandez !

Din **cele 64 de confruntări** în cele trei competiții, un număr de 7 formații au obținut calificarea în urma golurilor marcate pe terenul echipelor gazdă. Două asemenea cazuri s-au semnalat în C.C.E. Campioana noastră U.T.A. a reușit marea performanță de a elimia pe prima echipă de club din lume datorită punctului marcat de Dumitrescu la Rotterdam, iar **F.C. Basel** scoate din luptă pe **Spartak Moscova** pentru că a înscris două goluri în deplasare, în timp ce sovieticii doar unul la Basel (prin Husainov) (scoruri : 3—2 pentru Spartak la Moscova și 2—1 pentru Basel, pe teren propriu).

În „Cupa cupelor", lupta pentru calificare a fost la fel de pasionantă. **Honved Budapesta** a pierdut primul joc la Aberdeen cu 3—1 și a cîștigat returul cu același scor. Aici s-au jucat prelungiri, dar minutele suplimentare n-au modificat tabela de marcaj. Arbitrul italian **Lo Bello** a procedat în continuare, conform regulamentului, la acordarea a cîte 5 lovituri de la 11 m fiecărei echipe. Honved a transformat 5, în timp ce Aberdeen 4 (una din lovituri a nimerit bara) și astfel, echipa maghiară a intrat în turul următor.

Dramatică a fost și calificarea echipei **Vorwärts Berlin,** în dauna formației **A.C. Bologna.** La Berlin, ambele au terminat la egalitate (0—0), rezultat consemnat și la Bologna după 90 de minute de joc. S-au jucat prelungiri. Italienii au deschis scorul prin **Savoldi** (min. 104), dar berlinezii au egalat în min. 112 prin **Begerard.** (Marcînd un gol în deplasare, Vorwärts a obținut calificarea).

Foarte dificilă a fost și partida deținătorilor trofeului, **Manchester City,** în fața echipei **Lienfield Belfast :** 1—0 la Manchester și 1—2 la Belfast !

Iată deci că noul regulament stimulează înscrierea cît mai multor puncte în deplasare. Este o măsură bună, pentru că ea invită formațiile la un joc ofensiv, și, bineînțeles, la un spectacol fotbalistic de o valoare cît mai bună.

I. O.

★

Alte rezultate din turul I, manșa a doua :

CUPA CUPELOR : Benfica Lisabona — Olimpia Ljubljana 8—1; Real Madrid — Hibernians Malta 5—0, Stromgoset (Norvegia) — F.C. Nantes 3—2.

CUPA EUROPEANĂ A TIRGURILOR : Atletico Bilbao — Sparta Praga 1—1, Angouleme — Vittoria Guimaraes 3—1, Fiorentina — Ruch Chorzov 2—0, Beweren — Wiener Sport Klub 3—0.

ECHIPE CALIFICATE ÎN TURUL II

C.C.E.	CUPA CUPELOR
F.C. Basel (Elveția)	Manchester City (Anglia)
F.C. Carl Zeiss Jena (R.D.G.)	Benfica Lisabona (Portugalia)
Standard Liège (Belgia)	Chelsea (Anglia)
Sporting Lisabona (Portugalia)	F.C. Zürich (Elveția)
Slovan Bratislava (Cehoslovacia)	Cardiff City (Țara Galilor)
Borussia Mönchengladbach (R.F.G.)	F.C. Bruge (Belgia)
U.T.A. (România)	Real Madrid (Spania)
Everton (Anglia)	Vorwärts Berlin (R.D.G.)
Ajax Amsterdam (Olanda)	Steaua București (România)
Legia Varșovia (Polonia)	T.S.K.A. Sofia (Bulgaria)
Atletico Madrid (Spania)	Honved Budapesta (Ungaria)
Steaua roșie Belgrad (Iugoslavia)	F.C. Nantes (Franța)
U.S. Cagliari (Italia)	Górnik Zabrze (Polonia)
Celtic Glasgow (Scoția)	Göztepe Izmir (Turcia)
Panathinaikos (Grecia)	Wacker Innsbruck (Austria)
Watterford (Irlanda)	P.V.S. Eindhoven (Olanda)

Tragerea la sorți a meciurilor din turul al doilea, la 6 octombrie, la Amsterdam.

ÎN „CUPA EUROPEANĂ A TÎRGURILOR"

F. C. LIVERPOOL — DINAMO BUCUREȘTI

Programul complet al celui de-al doilea tur

Ieri, la sediul F.I.F.A. din Zürich, în prezența lui Sir Stanley Rous, președintele Federației internaționale de fotbal, a avut loc tragerea la sorți a meciurilor din turul al doilea al „Cupei europene a tîrgurilor".

ECHIPA DINAMO BUCUREȘTI, care face parte din grupa a treia, VA ÎNTÎLNI CUNOSCUTA FORMAȚIE ENGLEZĂ F. C. LIVERPOOL. Primul meci va avea loc la Liverpool, iar returul la București. Toate meciurile din turul doi se vor desfășura pînă la 4 noiembrie.

Iată programul complet **(primele echipe sînt gazde în prima manșă) :**

GRUPA I : Arsenal Londra — Sturm Graz ; Sparta Rotterdam — Coleraine (Irlanda de Nord) ;

GRUPA a II-a : Dynamo Dresda — Leeds United, Eskisehir (Turcia) — Twente Enschede (Olanda) ;

GRUPA a III-a : F.C. LIVERPOOL — DINAMO BUCUREȘTI, A. B. Copenhaga — S.C. Anderlecht ;

GRUPA a IV-a : Valencia — Beweren (Olanda), Newcastle United — Pecs Dozsa ;

GRUPA a V-a : Bayern München — Coventry City, Sparta Praga — Dundee United ;

GRUPA a VI-a : Hibernian Edinburg — Guimaraes (Portugalia), Hertha B.S.C. — Spartak Trnava ;

GRUPA a VII-a : F.C. Barcelona — Juventus Torino, Dinamo Zagreb — Hamburger S.V. ;

GRUPA a VIII-a : Vitoria Setubal — Hajduk Split, Fiorentina — F.C. Köln.

STEAUA ÎN ALERTĂ !

Nu, nimeni nu neagă faptul că Steaua a reușit un lucru bun, calificîndu-se în turul II al „Cupei cupelor". Jucătorii ei au evoluat bine la Lvov și s-au întors de acolo cu o prețioasă victorie. Dar, nimeni, îndeosebi cei ce au asistat miercuri la partida retur, nu poate ignora (și nici nu e bine s-o facă, pentru că n-ar folosi) comportarea mediocră pe care, cu puține, cu foarte puține excepții, au avut-o la București deținătorii Cupei României. Steaua a fost la un pas de a fi eliminată. Se contura acest deznodămînt fatal în min. 24 (cît de repede), cînd tabela de marcaj arăta 2—1 pentru oaspeți, cînd cele două goluri primite de Suciu valorau cît 4 !

Cum a fost posibil ca Steaua să trăiască aceste clipe grele, apăsătoare ? **A fost adversarul atît de valoros ? NU.** Oaspeții au avut calitățile și meritele lor : joc viguros, pregătire fizică excelentă, marcaj strict, pe tot terenul, potențe ofensive nebănuite de cei ce n-au văzut meciul de la Lvov și aveau ca etalon doar acel 0—1. În sfîrșit, cîteva individualități remarcabile : mijlocașul **Bravorski,** atacanții **Gabovda, Kulciski** și **Lihaciov,** ce pot fi titulari oricînd în cele mai bune echipe de club ale noastre.

Din punct de vedere tehnic Karpați este însă pe ansamblu o echipă modestă. **Tocmai la acest capitol se aștepta o superioritate a Stelei — care de fapt există, dar miercuri ea nu s-a materializat.** Și nici nu se putea materializa pe fondul unei mișcări greoase în teren **(Iordănescu, Manea, Dumitriu),** al unor greșeli copilărești în intercepții **(Pălmăgeanu, Ciugariu — îndeosebi, Sătmăreanu),** în controlul balonului și în pase **(despre indiferența supărătoare a lui Pantea, nici nu mai amintim).** Cîteva „un-doi"-uri au constituit rarități, căci aceste combinații reușite nu se pot realiza din poziții statice.

Cum se explică această evoluție atît de slabă ? Iată ce ne-a declarat antrenorul ȘTEFAN COVACI : „Echipa este obosită. N-a putut recupera nimic (mai ales jucătorii) după jocul greu cu Dinamo Bacău. Cei mai mulți dintre componenții formației nu pot rezista ciclului de jocuri duminică-miercuri-duminică. Și apoi, părerea că partida va fi ușoară, deși noi am combătut-o, a avut efecte nedorite în rîndurile echipei". Aflînd toate acestea, sîntem contrariați de faptul că fotbaliștii de 21—22 de ani (Iordănescu, Ciugarin, Manea, Stefănescu, și nici Tătaru, Dumitriu și Pantea nu sînt bătrîni), nu pot face față efortului cerut și de partidele disputate în cursul săptămînii, nu pot recupera forțele în trei zile, în timp ce Lereter, Pojoni, Petescu, O. Dembrovschi, cu mulți ani în plus ne-au oferit exemple de dăruire.

Alte puncte de vedere la temă : Arbitrul partidei — MAENNIG „Cred că Steaua a luat jocul prea ușor și putea s-o coste. Sînt convins că formația română are o altă valoare". Antrenorul lui Karpați Lvov, E. JUST : „Față de echipa noastră, Steaua a avut atu-ul experienței internaționale, al maturității tactice care au fost decisive la Lvov".

Dar, spunem noi, doar cu experiența e greu să cîștigi un meci mai dificil...

Constantin ALEXE

sportul în lume

Pe „MARACANA"

BRAZILIA — MEXIC 2—1

RIO DE JANEIRO 1 (Agerpres). Numeroşi spectatori au urmărit pe stadionul „Maracana" din Rio de Janeiro, meciul internaţional amical de fotbal dintre echipa Braziliei, campioană mondială şi reprezentativa Mexicului. Fotbaliştii brazilieni au obţinut victoria cu 2—1 (1—0). Scorul a fost deschis în minutul 14 de aripa dreaptă **Jairzinho.** Brazilienii au marcat al doilea punct în minutul 55 prin **Tostao,** care a jucat excelent. Oaspeţii au redus din handicap în ultimul minut al partidei printr-un şut bombă al lui **Lopez.** Această întîlnire a fost denumită de presa sportivă braziliană şi cea mexicană „Cupa gratitudinii". Întîlnirea s-a disputat în onoarea Mexicului care a organizat cu succes campionatul mondial de fotbal.

Au jucat următoarele formaţii: BRAZILIA: **Felix — Carlos Alberto, Brito, Piazza, Everlado, Clodoaldo, Gerson, Rivelino, Jairzinho, Tostao, Pele.**

MEXIC: **Mota, — Vantolra, Pena, Montes, Ramirez, Concalves, Herrada, Padilla, Valdivia, Lopez, Gomez.**

LOKOMOTIV PLOVDIV — RAPID BUC. 2-1 (1-0)

Echipa bucureşteană Rapid a susţinut miercuri la Plovdiv un joc amical cu formaţia locală Lokomotiv. După un joc frumos, viu disputat, victoria a revenit fotbaliştilor bulgari cu scorul de 2—1 (1—0).

Sportul studenţesc — Beroe Stara Zagora 0-2 (0-1)

În cadrul turneului întreprins în ţara noastră, echipa bulgară de fotbal Beroe Stara Zagora a evoluat joi după amiază, în Capitală, în compania Sportului studenţesc. După un joc frumos, în care oaspeţii au fost superiori, partida s-a încheiat cu rezultatul de 2—0 (1—0) în favoarea formaţiei Beroe. Golurile au fost realizate de **Petkov** (min. 12). şi **Dimitrov** (min. 53).

TELEX

În finala probei de simplu din cadrul campionatelor internaţionale de tenis de masă ale Olandei, care au avut loc la Rotterdam, maghiarul Klampar l-a învins cu 3—2 pe suedezul Bengston. La feminin, pe primul loc s-a clasat Simon (R.F. a Germaniei), învingătoare cu 3—1 în meciul cu maghiara Kishazi. Pe echipe, la masculin, Ungaria a învins cu 3—0 Suedia, iar la feminin R. F. a Germaniei a dispus cu 3—0 de Ungaria.

■

Boxerul de categorie grea Mac Foster şi-a înscris o nouă victorie în palmares. În meciul desfăşurat la Fresno (California), el l-a învins prin K.O. în prima repriză pe Zora Folley, fost şalanger la titlul mondial. Folley, care este în vîrstă de 38 de ani, este tată a 8 copii. În cursul meciului, Folley a fost expediat de 5 ori la podea.

■

În turneul internaţional de tenis, care are loc la Vancouver, olandezul Okker l-a eliminat cu 7—6, 7—6 pe egipteanul Ismail El Shafei. Drysdale (Republica Sud Africană) a cîştigat cu 2—6, 6—4, 6—1 meciul cu Tony Roche (Australia), care a jucat accidentat în ultima parte a întîlnirii. Laver (Australia) a obţinut victoria cu 6—1, 6—1 în faţa lui Barthes (Franţa), iar Gonzales (S.U.A.) a dispus cu 6—4, 6—2 de englezul Fox

■

Peste 4 000 de spectatori au urmărit, la Plsen, întîlnirea internaţională de hochei pe gheaţă dintre selecţionata secundă a Cehoslovaciei şi reprezentativa Finlandei. Hocheiştii cehoslovaci au obţinut victoria cu scorul de 8—1 (2—0, 4—1, 2—0). Din echipa învingătoare s-au remarcat Klapac, Stastny şi Vrabec.

■

După prima zi de întreceri, în turneul internaţional de golf de la Göteborg (Suedia) conduce campionul francez Jean Garaialde cu 67 puncte. Sportivul american Jack Nicklaus, principalul favorit al competiţiei, se află pe locul şecund cu 68 puncte

■

Turneul internaţional de şah pentru juniori de la Zinnowitz s-a încheiat cu victoria lui Vogt (R. D. Germană) şi Velikov (Bulgaria), clasaţi la egalitate pe primul loc cu cîte 9 puncte. Şahistul român D. Ghindă a ocupat locul trei cu 8,5 puncte.

■

Doi celebri atleţi, australianul Derek Clayton şi etiopianul Mammom Wolde şi-au anunţat participarea la maratonul internaţional care se va desfăşura la 4 octombrie la Kosice. La această competiţie, vor participa peste 200 de alergători, reprezentînd 21 de ţări. Printre alţi participanţi figurează japonezul Kimiharu, Busch (R. D. Germană), Gorelov (U.R.S.S.) etc.

DAILY TELEGRAPH: John Newcombe şi Margaret Court Nr. 1

Lange Tingay, considerat ca unul dintre cei mai apreciaţi comentatori mondiali de tenis, a publicat în ziarul „Daily Telegraph" un clasament al celor mai buni tenismani din lume pe anul acesta, El l-a trecut pe primul loc pe australianul JONH NEWCOMBE urmat de Ken Rosewall (Australia) şi Rod Laver (Australia). **La feminin,** ziaristul englez i-a acordat primul loc australiencei MARGARET COURT.

Programul primelor meciuri în cupele continentale la baschet

Cupa campionilor europeni (m): Ignis Varese—Etzella Ettelbruck; Macabi Tel Aviv — Standard Liege; Sercle Alep — Akademik Sofia; Dinamo Bucureşti — Union Firestone Viena; ITU Istanbul—Partizan Tirana; Virum Copenhaga—Slavia Praga; Zavalek Cairo—Alviks Bromma; Tapion Honka—Slask Wroclaw; Fiat Stars Amsterdam—Olimpia Ljubljana; camp. Islandei—Olimpique Antibes: Fath Rabat—AEK Atena; TSKA Moscova—Benfica Lisabona. Bayern Leverkusen, Real Madrid şi Honved Budapesta joacă direct în turul II.

Cupa cupelor (m): MEC Casablanca—Simenthal Milano; BBC Larochet—Racing Malines; Radentheim—MAFC Sopron; Juventud Badalona—Boroughmuir Edinburg; Hapoel Tel Aviv—Panathinaikos Atena; Galatasaray Istanbul — Steaua Bucureşti; Slamings Haarlem — Dukla Olomouc; Zadar — 17 Nandori Tirana; Reykjavik — Legia Varşovia; HKT Helsinki—Balkan Botevgrad; DPM Porto — Vichy. Fides Neapole, VfL Osnabrück, Spartak Leningrad şi Helsingborg joacă direct în turul II.

Cupa campionilor europeni (f): M.T.K. Budapesta — Clermont Ferrand; Block Stockholm — AMVJ Amsterdam; Götingen — Union Firestone Viena; Hapoel Tel Aviv — Politehnica Bucureşti; GEAS Sesto — Helas Gand; Coimbra — Vojvodina Novisad; Ankara — CREF Madrid. T.T.T. Riga, Slavia Praga, Akademic Sofia, Wisla Krakovia joacă direct în turul II.

Manuel Ibar Urtain (dreapta) şi boxerul de culoare Kid Harris la un prim contact înaintea partidei lor de astăzi ce se va avea loc la Frankfurt. Telefoto A. P. AGERPRES

Pe pistele de atletism

Numeroşi spectatori au urmărit la Leicester meciul internaţional atletic dintre echipele de juniori ale Angliei şi R. F. a Germaniei. Oaspeţii au obţinut victoria cu scorul de 118—92 puncte.

★

Cu prilejul unui concurs de atletism desfăşurat la Soedertaelje, belgianul Roelants a cîştigat proba de 10 000 m, fiind cronometrat în 28:37,0. Pe locul doi s-a clasat Najde în 28:52,4.

★

În cadrul campionatelor de atletism ale Greciei, de la Atena, sprinterul Papagheorgheopoulos a cîştigat probele de 100 şi 200 m plat cu timpii de 10,3 şi respectiv 21,2. Papanicolau a terminat învingător în proba de săritură cu prăjina, cu o performanţă de 5,15 m.

CAMPIONATELE INTERNAŢIONALE DE TENIS

(Urmare din pag. 1)

sportivitate, intrînd pe terenul acestor campionate. În mod normal, ar fi putut să n-o facă. Era în tratament. Braţul său drept, cel cu care manevrează atît de bine racheta, îl doare de mai multă vreme. Absenţa sa era probabilă şi chiar scuzabilă. Dar, a fost altfel...

În ziua finalei de simplu a „naţionalelor", Ţiriac era alături de noi toţi, în tribuna terenului central. A tresărit în clipa în care l-a văzut pe Ilie Năstase căzînd pe zgura roşie, accidentat. S-a ridicat imediat şi s-a dus să vadă ce i s-a întîmplat nedespărţitului său coechipier de întreceri. Cînd totul era lămurit, Ion n-a avut nici o ezitare. S-a prezentat la secretariatul concursului şi a anunţat tuturor că va juca la „internaţionale". Locul lui Năstase rămas liber, numărul 1 pe tabloul celei mai importante întreceri de tenis româneşti, trebuia apărat!

★

Ieri, ziua sferturilor de finală. Au rămas în cursă pentru titlurile la simplu, cei mai buni 4 şi cele mai bune 4.

Din nou **Sever Dron** trece în fruntea listei de performeri, fiind singurul competitor din rîndul celor traşi la sorţi, care scoate din luptă un cap de serie şi anume, pe puternicul jucător maghiar **Szabolcs Baranyi.** Nu numai victoria în sine, ci şi dimensiunile ei impresionează: 6—3, 6—2! Dron a fost din nou în mînă, l-a pasat cu regularitate pe adversar la fileu, l-a trimis o mie de „lifturi" pe dreapta şi pe stînga, pînă la completa înfrîngere a acestuia.

Petre Mărmureanu, ca totdeauna în dificultate în faţa unui jucător cu stînga, n-a putut să se adapteze mingilor cu efect trimise de **Fr. Pala,** care şi-a demonstrat ieri toată forţa: 6—4, 6—1 pentru tenismanul cehoslovac. Mai multă eficienţă a arătat ex-campionul nostru **Ionel Santei,** care l-a oprit pe **I. Gulyas** în setul doi (după ce îl condusese cu 3—1 şi în primul). Pînă la urmă, însă, rutina marelui campion maghiar şi-a spus cuvîntul şi el cîştigă cu 6—3, 4—6, 6—2.

În ultimul sfert de finală, **Ion Ţiriac** l-a dominat cu mingile sale puternice pe **Toma Ovici,** de care s-a departajat în mod clar, în două seturi: 6—2, 6—3.

Nici o surpriză în sferturile feminine. Decît poate pentru cei care sperau mai mult de la **Agneta Kun,** ieri dominată însă de **Veronika Koch.** Scor: 6—4, 6—4 pentru Koch. În celelalte partide: **Eva Szabo—Sandra Walsham** 2—6, 6—3, 8—6; **Susan Alexander—Miroslava Kozeluhova** 6—4, 6—4; **Iudith Dibar—Ecaterina Roşianu** 6—1, 6—4.

Şi rezultatele la dublu mixt, turul I: **Berberian, Velev** (Bulg.) — **Ruzici, Rusu** 6—3, 6—4; **Alexander, Marzano—Simionescu, T. Marcu** 6—2, 6—3; **Ioszay, Baranyi—Mihai, Boldor** 4—6, 6—1, 6—0; **Rado, Spătaru—Kociskova, Tejcnar** (Cehosl.) 4—6, 7—5, 6—3; **Takacs, Nemeş—Ghenov** (Bulg.), **Borkert** (R.D.G.) 6—4, 8—6. Turul II: **Dibar, Dron—Berberian, Velev** 4—6, 6—2, 6—0; **Alexander, Marzano—Trifu, Soltriu** 6—2, 6—3; **Roşianu, Muresan—Ioszay, Baranyi** 7—5, 6—2; **Kun, Kerekes—Kozeluhova, Slizek** (Cehosl.) 6—2, 6—3; **Koch, Emmrich—Ciogolea, V. Marcu** 6—4, 5—7, 6—4; **Rado, Spătaru—Dumitrescu, C. Dumitrescu** 6—0, 6—2; **Balaj, Mărmureanu—Takacs, Nemeş** 6—4, 8—6; **Szabo, Machan** (Ung.) — **Butoi, Santei** 6—2, 6—0.

În programul de azi: dimineaţa (ora 9) turneele de consolare, iar după amiaza (de la ora 15) semifinalele de simplu bărbaţi, simplu femei şi dublu mixt.

Campionatele mondiale de volei

ULTIMA PARTIDĂ VA DECIDE TITLUL LA MASCULIN

● ECHIPA FEMININĂ A U.R.S.S. — VIRTUALĂ CAMPIOANĂ

SOFIA, 1 (prin telefon, de la trimisul nostru special). Încă de la sfîrşitul etapei a IV-a a turneelor finale, soarta reprezentativelor de volei ale României a fost pecetluită: nici cea de băieţi, nici cea de fete nu se mai pot califica pentru Jocurile Olimpice, obiectiv urmărit de fiecare din ele. Ambele au pierdut la zero întîlnirile susţinute miercuri. Fetele, după înfrîngerea în faţa Bulgariei (echipă inferioară româncelor sub aspectul tehnico-tactic), au pierdut fără drept de apel meciul cu formaţia sovietică, excelent pregătită pentru aceste mondiale. Băieţii, jucînd însă destul de bine, au cedat şi ei în faţa puternicii garnituri a R.D. Germane aşa că locul IV-a s-ar fi putut ocupa numai cu victorii în ultimele două partide. Dar, nici acestea nu erau de ajuns, întrucît cele două locuri rezervate calificării fuseseră asigurate de reprezentativele *R.D.G.* şi *Bulgariei,* între care se va decide şi titlul de campioană mondială. După cum remarcam în cronica de ieri, băieţii au făcut totul (spre deosebire de fete, ce şi-au irosit cu nepăsare şansele) pentru a cuceri victoria. Superioritatea valorică a adversarilor i-a împiedicat însă să-şi împlinească dezideratul. Dar, au făcut tot ceea ce au putut — chiar şi mai mult — la nivelul de pregătire pe care îl au. Jucătorii din R.D. Germană le sînt superiori şi rezultatul favorabil lor era scontat.

Băieţii noştri au echilibrat jocul numai în partea a doua a fiecărui set, cînd au izbutit să refacă handicapuri mari. Adversarii, adevărate mecanisme voleibalistice, nu le-au dat speranţe în finaluri. Iată de altfel evoluţia scorului: 0—2, 1—5, 2—7, *10—7,* 10—12, 12—12, *12—15* (setul I); 0—2, 2—6, 4—7, *8—7... 10—15* (II); 2—1, 2—4, *4—4,* 4—7, 5—9, 6—11, 7—15 (III).

Echipa română a evoluat în formaţia: *Stamate, Bartha, Schreiber, Drăgan, Udişteanu, Creţu.* Au mai fost folosiţi: *Oros, Tîrlici, Iorga şi Duduciuc.*

Toţi, cu menţiuni speciale pentru *Udişteanu* şi cei doi ridicători *(Drăgan, Stamate),* şi-au făcut datoria tot timpul, după posibilităţile lor. De la oaspeţi, care nu se diferenţiază prea mult între ei, ne-au plăcut în mod deosebit *Schneyder, Schuman, Pietsch.*

În revenire de formă se află şi formaţia Japoniei care, în meciul cu campioana mondială, Cehoslovacia, de la ediţia precedentă (Praga — 1966), a obţinut o categorică victorie în trei seturi, dovedindu-se una dintre cele mai bune echipe ale lumii. Merită relevaţi în mod special *Nekoda* (coordonator inegalabil), *Morita, Yokota, Oko.*

Gazdele au trecut, de aceeaşi manieră categorică, de un adversar periculos: echipa U.R.S.S. După această victorie, bulgarii ţintesc titlul suprem. Meciul cu sovieticii nu ne-a convins însă întru totul, deoarece nu puţine au fost cazurile, cînd arbitrii de linie au ajutat gazdele. Totuşi, formaţia bulgară este îndeajuns de bine pregătită ca să poată cîştiga titlul chiar şi fără ajutorul arbitrajului. Campioana mondială va fi desemnată, aşadar, vineri în urma meciului *Bulgaria — R.D.G.*

Prin urmare, echipele române luptă pentru locurile V — la băieţi şi VI — la fete, punîndu-şi speranţele mai mult în meciurile ultimei zile.

În penultima etapă, la Sofia, băieţii noştri au întîlnit formaţia ţării gazdă.

★

Folosind mai mult rezervele, echipa României a cedat mai greu decît se aştepta în faţa formaţiei gazdă. Evoluţia acesteia din urmă nu a fost la nivelul zilelor precedente. Cu sextetul de bază românii ar fi avut poate posibilitatea să cîştige întîlnirea. Aceasta este, de altfel, şi părerea specialiştilor, care au urmărit partida. Scor final **3—0 (10, 13, 8)** pentru **Bulgaria.**

La ora cînd transmitem aceste rînduri, de la Varna ne-a sosit rezultatul partidei **România—Japonia,** din cadrul finalelor feminine. Scor: 3—0 (2, 1, 7) pentru Japonia.

Aurelian BREBEANU

SOFIA (masculin)

IERI

Cehoslovacia — Belgia	3—0
Polonia — U.R.S.S.	3—1 (!)
Bulgaria — România	3—0
La închiderea ediţiei:	
Japonia — R.D.G.	1—0

AZI

România — Polonia
Belgia — Japonia
U.R.S.S. — Cehoslovacia
Bulgaria — R.D.G.

CLASAMENT:

MASCULIN

1. Bulgaria	6	6	0 18: 4 12
2. R.D.G.	5	5	0 15: 1 10
3. Cehoslovacia	6	3	3 10:13 9
4. Japonia	5	3	2 12: 6 8
5. U.R.S.S.	6	2	4 10:13 8
6. România	6	2	4 8:15 8
7. Polonia	6	2	4 8:14 8
8. Belgia	6	0	6 2:18 6

VARNA (feminin)

IERI

Cuba — R.P.D. Coreeană	0—3
Bulgaria — U.R.S.S.	0—3
Cehoslovacia — Ungaria	2—3
România — Japonia	0—3

AZI

Ungaria — Cuba
România — Cehoslovacia
Bulgaria — Japonia
R.P.D. Coreeană — U.R.S.S.

CLASAMENT:

FEMININ

1. U.R.S.S.	6	6	0 18: 1 12
2. Japonia	6	5	1 16: 5 11
3. R.P.D. Coreeană	6	4	2 14: 8 10
4. Ungaria	6	3	3 12:13 9
5. Bulgaria	6	3	3 10:12 9
6. Cehoslovacia	6	2	4 9:15 8
7. România	6	1	5 9:16 7
8. Cuba	6	0	6 3:18 6

Mai este „actuală" prăjina de sticlă?

Micro-investigaţie în universul celei mai spectaculoase probe atletice

Era numit „Tarzan". ceea ce spunea destul de mult asupra forţei sale. Cerul, se părea, era limita sa. Şi totuşi, e probabil că *Don Bragg,* campion olimpic în 1960 la Roma, atinsese un plafon, cînd a ridicat recordul lumii la prăjină pînă la 4,80 m. De altfel, cea mai bună performanţă precedentă — record absolut (!) — obţinută de *Cornelius Warmerdam,* tot cu o prăjină clasică, durase nu mai puţin de 15 ani. Don Bragg s-a dovedit însă un sportiv adevărat şi s-a comportat ca atare, cînd a fost deposedat de recordul lumii, obţinut prin mijloace destul de deosebite de ale sale.

Primul atlet care a devenit recordman cu noul „instrument", prăjina din fibre de sticlă, a fost tot un american. Se numea *George Davies* şi a izbutit să treacă 4,83 m. Dar, scandalul n-a izbucnit decît în 1963, cînd recordul lumii a fost ameliorat sau egalat de 16 ori, pe distanţa unui singur sezon, pentru ca în final să fie stabilit la 5,20 m.

„Este o probă cu specific de circ, se spunea, şi *săritura cu prăjina va trebui în curînd să părăsească stadioanele, refugiindu-se sub corturile circurilor".* De fapt, o nouă tehnică se născuse care făcea, cert, un apel destul de mare la acrobaţie, dar nu se afla, lucru constatat mai tîrziu, în afara atletismului. Această tehnică şi-a găsit curînd limite în aplicarea sa. Este remarcabil faptul că în cursul ultimilor 6 ani, progresia şi frecvenţa obţinerii recordurilor lumii n-a încetat nici un moment să se diminueze.

După un salt considerabil, care a proiectat-o la un nivel superior, săritura cu prăjina (sînt de părere specialiştii) se apropie de un alt plafon. Prăjina din fibre de sticlă a fost, fără îndoială, un progres, o căutare vizibilă a ameliorării posibilităţilor umane. În numele cărei legi s-ar fi putut refuza acest progres material? Ar trebui, în acelaşi scop, ca plecarea în cursa de 100 m să fie luată din gropi, anume săpate în pistă, ca în vremurile „eroice" ale atletismului?

Apariţia fibrei de sticlă era însă prea spectaculoasă pentru a fi acceptată fără dificultăţi. **Transformările precedente nu cauzaseră nici pe departe atîta vîlvă. Pînă la începutul secolului se sărea cu prăjini de brad, frasin sau castan... Adoptat în 1909, bambusul a făcut „epocă" pînă după sfîrşitul celui de al doilea război mondial. El a fost, la rîndul său, înlocuit cu aluminiul, apoi, trei ani mai tîrziu, cu un oţel de cea mai bună calitate, de provenienţă suedeză. Atletul grec *Roubanis* a fost primul care a schimbat acest tip de prăjină, folosind în timpul J.O. din 1956 (Melbourne) o prăjină din sticlă stratificată.**

Progresiv perfecţionat, noul instrument, care, astăzi, se îndoaie urmînd un unghi care poate ajunge pînă la 100 de grade, restituie (după principiul din fizică care spune că reacţiunea trebuie să fie egală cu acţiunea), energia care îi este comunicată şi acţionează ca o catapultă. De foarte mare importanţă este deci forţa de a îndoi prăjina, înainte de a şti să amortizezi mişcarea pendulară cunoscută şi atît de estetică. Ar fi inutil ca un atlet să încerce a deveni săritor de mare clasă, dacă nu este în stare să alerge, cu prăjina în mîini, suta de metri în 11,2 s, să sară peste 6,50 m la lungime şi capabil de a smulge de pe sol o bară de haltere în greutate echivalentă cu greutatea propriului corp.

Deoarece, în mare măsură, prăjina de sticlă a diminuat rolul forţei pure, pentru a sări este necesară dezvoltarea calităţilor de supleţe, viteză, detentă ca şi coordonarea mişcărilor, în aceeaşi măsură în care sînt reclamate curajul şi voinţa. A te căţăra pe prăjină, în felul — după cum se notează în „scripte" — ar fi făcut englezul *Tom Kay,* în 1888 (!), pentru a trece înălţimea de 3,58 m, este total interzis. Este imperios necesar ca, o dată cu începerea elanului, să se adopte cea mai mare pîrghie posibilă. Dar, lucrul cel mai important este „forma" saltului, căci dacă energia cinetică este insuficientă, săritorul va cădea înapoi, sau pe ştachetă, în loc de a fi proiectat înainte.

Francezul *François Tracanelli* are de pe acum o personalitate suficient de conturată pentru a stabili un stil care începe să fie luat în consideraţie. **La Colombes,** în timpul concursului în care a reuşit o fantastică performanţă — în special pentru cei 19 ani ai săi — 5,40 m, Tracanelli a utilizat o prăjină de 190, acest număr desemnînd greutatea în livre engleze a atletului, adică 87 kg. Or, el nu cîntăreşte decît 75! Pentru a utiliza o astfel de „unealtă", de care nu se mai servesc în mod curent decît puternicul atlet sovietic *Blizneţov* (1,90 m şi 90 kg), şi americanul *Penell,* trebuia în mod cert ca el să compenseze lipsa de greutate prin alte calităţi. *„Traca",* cum îi spun prietenii, dispune în aparenţă nonşalanţă „aliajul" unui mare campion. Ştie, în acelaşi timp însă, să şi muncească enorm la antrenamente. Dar, dacă Tracanelli este capabil să reuşească un salt de 5,50 m, progresia înspre noua barieră — aceea a celor 6 metri — va fi fără îndoială îndelungată. De vină vor fi nu într-atît calităţile (certe) ale tînărului atlet francez, ci mai ales limitele, care au început să se întrevadă, ale prăjinii din fibre de sticlă.

Vor sări, oare, într-un viitor nu prea îndepărtat, „atleţii zburători" cu prăjini dintr-un material necunoscut încă? Să aşteptăm răspunsul constructorilor de materiale sportive.

Dumitru GRAUR

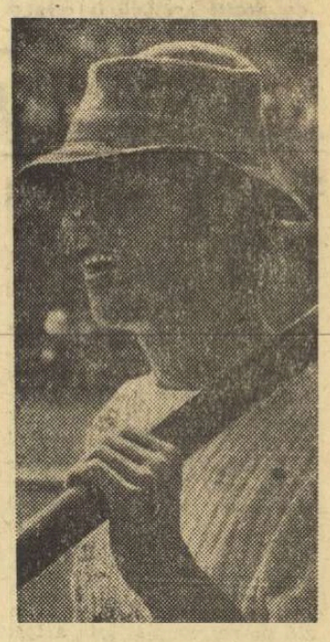

Fr. Tracanelli (19 ani) — marea speranţă a atletismului francez — traversează Oceanul pentru a studia... prăjina la unele din universităţile americane

MIROIR SPRINT

Va transforma Irimescu P.U.C.-ul?

...Această întrebare şi-o pune Maurice Lissande, în hebdomadarul Miroir Sprint din 22 septembrie, comentînd etapa a doua a campionatului francez de rugby, în care teamul universitar parizian a surclasat cu 28—11 pe Grenoble, dovedind maturitate şi siguranţă în joc. La originea jocului excelent al studenţilor, cronicarul francez îl citează pe Valeriu Irimescu fostul echipier al Griviţei Roşii. De la Irimescu au pornit majoritatea atacurilor, el este autorul celei mai spectaculoase încercări şi a nu mai puţin de cinci transformări. „Românul n-a adus în valiza sa numai acest şut razant foarte curios, dar extrem de eficace. Pasele sale sînt rapide, iar tehnica, — aşa cum ne-a demonstrat-o magnifica sa încercare — ireproşabilă. Este şi foarte curajos, căci nu l-am văzut ezitînd să se culce pe baloanele «fierbinţi»".

Conducătorii clubului parizian speră într-o totală metamorfoză a echipei lor, licitînd mult pe seriozitatea şi echilibrul lui Irimescu, care va imprima coechipierilor săi o mentalitate propice marii performanţe. „P.U.C.-ul a plătit adesea tribut boemiei, dar venirea lui Irimescu va aduce pe studenţi pe drumul seriozităţii". **Trebuie să-l auzi pe Gerard Krotoff (n.r. antrenorul echipei) cum vorbeşte despre calităţile acestui profesor de educaţie fizică în stagiu la Paris pentru cel puţin doi ani. Ceea ce-l impresionează mai mult este seriozitatea românului. Va transforma el în acest domeniu P.U.C.-ul? Aşa se crede, căci niciodată studenţii nu ne-au apărut atît de siguri în joc".**

din presa straina

DIARIO DEPORTIVO

Specialiştii de peste Ocean sînt îngrijoraţi

Recentele campionate europene de nataţie de la Barcelona au lăsat o deosebită impresie specialiştilor de peste Ocean, veniţi să-şi urmărească elevii pregătiţi de-a lungul întregului sezon. Valul de recorduri mondiale şi europene, ca şi multe alte performanţe de înaltă valoare, înregistrate de cronometrori în cele 8 zile de concurs, au pus pe cei cîţiva antrenori americani în faţa unei adevărate revelaţii, exprimată concludent într-o serie de declaraţii făcute ziarului „Diario Deportivo", care apare în capitala catalană.

„Personal, ar trebui să fiu foarte fericit — spune Don Gambrill de la Phillips 66 Long Beach; doi dintre elevii mei, Larsson şi Fassnacht, s-au numărat printre eroii acestui concurs. Şi cu toate acestea mă voi întoarce acasă extrem de îngrijorat. Am văzut aici, la „Bernardo Picornell", nenumărate talente de primă mărime, mai ales în probele feminine. Gyarmaty, Wetzko, Sehmisch, Grebenikova, Lekveişvili nu sînt cu nimic inferioare celor mai bune înotătoare din California. Sînt aproape convins că la Olimpiada de la München, reprezentanţii S.U.A. vor avea adversari greu de trecut şi, în orice caz, superioritatea lor de la Ciudad de Mexico (1968) nu mai există la această oră".

„Cred că în toată America nu poţi întîlni un înotător de valoarea lui Roland Matthes — este de părere Doc Counsilman. 56,9 pe 100 m spate şi în ce manieră! Aproape că îmi vine să rid cînd aud de exodul continuu al europenilor spre cluburile din ţara noastră. Oare Leipzig-ul sau Erfurt-ul nu le sînt mai aproape?"

„Dacă am fi organizat un meci feminin Europa — S.U.A. la Barcelona mă îndoiesc că am fi ieşit cu faţa curată — afirmă Peter Dalland. Nu văd cine ar putea să le învingă la această oră pe Wetzko, Stepanova, Gyarmaty sau ştafetele din R. D. Germană."

-ultimele ştiri-ultimele rezultate-ultimele ştiri-

A ÎNCEPUT „TURUL CICLIST" AL BULGARIEI

Prima etapă a Turului ciclist al Bulgariei, disputată pe distanţa de 120 km între Sofia şi Vraţa, a fost cîştigată de alergătorul Dieter Mickein (R.D. Germană) în 2h.41:38. A doua etapă, Vraţa — Bela Slatina (48 km), s-a disputat pe echipe contra-cronometru. A cîştigat selecţionata R.D. Germane în 59:34, urmată de: 2. Italia 1:00,20, 3. Bulgaria 1:00,45, 4. Olanda 1:00,51, 5. Danemarca 1:01,02, 6. România 1:01,07. 7. Cehoslovacia 1:01,37, 8. Franţa 1:01,56.

RUGBYŞTII DE LA FARUL ÎNVINGĂTORI ÎN CEHOSLOVACIA

Echipa de rugby Farul Constanţa a efectuat un turneu în Cehoslovacia, învingînd în primul joc formaţia Spartak Praga cu 11—6, iar în cel de al doilea Selecţionata oraşului Praga cu 9—6.

ÎN „MARELE PREMIU" AL TENISULUI

La încheierea recentului turneu internaţional de tenis de la Los Angeles, a fost dat publicităţii clasamentul în „Marele Premiu" a F.I.L.T. Primul loc este ocupat de australianul **Rosewall** cu 42 p, urmat de **Laver** 40 p, **Richey** 39 p, **Newcombe** 35 p. Românul **ILIE NĂSTASE** se află pe locul 10, cu 22 p, iar **ION ŢIRIAC** pe locul 13, cu 19 p.

Redacţia şi administraţia: str. Vasile Conta nr. 16; telefoane: centrală 11 10 05, secţia corespondenţi 11 51 09, interurban 72 şi 286; telex: sportrom buc, 180. Tiparul: I. P. „Informaţia", Bucureşti 40368

PROLETARI DIN TOATE ȚĂRILE, UNIȚI-VĂ

sportul

ZIAR AL CONSILIULUI NAȚIONAL PENTRU EDUCAȚIE FIZICĂ ȘI SPORT

ANUL XXVI — NR. 1041 (6475) | 4 PAGINI 30 BANI | Sîmbătă 3 octombrie 1970

POLITEHNICA IAȘI — RAPID pe micul ecran

Televiziunea română va transmite mîine, de la Iași, partida Politehnica — Rapid, din cadrul etapei a VI-a a campionatului diviziei A la fotbal. Transmisia va începe la ora 13.

ASTĂZI ȘI MÎINE

LA PITEȘTI EVOLUEAZĂ ATLETE DE RENUME MONDIAL

Se inaugurează o nouă bază atletică

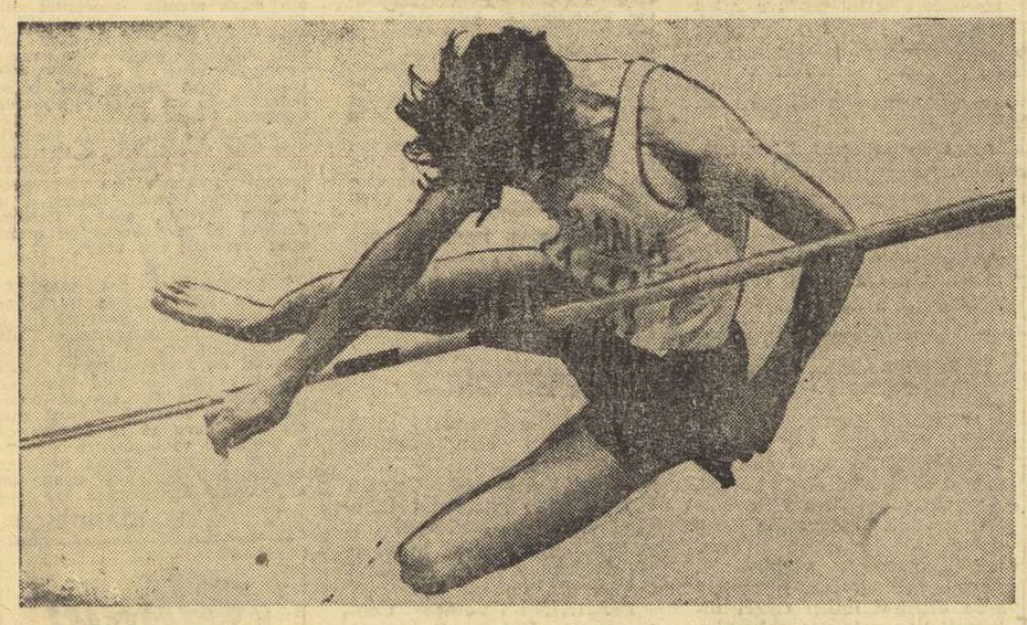

Veritabilul festival atletic internațional, găzduit de țara noastră în acest an, **continuă astăzi și mîine la Pitești cu două meciuri ce pot favoriza obținerea unor performanțe de răsunet.** Astfel, **LA ORA 15 SE VA DA STARTUL ÎN ÎNTÎLNIREA FEMININA DINTRE REPREZENTATIVELE FEMININE ALE ROMÂNIEI și POLONIEI,** precum și în meciul de tineret dintre formațiile masculine și feminine ale **ROMÂNIEI** și **R. S. S. UCRAINIENE".**

Cele două meciuri se vor disputa pe noul stadion de atletism al orașului, mărturie a interesului dovedit de organele locale pentru acest sport al sporturilor, **STADION CE VA FI INAUGURAT CU ACEST PRILEJ.** În speranța că timpul va fi un aliat al atletelor și atleților, că pista și instalațiile de concurs vor fi la înălțimea așteptărilor și că publicul pitestean va crea ambianța de entuziasm care-i stimulează pe concurenți pentru a obține rezultate de nivel superior, așteptăm de la aceste noi manifestații internaționale atletice o nouă confirmare a valorii în creștere manifestată în acest sezon de reprezentanții României.

Iubitorii sportului din Pitești vor putea vedea la lucru, **astăzi de la ora 15 și mîine de la ora 14,30,** atlete de renume mondial: **Valeria Bufanu, Olimpia Cataramă, Lia Manoliu, Viorica Viscopoleanu, Cornelia Popescu** — România, **Sukniewicz, Kerner, Jozwik, Chewinska, Jaworska, Gryzieka** — Polonia. De asemenea, printre tinerii atleți din formațiile României și Ucrainei se află numeroase „speranțe": **Gedeon, Lupan, Sebestien, Suha, Dosa, Negomireanu, Stan, Mariana Filip, Rafira Fița, Veronica Anghel, Natalia Andrei** — România, **Zaițev, Feodorov, Augustov, Ahmetov, Podlujni, Pisarevskaia, Stroțkaia, Gantkovskaia, Kozîr** — R.S.S. Ucraineană.

Mihai NEGOMIREANU *a realizat recent un excelent rezultat de 2,11 m.*

• Punctajul întrecerilor 5 p — locul I, 3 p — II, 2 p — III și 1 p — IV; la ștafete 5 p — I, 2 p — II • În meciul de tineret se alcătuiesc trei clasamente: femei, bărbați și general

Miine, pe Stadionul Republicii

DESCHIDEREA ANULUI SPORTIV ȘCOLAR ÎN CAPITALĂ

• Vor defila 6 000 de elevi bucureșteni • Întreceri internaționale de atletism și fotbal • Demonstrații de călărie și ciclism

Mîine dimineață, Stadionul Republicii din Capitală va găzdui o mare demonstrație tinerească prilejuită de tradiționala deschidere a noului an sportiv școlar. Sase mii de elevi bucureșteni și-au pregătit cu minuțiozitate coloana de defilare, care va deschide festivitatea. Programul cuprinde numeroase și interesante întreceri sportive.

Astfel, între orele 9,30 — 10,15 se va desfășura un CONCURS DE ATLETISM între reprezentativele de elevi ale orașelor BELGRAD și BUCUREȘTI. Micii atleți se vor întrece la probele de 100 m, 400 m, 1500 m, 110 mg, înălțime, lungime și ștafeta de 4 x 100 m.

La ora 10,25 vor intra pe stadion CĂLĂREȚII CLUBULUI STEAUA care vor oferi o atractivă DEMONSTRAȚIE DE ECHITAȚIE.

La ora 10,35 se va fluiera începutul PARTIDEI INTERNAȚIONALE DE FOTBAL ÎNTRE REPREZENTATIVELE DE ELEVI ALE ORAȘELOR BUCUREȘTI ȘI BELGRAD.

La ora 11,15 în pauza jocului, se va desfășura O CURSĂ CICLISTĂ DE ELIMINARE cu participarea alergătorilor din ȘCOLILE SPORTIVE BUCUREȘTENE, CLUBURILE CUTEZĂTORII și OLIMPIA.

Se așteaptă ca la această frumoasă sărbătoare a sportului școlar să fie prezenți în tribune peste 20.000 de elevi, oferind astfel festivității un decor viu de entuziasm și voie bună.

2000 DE MINGI PENTRU ELEVI!

După cum sîntem informați, Federația română de fotbal a hotărît, să acorde — în mod gratuit, cu ocazia începerii noului an școlar, 2 000 de mingi școlilor generale.

Acțiunea va începe duminică.

BAZIN DE ÎNOT ÎN GIULEȘTI

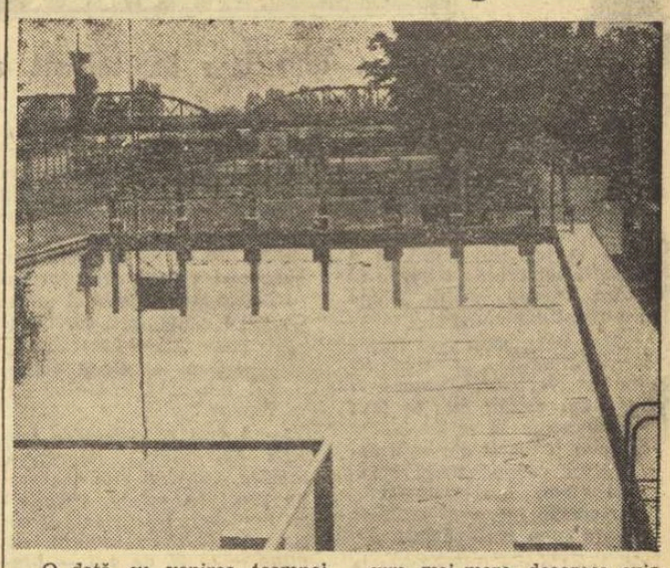

O dată cu venirea toamnei, sezonul de înot în aer liber s-a încheiat și practicanții acestei ramuri sportive trebuie să-și caute refugiu sub acoperiș. Ar părea, deci inoportună prezentarea, ca o chestiune de actualitate, a unui nou bazin sub cerul liber apărut în București. Și totuși, **construcția** — recent terminată — **trebuie salutată ca un eveniment în lumea natației bucureștene, chiar dacă ea nu a fost încă inaugurată în mod festiv și nu va putea fi deocamdată folosită nedispunînd încă de instalație de încălzirea apei.**

Noua **piscină de 33 metri,** situată în curtea stadionului Giulești, constituie o frumoasă și extrem de utilă realizare a clubului Rapid (cu sprijinul C.N.E.F.S.), care dispune — după cum se știe — de o puternică secție de înot și polo. **Pînă acum, pentru pregătirea înotătorilor și poloiștilor, clubul feroviar plătea anual zeci de mii de lei altor proprietari de bazine, pentru închirierea cîtorva culoare în anumite ore din zi.** Chiar dacă, pînă la acoperirea noii construcții, deci pînă la asigurarea folosirii ei în tot timpul anului (pe care o sperăm cît mai curînd realizabilă) această substanțială sumă nu va fi complet economisită, cîștigul ne apare, oricum, mai mare, deoarece existența bazinului într-un cartier ce-i ducea foarte mult lipsa va stimula, fără îndoială, propagarea natației în rîndul copiilor Griviței și Giulețiului și, implicit, dezvoltarea secției de înot și polo a clubului Rapid.

Deosebit de remarcabil este, de asemenea, faptul că, **prin descoperirea și folosirea unor resurse de materiale mai economicoase, ca și prin participarea la lucrări a întregului personal de întreținere a stadionului Giulești, COSTUL CONSTRUCȚIEI BAZINULUI S-A REDUS LA MAI PUȚIN DE 40 LA SUTĂ DIN PREVEDERILE DEVIZULUI.** Un merit principal în această direcție îl are președintele clubului **Petre Capră,** care s-a ocupat și a condus personal — dovedindu-se un om întreprinzător și un bun gospodar — întreaga acțiune.

Prin noua piscină, **care va fi dotată în anul viitor și cu tribune pentru public și care întregește ansamblul compus din stadionul Giulești și anexele sale, CLUBUL RAPID DISPUNE ACUM DE O BAZĂ SPORTIVĂ COMPLEXĂ, ce acoperă mai bine cerințele numeroaselor sale secții de performanță.**

C. FIRANESCU

În vederea meciului cu Finlanda

LOTUL REPREZENTATIV DE TINERET CONVOCAT LA BUCUREȘTI

În vederea meciului pe care echipa reprezentativă de tineret îl va susține în cadrul campionatului european, la Turku (11 octombrie), cu echipa similară a Finlandei, au fost convocați pentru luni 5 octombrie, la București, 18 jucători: IORDACHE și OPREA — portari, CREȚU, NICULESCU, OLTEANU, STOICESCU, CRÎNGAȘU, CODREA — fundași, ANCA, BELDEANU, NAOM, ȘTEFĂNESCU — mijlocași, GHERGHELI, DUDU GEORGESCU, DORU POPESCU, BOTH, IORDĂNESCU și MANEA — atacanți.

Lotul de 15 jucători va fi definitivat la 8 octombrie, zi în care se va deplasa cu avionul în Finlanda, pe ruta Copenhaga — Helsinki — Turku.

FINALELE MAEȘTRILOR GIMNASTICII

ELENA CEAMPELEA ȘI MIRCEA GHEORGHIU CONDUC DUPĂ IMPUSE

Finala maeștrilor, concurs premergător campionatelor mondiale de gimnastică de la Ljubljana, a început ieri în sala Floreasca, cu prezentarea de către concurenți a exercițiilor impuse, cele cu care echipele noastre reprezentative vor evolua peste trei săptămîni și în Iugoslavia.

Mircea Gheorghiu la paralele

Am sperat (și am dorit mult) ca acest ultim examen public al gimnaștilor noștri fruntași să probeze întregul lor potențial de virtuozitate, și mai ales al celor vizați pentru formațiile ce vor apăra în curînd culorile țării. **Așteptam, așadar, ca întrecerea să se ridice din punct de vedere calitativ la un nivel internațional, apropiat de ceea ce presupunem că se va petrece la apropiatele mondiale, nutream speranța că sportivii vor concura cît mai aproape de valoarea lor reală.**

Dar, multe (și îndreptățite) așteptări, **prea puține confirmări.** Este evident, nimeni nu se poate declara satisfăcut în etapa actuală, doar cu o singură execuție de nivel mondial în întreg concursul de impuse (avem în vedere „solul" **Elenei Ceampelea**) și — din păcate — cam așa s-au întîmplat lucrurile ieri. **Atît în concursul feminin, cît și în cel masculin am asistat la multe exerciții cu ezitări sau ratări, numeroase imperfecțiuni au punctat atît execuțiile fetelor cît și cele ale băieților.** Dacă adăugăm la acestea și **accidentarea lui Petre Mihaiuc,** speranța nr. 1 a echipei masculine, **precum și incertitudinile ce planează asupra alcătuirii echipei feminine, ne dăm seama că, departe de a clarifica problemele, finala maeștrilor pare să le complice și mai mult.** Nu va fi de loc ușor pentru antrenori și conducătorii federației să ia decizii!...

Dacă la feminin concursul are un lider scontat **(Elena Ceampelea),** la masculin, în schimb, pe primul loc se află după impuse **Mircea Gheorghiu,** urmat de **Vasile Coșariu** — ambii cotați inițial cu prea puține șanse la aceste locuri fruntașe. Să vedem, deci, ce ne va rezerva ziua a doua, cea a exercițiilor liber alese.

În legătură cu desfășurarea exercițiilor impuse la feminin, am solicitat și părerea a patru

Constantin MACOVEI

Fotografii: Dragos NEAGU

(Continuare în pag. a 4-a)

ÎN „INTERNAȚIONALELE" DE TENIS

DRON ÎNVINGE PE ȚIRIAC...

...ȘI SE CALIFICĂ PENTRU FINALA CU CEHOSLOVACUL PALA

O vreme închisă, puțin îmbietoare pentru tenis, a pus din nou „internaționalele" noastre sub semnul adversităților meteorologice... Puțini spectatori s-au încumetat și ieri să urce în tribunele terenurilor din parcul Progresul, dar ei au fost suficient răsplătiți, fiind martorii unor jocuri frumoase, ca și ai unei mari surprize: **Sever Dron, în continuarea seriei sale de succese, elimină pe Ion Țiriac!** Al patrulea jucător român devine acum finalist și purtătorul speranțelor românești în partida decisivă a turneului de simplu. E drept, sarcina sa în finală va fi deosebit de grea, adversar fiindu-i campionul cehoslovac **Frantisek Pala** (învingător ieri asupra lui Gulyas), un „stîngaci" cu potențial extrem de ridicat. Dar pînă la acest ultim act al campionatelor, să vedem cum au fost desemnați primii finaliști, în după amiaza de ieri.

Oricît de surprinzătoare este victoria lui Dron asupra lui Țiriac, ea reiese ca o consecință logică a celor petrecute pe „centralul" de la Progresul. În primul rînd un teren udat de ploaie, care a îngreuiat mingea și a facilitat accesul dinamovistului la mingile puternice trimise de Țiriac peste fileu. Apoi — amănunt important — acesta s-a dovedit ieri mai puțin eficace în servicii și meciuri, consecință evidentă a lipsei sale

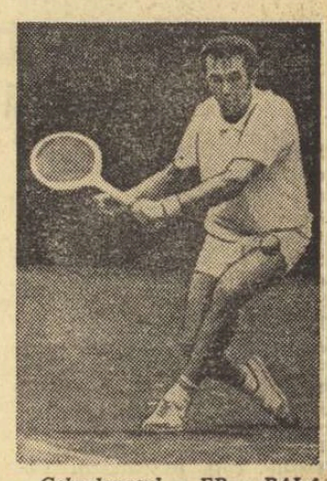

Cehoslovacul FR. PALA, învingătorul lui Gulyas, *va fi adversarul lui* Sever Dron *în finala de simplu*
Foto: V. BAGEAC

Radu VOIA

(Continuare în pag. a 2-a)

Pregătiri pentru J.O. 1972

CĂLĂREȚI ȘI BOBERI DE VALOARE — PRINCIPALA CONTRIBUȚIE A JUDEȚULUI PRAHOVA

O propunere: CANDIDAȚII SĂ-I SECONDEZE PE TITULARI ÎN MARILE COMPETIȚII

În primul an post-olimpic și încă anul acesta, sita sportivilor de perspectivă a fost ceva mai rară. Abia acum, ÎN PRAGUL ÎNTRĂRII ÎN ULTIMUL AN PREOLIMPIC, SITA S-A ÎNDESIT, NEMAILĂSIND SĂ TREACĂ DECÎT CEEA CE, CU ADEVĂRAT, ESTE VALOROS.

Ținînd seamă de această realitate — precum și de normala evoluție care determină transferul unor adolescenți după încheierea liceului spre sediile facultăților din alte localități, — este explicabilă constatarea că în județul Prahova, din cei 39 candidați olimpici prevăzuți cu doi ani în urmă, nu au mai rămas astăzi decît 25. (Mai ciudată pare soarta celor — puțini la număr — a căror dispariție de pe lista pepinierei este explicată fie prin expresia „abandonat activitatea sportivă", fie prin „lipsă de perspectivă". În ambele cazuri, greșeala trebuie să provină din aprecierea inițială, care n-a evoluat corect seriozitatea, să zicem a tînărului luptător Marian Apostol, sau posibilitățile de progres, de pildă, ale ciclistului Ion Ignat sau ale boxerului Constantin Rădulescu.

Ploieștii — și filiala sa cea mai de nădejde în sporturile de iarnă, Sinaia — posedă sau a crescut campioni cu faimă durabilă, cum sînt gimnasta *Elena Ceampelea,* boberul *Ion Panțuru,* fotbalistul *Octavian Dincuță,* călărețul *Aurelian Stoica* și desigur alții. Faptul că, de pildă, gimnastele de vază nu mai sînt în Ploiești, nu-i împiedică pe responsabilii sportivi ai județului să le considere bunuri locale, prezente în tabele, ca și cum fetițele ce între timp au crescut, ar mai fi încă elevele harnicei descoperitoare de talente *Elena Sima,* antrenoarea clubului Petrolul. Din asemenea exemple se desprinde lesne concluzia că — înainte chiar de a simți responsabilitatea — Consiliul județean Prahova pentru educație fizică și sport este mîndru de participarea teritoriului său limitat la pregătirea cadrelor olimpice ale țării.

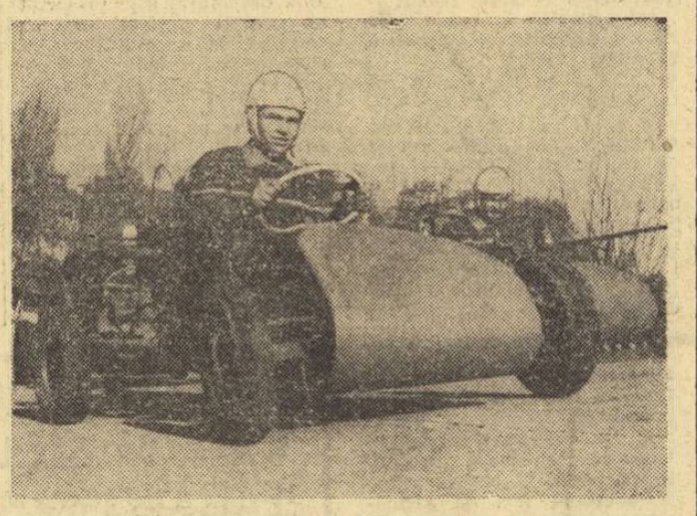

Printre metodele de antrenament obișnuite ale lui Ion Panțuru, cartingul s-a dovedit foarte eficace

ZILNIC, UN SLAVIC — E GREU!

Din cercetarea nomenclatoarelor și apoi din analiza fap-

B. VLĂDESCU

(Continuare în pag. a 2-a)

Bleschete

Pentru prima oară, probabil, o victorie în ring nu a fost salutată cu urale, ci — oricît v-ați mira — cu opt mii de bătăi, fluturate prin aerul viciat de fum al unei săli de sport din Barcelona. Minunea s-a întîmplat cu prilejul unui meci pentru campionatul profesionist de box al Europei la categoria mijlocie-mică. Victoria — plătită cu monede de aur — a revenit spaniolului José Hernandez, pe care aclamațiile chiar a opt mii de spectatori l-ar fi lăsat rece, pentru că numitul boxer este surdo-mut.

De unde și vorba: tăcerea e de aur.

VICTOR BĂNCIULESCU

Mîine, la poarta Clujului, întrecerile automobiliștilor

A 2-a ETAPĂ A CAMPIONATULUI NAȚIONAL DE VITEZĂ ÎN COASTĂ ȘI CURSA INTERNAȚIONALĂ DE PE FELEAC

La poarta Clujului, pe serpentinele Feleacului (7 km lungime, 338 m diferență de nivel), se va disputa mîine dimineață, o cursă de viteză în coastă, contînd ca a 2-a etapă a campionatului național de munte. **Vor fi prezenți la start 41 de alergători.**

Pentru primele locuri, în clasamentul general și al claselor respective, lupta se va da ca și la Mediaș între **Eugen Ionescu-Cristea** (număr de concurs: 5), **Puiu Aurel (4), Laurențiu Borbely (6), Florin Popescu (05), C. Pescaru (04), Gh. Rotaru (14), Marin Dumitrescu (13), Udo Krasser (12), Gh. Morassi (041), Viorel Marin (014) și Nic. Tatu (21).**

Tot mîine dimineață se va disputa și O CURSĂ INTERNAȚIONALĂ DE VITEZĂ ÎN COASTĂ. Ea reia tradiția întrecerii care a numărat 11 ediții înaintea celui de al 2-lea război mondial și care a adus la start cei mai buni piloți ai timpului. **Recordul „coastei" de pe Feleac (2,56 min. — 143 km/oră) este cel stabilit în 1938 de pilotul Hans Stuck, campion al Europei, cel mai mare specialist al acestui gen de curse al epocii.**

La întrecerea internațională de mîine, în afara celor mai buni piloți români vor CONCURA 7 AUTOMOBILIȘTI STRĂINI: un austriac **(Martin Köplinger,** Steyer-Puch 1000) și 6 vest germani **(Reiner Altenheimer** — Porsche 911 T, 2000; **Winfred Sutsell,** Porsche 911 S cupeu 2000; **Iohan Koehler,** B.M.W. 2800 cupeu; **Karlheinz Franke,** Porsche 911 T cupeu 2200; **Manfred Haessler,** Porsche Targa T, 2200; **Helmut Koehler,** B.M.W. 2800 cupeu.

Ei vor purta, în ordinea de mai sus, numerele de concurs 81—87. Datorită mașinilor puternice de care dispun promit să doboare vechiul record al lui Stuck. Menționăm că mașinile Porsche se încadrează în grupa a IV-a „grand tourisme speciale".

Antrenamentele oficiale se vor desfășura astăzi, între orele 15—19, iar CURSELE — MÎINE DIMINEAȚĂ, ÎNTRE ORELE 9—14.

ACTUALITATEA POPICELOR

Dintre multiplele forme de agrement puse la dispoziția cetățeanului, popicele au cele mai multe afinități cu sportul, motiv pentru care această sferă de activitate umană le-a și asimilat, acordîndu-le întreaga cinste.

Cu ani și ani în urmă, pe vremea copilăriei noastre, popicele se jucau pe rămășaguri palpitante, iar halbele, înspumate și aburii, așteptau învingătorii. Puține sate românești aveau atunci un teren de fotbal, dar aproape toate măcar o popicărie, cu piste de pămînt bătătorit și niște bile bolovănoase, cărora numai jucătorii cei mai versați știau să le ghicească traiectoriile capricioase.

Popicele au făcut însă un spectaculos salt de calitate, arenele lor transformîndu-se dintr-un apendice al berăriilor într-un loc de sport, iar activitatea de performanță a beneficiat de existența unei mase uriașe de practicanți și simpatizanți, cu care doar fotbalul și șahul s-ar putea măsura oarecum.

Cifrele oficiale oferă astăzi un tablou demn să fie transcris cu majuscule: 30 000 DE JUCĂTORI LEGITIMAȚI, 1365 SECȚII AFILIATE, 3000 DE ECHIPE ÎN COMPETIȚII OFICIALE, 900 DE ARENE CU UNA SAU DOUĂ PISTE, ÎN 38 DE JUDEȚE ALE ȚĂRII SE DISPUTĂ CAMPIONATE LOCALE!

Rezultatele popicarilor români pledează grăitor în favoarea ideii că MASA GENEREAZĂ PERFORMANȚA STATORNICĂ, idee gata să cadă în desuetudine datorită unor cadre tehnice și organizatorice incapabile să dea anvergură ramurilor sportive în care muncesc.

În sportul popicelor din România activează 12 maeștri emeriți (8 femei și 4 bărbați) și 53 de maeștri, iar 170 de jucători dețin valoarea categoriei I de clasificare. ANUL ACESTA, LA CAMPIONATELE LUMII DE LA BOLZANO (ITALIA), REPREZENTANȚII ȚĂRII NOASTRE AU CUCERIT 3 MEDALII DE AUR, TRIUMFÎND ÎN TOATE PROBELE FEMININE. De altfel, printre primii campioni mondiali ai României, după cel de-al doilea război mondial, s-a numărat un popicar.

Popicele au fost și rămîn un joc captivant, accesibil oamenilor de cele mai diferite vîrste, o activitate fizică foarte utilă sănătății prin varietatea mișcării și de calități pe care le cere, prin rivalitățile amuzante pe care le creează. Dar, la nivelul performanței și al competiției, popicele devin sport în adevăratul înțeles al cuvîntului, și încă unul greu, cu rigori de pregătire, cu subtilități tehnice și cu o literatură de specialitate ajunsă la dimensiuni de bibliotecă.

În mișcarea sportivă românească, popicele și-au cucerit, prin trudă și seriozitate, un loc de frunte, pe deplin meritat, poate insuficient cunoscut și prețuit, fiindcă disciplina aceasta, deși destul de zgomotoasă, a evitat să facă zgomot în jurul ei, nu a vînat celebritatea, dar nici nu s-a speriat de anonimat, croindu-și drumul cu o perseverență plină de modestie. Și tocmai de aceea, demnă de toată lauda!

Toma RĂBȘAN

— BASCHET —

„La Varese, echipa care m-a impresionat a fost Slavia Praga"

Prezent zilele trecute la Varese, ca membru al comisiei de organizare a competițiilor europene, care a stabilit programul jocurilor din noua lor ediție, prof. AUREL PREDESCU, consilier al C.N.E.F.S., a avut și fericitul prilej de a urmări întrecerile celui de al V-lea turneu pentru „Cupa intercontinentală".

„Mai întîi, ne-a spus interlocutorul nostru, *aș vrea să fac o precizare. Turneul la care am asistat este de fapt cel ce urma să se desfășoare în luna ianuarie din acest an. Datorită campionatului mondial (mai, Ljubljana) însă, întrecerile au fost amînate pentru luna septembrie".*

— Ce v-a impresionat la Varese ?

— Aș vrea să subliniez că echipele prezente în turneu nu se aflau la un vîrf al formei sportive. Ținînd cont de perioada respectivă, faptul este, desigur, scuzabil. Acesta a creat un plus de echilibru întrecerilor. Ignis a cîștigat, e drept, beneficiind de o galerie fantastică, care se cifrează zilnic la 7—8 000 de spectatori, dar dacă jocurile se desfășurau într-o altă localitate, trofeul ar fi revenit echipei Slavia Praga, care a impresionat pe toată lumea. Cu excepția lui Bobrowski, cvintetul praghez reunește la această oră tot ce are mai bun baschetul cehoslovac. Jucătorii acționează simplu și eficace, cu o exemplară corectitudine.

— Cum explicați succesul net al formațiilor europene ?

— A fost o victorie a tacticii baschetului. Reprezentantele Americii pun accentul pe jocul în viteză, practicat de veritabili tehnicieni, al căror maestru incontestabil rămîne — la 35 de ani — brazilianul Vlamir. Echipele europene sînt mai bine pregătite tactic și acest lucru s-a dovedit determinant în finalurile strînse de meci.

— În ce ordine ați clasifica echipele văzute la lucru ?

Despre Slavia v-am spus. Ea se anunță una din principalele candidate la noua ediție a C.C.E. Ignis trăiește mult prin Raga, o adevărată mașină de marcat și Fultz, noul recrut de peste Ocean. Ea a fost salvată însă în momentele grele de Vittori și Flaborea, aflați la o a doua tinerețe. Real Madrid este în transformare ; echipa are mai mulți pivoți de valoare, dar îi lipsește un conducător. Seertoma Richland, un „5" cu excelenți tehnicieni, dar fără cunoștințe tactice avansate, iar Corinthians — o formație cu individualități remarcabile și atît. Noul gigant, Emil Rached (2,23 m), este greoi, joacă 7—8 minute pe meci și nu-i întrezăresc un viitor prea strălucit în acest joc.

— Canotaj —

SCHIFIȘTII JUNIORI LA START

Astăzi și mîine, Snagovul va găzdui o nouă întrecere nautică. În frumosul decor de toamnă al lacului, reprezentativele de juniori ale orașelor București și Sofia își vor disputa întîietatea, atît în probele rezervate fetelor, cît și în cele consacrate băieților.

Concursul, care constituie o ultimă verificare a tinerilor schifiști, debutează — la toate probele clasice — astăzi, la ora 16. El va continua duminică, la ora 9.

— VOLEI —

Clubul Medicina București MECIUL ANULUI 50

În cadrul manifestărilor sportive, prilejuite de împlinirea a 50 de ani de la înființarea clubului Medicina București, duminică, începînd de la orele 11, pe terenurile de volei ale Facultății de medicină (b-dul Dr. Petru Groza 8) va avea loc un meci de volei al veteranilor, la care vor participa foștii jucători ai clubului, precum și adversarii lor tradiționali de la A.N.E.F., Drept și Academie.

Din echipa Medicinii vor face parte : **dr. Jean Ponova**, maestru emerit, dr. **Dumitru Medianu**, maestru emerit, dr. **Gheorghe Dumitrașcu**, maestru al sportului, dr. **Mircea Cristea**, maestru al sportului, conf. dr. **Miron Georgescu**, conf. dr. **Constantin Alexandrescu**, dr. **Melonte Popescu**, dr. **Ovidiu Ratiu**, dr. **Dan Plopeanu**, dr. **Mircea Albuț**, dr. **Mihai Pavelescu**, dr. **Gheorghe Vilvoi**, dr. **Nichi Dragomirescu**, dr. **Savel Ciofu**, dr. **Dodi Lazăr**, dr. **Dan Chiriac**, dr. **Dan Drăgulescu**, dr. **Nelu Periianu**.

În combinata A.N.E.F. — Drept vor juca : **Constantin Herold**, antrenor emerit, **Gheorghe Constantinescu** antrenor emerit, **Alexandru Ionescu**, conf. **Nicolae Murafa**, conf. **Ion Moina**, maestru emerit al sportului, **Aurel C. Neagu, Dumitru Meadu, Constantin Sîrbu, Ion Vulescu, Nicolae Orășanu**.

— PATINAJ —

INTENSĂ ACTIVITATE DE PREGĂTIRE PE PATINOARUL ARTIFICIAL DIN BUCUREȘTI

De cîteva zile, pe patinoarul artificial — unde spre bucuria tuturor iubitorilor sporturilor gheții, prezența constructorilor a devenit ceva mai... vizibilă în ultimul timp — se desfășoară în aceste zile o intensă activitate de pregătire, punctată și de interesante meciuri de verificare. Miercuri, de pildă, Dinamo București a întîlnit pe I.P.G.G. de care a dispus lejer cu 8—1, studenții arătîndu-se parcă prea obosiți pentru începutul sezonului. Vineri după amiază, dinamoviștii au întîlnit pe Dunărea Galați, într-un joc destul de echilibrat, încheiat cu un rezultat de egalitate : 5—5. Este însă de remarcat faptul că în poarta formației gălățene a evoluat C. Dumitraș (Dinamo București), titularul acestui post și în echipa națională.

Reamintim amatorilor de sport că duminică după amiază, de la ora 18,30, Dinamo București va susține un nou meci, de această dată în compania echipei Avîntul M. Ciuc.

— Polo —

SE REIA CAMPIONATUL

Începînd de astăzi, Strandul Tineretului din Capitală va fi gazda primelor jocuri din cadrul etapei a III-a a Campionatului republican de polo, divizia A, care se vor desfășura după următorul program : ora 16 Rapid — Crișul, ora 17 Steua — Olimpia, ora 18 Dinamo — Vagonul, ora 19 Progresul — I.E.F.S. Întrecerile vor continua duminică 4 octombrie astfel : ora 9 Politehnica — Rapid, ora 10 Voința — Steaua, ora 11 I.E.F.S. — Vagonul, ora 12 Progresul — Dinamo ,ora 17 Politehnica — Crișul, ora 18 Olimpia — Voința, ora 19 Progresul — Vagonul, ora 20 I.E.F.S. — Dinamo.

— TENIS —

CAMPIONATELE INTERNAȚIONALE

(Urmare din pag. 1)

de antrenament în perioada de pauză dinaintea acestei săptămîni. Și, apoi, a mai fost, fără îndoială, excepționala dorință de a învinge a simpaticului „Ucu" Dron, la care l-a ajutat o formă de zile mari, așa cum nu i-o mai văzusem pînă acum.

De la primele ghemuri ale setului întîi, atunci cînd Dron și-a dat seama că poate obține puncte și contra serviciului lui Țiriac — temutul serviciu ! — el și-a mobilizat toate resursele de apărare, jucînd cu o ambiție teribilă fiecare minge. A fost meciul lui Dron ieri, orice s-ar spune. Toate încercările marelui său învins de a restabili raportul real de valoare, s-au dovedit zadarnice. Ghem după ghem, avantajul lui Dron s-a mărit pînă la victorie, poate cea mai mare din cariera sa : 6—4, 6—4, 6—2 !

Cealaltă semifinală a probei de simplu bărbați **Fr. Pala (Cehoslovacia) — I. Gulyas (Ungaria)**, „meciul campionilor", a oferit un spectacol de-a dreptul excepțional. Veteranul Gulyas a jucat ca totdeauna cu o seriozitate și un aplomb demn de dat exemplu, a încercat din toate puterile să contracareze dezavantajul pe care-l avea din cauza terenului ud. Maghiarul aleargă de obicei mult într-un meci și ieri aceasta nu era de loc lesne. Frantisek Pala, cu periculoasele sale mingi lifătate și serviciile în forță, a reușit de mai multe ori să aibă ultimul cuvînt. Și pe măsură ce meciul înainta, cei 39 de ani ai marelui Gulyas, cîntăreau tot mai greu... Pala cîștigă cu 2—6, 6—1, 6—2, 6—3.

Două frumoase semifinale feminine au desemnat, de asemenea, pe cele mai bune 2 jucătoare ale competiției. Ele sînt românca **Iudith Dibar** și campioana maghiară **Eva Szabo**. Ultima confruntare dintre aceste două tenismane de reală valoare se anunță deosebit de interesantă. Dibar ne-a dat ieri o dovadă certă a talentului ei. A jucat fără greșeală partida cu australianca Susan Alexander, vădit dominată pe distanță a două seturi. Fosta noastră campioană a practicat un tenis modern, rapid, cu o gamă întreagă de lovituri folosite oportun și decisiv. 6—3, 6—3 pentru Iudith Dibar, iată rezultatul acestui meci, care exprimă foarte exact distanța dintre cele două adversare.

Mai echilibrată a fost a doua semifinală, între **Eva Szabo, (Ung.) și Veronika Koch (R.D.G.)**. Campioana Ungariei a dat, în această partidă, întreaga măsură a forței sale de joc. Mai mobilă, mai sigură pe lovituri, ea s-a impus în fața adversarei sale, nu mai puțin talentată, dar ieri evident prea lentă în mișcări. 6—4, 4—6, 6—1 pentru Szabo.

Tot ieri a ajuns în pragul finalei și proba de dublu mixt. În sferturi, s-au înregistrat rezultatele : Dibar, Dron—Alexander (Australia), **Marzano (Italia) 7—5, 6—2 ; Kun, Kerekes—Roșianu, Mureșan 10—8, 4—6, 6—4 ; Koch, Emmrich (R.D.G.)-Rado, Spătaru 6—1, 6—0 ; Szabo, Machan (Ungaria)-Balaj, Mărmureanu 3—6, 6—1, 6—1.** Iar în semifinale : **Dibar, Dron—Kun, Kerekes 6—3, 6—1 ; Szabo, Machan—Koch, Emmrich 6—2, 2—6, 4—1** (întrerupt din cauza întunericului).

Astăzi, în penultima zi a campionatelor, dimineața (ora 9) se vor disputa semifinalele de dublu bărbați (Țiriac, Gulyas—Mărmureanu, Dron și Pala, Zednik—Baranyi, Machan) **și dublu femei** (Dibar, Kun—Koch, Borchert și Szabo, Ioszay—Alexander, Walsham). **După amiază (de la ora 15), urmează să se dispute finalele în aceleași probe. MÎINE SÎNT PROGRAMATE FINALELE PROBELOR DE SIMPLU ȘI CEA DE DUBLU MIXT.**

— Handbal —

Azi pe terenul Tineretului

DINAMO—UNIVERSITATEA BUCUREȘTI

Evidenta restructurare a valorilor din campionatul republican de divizia A la handbal masculin a făcut ca aproape la fiecare etapă să se înregistreze rezultate surprinzătoare. În aceste condiții cuvîntul „derby" s-a depreciat, fără însă ca un asemenea lucru să ne supere. Totuși, mai mult prin tradiție, întrecerea celor mai bune echipe masculine de handbal a păstrat în desfășurarea ei unele jocuri de atracție, care au pasionat dintotdeauna pe amatorii de handbal. Așa este cazul, de pildă, cu partida dintre DINAMO și UNIVERSITATEA, ambele din București, partidă care va avea loc azi după amiază de la ora 16, pe terenul Tineretului.

— POPICE —

Pe urmele materialelor publicate

„BOLILE" UNOR ARENE PERSISTĂ

— Raid-anchetă la inaugurarea campionatului divizionar —

Poate mai mult ca în alte discipline sportive, la popice, avantajul terenului propriu are de spus un cuvînt greu în stabilirea rezultatelor. Cunoscînd particularitățile arenei, gazdele intră mai lesne într-un ritm superior, în timp ce oaspeții caută, adesea pînă consumă jumătate din bile, „canalele" aproape invizibile, formate pe stratul de asfalt, care să le faciliteze precizia în lansare. Ba mai mult, au fost chiar cazuri cînd proprietarii unor arene, în goana după victorii cu orice preț, au mers pînă acolo încît au adus modificări scîndurilor de lansare, careelor de popice sau au astupat cu diferite soluții șanțurile de pe pistă. Totul cu scopul de a face șicane adversarilor și de a ușura misiunea propriilor sportivi. Aceste încercări de fraudă au fost condamnate la timpul lor de către ziarul nostru. Pentru a se curma încercările de viclene a rezultatelor forul de resort a dat termene de remediere a sălilor, iar unor asociații sportive li s-a impus chiar să retoarne pistele. Împreună cu specialiști ai federației, am făcut, în pragul noului campionat divizionar, o vizită echipelor ale căror piste de joc au fost puse în discuție acum cîteva luni.

APTĂ ȘI PENTRU ÎNTÎLNIRI INTERNAȚIONALE

Arena Petrolistul Cîmpina, suspendată în sezonul trecut, a fost reamenajată după ultimele cerințe. Lucrările au fost conduse de un specialist al forului de resort, ing. **Ion David**, căruia i s-a pus la dispoziție tot ceea ce este necesar pentru ca arena popicarilor cîmpineni să corespundă integral atît competițiilor interne, cît și meciurilor internaționale.

Și baza sportivă a celei de a doua echipe divizionare din Cîmpina, Flacăra, este gata de concurs. Mai trebuie reparate scîndura de lansare de pe pista nr. 2 și zona respectivă de explozie a popicelor, defecțiuni, de altfel, ușor remediabile.

U. T. ARAD VA JUCA NUMAI ÎN DEPLASARE ?

Ing. Marin Tudor, membru în comisia de materiale a federației, a primit sarcina de a omologa arena echipei feminine U.T. Arad. Iată ce ne-a declarat delegatul federal : „Sala arădencelor a rămas la fel ca și anul trecut, adică cu asfaltul pistelor denivelat, cu rozetele popicelor ovalizate, cu scîndura de lansare a pistei nr. 2 dezaxată și cu carcul de explozie a popicelor neregulamentar. În ansamblu, sala are o înfățișare dezolantă, fiind nevăruită de 4—5 ani. Am încercat să omologhez o altă arenă din localitate, popicăria Electrica, dar și ea este prost întreținută. Unde vor juca textilistele meciurile în care sînt gazde ?".

Am aflat, între timp, că din cauza acestor neglijențe, sportivele din Arad vor trebui să evolueze în partidele zise pe teren propriu la... Timișoara.

AU RĂSPUNS PRIN FAPTE

Arenele C.F.R. Timișoara, C.S.M. Reșița și Petrolul Ploiești, care au făcut obiectul unor note critice apărute în ziarul nostru, au căpătat aspectul bazelor sportive regulamentare, îmbrăcînd haine noi și moderne. Feroviarii și-au reamenajat terenul de la linia albă a pistelor și pînă la scaunele de la masa arbitrilor, iar clubul reșițean a efectuat toate reparațiile semnalate. Petroliștii ploieșteni și-au returnat pistele. Și unii și alții au adus multe îmbunătățiri ansamblului general al sălilor.

CÎND NU SE RESPECTĂ INDICAȚIILE

Secretarul federației de popice, **Ladislau Szőcs**, ne-a adus la cunoștință nemulțumirea biroului federal față de atitudinea conducerii asociației și echipei feminine Cetatea Giurgiu, care nu înțelege să respecte indicațiile date :

— Încă de pe vremea cînd se afla în campionatul de calificare, ne-a spus secretarul federației, am atras atenția asociației din Giurgiu asupra pericolului de a avea sala suspendată. Conducătorii secției de popice s-au cramponat, au adus fel și fel de justificări, după părerea mea neîntemeiate. În loc să se fi ținut de memorii, războindu-se cu delegații trimiși de noi la fața locului, mai bine s-ar fi apucat de treabă, remediind defecțiunile constatate. Atîta timp cît nu va respecta hotărîrea biroului federal de a returna pistele, echipa Cetatea Giurgiu va juca acasă pe arena altei asociații din oraș".

★

Investigațiile asupra stării în care se află o serie de arene înaintea etapei inaugurale a campionatului categoriei A de popice arată clar că „bolile" unor săli nu au fost tratate cu atenția cuvenită, arenele rămînînd impracticabile. Sperăm că forurile locale vor lua măsuri mai eficiente, care să se soldeze cu o grabnică îmbunătățire a condițiilor materiale, strict necesare desfășurării în bune condițiuni a jocurilor divizionare.

Tr. IOANIȚESCU

24 DE ECHIPE ÎNCEP ÎNTRECEREA PENTRU TRICOURILE DE CAMPIONI

12 echipe feminine și tot atîtea masculine vor lua astăzi startul în noul campionat al categoriei A de popice. Ajunsă la cea de-a III-a ediție, această competiție și-a dovedit de la un an la altul tot mai mult viabilitatea. Astfel, prin divizia națională s-au afirmat mulți tineri talentați, iar valoarea echipelor a crescut de la un sezon la altul ceea ce, în mod firesc, a dus la realizarea unor performanțe remarcabile.

Vacanța dintre campionate a fost folosită din plin de către jucătoare și jucători, care s-au pregătit intens, căutînd, după cum sîntem informați, să-și îmbunătățească lansarea la manșele „pline" unde marea majoritate a sportivilor noștri s-au dovedit deficitari. De asemenea, conducerile secțiilor Olimpia Reșița, C.F.R. Timișoara, Petrolul Ploiești, C.S.M. Reșița și Petrolistul Cîmpina au înțeles indicațiile federației, reamenajînd sălile respective după toate prevederile regulamentare.

În încheierea acestui scurt preambul al campionatului, amintim că formațiile Dermagant Tg. Mureș, Cetatea Giurgiu (f) Petrolistul Cîmpina și Gloria București (m) sînt nou promovate în divizia de popice. Iată programul primei etape :

FEMININ : Voința Constanța — Voința București, Láromet București — Voința Cluj, Voința Tg. Mureș — Cetatea Giurgiu, U. T. Arad — Petrolul Ploiești (se joacă la Timișoara), Hidromecanica Brașov — Dermagant Tg. Mureș, Rapid București — C.S.M. Reșița.

MASCULIN : Rapid București — Flacăra Cîmpina, C.F.R. Timișoara — Petrolul Ploiești, Petrolistul Cîmpina — C.S.M. Reșița, Olimpia Reșița — Gaz metan Mediaș, Rafinăria Teleajen Ploiești — Voința București, Voința Tg. Mureș — Gloria București.

Întrecerile au loc azi și mîine, primele echipe fiind organizatoare.

— RUGBY —

UN DERBY ÎN CAMPIONATUL DIVIZIEI A

● Duminică, o dată cu jocurile etapei a IV-a, se reia campionatul diviziei A de rugby, întrerupt datorită turneului întreprins în Franța de selecționata secundă a țării.

Punctul de atracție al etapei îl constituie partida de la Timișoara dintre echipa locală **Universitatea** și campioana țării, **Grivița Roșie**. Studenții, care au demarat destul de neconvingător în actualul campionat sînt hotărîți să realizeze — dacă nu o surpriză — cel puțin un joc la valoarea adversarilor lor.

În București, un interesant cuplaj pe stadionul din șos. Olteniței : **Dinamo — Politehnica Iași și Constructorul — Steaua**. Tot în Capitală, la... concurență, pe stadionul Giulești, **Rapid** va juca cu **Ruimentul Bîrlad**.

Iată și celelalte partide : **Farul — C.S.M. Sibiu și Agronomia Cluj — Știința Petroșani**.

● Ne-a vizitat la redacție ing. Nicolae Ureche, antrenorul echipei Constructorul. Iată ce ne-a declarat în legătură cu recentul turneu întreprins în Polonia de echipa sa : „Am jucat două partide, ambele, la Varșovia, cu ORZEB pe care am întrecut-o cu 12—8 și cu SKRA de care am dispus cu 14—9. Adversarele au fost veritabile reprezentative și în special SKRA, în componența căreia au intrat 11 din rugbyștii naționalei poloneze. Meciurile au fost apreciate de presa varșoviană pentru calitatea lor ca și pentru atmosfera de fair-play. S-a subliniat totodată că echipa Constructorul a reușit să facă o bună propagandă sportului cu balonul oval din România".

● În campionatul juniorilor, o nouă etapă interesantă — a treia : Clubul sportiv școlar — Progresul, Rapid — Constructorul, Grivița Roșie — Șc. sp. 2 și Steaua — Dinamo. În perspectivă, statu quo în fruntea clasamentului și schimbări de locuri în jumătatea a doua a lui.

— LUPTE —

ULTIMA ETAPĂ A „ZONELOR"

Mîine, de la ora 10, în mai multe localități din țară se vor disputa ultimele întreceri ale „zonelor". 31 de formații se vor confrunta pentru ca în final, patru dintre ele — de bună seamă, cele merituoase — să promoveze în campionatele diviziei A. Federația de specialitate a desemnat pe cei mai buni arbitri să conducă disputele. Printre aceștia se numără și arbitrii internaționali **Ion Corneanu, Ion Crișnic și Vasile Toth** (București). **Valentin Bati** (Timișoara), **Ion Bătrîn** (Brașov) și **Gheorghe Marton** (Cluj).

Iată programul reuniunilor : GRECO—ROMANE : **Oradea** : Metalul Marghita — Vagonul Arad — Crișul Oradea — U. M. Timișoara, **Sinaia** : C.S.M. Cluj — Armata Sibiu — Carpați Sinaia — Armata Cluj, **Cîmpulung Muscel** : Alumina Slatina — C.S.O. Cîmpulung — Muscelul — Energia Constanța, **Bacău** : Șoimii Buzău — Armata Bacău — Marina Mangalia ; **LIBERE : Deva** : Constructorul Hunedoara — Jiul Petrila — Rapid Deva — Mecanizatorul Carei, **Craiova** : C. S. M. Reșița — Tierna Orșova — Electroputere Craiova — Vagonul Arad, **Brașov** : Autosport Sf. Gheorghe — Armata Brașov — Șc. sp. Energia Brașov — Petrolul Ploiești, **Medgidia** : Metalul București — Tricolorul Călărași — Montorul Pitești — I.M.U. Medgidia. Astăzi, de la ora 16, în sala de sport din Craiova se vor desfășura cîteva partide restanță.

O reușită inițiativă a CNEFS și UGSR PRIMUL CURS CU ANTRENORII DE CULTURISM

Bucureștiul a găzduit un interesant și util curs rezervat antrenorilor de haltere care conduc centre de practicare a culturismului. Inițiativa organizării lui aparține CNEFS și Comisiei Sport — Turism a UGSR și ea se înscrie printre numeroasele reușite de acest fel semnalate în ultima vreme.

La curs au luat parte antrenori și instructori de haltere din 19 județe, tehnicieni care au format primele nuclee de culturism în uzine și fabrici, în instituții și școli. La prima acțiune de acest fel, prioritatea au avut-o antrenorii din acele județe dotate cu seturi complete pentru practicarea culturismului, evident și ca o modalitate de a se verifica felul cum aceștia și-au organizat centrele, activitatea.

De semnalat faptul că un curs similar va fi organizat luna viitoare cu reprezentanții celorlalte județe. Apoi, în luna decembrie este proiectat un curs de perfecționare cu participarea tuturor antrenorilor de culturism. Ambele acțiuni vor purta girul CNEFS și al UGSR, a căror fecundă colaborare nu poate decît să ne bucure.

Atmosfera de însuflețire, de muncă asiduă și exigentă, perseverența cu care se urmărește propășirea culturismului sînt tot atîtea argumente care pledează pentru reușită, pentru succes.

PREGĂTIRI PENTRU J. O. 1972

(Urmare din pag. 1)

telor la fața locului reiese că lotul de candidați olimpici cel mai important la Ploiești este cel al călăreților, care a și dat anul acesta un campion balcanic. Mulțumit de potențialul cabalin de care dispune (ceea ce este un progres față de alți ani, cînd vina stagnării se dădea pe spinarea cailor), antrenorul *Petre Roșca* nădăjduiește să prezinte la München cel puțin doi elevi. Optimismul său merge pînă la a crește, de pe acum, un candidat pentru 1976, pe elevul *Sorin Bădulescu*, ale cărui calități la dresaj par surprinzătoare.

Spre aceeași perspectivă îndepărtată vizează și soții *MITROFAN*, precum și *Ovidiu Ionescu*, antrenorii de înot care beneficiază de un excelent bazin acoperit (din păcate nepractic, extracentral plasat), dar care nu pot crea un Marian Slavic în fiecare zi. Ei lucrează temeinic pentru crearea unei generații întregi de înotători, dintre care într-o zi vor răsări inevitabil și marii campioni.

Fotbaliștii antrenorului Constantin Cernăianu au și ei ambiția de a cuceri un loc sub soarele lotului olimpic. În diverse selecționate de tineret și-au făcut loc pînă acum înaintașul *Gheorghe Grozea*, fundașul *Dragu Bădin* și mijlocașul *Decu Cringașu*. Numai fundașul Nicolae Ionescu n-a reușit încă, dar speranțele lui rămîn intacte.

În sfîrșit, scrimerii (un floretist — *Mihai Bănică* și doi sabreri — *Adrian Crăițaru* și *Cristian Georgescu*) sînt dispuși să facă eforturi pentru a confirma nădejdile ce s-au pus în ei, dar din păcate sînt rămași la Ploiești fără antrenor. (Situație ce devine caracteristică, o dată cu venirea iernii, și la Sinaia, unde antrenorii C. Iovan sau N. Burchi sînt detașați, de la clubul lor la diverse loturi.).

Se așteaptă rezultate în curînd superioare și de atleți : sprinterea *Veronica Anghel* (12,0 pe 100 m), săritorul *Marian Chira* (2,00 la înălțime) și prăjinistul *Mircea Voinea* (4,40 m).

ÎNTRE ANTRENORI — RELAȚII DE CORESPONDENȚĂ

Analizînd cu oficialitățile locale problema pregătirii cadrelor olimpice, s-a ivit, firește, dilema care frămîntă mulți organizatori. Cu deosebire în sporturile individuale (unde nu se cere, ca la jocurile de echipă, un stagiu prelungit de omogenizare, de adaptare cu partenerii), multe federații au propus o pregătire preponderentă a candidaților olimpici în secțiile lor de bază. Realizarea acestui deziderat este uneori anevoioasă din pricina lipsei unor parteneri de întrecere valoroși, sau din cauza antrenorilor de club a căror atenție nu poate fi concentrată întotdeauna numai asupra candidaților, neglijînd astfel restul secției.

Alte federații, exagerînd uneori, au prevăzut prezența cu precădere a posibililor olimpici în loturile naționale. În județul Prahova, experiența ultimilor doi ani — evidentă în statistici — arată că în ciuda prevederilor federale secțiile locale — la scrimă călărie și schi, de pildă — au răsturnat proporțiile propuse, efectuînd majoritatea orelor de pregătire în cadrul cluburilor.

Cu privire la fluctuația sportivilor — între secție și lotul național — prof. *Gheorghe Manta*, vicepreședintele Consiliului județean, ne transmite pertinenta observație că între antrenorul de acasă și cel de la lot trebuie să existe un contact mult mai strîns. Între aceștia doi, fișa individuală a sportivului trebuie să circule nu cu poșta, ci prin întrevederi directe, însoțite de lămuriri suplimentare verbale, a căror importanță nu mai trebuie dovedită. De asemenea, ni se spune, este nepotrivit ca la C.J.E.F.S. să nu se știe nimic mai mult despre sportivul local convocat la o competiție internațională decît știrea seacă apărută în presă. Organele județene simt nevoia unei informări mai concrete din partea federațiilor, cu arătarea principalelor linii directoare de pregătire a sportivului în viitor.

Ploieștenii fac, de asemenea, propunerea ca la marile competiții internaționale din țară să fie invitați, în afara titularilor, și candidații, pentru a-i obișnui cu ambianța întrecerilor de amploare. (Firește, nu așa cum a făcut federația de atletism, care a recurs la ridicola metodă de a plasa cîte doi concurenți pe un singur culoar !).

INSIGNE FĂRĂ POSESORI

În județul Prahova, pregătirea olimpică nu e vorbă goală, deși am simțit o undă de tristețe nevăzînd pe listele de candidați nici un boxer de la Ploiești, nici un handbalist de la Teleajen, nici un voleibalist, nici un ciclist, reprezentanți ai sporturilor tradiționale în județ, elevi de-ai unor antrenori bine cotați sau sportivi de faimă pe vremuri.

Un afiș, pe un perete, la sediul C.J.E.F.S., laudă virtuțile atletismului și invită la cucerirea insignei cu 5 grade : *„cercurile olimpice"*, cea mai simbolică dintre acțiunile de întîmpinare a marilor Jocuri. La întrebarea noastră, ni s-a răspuns : „cercurile olimpice" nu s-au mai distribuit din toamna anului trecut". Să nu mai fi alergat, sărit, aruncat de atunci nimeni în tot județul Prahova, nici măcar de gradul I ? Într-un an întreg ? Și asta e trist...

11 — LE DUMNEAVOASTRĂ PREFERAT VĂ SFĂTUIEȘTE :

PENTRU A NU SCĂPA NICI UNUL DIN GOLURILE PE CARE LE VA MARCA ÎN CAMPIONATUL REPUBLICAN DE FOTBAL,

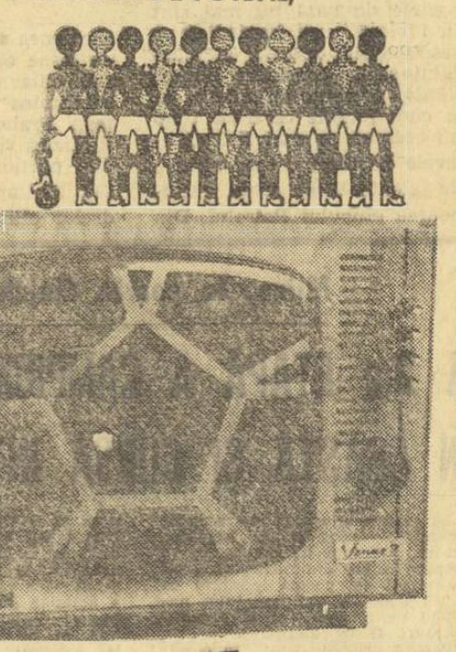

CUMPĂRAȚI-VĂ DIN TIMP UN TELEVIZOR Venus

— Receptor multicanal, ecran cu diagonala de 47 cm, prezentat într-o elegantă casetă furniruită, cu o linie modernă asimetrică.

— Mare stabilitate în funcționare, imagine și sunet de calitate.

— Prețul este de 3.400 lei. Se poate cumpăra și cu plata în 12—18 rate lunare cu un aconto între 510—680 lei.

Unde mergem

SIMBĂTĂ

TENIS : Teren Progresul, orele 9 și 15, campionatele internaționale ale României (finale).

CANOTAJ : Lacul Snagov, de la ora 16, concurs internațional de juniori București — Sofia.

CICLISM : Velodromul Dinamo, ora 16, concurs de demifond cu antrenament mecanic, plus revanșa campionatului municipiului București la viteză și adițiune de puncte.

GIMNASTICĂ : Sala Floreasca, campionatul republican al maeștrilor, exerciții liber alese : de la ora 16 — masculin, de la ora 19 — feminin.

HANDBAL : Teren Tineretului, ora 16, Universitatea Buc. — Dinamo Buc. (A. m.)

POLO : Strandul Tineretului, de la ora 16, meciuri în cadrul etapei a III-a a campionatului divizionar A.

POPICE : Arena Giulești, de la ora 8 : Rapid Buc. — Flacăra Cîmpina (masculin, campionatul divizionar).

STADIONUL REPUBLICII, de la ora 8,45 — DESCHIDEREA FESTIVĂ A ANULUI SPORTIV ȘCOLAR : întreceri de atletism, gimnastică sportivă și modernă, călărie, fotbal — SELECȚIONATELE DE ELEVI ALE ORAȘELOR BUCUREȘTI — BELGRAD.

RUGBY : Stadionul Constructorul, ora 9,30, Dinamo — Politehnica Iași ; ora 11 : Constructorul — Steaua ; stadionul Giulești, ora 11 : Rapid — Ruimentul Bîrlad (meciuri în cadrul etapei a IV-a a diviziei A).

TENIS : Teren Progresul, ora 15, campionatele internaționale ale României (finale).

TIR : Poligonul Tunari, de la ora 9, „Cupa speranțelor" și Criteriul juniorilor mici (probe de armă cu glonț și alice).

DUMINICĂ

BASCHET : Teren Floreasca, ora 17,45, Medicina — I.E.F.S. II (f) ; Universitatea — Progresul (m) ; Arhitectura — Rapid II (f) ; Teren Progresul, ora 9,45, Progresul — Politehnica Brașov (f).

CANOTAJ : Lacul Snagov, de la ora 9, concurs internațional de juniori București — Sofia.

GIMNASTICĂ : Sala Floreasca, de la ora 10, campionatul republican al maeștrilor, concursul pe aparate.

HANDBAL : Teren Voința, ora 9, Voința Buc. — Dinamo Bacău (A.m.) ; ora 10,15 : Șc. sp. nr. 1 Buc. — Șc. sp. Galați (J.m.) ; ora 11,30 : Șc. sp. nr. 3 Buc. — Progresul Segarcea (J.f.) ; teren Tineretului, ora 9 : Șc. sp. nr. 2 Buc. — Șc. sp. Buzău (J.m.) ; ora 10,15 : Universitatea Buc. — C.S.M. Sibiu (A.b.) ; ora 11,15 : Confecția Buc. — Universitatea Tim. (A.f.) ; ora 12,15 : Dinamo Buc. — Lic. N. Bălcescu Pitești (J.m.) ; teren Giulești, ora 15 : Rapid Buc. — Cl. Sp. Șc. (J.f.) ; ora 16 : Rapid — Voința (B.f.).

POLO : Strandul Tineretului, de la orele 9 și 17, meciuri în cadrul etapei a III-a a campionatului divizionar A.

POPICE : Arena Giulești, de la ora 8 : Rapid Buc. — Flacăra Cîmpina (masculin, campionatul divizionar).

STADIONUL REPUBLICII, de la ora 8,45 — DESCHIDEREA FESTIVĂ A ANULUI SPORTIV ȘCOLAR : întreceri de atletism, gimnastică sportivă și modernă, călărie, fotbal — SELECȚIONATELE DE ELEVI ALE ORAȘELOR BUCUREȘTI — BELGRAD.

RUGBY : Stadionul Constructorul, ora 9,30, Dinamo — Politehnica Iași ; ora 11 : Constructorul — Steaua ; stadionul Giulești, ora 11 : Rapid — Ruimentul Bîrlad (meciuri în cadrul etapei a IV-a a diviziei A).

TENIS : Teren Progresul, ora 15, campionatele internaționale ale României (finale).

TIR : Poligonul Tunari, de la ora 9, „Cupa speranțelor" și Criteriul juniorilor mici (probe de armă cu glonț și alice).

FOTBAL : Stadionul 23 August, ora 10,30 : Progresul — F. C. Argeș (divizia A) ; stadionul Dinamo, ora 12,15 : Dinamo București — Olimpia Giurgiu (juniori) ; ora 13,45 : Dinamo București — Farul (tineret-rezerve) ; ora 15,30 : Dinamo București — Farul (divizia A) ; stadionul Progresul, ora 9 : Progresul — Autobuzul (juniori) ; ora 13 : Progresul — F. C. Argeș (tineret-rezerve) ; stadionul Politehnica, ora 9,30 : Sportul studențesc — Metalul București (juniori) ; ora 11 : Sportul studențesc — Metalul București (divizia B) ; terenul Voința, ora 11 : Voința București — Olimpia Rm. Sărat (divizia C) ; terenul Láromet, ora 9,30 : Láromet București — Rapid București (juniori) ; ora 11 : Tehnometal București — Olimpia Giurgiu (divizia C) ; terenul Electronica, ora 11 : Electronica București — Energia Slobozia (divizia C) ; ora 13 : Electronica București — Portul Constanța (juniori) ; terenul Autobuzul, ora 11 : Autobuzul București — Petrolul Videle (divizia C) ; terenul Sirena, ora 11 : Sirena București — Chimia Tr. Măgurele (divizia C) ; ora 13 : Sirena București — Dunărea Giurgiu (juniori) ; terenul Steaua (Ghencea), ora 13 : Steaua — Energia Slobozia (juniori) ; stadionul 23 August (terenul IV), ora 13 : Steaua 23 August — Petrolul Videle (juniori) ; stadionul 23 August (terenul II), ora 13 : Șc. sp. Energia — Victoria Florești (juniori).

MÎINE, ETAPA A VI-A ÎN CAMPIONATUL DIVIZIEI A

— FOTBAL —

- *Campioana (U.T.A.) și deținătoarea Cupei (Steaua), față în față într-un meci al orgoliulu*
- *Politehnica Iași — la ora examenului numit... Rapid*
- *Dinamo București — Farul, un joc al revanșei?*
- *Atenție Adamache! Golgeterul Oblemenco a luat nota 4 la Pecs...*

AVANCRONICA NR. 6

A trecut deci — și a trecut cu bine, dacă nu punem prea mult la suflet înfrîngerea studenților craioveni — miercurea „incendiară" din fotbalul românesc.

Mîine, etapa a 6-a a maratonului fotbalistic intern ține afiș complet, cu multe meciuri pe muchie de cuțit și cu — ne șoptea cineva miercuri, la masa presei, punînd la socoteală partidele de la Iași, Arad și București — trei derbyuri... trei !

1. POLITEHNICA IAȘI — RAPID. Aceasta ar fi confruntarea în preajma căreia condeiul ar trebui să adulmece cel mai puțin. — Pentru că liderul joacă duminică pe aceeași iarbă pe care se antrenează, pentru că Rapidul pare să fi uitat nopțile cînd peronul Gării de Nord se umplea de flori, în așteptarea izbînditorilor din deplasare. — Ne-ar plăcea să credem că Neagu, probabilul „vîrf" împotriva Finlandei, va trece zîmbitor și înfometat de goluri, pe sub „arcul de triumf" Ianul — Stoicescu. Dar, zău, n-am băga mîna-n foc că îi va sta la îndemînă...

2. U.T.A. — STEAUA. Textiliștii, autorii celei mai senzaționale isprăvi din istoria fotbalului nostru, primesc vizita cupmenilor. În aparență, socoteala e simplă : U.T.A. a jucat bine miercuri, Steaua a jucat prost deci 1... Dar, gîndim că și Feijenoord s-a poticnit — după 1—0 cu Estudiantes — într-un egal cu U.T.A.. Deci X...

3. DINAMO BUCUREȘTI — FARUL. Antrenorul Cosmoc — pe care se zice că jucătorii bucureșteni îl visează noaptea de noapte după „vizitele" din finalul sezohului trecut — ne spunea duminică că echipa îi merge mai bine și că în curînd va atinge forma din vară. Mîine vom afla dacă pentru marinari „în curînd" este egal cu... „o săptămînă" !

4. PROGRESUL — F. C. ARGEȘ. Dacă Progresul pare tot mai inspirată de la etapă la etapă, atunci Argeșul se plimbă prin subsolul clasamentului cu picioarele împletic-ite. Oricît ne-ar plăcea Dobrin și oricît ne-ar bîntui nostalgia prunilor invadați de mierea toamnei, nu credem că piteștenii vor lua vreun punct la București, acolo unde ambiția alb-albaștrilor poate decide soarta partidei.

5. JIUL — C.F.R. TIMIȘOARA — „1" ! Motivația ? În timp ce Jiul — ca să-și revină din criză — are nevoie de ambele puncte, C.F.R. Timișoara — ajunsă în țara cărbunelui — nu-și face, desigur, prea multe iluzii.

6. PETROLUL — „U" CLUJ. Meci între două echipe șovăielnice, puse pe strîns „goluri albe" pentru zile negre. În mod normal — la valori relativ egale — Petrolul posedă o șansă în plus, aceea a terenului propriu, și-am fi gata să facem prinsoare că universitarii Napocăi vor lua trenul din Ploiești-Vest, fluierînd a pagubă.

7. C.F.R. CLUJ — DINAMO BACĂU. Bănuim că ceferiștii vor sparge gheața, după joc bun — dar ineficace — de la Petroșani, cînd atacanții lor, ajunși ochi în ochi cu portarul Stan, l-au dat acestuia mingea-n brațe. Mîine, însă, „infernul" se va muta la Cluj, căci a mai pierde încă un punct, înseamnă pentru Soos și ceilalți intrarea — pretimpurie — în prăpastia retrogradării.

8. UNIVERSITATEA CRAIOVA — STEAGUL ROȘU. Se vor „răzbuna" oare oltenii pentru acel 0—3 de la Pecs chiar mîine ? Mulți ar fi înclinați să creadă că așa va fi, dar faptul că stegarii au cea mai „închisă" apărarea din prima divizie — 2 goluri primite în 5 meciuri — ne poate spune că uneori nimic nu-i mai complicat decît ceea ce... pare simplu !

Ovidiu IOANIȚOAIA

PROGRESUL — F. C. ARGEȘ

DUDU GEORGESCU AȘTEAPTĂ AVIZUL MEDICULUI

Progresul și-a început de marți pregătirile în vederea partidei pe care o va susține duminică cu F. C. Argeș. Atît cele cinci antrenamente efectuate în această săptămînă, cît și intensitatea cu care au fost făcute, atestă seriozitatea cu care este privită partida.

Cele două indisponibilități apărute în echipă — **Marinescu bolnav și Dudu Georgescu ușor accidentat** — pun probleme în alcătuirea formației. În cazul Dudu Georgescu se așteaptă avizul medicului, care speră să-l recupereze pentru meciul de duminică. Tot în cadrul pregătirilor, joi, „bancarii" au avut un meci de antrenament în compania formației de divizia C, Flacăra roșie, de care au fost întrecuți cu 2—1 ! ! Iată formația probabilă anunțată de antrenorul **V. Stănculescu :** MANTA (GHERGHEL) — TĂNĂSESCU (POPESCU), MĂNDOIU, GRAMA, ROTARU (CONSTANTINESCU), DINU, BELDEANU, R. IONESCU, RAKSI, D. GEORGESCU (MATEI), M. SANDU.

Florin SANDU

IANCU, BOLNAV, RĂMÎNE ÎN TRIBUNĂ...

La Pitești, acolo unde seriozitatea a devenit numitorul comun al antrenamentelor conduse de Titus Ozon, noutățile sînt puține. Joi, F.C. Argeș a jucat la Ștefănești : 3—3 cu Dacia Pitești, din divizia C. Solicitat să ne indice formația pe care o va alinia la București, antrenorul Ozon ne-a declarat că, neputîndu-l utiliza pe Iancu, bolnav, va trimite în teren următorul „11" : NICULESCU — PIGULEA, CRĂCIUNESCU, OLTEANU, IVAN, VLAD, PREPURGEL, RADU, DOBRIN, FRĂȚILĂ, JERCAN.

Ilie FEȚEANU

PETROLUL — UNIVERSITATEA CLUJ

„DISCREȚIE" NEDORITĂ LA PETROLUL

Petrolul Ploiești — Metalul Tîrgoviște 3—0 (1—0), într-un „amical" programat joi. Cele trei goluri ale ploieștenilor au fost realizate de Cotigă, Dincuță și Grozea.

Din păcate, alte amănunte din tabăra petrolistă nu vă putem oferi întrucît conducerea clubului ploieștean a refuzat să furnizeze orice fel de informații corespondentului nostru, A. VLĂSCEANU. Lăsăm pe simpatizanții clubului ploieștean să judece singuri această „discreție" — nedorită, bineînțeles de către ziarul nostru.

ȘTEFAN DIN NOU ÎN POARTA UNIVERSITARILOR !

Joi la prînz, studenții clujeni s-au îmbarcat într-un autocar cu destinația Predeal, unde vor rămîne pînă simbătă dimineața, cînd vor continua drumul spre Ploiești.

La antrenamentele din cursul săptămînii s-a insistat pe sincronizarea jocului dintre linia mediană și atac.

Antrenorul **Sepci** anunță pentru mîine un „4—3—3", în care numai portarul — ȘTEFAN — reprezintă o noutate. În rest : CREȚU, PEXA, SOLOMON, CÎMPEANU, STÎNCEL, ANCA, ARDELEANU, UIFĂLEANU, ADAM, BARBU.

Victor MOREA

JIUL — C.F.R. TIMIȘOARA

PERONESCU — RUPTURĂ DE LIGAMENT

Joi, minerii s-au antrenat în familie, întrecînd cu greu 2—1 (0—1) formația de tineret, prin golurile înscrise de Ion Constantin și Libardi.

Antrenorul Bălănescu nedeclarat că **băieții săi așteaptă cu un optimism realist meciul de mîine,** deși știe că C.F.R. Timișoara va face — probabil — eforturi disperate pentru a obține un punct.

În lipsa lui **Peronescu, accidentat** (ruptură de ligamente), Jiul va aborda partida cu următoarea formație : STAN — GEORGESCU, GEORGEVICI, STOCKER, POPESCU, DODU, SANDU, ACHIM, ION CONSTANTIN, LIBARDI, NAIDIN.

Ion ZAMORA

SECELEANU ÎN LOCUL LUI HERGAN

Plecați joi dimineața spre Petroșani, ceferiștii timișoreni s-au oprit la Caransebeș, unde au făcut un joc de antrenament, în compania formației locale Victoria. În același oraș, antrenorul **Petre Backer** a programat și antrenamentul de vineri, plecarea spre Petroșani făcîndu-se în zorii zilei de simbătă.

Fiind vorba de formație, se anunță **o singură modificare față de echipa care a evoluat în meciul cu Dinamo București :** în linia de mijloc, **Seceleanu îl va înlocui pe Hergan.**

C. HÎRȘOVA

POLITEHNICA IAȘI — RAPID

DORINȚELE RAPIDULUI...

V. MĂRDĂRESCU

Reîntorși joi dimineața din Bulgaria, unde rapidiștii au susținut miercuri un joc amical în compania echipei Lokomotiv Plovdiv (scor 1—2) formația Rapid și-a continuat pregătirile în vederea partidei de la Iași. Vineri, giuleștenii au susținut un ultim joc-școală, avînd ca sparing-partener echipa de tineret. Înaintea plecării spre Iași, antrenorul Marin Bărbulescu ne-a declarat. *„Sîntem conștienți că ne așteaptă un joc foarte dificil și de aceea ne-am pregătit cu multă atenție. Dorim să realizăm un joc frumos și un rezultat bun".* După care ne-a făcut cunoscută formația probabilă : RĂDUCANU — POP, LUPESCU, DAN, CODREA, DINU, MARIN STELIAN, NĂSTURESCU, NEAGU, PETREANU, CODREANU. Lipsește din formație Dumitru, care mai are încă piciorul în ghips.

Aurel PĂPĂDIE

CUPERMAN — SANCȚIONAT PENTRU INDISCIPLINĂ !

La mijlocul săptămînii, „Poli" s-a antrenat în familie, fiind învinsă — 0—1, prin golul marcat de Dănilă — de propria formație de tineret !

Dacă nici unul dintre jucători nu este accidentat atunci *marea surpriză de la Iași este legată de decizia antrenorului Mărdărescu de a-l scoate pe Cuperman* — pe timp deocamdată nelimitat — *din lotul primei echipe, pentru încălcarea disciplinei.*

La antrenamentul de joi a fost prezent și portarul Ungvari, fost la A.S.A. Tg. Mureș.

„11"-le probabil : IORDACHE — ROMILĂ, IANUL, STOICESCU, LUPEA, GOLIAC, SIMIONAȘ, INCZE, MARICA, LUPULESCU, MOLDOVEANU.

D. DIACONESCU

M. BĂRBULESCU (Rapid)

U. T. A. — STEAUA

TEXTILIȘTII VOR SĂ OFERE SUPORTERILOR LOR SATISFACȚII ȘI ÎN CAMPIONAT

După senzația fotbalistică de miercuri, fotbaliștii de la U.T.A. și-au continuat pregătirile cu multă asiduitate în vederea jocului cu formația bucureșteană Steaua. După o binemeritată zi de odihnă, jucătorii arădeni s-au antrenat cu obișnuita seriozitate, dornici să ofere spectatorilor arădeni o satisfacție și în campionat. Se pare că N. Dumitrescu va utiliza aceeași echipă care a eliminat Feijenoordul, adică : GORNEA — BIRĂU, LERETER, POJONI, BROȘOVSCHI, PETESCU, DOMIDE, AXENTE, SIMA, OTTO DEMBROVSCHI, FL. DUMITRESCU.

TĂTARU, ACCIDENTAT, NU VA JUCA LA ARAD

După partida de miercuri din „Cupa cupelor" cu Karpati Lvov pe fotbaliștii de la Steaua îi așteaptă un meci extrem de greu la Arad în compania echipei care a eliminat pe campioana lumii. Pentru meciul de mîine, antrenorii *Covaci* și *Onisie au destule probleme în alcătuirea formației datorită indisponibilităților ivite în formație. Cu siguranță, Tătaru nu va face parte din formația bucureșteană datorită unei entorse care-l va ține imobilizat cinci zile. Sătmăreanu, Hălmăgeanu și Ștefănescu,*

N. DUMITRESCU

sînt ușor accidentați și ei, așteaptă avizul medicului. Iată formația probabilă : SUCIU — SĂTMĂREANU, HĂLMĂGEANU, CIUGARIN, VIGU, ȘTEFĂNESCU, NAOM, PANTEA, DUMITRIU III, IORDĂNESCU și NEGREA.

DINAMO BUCUREȘTI — FARUL

DINAMO SE GÎNDEȘTE LA LOCUL I

Reîntorși joi seara în Capitală, dinamoviștii și-au reluat antrenamentele, urmărindu-se, în special recuperarea potențialului fizic după meciul de la Salonic.

Antrenorul Nicușor speră, ținînd cont de buna dispoziție manifestată de elevii săi la antrenamentul de ieri, într-o comportare bună, care — în eventualitatea unei victorii — le poate aduce chiar locul întîi în clasament. Formația probabilă : CONSTANTINESCU — CHERAN, STOENESCU, DINU, DELEANU — MUSTAȚEA, R. NUNWEILLER — SĂLCEANU (Lucescu) BOTH, DUMITRACHE, HAIDU.

Pavel PEANĂ

TUFAN și DUMITRACHE

CONSTĂNȚENII SÎNT CIRCUMSPECȚI

Antrenamente obișnuite pe malul mării, intercalate cu jocuri-școală și — joi — cu un meci amical cu echipa de tineret-rezerve.

În privința partidei de mîine, antrenorii constănțeni sînt foarte circumspecți și — în pofida victoriei din finalul sezonului trecut — consideră că **„Dinamo are prima șansă".**

Rugat să-i numească pe jucătorii care vor îmbrăca tricourile la București, antrenorul Robert Cosmoc a indicat următoarele nume : ȘTEFĂNESCU — STOICA, MARES, ANTONESCU, PLEȘA, TĂNASE, BADEA, OPREA, TUFAN, CARAMAN, KALLO.

Așadar, formația standard !

Liviu BRUCKNER

C. F. R. CLUJ — DINAMO BACĂU

COJOCARU ȘI FANEA SUB SEMNUL ÎNTREBĂRII

Ceferiștii clujeni s-au antrenat zilnic în această săptămînă, punînd un accent deosebit pe circulația balonului și pe eficacitatea fazelor de finalizare.

Meciul cu dinamoviștii băcăuani este așteptat cu multe speranțe de suporterii locali, care cred că C.F.R. va obține, în sfîrșit, prima victorie în actualul campionat.

Antrenorul **Iordache** are de rezolvat problema indisponibilităților (prezumtive) ale lui **Cojocaru și Fanea,** care acuză întinderi musculare. Deci, MĂRCULESCU — BURLACU, SOOS, FANEA (DRAGOMIR), ROMAN, M. BRETAN, COJOCARU (ȚEGEAN), S. BRETAN, SOO, IONESCU, PETRESCU.

Victor MOREA

SORIN AVRAM ARE PICIORUL ÎN GHIPS

Joi Dinamo Bacău a întrecut, într-un meci amical, pe Petrolul Moinești, cu 5—0, punctele fiind marcate de Pană, Hrițcu Florea, Băluță și Pruteanu.

Pentru Cluj, antrenorul *Neagu* anunță unele modificări de posturi, dar cea mai importantă este cea legată de accidentarea lui *Sorin Avram*, care are, la această oră piciorul în ghips.

După toate probabilitățile, antrenorii băcăuani vor trece pe foaia de arbitraj următorii 14 jucători : GHIȚĂ — KISS, MIOC, COMĂNESCU, NEDELCU, VOLMER, VELICU, VĂTAFU, HRIȚCU, PANĂ, PRUTEANU, ENE DANIEL, BĂLUȚĂ, FLOREA.

Ilie IANCU

5 minute cu Dudu Georgescu

„VISUL MEU : J. O. MÜNCHEN '72"

Cînd i-am propus un scurt dialog lui *Dudu Georgescu*, tînărul jucător al Progresului s-a uitat lung la blocnotesul meu, surizînd stingherit :

— *Eu nu știu să fac declarații...*

Acest băiat înalt, zvelt, cu ochii mari și iscoditori, pare un copil mare, pe care ne-am obișnuit să-l urmărim cu atenție. Și, pentru că sîntem atenți la jocul lui, ne-am deprins să-i cerem cît mai mult...

— Ce e pentru tine fotbalul, Dudu ?

— *Să zicem, un film. Mie îmi plac filmele de aventuri, bogate în acțiuni, cu cît mai multe suspensuri. Așa văd și fotbalul, un spectacol pentru... spectatori dar și pentru interpreți. Un spectacol care cere mult protagonistului : curaj, pasiune, talent. Apoi, cred că fotbalul generației mele cere, mai mult ca oricînd, luciditate. Și inteligență tactică.*

— Apropo de generație. Victor Stănculescu te consideră unul din cei mai talentați „produși" ai Progresului din ultimii ani, un jucător modern...

— *Nu știu dacă e chiar așa. Mă întreb dacă aș mai fi fost azi atacantul Progresului fără un Beldeanu, R. Ionescu, fără „bătrînii" echipei, fără colectivul nostru de tehnicieni.*

— Am impresia că-ți place mult golul.

— *E cel mai frumos lucru de pe lume. Dar un „un-doi" cu...*

— ...Să zicem, Dobrin...

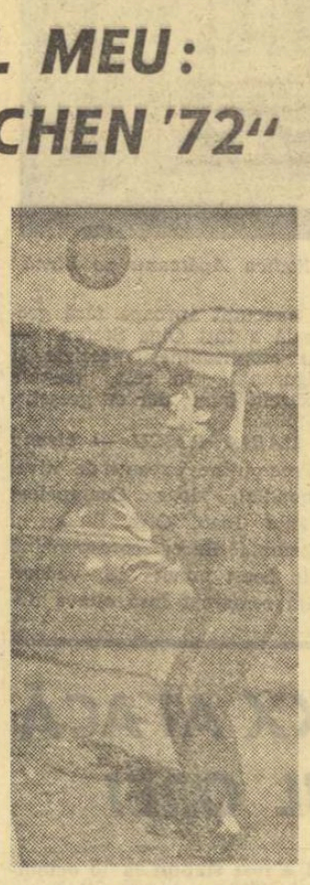

— *...are la fel de mult farmec.*

— Nu-mi place să cer să-mi dezvălui „taine". Dar nu pot încheia fără a te întreba ce-ți dorești mai mult ?

— *Să văd Progresul pe primele cinci locuri, iar visul personal este să fiu titular în echipa României la Olimpiada de la München.*

Geo RAEȚCHI

UNIVERSITATEA CRAIOVA — STEAGUL ROȘU

MODIFICĂRI ÎN „FORMULA PECS" ?

Călătorind în tot cursul zilei de joi, cu avionul și cu autobuzul, pe ruta Pecs—Budapesta — București — Craiova, elevii lui Coldum și Nuțescu au ajuns la destinație seara trîziu. Ieri fotbaliștii craioveni au efectuat un antrenament de intensitate medie.

Pentru meciul cu Steagul roșu, antrenorii nu s-au fixat încă asupra formației, dar, *față de „formula Pecs"* sînt *posibile unele modificări.*

REÎNTRĂ PESCARU !

La poalele Tîmpei în meciul de antrenament, *Steagul roșu — Politehnica Brașov* (din campionatul județului) *3—2.* Cele trei goluri ale divizionarilor s-au datorat lui Pescaru (2) și Balint.

După cum se vede, din cei doi accidentați „de marcă" ai echipei, Pescaru a fost recuperat și, după toate probabilitățile, va evolua mîine la Craiova. *Dumitriu II este în continuare indisponibil...*

Antrenorul *Valentin Stănescu* anunță următoarea garnitură : ADAMACHE — IVĂNCESCU, JENEI, OLTEANU, RUSU, PESCARU, KADAR, NECULA GHERGHELI, BALINT, GYÖRFI.

Carol GRUIA

C.F.R. TIMIȘOARA

PERONESCU — RUPTURĂ DE LIGAMENT

Joi, minerii s-au antrenat în familie, întrecînd cu greu 2—1 (0—1) formația de tineret, prin golurile înscrise de Ion Constantin și Libardi.

Antrenorul Bălănescu nedeclarat că **băieții săi așteaptă cu un optimism realist meciul de mîine,** deși știe că C.F.R. Timișoara va face — probabil — eforturi disperate pentru a obține un punct.

În lipsa lui **Peronescu, accidentat** (ruptură de ligamente), Jiul va aborda partida cu următoarea formație : STAN — GEORGESCU, GEORGEVICI, STOCKER, POPESCU, DODU, SANDU, ACHIM, ION CONSTANTIN, LIBARDI, NAIDIN.

Ion ZAMORA

SECELEANU ÎN LOCUL LUI HERGAN

Plecați joi dimineața spre Petroșani, ceferiștii timișoreni s-au oprit la Caransebeș, unde au făcut un joc de antrenament, în compania formației locale Victoria. În același oraș, antrenorul **Petre Backer** a programat și antrenamentul de vineri, plecarea spre Petroșani făcîndu-se în zorii zilei de simbătă.

Fiind vorba de formație, se anunță **o singură modificare față de echipa care a evoluat în meciul cu Dinamo București :** în linia de mijloc, **Seceleanu îl va înlocui pe Hergan.**

C. HÎRȘOVA

MECIURI ATRACTIVE ÎN ETAPA A VIII-A A DIVIZIEI B

În SERIA I, pînă în prezent, lupta pentru primul loc se dă între fosta divizionară A — **A.S. Armata Tg. Mureș — și Sportul studențesc București.** Ambele vor susține meciuri dificile. Liderul seriei, **A.S.A.,** se va deplasa la Giurgiu, unde va evolua în compania **Dunării,** formație care în acest campionat nu a pierdut nici un punct pe terenul propriu. **Sportul studențesc,** în schimb, va juca acasă (stadionul Politehnica, ora 11) cu **Metalul București.** De fiecare dată cînd s-au întîlnit aceste echipe, jocul a fost viu disputat, iar balanța a înclinat cînd în favoarea uneia, cînd în a celeilalte.

La Galați — derbyul local, între Oțelul și Politehnica, Suporterii echipei studențești speră ca formația lor să termine învingătoare, marcînd astfel un reviriment așteptat.

În SERIA a II-a, „capul de afiș" îl deține partida **Minerul Baia Mare — Politehnica Timișoara.** Desigur că prima șansă o au minerii, însă nu este exclusă posibilitatea ca timișorenii să se înapoieze acasă cu un punct. Mai ies în evidență jocurile de la Sibiu (C.S.M. — Electroputere Craiova), Anina (Minerul — Corvinul Hunedoara) și Oradea (Crișul — C.F.R. Arad).

ARBITRII MECIURILOR ETAPEI a VI-a A DIVIZIEI A

Progresul București—F. C. Argeș : M. ROTARU, ajutat la linie de I. Ciolan și V. Buimistruc (toți din Iași) ;

Jiul—C.F.R. Timișoara : M. BĂDULESCU, ajutat de I. Erdös și A. Pop (toți din Oradea) ;

Politehnica Iași—Rapid : Z. DRAGHICI, ajutat de Gh. Mănole și S. Nicolau (toți din Constanța) ;

C.F.R. Cluj—Dinamo Bacău : A. PÎRVU, ajutat de M. Cîțu și G. Dragomir (toți din București) ;

Dinamo București—Farul : G. BÎRSAN (Galați), ajutat de O. Turcitu (Galați) și C. Buburuz (Bacău) ;

Petrolul—„U" Cluj : G. LIMONA, ajutat de M. Bică și D. Ghețu (toți din București) ;

U.T.A.—Steaua : S. MUREȘAN (Turda), ajutat de E. Călbăjos și R. Sabău (ambii din Cluj) ;

Univ. Craiova—Steagul roșu : C. DINULESCU, ajutat de F. Colosi și R. Stincan (toți din București).

Regulamentul de transferări va fi ameliorat

Biroul federal a adoptat un proiect de modificare a Regulamentului de transferări, pe care-l va supune discuției și aprobării Comitetului federal la plenara ce va avea loc în ziua de 5 octombrie.

Iată cîteva din propunerile adoptate :

- **Se pot transfera în tot cursul anului jucătorii sub 23 de ani ai echipelor de tineret care nu au jucat în prima echipă în turul sau returul campionatului, dar numai la secțiile (cluburile) cu echipe în divizia A sau B.**
- **Jucătorii care nu obțin acordul scris (n. r. — dezlegarea) al secțiilor (cluburilor) de fotbal de la care solicită transferarea pot fi legitimați la alte secții, dar primesc drept de joc numai după o perioadă de carantină (între șase luni și un an, perioada fiind stabilită în funcție de anumite criterii) ;**
- **Transferarea fotbaliștilor juniori și copii se face cu acordul scris al secției (clubului) de fotbal și cu consimțămîntul scris al părinților (tutorilor). Jucătorii juniori se pot transfera în condițiile punctului C al art. 23 (în tot timpul anului, cu excepția ultimelor 6 etape ale campionatului, pentru jucătorii proveniți de la secțiile de categorie competițională inferioară la altele de categorii superioare) ;**
- **Jucătorii care solicită transferarea pentru secțiile divizionare A, exceptînd juniorii și copiii, vor stabili împreună cu secțiile (clubu-rile) respective de fotbal condițiile transferării. Dacă secția (clubul) nu respectă aceste condiții, jucătorul se poate transfera la altă secție (club). Dacă culpa aparține jucătorului, el nu-și poate cere transferul decît după satisfacerea condițiilor în care a fost transferat.**

Cazurile litigioase vor fi judecate de F. R. Fotbal.

U.T.A. — STEAUA, cap de afiș la Pronosportul de duminică

Concursul Pronosport nr. 40 de mîine are un program deosebit de interesant : 6 meciuri din etapa a VI-a a campionatului diviziei A și 7 întîlniri din campionatul italian.

Dar iată acest program : I : U.T. Arad — Steaua ; II : Universitatea Craiova — Steagul roșu ; III : Petrolul — Universitatea Cluj ; IV : Politehnica Iași — Rapid ; V : C.F.R. Cluj — Dinamo Bacău ; VI : Jiul — C.F.R. Timișoara ; VII : Foggia — Milan ; VIII : Internazionale — Roma ; IX : Juventus — Bologna ; X : Lanerossi — Catania ; XI : Lazio — Cagliari ; XII : Sampdoria — Napoli ; XIII : Varese — Torino.

Publicăm în continuare și programul concursului Pronosport nr. 41 din 11 octombrie 1970 : I : România (A) — Finlanda (A) ; II : Finlanda (tineret) — România (tineret) ; III : Bologna — Internazionale ; IV : Caligari — Varese ; V : Catania — Fiorentina ; VI : Milan — Sampdoria ; VII : Napoli — Foggia ; VIII : Roma — Lanerossi ; IX : Torino — Lazio ; X : Verona — Juventus ; XI : Metalul Tîrgoviște — A.S.A. Tg. Mureș ; XII : Știința Bacău — Sportul studențesc ; XIII : Gloria Bistrița — Minerul Baia Mare.

- **Procurați-vă bilete din vreme pentru concursul special Pronoexpres din 7 octombrie 1970, la care se aplică o NOUĂ FORMULĂ TEHNICĂ. La acest concurs special se atribuie în număr NELIMITAT : autoturisme, premii fixe în numerar și premii în bani de valoare variabilă. Cu 15 lei puteți participa la toate extragerile. Mai multe bilete, mai multe șanse de cîștig.**

NUMERELE EXTRASE LA TRAGEREA LOTO DIN 2 OCTOMBRIE

EXTRAGEREA I : 78 40 27 33 35 57 51 15 18. Fond de premii : 417.102 lei. Report cat. I : 187.842 lei.

EXTRAGEREA a II-a : 32 86 1 66 52 8 21. Fond de premii : 395.151 lei.

Plata premiilor pentru această tragere se va face astfel : în Capitală începînd de simbătă 10 octombrie pînă la 16 noiembrie 1970 inclusiv ; în țară începînd aproximativ de miercuri 14 octombrie pînă la 16 noiembrie 1970 inclusiv.

Adversara dinamoviștilor bucureșteni în C.E.T.

NOUA CARTE DE VIZITĂ A ECHIPEI F. C. LIVERPOOL

Deși nu se pătrunde ușor în prima echipă a lui F. C. Liverpool, tînărul EMLYN HUGHES s-a impus cu autoritate

Ultimul deceniu a fost cel mai glorios din istoria clubului din **Liverpool: campion al Angliei în 1964 și 1965, cîștigător al Cupei ligii în 1965.** Și acest succes de prestigiu este legat de prezența managerului **Bill Shankly,** cel care a preluat echipa în 1959 cînd se afla în liga a doua, promovînd-o în 1966 pînă în vîrful piramidei soccerului englez.

A urmat o perioadă de tranziție, F. C. Liverpool clasîndu-se în campionat pe locurile 5, 3 și 2. În acest timp, vechii soldați ai lui Shankly: **Ron Yeats, Jan St. John, Roger Hunt și Geoff Strong** — pe care spectatorii ploieșteni i-au văzut în toamna lui '66, evoluînd în C.C.E. contra Petrolului — au continuat să-și facă datoria, pregătindu-li-se însă, schimbul. Și, în toamna trecută, după o suită de 11 victorii, Liverpool a coborît vertiginos. Scadența sosise, echipa rămasă neschimbată mai bine de cinci ani obosise. Hunt și St. John, două din piesele de rezistență ale succeselor trecute au fost înlocuite.

Conform crezului său ofensiv, mizînd pe angajarea totală a jucătorilor, Shankly **(„Echipele ce întîlnesc Liverpool au în față zece luptători viguroși; în ultimele trei sezoane toți jucătorii de cîmp au fost marcatori...")** a început procesul de întinerire cu atacul. **Alan Evans,** adus de la Wolverhampton pentru o sută de mii lire, n-a dat imediat randament, fiind înlocuit cu **Bobby Graham,** produs al pepinierei proprii. Curînd însă ei au alcătuit un tandem periculos, Evans avînd deja la activ în actualul campionat 7 goluri (3 numai în meciul cu Nottingham Forest), urmat pe lista golgeterilor formației de Graham. Potențialul ofensiv al echipei este susținut, de asemenea, de fundașul de margine **Chris Lawler,** de mijlocașii **Tommy Smith** și **Emlyn Hughes.**

În clasamentul primei ligi, după zece partide disputate, F. C. Liverpool se află cu 11 puncte pe locul 6, liderul — Leeds United, avînd 16 puncte.

Iată și formația aliniată de Liverpool în ultimele partide de ligă: **Clemence — Lawler, Linsay, Smith, Lloyd, Hughes, Callaghah, Evans, Graham, Mc. Laughlin, Thomson.**

— p. sl. —

sportul în lume

S-AU ÎNCHEIAT CAMPIONATELE MONDIALE DE VOLEI

MEDALII DE AUR — PENTRU ECHIPELE U.R.S.S. ȘI REPUBLICII DEMOCRATE GERMANE

• Formațiile României ocupă penultimul loc

SOFIA, 2 (prin telefon de la trimisul nostru special). Penultima zi a turneelor finale ale C.M. de volei nu lămurise situația nici în fruntea clasamentelor, nici în partea lor mijlocie, unde mai multe echipe țînteau locurile ce permiteau calificarea la J.O. Spre exemplu, o eventuală victorie a voleibaliștelor cehoslovace în fața româncelor făcea ca primele să progreseze pe locul 5 și să se califice pentru J.O. Într-un cuvînt, *din cele 8 echipe, 6 puteau schimba între ele locurile ocupate în ajun. Numai coreencele și cubanezele își clarificaseră pozițiile în clasament: prima cucerea medaliile de bronz, cealaltă rămînea pe locul 8, indiferent de ultimele rezultate.*

La băieți, situația se limpezise *numai în ceea ce privește medaliile de bronz, pe care și le asiguraseră voleibaliștii japonezi, și ultimul loc, ocupat de echipa Belgiei,* care nu mai avea nimic de sperat. Etapa finală urma să hotărască pe cîștigătoarea titlului, la care concurau echipele Bulgariei și R.D.G.

BULGARIA A ÎNVINS „REZERVELE" NOASTRE CU 3—0

În ajun, echipa Bulgariei arătase ÎN FAȚA REZERVELOR NOASTRE, CĂ SE AFLĂ, TOTUȘI, sub nivelul voleibaliștilor din R.D.G. Deși au obținut victoria cu 3—0, ei au evoluat neconvingător, fiind conduși de români la diferențe destul de mari: 0—2, 1—4, 4—9 (set I), 2—7, 3—9 (set II), 4—6 (set III). Și numai lipsa de experiență a tinerilor noștri jucători: *Codoi, Duduciuc, Oros* și NEFOLOSIREA DE CĂTRE ANTRENORI A SEXTETULUI DE BAZĂ A FĂCUT CA REZULTATUL SĂ FIE FAVORABIL BULGARILOR.

Principalii adversari ai gazdelor au fost înfrînți, pentru prima oară la aceste mondiale, de către japonezi, în cel mai bun meci al campionatului, desfășurat pe parcursul a aproape trei ore, în care voleiul și-a etalat toate fațetele. Japonezii, încurajați de galerie, au cîștigat primele două seturi la mare luptă, după spectaculoase răsturnări de scor. Ei erau pe punctul de a învinge cu 3—0, însă s-au cam jucat cu „zestrea" agonisită în prima parte a setului III. Ei au pierdut și setul IV, astfel încît se prevedea victoria echipei R.D.G. Dar, în cel decisiv, niponii nu au lăsat nici o speranță adversarilor, cîștigînd detașat setul. Scor 3—2 (13, 9, —13, —6, 7) pentru Japonia. Rezultatul nu putea însă influența cu nimic posibilitatea cîștigării titlului, care avea să fie decis numai de partida directă dintre cele două candidate: Bulgaria și R.D.G.

POLONIA — ROMÂNIA 3—2 (12, 9, —10, —10, 12)

În ultima zi a C.M., echipa masculină a României a întîlnit formația Poloniei. Partida a fost presărată cu numeroase faze spectaculoase, dar și cu multe greșeli elementare. În primul set, după ce conduc cu 2—0 și 5—1, voleibaliștii noștri cedează inițiativa, sînt egalați și depășiți: 5—6. Urmează din nou o perioadă de dominare a echipei române, care recîștigă terenul pierdut: 10—7. Dar greșelile în linia a doua și lipsa de vigurozitate a atacului duc, după un moment de echilibru la 12, la pierderea setului. În următorul, inițiativa aparține tot formației poloneze, care se detașează net. Românii reduc din handicap, dar nu suficient pentru cîștigarea setului: 9—15. Seturile 3 și 4 aparțin românilor care, prin acțiuni variate la fileu și mai multă atenție în apărare, le cîștigă cu ușurință la 10. Și, din nou, în setul decisiv, tocmai atunci cînd trebuia mai puțin, se află parcă altă echipă. Polonezii conduc cu 5—1, 9—3, 13—6. Echipa română sesizează în această clipă un moment de deconectare la adversar și se apropie la două puncte: 12—14. Prea tîrziu, însă. După cîteva schimburi de serviciu, un atac în afară a lui Udișteanu pune capăt meciului: *3—2 (12, 9, —10, —10, 12)* pentru Polonia.

SOFIA (masculin)

IERI		CLASAMENT FINAL				
România—Polonia	2—3	1. R.D.G.	7	6	1	23:9 13
Belgia—Japonia	0—3	2. Bulgaria	7	6	1	20:6 13
U.R.S.S.—Cehoslovacia	0—3	3. Japonia	7	5	2	18:8 12
Bulgaria—R.D.G.	2—3	4. Cehoslovacia	7	3	4	12:15 10
		5. Polonia	7	3	4	12:16 10
		6. U.R.S.S.	7	2	5	10:16 9
		7. România	7	2	5	11:17 9
		8. Belgia	7	0	7	2:21 7

VARNA (feminin)

IERI		CLASAMENT FINAL				
Ungaria—Cuba	3—0	1. U.R.S.S.	7	7	0	21:1 14
România—Cehoslovacia	1—3	2. Japonia	7	6	1	19:5 13
Bulgaria—Japonia	0—3	3. R.P.D. Coreeană	7	4	3	14:11 11
R.P.D. Coreeană—U.R.S.S.	0—3	4. Ungaria	7	4	3	15:13 11
		5. Cehoslovacia	7	3	4	12:16 10
		6. Bulgaria	7	3	4	10:15 10
		7. România	7	1	6	10:19 8
		8. Cuba	7	0	7	3:21 7

Finalele maeștrilor gimnasticii

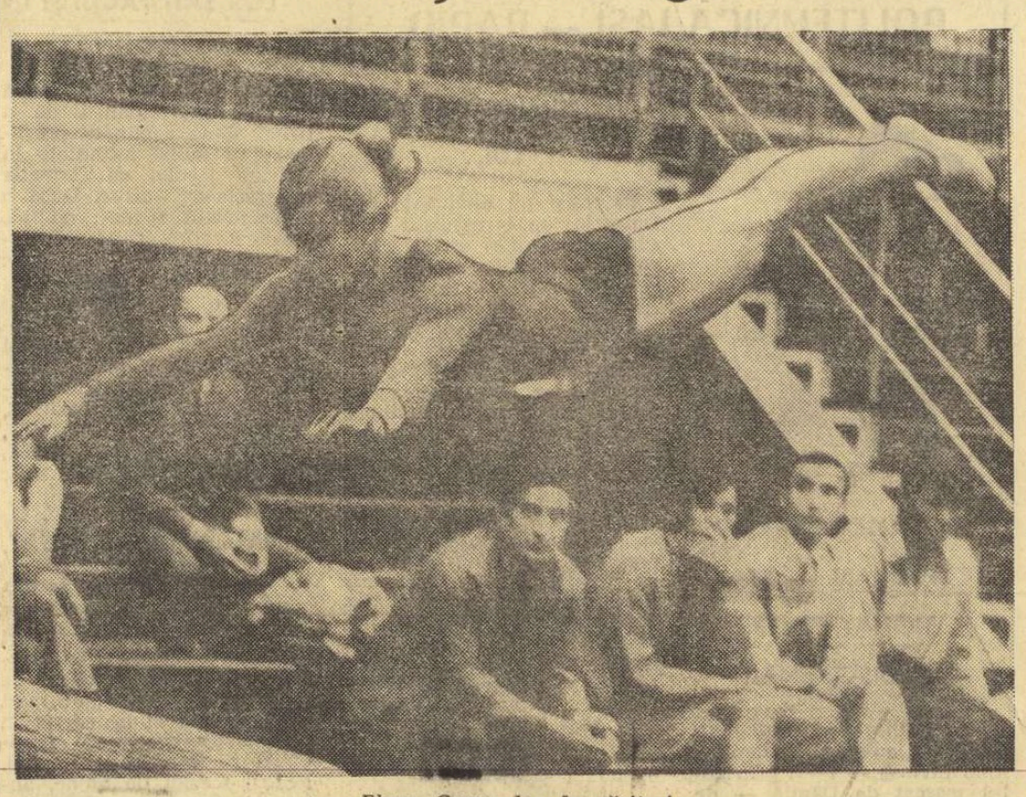

Elena Ceampelea la sărituri

(Urmare din pag. 1)

arbitre. Iată opiniile autorizate ale acestora:

AURORA PODLAHA — sărituri: „În general, socotesc că putem fi mulțumiți de

CLASAMENTELE LA INDIVIDUAL COMPUS:

Feminin

ELENA CEAMPELEA — 37,35 p, Olga Ștefan — 36,80 p, Alina Goreac — 36,60 p, Rodica Apăteanu — 36,55 p, Elisabeta Turcu — 36,30 p, Paula Ioan — 36,05 p, Marcela Păunescu — 35,50 p, Felicia Dornea — 35,45 p, Rodica Secoșan — 35,40, Maria Stoica 35,10 p.

Masculin

MIRCEA GHEORGHIU 54,25, Vasile Coșariu 53,70, Gheorghe Păunescu 53,40, Dan Grecu 53,30, Petre Mihaiuc 52,85, Gheorghe Tohăneanu 52,45, Anton Cadar 52,35.

modul cum s-au prezentat maestrele la acest aparat. Multe gimnaste au zboruri înalte, aterizări mulțumitoare, deși la acest din urmă capitol mai sînt încă de operat destule intervenții. Mi-a plăcut — și s-a detașat evident de adversarele sale — Paula Ioan, cu sărituri remarcabile, în care impresionează deopotrivă zborurile și aterizarea. De asemenea, Elisabeta Turcu are un prim zbor excelent, dar al doilea este puțin cam jos. M-a bucurat să constat că Ileana Coman, una din cele mai tinere maestre, învinge cu brio dificultățile acestui aparat, impunîndu-se într-un concurs de asemenea amploare. Aproape toate gimnastele, inclusiv Elena Ceampelea și Rodica Apăteanu, trebuie să-și îmbunătățească aterizarea".

ATANASIA IONESCU — paralele: „Din păcate, la acest aparat prea multe concurente au manifestat o insuficientă pregătire. Unele mișcări-cheie ale exercițiului sînt executate cu defecțiuni (roata înainte și introducerea picioarelor printre mîini), ceea ce face ca și finalul exercițiului să fie slab la unele dintre gimnaste. Singura care

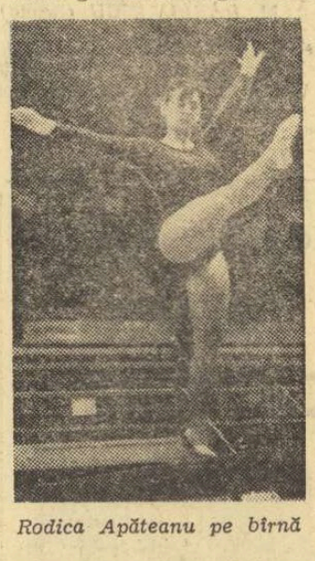

Rodica Apăteanu pe bîrnă

a executat aproape fără greșeală a fost Olga Ștefan — cu amplitudine, precizie și siguranță. În rest, destule exerciții bune, dar cu greșeli".

MARIA RAICU — bîrnă: „Prea puține execuții de nivel mondial, doar Ceampelea, Paula Ioan, Olga Ștefan și Ștefania Bacoș corespunzînd din acest punct de vedere. Am remarcat însă cîteva defecțiuni de ordin general: sărituri joase, greșeli la roata laterală, amplitudine redusă, coborîrea cu greșeli, mai ales „pași".

AURELIA BUNEA — sol: „Aș dori să remarc excelentul exercițiu al Elenei Ceampelea, care a impresionat din nou pe cei prezenți. Dar, cu o floare... nu putem fi mulțumiți. Au existat mici imperfecțiuni de interpretare în toate execuțiile care, se știe, cîntăresc greu în arbitraj. Se lucrează încă lent, tehnica săriturilor și piruetelor lasă de dorit, liniile acrobatice sînt joase. Antrenorii trebuie să ceară sportivelor mai multă expresivitate, o mai mare dăruire în timpul execuției. Remarcabil nivelul la care s-a prezentat Olga Ștefan".

CIUCĂ, DOBRESCU, SILBERMAN ȘI MONEA — DIN NOU PE RINGUL DE LA WERNER SEELENBINDER HALLE

14 ȚĂRI PE RINGUL DE LA WERNER SEELENBINDER HALLE

Un turneu tradițional de mare amploare va începe la 5 octombrie pe ringul de la Werner Seelenbinder Halle din Berlin. La startul competiției **se vor alinia pugiliști din 14 țări,** printre care și din țara noastră.

Antrenorii **Ion Chiriac** și **Const. Dumitrescu** se vor prezenta la Berlin cu 8 sportivi: M. LUMEZEANU, C. CIUCĂ, G. POMETCU (titular inițial la cocoș era campionul european AUREL DUMITRESCU, dar acesta a fost eliminat din lot, datorită lipsei de conștiinciozitate la antrenamente), N. GIJU, P. DOBRESCU, V. SILBERMAN, I. MONEA și I. ALEXE.

Dintre aceștia, **Ciucă a ocupat anul trecut, la același turneu locul I** (în urmare a victoriilor obținute asupra lui **Blum** și **Engelmeier** — ambii din R.D.G.), **Dobrescu** a cîștigat o partidă la bulgarul **Magdarici** și apoi a pierdut prin neprezentare (rănire la arcadă) la **Osztab** (Polonia), **Silberman** a realizat două victorii (k.o 3 la **Cerny** — Cehoslovacia și la puncte, în fața cubanezului **Betancourt**), pierzînd de puțin în finală, în fața lui **Tolkov** — U.R.S.S. În sfîrșit, **Monea** a fost întrecut în primul meci de **Anders** — R.D.G.

CONGRESUL A.I.B.A.

În zilele de 19 și 20 octombrie vor avea loc la Paris

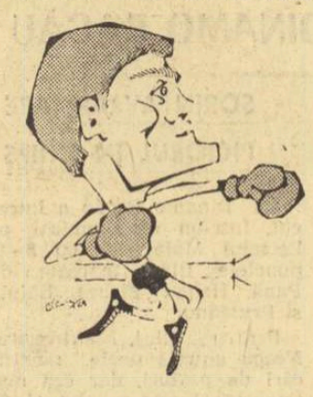

PAUL DOBRESCU

ședințele comisiilor A.I.B.A. și ale Comitetului Executiv A.E.B.A. Apoi, la 21 și 22 octombrie, în Sala Congreselor de la Versailles se va organiza Congresul ordinar al A.I.B.A. la care, printre alții, vor fi prezenți tovarășii GHEORGHE GURIEV, vicepreședinte A.E.B.A. și președinte al federației noastre de specialitate, Cristea Petroșeneanu, **secretar general al F. R. Box și dr.** Ionel Stănescu, **membru al Comisiei medicale A.I.B.A.**

Un punct important pe ordinea de zi prevede alegerea președintelui A.I.B.A., a secretarului general, vicepreședinților, membrilor comitetului executiv și membrilor onorifici.

ASTĂ SEARĂ, LA „GRIVIȚA ROȘIE"

BOXERII BUCUREȘTENI DIN NOU ÎN RING

Astă-seară, la clubul **„Grivița Roșie"** va avea loc o nouă reuniune pugilistică **în cadrul campionatului de seniori al capitalei.** Pe afișul galei figurează 9 meciuri oficiale și 2 „amicale" de juniori. Se anunță interesante duelurile dintre **M. Teofil** (Voința) și **A. Bădică** (Rapid), **M. Niculescu** (Metalul)-**M. Mogoș** (Gr. Roșie) și **V. Balmeș** (Constructorul)—**I. Damian** (Gr. Roșie).

Să sperăm că nu se va repeta situația de la reuniunea precedentă (cînd din 14 partide s-au disputat 9), și că nu se va înregistra nici o absență. Primul gong, la ora 18,30.

ȘTEFAN SAFTA CONTINUĂ SĂ SE IMPUNĂ ÎN „CRITERIUL JUNIORILOR MICI", LA TIR

Ziua de debut a celor două competiții republicane, „Cupa speranțelor" și „Criteriul juniorilor mici", la probele de pușcă și pistol a reunit la startul întrecerilor un număr de peste 150 de participanți din 23 de secții de tir, lucru foarte îmbucurător. Dintre rezultatele realizate menționăm, în special, pe cel al lui Ștefan Safta în vîrstă de 17 ani (antrenor Ion Quintus) actualul campion balcanic de juniori. Mai pot fi evidențiați T. Florescu (antrenor R. Micușian), D. Marinescu (antr. N. Prescure), M. Budurișan (antr. I. Popovici), Adriana Nuțiu (antr. V. Duică), Dumitra Matei (antr. V. Moucin).

Rezultate tehnice: **„Cupa speranțelor" — pistol liber 60 f:** 1. D. Marinescu (Olimpia) 524 p, 2. P. Buzatu (Olimpia) 502 p, 3. Gh. Neacșu (Dinamo) 495 p; **armă standard 3x20 f băieți:** 1. S. Safta (C.F.R. Arad) 558 p, 2. P. David (Voința Brașov) 545 p, 3. O. Galea (I.E.F.S.) 543 p; **armă standard culcat 60 f. fete:** 1. Adriana Nuțiu (Activul Brașov) 579 p, 2. Adriana Georgescu (Metalul) 573 p, 3. Florica Enache (Activul Brașov) 573 p; **„Criteriul juniorilor mici":** (pînă la 17 ani) — **armă aer comprimat 20 f. — juniori:** 1. M. Budurișan (U.T.A.) 136 p, 2. D. Casian (U.T.A.) 120 p, 3. C. Dobre (C.P.M.B.) 115 p; **armă standard 3x20 f. juniori:** 1. S. Safta 558 p, 2. P. Florescu (Medicina Cluj) 542 p, 3. L. Ilovici (Activul Brașov) 537 p; **armă standard culcat 60 f — junioare:** 1. D. Matei (Dinamo) 571 p, 2. Angela Tudorică (Dinamo) 571 p, 3. Anca Iuga (Dinamo) 564 p.

Întrecerile continuă azi, la poligonul Tunari, de la ora 9.

P. GORETI

EDDY MERCKX ATACĂ RECORDUL OREI

CIUDAD DE MEXICO 2 (Agerpres). — Cunoscutul ciclist belgian Eddy Merckx, învingător în ultimele două ediții ale „Turului Franței", **și-a anunțat intenția de a face O TENTATIVĂ DE CORECTARE A RECORDULUI MONDIAL AL OREI pe pista velodromului olimpic din Ciudad de Mexico.** Actualul record deținut de danezul **Ole Ritter este 48,677 km și a fost stabilit la 10 octombrie 1968 pe același velodrom.** Merckx nu a precizat încă data exactă a sosirii sale în Mexic.

În capitala mexicană se află în prezent ciclistul columbian Martin Rodriguez, care **la 7 octombrie va încerca să doboare recordul mondial al orei pentru amatori deținut de danezul Mogens Frey cu 47,513 km.**

ÎNTRECERI ATLETICE

Cu prilejul unui concurs desfășurat la Bonn, la startul căruia au fost prezenți atleți de valoare vest-germani, Nickel **a terminat învingător în două probe: 200 m în 20,8 și 110 m garduri în 13,8. Cursa de 100 m a fost cîștigată de** Metz, **cronometrat cu timpul de 10,3, iar în proba de săritură cu prăjina pe primul loc s-a clasat** Ohl **cu 5,10 m.**

Alte rezultate: masculin: **aruncarea discului — Neu 61,06 m; feminin: 100 m — Wilden 11,8; 400 m — Frese 53,0.**

LA FETE, ULTIMUL MECI, ULTIMA ÎNFRÎNGERE

Fetele noastre au întîlnit la Varna, în etapa finală a C.M., echipa Cehoslovaciei. Adversarele lor aveau neapărată nevoie de o victorie pentru a se califica la J.O. Și au obținut-o la capătul unui joc în care acțiunile de mare spectacol au fost foarte rare. Partida a început în nota de dominare a formației române, care reușește să finalizeze mai toate atacurile, iar în apărare să nu scape nimic. Drept urmare ea cîștigă primul set la o diferență categorică: 15—5. După aspectul jocului se părea că echipa României va obține o victorie comodă în trei seturi. Dar nu va fi așa. În seturile următoare voleibalistele noastre comit greșeli după greșeli, spulberînd încet, încet, toate speranțele unei victorii. Ele cedează setul al II-lea la 6 și pe al III-lea la 7. În a doua jumătate a setului IV, asistăm la un oarecare revirament în jocul formației noastre care, condusă însă din start la o mare diferență, nu mai poate recupera și... 11—15. Scor final: *3—1 (—5, 6, 7, 11),* pentru Cehoslovacia, astfel că echipa României ocupă locul 7 care nu-i face cinste!

Aurelian BREBEANU

Telex • Telex • Telex

Continuîndu-și turneul în R.D. Germană, echipa masculină suedeză de handbal Wasaiterna Göteborg a jucat la Rostock cu formația locală S. C. Empor. Victoria a revenit gazdelor cu scorul de 22—18 (15—5).

■

În campionatul unional de hochei pe gheață Spartak Moscova a terminat la egalitate 2—2 (0—0, 0—0, 2—2) pe teren propriu cu SKA Leningrad, în timp ce TSKA Moscova a învins în deplasare cu scorul de 4—2 (1—2, 2—0, 1—0) formația Himik Voskresensk. Alte rezultate: Sibir Novosibirsk — Torpedo Kutaisi 2—7 (0—1, 2—3, 0—3); Dinamo Moscova — Aripile Sovietelor Moscova 5—3 (3—1, 1—1, 1—1).

■

La Patras (Grecia), s-a disputat întîlnirea internațională de box dintre selecționatele de amatori ale Greciei și Austriei. Pugiliștii greci au obținut victoria cu scorul de 6—4.

■

La Madrid, se desfășoară campionatele mondiale feminine de golf. După două zile de întreceri, conduce formația Franței cu 291 puncte, urmată de SUA — 298 p, Canada — 300 p, R.S.A. — 306 p, Argentina — 308 p, Anglia — 311 p etc.

■

La Sofia, s-a disputat meciul internațional de polo pe apă dintre echipa locală Levski Spartak și formația Dynamo Magdeburg (R.D. Germană). Oaspeții au terminat învingători cu scorul de 6—4 (0—0, 3—1, 1—1, 2—2).

■

Cursa ciclistă desfășurată la Peccioli (în apropiere de Pisa) a fost cîștigată de rutierul suedez Gosta Pettersson, cronometrat pe distanța de 235 km cu timpul de 5h 55 (medie orară de 40.214 km). La 35" de învingător a sosit belgianul Patrick Sercu în fruntea unui pluton cu italienii Simonetti, Motta, Bitossi, Gimondi, Basso și Sgarbozza.

■

În turneul internațional masculin de handbal de la Gdansk, echipa locală KGS Wybrzeze a întrecut cu scorul de 10—9 (5—5) formația Dynamo Berlin. Într-un joc anterior, Dynamo Berlin cîștigase cu scorul de 12—6 (7—4) în fața formației daneze Nif Nestved.

IN TURNEUL INTERNAȚIONAL DE TENIS DE LA BERKELEY (California), jucătorul american de culoare Arthur Ashe l-a întrecut cu 3—6, 6—3, 6—1 pe australianul Ray Ruffels. Americanul Clark Graebner l-a învins cu 6—3, 6—1 pe brazilianul Thomaz Koch, iar cehoslovacul Jan Kodes a dispus cu 7—5, 4—6, 7—5 de americanul Bob Lutz. Alte rezultate: Ralston (S.U.A.) — Gorman (S.U.A.) 6—1, 5—7, 6—1; Carmichael (Australia) — Pasarell (Porto Rico) 2—6, 7—5, 6—3; Smith (SUA) — Barth (SUA) 6—3, 6—3.

-ultimele știri-ultimele rezultate-ultimele știri-

CANOTOARELE C.N.U. LA PRAGA

Ieri s-a deplasat în Cehoslovacia o reprezentativă feminină de canotaj a Clubului nautic universitar București, pentru a participa la „Regata Praga", care va avea loc sîmbătă și mîine pe Vltava.

LA MIAMI, CASSIUS CLAY TRIMIS LA PODEA!

În vederea întîlnirii sale oficiale cu Jerry Quarry, de la 26 octombrie Cassius Clay continuă antrenamentele la Miami Beach. Pentru prima oară el a susținut un meci la mănuși, pe distanța a 14 reprize, în compania sparing-partenerului său, boxerul venezuelian Vicente Rondon. Surprinzător, CLAY A FOST TRIMIS LA PODEA ÎN URMA UNUI SCHIMB VIOLENT DE PUMNI, dar s-a ridicat imediat, nefiind numărat.

După cum se știe, ex-campionul mondial al „grelilor" reapare în ring după o întrerupere de mai bine de 3 ani.

„INTREPID" SCOS LA LICITAȚIE...

Se anunță din Newport (S.U.A.) că yachtul de 12 m „Intrepid", care a cîștigat „Cupa Americii", va fi pus în vînzare publică de către proprietarii săi, în dorința de a recupera cheltuielile făcute cu ocazia participării în competiția recent încheiată.

Totodată, federația americană de yachting l-a numit pe Bill Fycker, comandantul lui „Intrepid", drept șef al echipajului care va apăra anul viitor trofeul, în al 22-lea challenge-round. Pentru aceasta, va fi achiziționat un nou yacht.

În cursul zilei de ieri, clubul australian „Royal Perth Yacht" a lansat o provocare echipajului american, pentru o întîlnire care urmează să aibă loc în anul 1973. În informațiile difuzate de agențiile internaționale de presă se arată că mai sînt și alte cluburi de yachting din Anglia, Franța, Canada și R.F. a Germaniei care doresc să participe la „Cupa Americii".

GIMENO ELIMINĂ PE NEWCOMBE

O surpriză s-a înregistrat în turneul de tenis (profesioniști) de la Vancouver, unde spaniolul **Andres Gimeno** îl elimină pe asul australian **John Newcombe:** 6—3, 6—3. Iată și alte rezultate: Emerson — Pilici 7—6, 1—6, 6—4; Riessen — Taylor 6—3, 6—3; Newcombe — Stilwell 6—1, 6—3.

Redacția și administrația: str. Vasile Conta nr. 16; telefoane: centrală 11 10 05, secția corespondenți 11 51 09, interurban 72 și 286; telex: sportrom buc. 180. Tiparul: I. P. „Informația", București 40368

PROLETARI DIN TOATE ȚĂRILE, UNIȚI-VĂ !

sportul

ZIAR AL CONSILIULUI NAȚIONAL PENTRU EDUCAȚIE FIZICĂ ȘI SPORT

ANUL XXVI — NR. 1042 (6476) | 4 PAGINI 30 BANI | Duminică 4 octombrie 1970

Boxeri români în Australia ?

Organizațiile sportive din Australia manifestă un deosebit interes pentru sportul românesc. O scrisoare recentă învederează un turneu la antipozi al unei echipe de boxeri români. Datele turneului urmează a fi stabilite de comun acord cu autoritățile sportive române.

Arbitri străini la campionatele naționale de box

Printre arbitrii străini invitați să oficieze la campionatele naționale de box de la sfîrșitul lunii octombrie, au confirmat pînă acum participarea : **J. P. England** (Anglia), **Nielsen** (Danemarca), **Petross** (Iran) și **Comert** (Turcia).

SERBAREA ÎNCEPUTULUI DE AN

În tolba de amintiri a Stadionului Republicii se va adăuga astăzi încă una, de o mare încărcătură emoțională. Pe pista clasică a unei arene, care se confundă cu înseși tradițiile sportului românesc, vor păși, sub răsuflarea de mătase a flamurilor, ȘASE MII DE ELEVI BUCUREȘTENI, într-o defilare nu numai somptuoasă, dar și plină de semnificație : SE DĂ PLECAREA ÎNTR-UN NOU AN SPORTIV ȘCOLAR !

Trăsătura de unire care se realizează tot mai mult (și tot mai ferm) între pupitru și blocurile de start, între ghiozdan și sacul de antrenament, între bibliotecă și sala de gimnastică, nu este de loc insolită ci, — dimpotrivă — răspunde unei necesități și definește o concepție. Școala și sportul și-au schimbat de mult verighetele de logodnă, chezășuind o dragoste care va rămîne, într-adevăr, eternă. Amîndouă se completează, se întregesc, își prețuiesc reciproc marile calități și își iartă micile defecte.

Școala și sportul alcătuiesc acum cea mai logică și mai naturală simbioză, înarmată cu un crez nobil, care își propune să modeleze cetățeanul multilateral, energic, integru, îndrăznet, generos, capabil de eforturi mari și de sacrificii sublime.

Sportul școlar și școala sportivă românească înregistrează de o vreme o curbă ascendentă, își unifică eforturile în atingerea țelului propus. Învățînd din experiențe vechi și din investigații noi, din succese durabile și din eșecuri vremelnice, instituția s-a consolidat, beneficiază de suport material și ocrotire morală, își diversifică funcțiile, proliferează inițiativa, lasă în urmă labirintul incertitudinilor.

Aproape 100 de școli sportive și 15 licee profilate spre instrucțiunea de educație fizică alcătuiesc în sportul românesc contemporan un nucleu puternic de unități specializate. Și chiar dacă rezultatele lor nu au încă dimensiuni foarte spectaculoase, ele nu pot fi, totuși, ignorate. Performanța își are în școală pepiniera cea de preț. **Cornelia Popescu** și **Csaba Dozsa**, săritori în înălțime aflați la ordinea zilei, campioana olimpică **Mihaela Peneș**, alergătoarea **Fița Rafira**, gimnastele **Rodica Apăteanu** și **Rozalia Baizat**, floretista **Ileana Drîmbă** și mulți alții au cunoscut gloria încă din anii școlii, iar exemplul lor a fost — de bună seamă — molipsitor.

Anul școlar sportiv care se inaugurează astăzi este dedicat atletismului. Iar festivitatea are loc într-un adevărat templu al acestui sport : Stadionul Republicii din Capitală.

Cum am putea lipsi de la această emoționantă serbare !

Valeriu CHIOSE

REZULTATE EXCELENTE ÎN REUNIUNEA ATLETICĂ INTERNAȚIONALĂ DE LA PITEȘTI

DANIELA JAWORSKA (Polonia) — 61,44 m la suliță și VALERIA BUFANU (România) — 13,0 s la 100 m g!

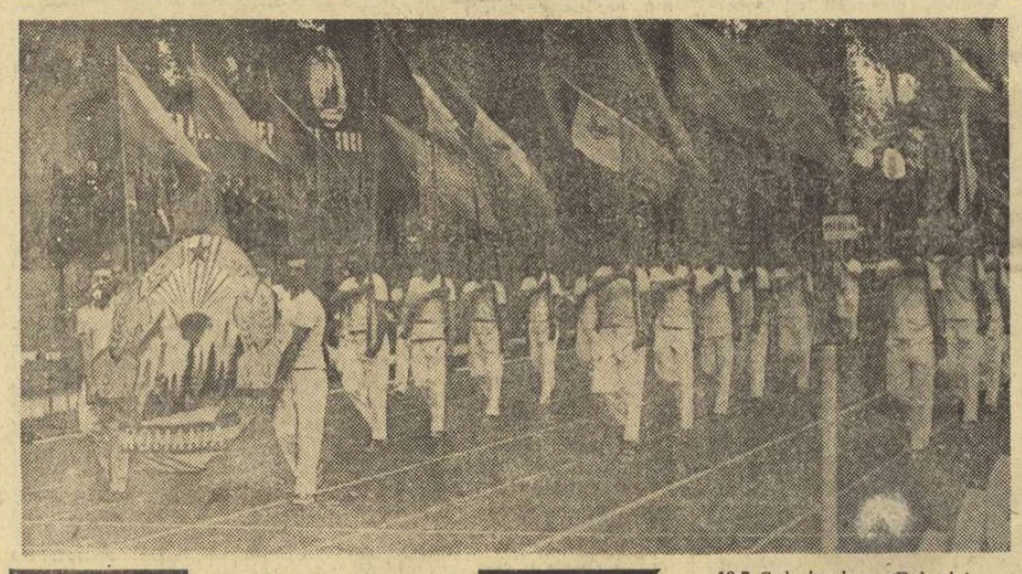

Intîlnirile internaționale de atletism de la Pitești s-au disputat la baza sportivă din Parcul Argeș, pe noua pistă de atletism care a fost inaugurată ieri. Cu acest prilej a avut loc o festivitate sportivă la care au fost prezenți tov. GH. NASTASE, prim secretar al Comitetului județean Argeș al P.C.R., tov. MARIN BÎRJEGA, vicepreședinte al C.N.E.F.S., reprezentanți ai consiliului popular județean și municipal și ai C.J.E.F.S. Argeș.

IN IMAGINE, defilarea sportivilor cu prilejul reuniunii atletice internaționale de ieri de la Pitești.

Împrejmuit de arbori cu frunze ruginii, luminat de razele soarelui blînd de toamnă, încălzit de entuziasmul spectatorilor — fermecătorul stadion din Parcul Argeș a fost un cadru minunat pentru mitingul atletic internațional care a reunit la start echipele feminine ale POLONIEI, UCRAINEI și ROMÂNIEI, pe cele masculine ale UCRAINEI și ROMÂNIEI. Baza sportivă piteșteană, elogiată de oaspeți, a fost o gazdă excelentă. Pe pista și pe gazonul ei au fost realizate rezultate care vor face inconjurul lumii. Dacă ar fi să pomenim numai de aruncarea Danielei Jaworska (61,44 m la suliță) și de alergarea Valeriei Bufanu (13,0 la 100 m g) și ar fi suficient pentru a ilustra valoarea deosebită a reuniunii atletice internaționale de la Pitești.

BRAVO VALERIA BUFANU !

Poloneza Tereza Sukniewicz, corecordmană a lumii la 100 m garduri, n-a mai făcut deplasarea la Pitești. Dar și dacă ar fi fost prezentă credem că victoria tot nu i-ar fi scăpat campioanei noastre, Valeria Bufanu. Eleva profesoarei Eveline Tudorache deține o formă cu totul deosebită în acest final de sezon competițional. După suita de 13,5 s, înregistrată în decursul sezonului, la „internaționale" ea a realizat 13,4 s pentru ca, în urmă cu cîteva zile, în Sardinia, la Sassari, să-și amelioreze recordul național cu 0,1 s.

Ieri, Valeria Bufanu a fost de-a dreptul irezistibilă. A avut o plecare impecabilă, asigurîndu-și avantaj încă de la primul gard, avans pe care și l-a mărit apoi de la un gard la altul, impunîndu-se categoric. La capătul celor 100 m Valeria Bufanu a fost cronometrată în 13,0 secunde, performanță de certă valoare internațională. Cercetînd fișele noastre statistice constatăm următoarea situație mondială a acestei probe în 1970 :

12,7 Balzer R.D.G.)
12,7 Sukniewicz (Polonia)
12,8 Ci Ceng (Taivan)
12,9 Jahns (R.D.G.)
13,0 BUFANU (ROMÂNIA)

● Stadionul atletic din Pitești a fost inaugurat cu performanțe de valoare mondială ● Viorica Viscopoleanu se apropie de Heide Rosendahl ● Azi intră în concurs alte stele ale firmamentului atletic

Procedîndu-se, după desfășurarea cursei, la regulamentara remăsurare a distanței, s-a constatat că cei 100 de metri au fost în realitate 100,06 m,

Cronici de **Romeo VILARA** și **Hristache NAUM**
Fotografii de **Dragoș NEAGU**

(Continuare în pag. a 4-a)

Cronometrele s-au oprit la 13,0 ! Valeriei Bufanu parcă nu-i vine să creadă...

ELENA CEAMPELEA ȘI MIRCEA GHEORGHIU — campioni absoluți ai țării la gimnastică

Maestrele și maeștrii gimnasticii și-au continuat ieri finala campionatului republican, prezentîndu-se în concurs cu exercițiile liber alese. Fără a fi strălucit, spectacolul sportiv a fost de data aceasta mai interesant, de mai bună valoare tehnică. Cu mult interes a fost urmărită, atît la feminin cît și la masculin, lupta sportivă pentru întîietate, pentru titlurile de campioni îndeosebi. Dacă la băieți disputa a fost în permanență echilibrată și n-am consemnat surprize deosebite (cu excepția, poate, a ascendenței lui Dan Grecu, clasat pe locul 2 la individual compus), Mircea Gheorghiu cîștigînd titlul mai ușor decît se aștepta, la feminin, în schimb, prin căderile Rodicăi Apăteanu și Alinei Goreac la sol (! ?), Elena Ceampelea a rămas aproape singură în lupta pentru un nou titlu de campioană absolută, pe care l-a și cîștigat cu mare siguranță, avînd simbătă o evoluție remarcabilă în toate cele patru probe de concurs. Felicitări antrenorilor Nicolae Covaci și Costache Gheorghiu, care ne-au dat ieri pe noii campioni absoluți de gimnastică ai țării.

★

De data aceasta, a fost rîndul băieților să înceapă primii. Aplicîndu-se prevederea regulamentară privind realizarea, la „impuse", a unei medii generale minime de 7,50 p pe fiecare aparat, la liber alese au fost admiși în concurs numai 14 gimnaști, 5 fiind eliminați din întrecere. Ca o consecință firească, nivelul general al spectacolului a crescut simțitor, fiind scutiți de a mai vedea note de 3, 4 și 5 într-o finală republicană a maeștrilor. Gimnaștii au fost împărțiți în două grupe (una mai puțin decît la impuse), Gheorghiu și Mihaiuc fiind incluși într-o grupă, iar Păunescu și Coșariu într-alta.

Lupta pentru titlul de campion republican pe 1970 s-a angajat chiar de la prima execuție și ea a fost urmărită cu interes — cu creionul și hîrtia în mînă — de mulți dintre spectatorii prezenți în sală. În primul schimb, a concurat mai întîi **Păunescu**, la cal. Ținută corectă, mișcări ample, precizie... 9,20. Coșariu, în schimb, a obținut — la același aparat — cu două zecimi mai puțin. Se aștepta replica „ineliștilor" Gheorghiu și Mihaiuc. Campionul republican a avut de această dată o evoluție mai apropiată de posibilități, fiind notat cu 9,20, în timp ce liderul, Gheorghiu, deși a executat bine, a avut o ezitare care — firesc — a fost penalizată, ob-

C. MACOVEI

(Continuare în pag. a 4-a)

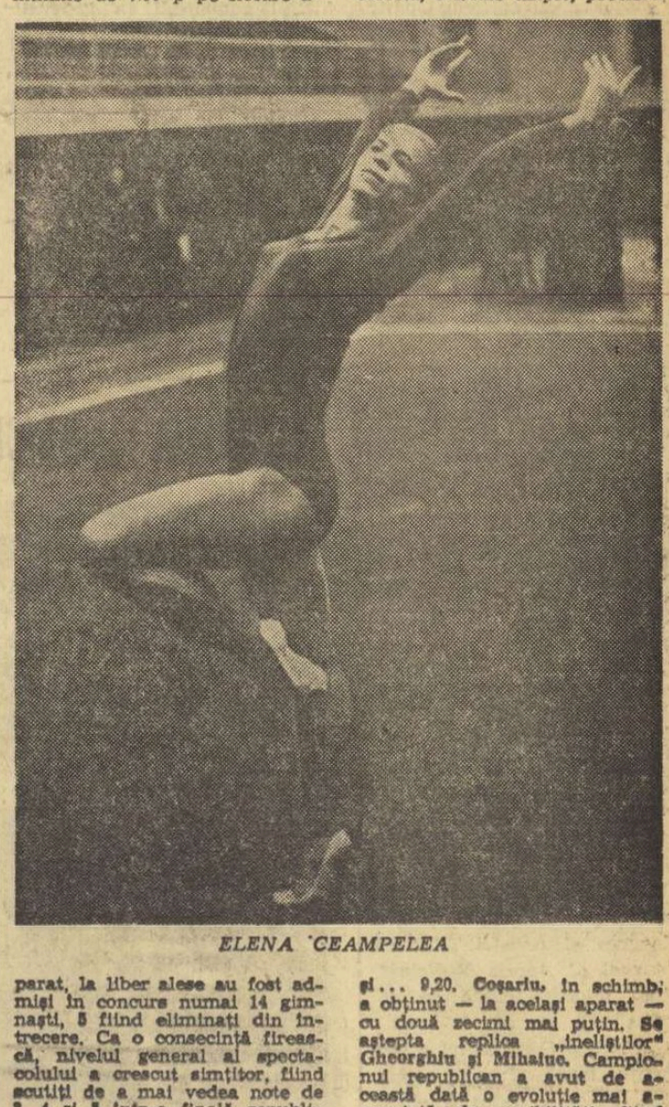

ELENA CEAMPELEA

ASTĂZI, STADIONUL REPUBLICII ORA 9

Reuniunea festivă cu prilejul deschiderii NOULUI AN SPORTIV ȘCOLAR

● Vor defila 6000 de elevi

● Meciul de atletism și întîlnirea de fotbal între selecționatele școlare ale orașelor București și Belgrad

● Gimnastică sportivă și gimnastică modernă

● Demonstrații de călărie și ciclism

INTRAREA LIBERĂ

ÎN DIVIZIA A LA FOTBAL

În cadrul etapei a VI-a a campionatului diviziei A la fotbal se vor disputa azi următoarele partide

București : PROGRESUL — F. C. ARGEȘ (stadionul 23 August, ora 10,30) ;
București : DINAMO BUCUREȘTI — FARUL (stadionul Dinamo, ora 15,30 ; în deschidere se vor întîlni echipele de tineret-rezerve) ;
Iași : POLITEHNICA — RAPID (ora 13, meciul va fi televizat) ;
Craiova : UNIVERSITATEA — STEAGUL ROȘU ;
Cluj : C.F.R. CLUJ — DINAMO BACĂU ;
Ploiești : PETROLUL — „U" CLUJ ;
Arad : U.T.A. — STEAUA ;
Petroșani : JIUL — C.F.R. TIMIȘOARA.

Cu excepția partidelor Progresul — F. C. Argeș și Politehnica — Rapid, meciurile de astăzi încep la ora 15,30.

SUCCESE ROMÂNEȘTI ÎN PRIMELE FINALE ALE TENISMANILOR

Campioni internaționali ai României : IUDITH DIBAR-AGNETA KUN (dublu femei) și ION ȚIRIAC — ISTVAN GULYAS (dublu bărbați)

Penultima zi a campionatelor internaționale de tenis ale României a chemat în fața fileului, ieri de dimineață, pe toți protagoniștii, inclusiv Țiriac, Gulyas, Pala, Zednik, Baranyi, fără să-l uităm pe Dron, ca și grațioasele protagoniste Susan Alexander, Eva Szabo, Iudith Dibar și toate celelalte. Primul „mi-tempa" a fost consacrat semifinalelor în cele două probe de dublu, ca în al doilea, după-amiază, să asistăm la finalele întrecerilor.

Au fost, sub razele unui soare întrezărit printre nori, cîteva splendide partide de tenis în perechi. Finaliștii, la masculin, n-au putut fi desemnați decît la capătul a cinci seturi de mare luptă, după cum în semifinalele feminine rezultatul a rămas incert — în special la partida australiencelor — pînă la ultimele mingi.

Clou-ul reuniunii de dimineață l-a constituit, desigur, jocul de pe terenul central. Cei doi „veterani" ai întrecerii, maghiarul **Istvan Gulyas** și românul **Ion Țiriac**, au întîmpinat o rezistență forte din partea celui de-al doilea cuplu al nostru, format din **Petre Mărmureanu** și **Sever Dron**. Ultimul în continuarea seriei sale bune (care sperăm că nu se va opri nici în finala de azi...), a făcut din nou zile grele adversarilor, iar Mărmureanu l-a secondat din plin cu serviciile sale puternice și regulate. Rutina celor doi ași avea să-și spună, totuși, cuvîntul pînă la urmă, dar după multe întoarceri de scor, Țiriac-Gulyas conduc cu 2—1 la seturi, sînt apoi egalați. Se joacă setul decisiv și Mărmureanu-Dron marchează 3—1 și 4—2 la ghemuri ! Revirament de ultimă oră al favoriților și... 6—6. Aci Gulyas servește și cîștigă : 7—6. În ghemul ur-

Radu VOIA

(Continuare în pag. a 4-a)

Ozon și elevii lui la antrenamentul de ieri, din București. Foto : B. VASILE

ÎNAINTEA MECIURILOR DE AZI, DIN CAPITALĂ

Ultimele vești de la cele patru combatante

● Simbătă dimineață, dr. N. Stănescu a efectuat un nou control jucătorilor de la Progresul. Elevii lui Victor Stănculescu sînt apți de efort, singurul jucător sub semnul întrebării fiind Dudu Georgescu, care primește îngrijiri speciale pînă la începerea partidei.

● *Ieri, la prînz, F.C. Argeș și-a instalat „cartierul general" la complexul sportiv „23 August" din Capitală. După un sfert de oră de la instalare, piteștenii au efectuat un ușor antrenament pe unul din terenurile complexului. După orele de odihnă obligatorie, argeșenii au vizionat filmul „Păsările", la cinematograful Gloria.*

Antrenorul Titus Ozon a făcut deplasarea cu jucătorii care au participat săptămîna aceasta la antrenamente. Dobrin, în plenitudinea forțelor, va juca și dorește să evolueze cît mai bine, pentru a fi luat în considerație pentru meciul cu Finlanda.

● Și în această săptămînă, dinamoviștii și-au petrecut ultima zi dinaintea etapei în vila de la Săftica. Ieri dimineața, antrenorul Nicușor a condus o ședință de pregătire cu o intensitate medie. După-amiază, dinamoviștii au vizionat la cinematograful Patria filmul „Sunetul muzicii".

Iată și ultimele noutăți : Sălceanu este complet refăcut și își va relua locul în formație. Se pare că și Doru Popescu va putea juca. În ceea ce-l privește pe Lucescu, folosirea lui este pusă sub semnul întrebării.

● *Antrenorul Robert Cosmoc și-a expus ieri dimineață tactica ce va fi aplicată în meciul de astăzi.* „Scopul nostru ? Să marcăm un gol mai mult decît dinamoviștii" — *ne-a declarat antrenorul Farului.*

După-amiază, constănțenii s-au deplasat la București și s-au instalat la hotelul Union. Toți jucătorii Farului sînt valizi, așa că antrenorii Cosmoc și Hașoti vor putea alinia „11"-le de bază.

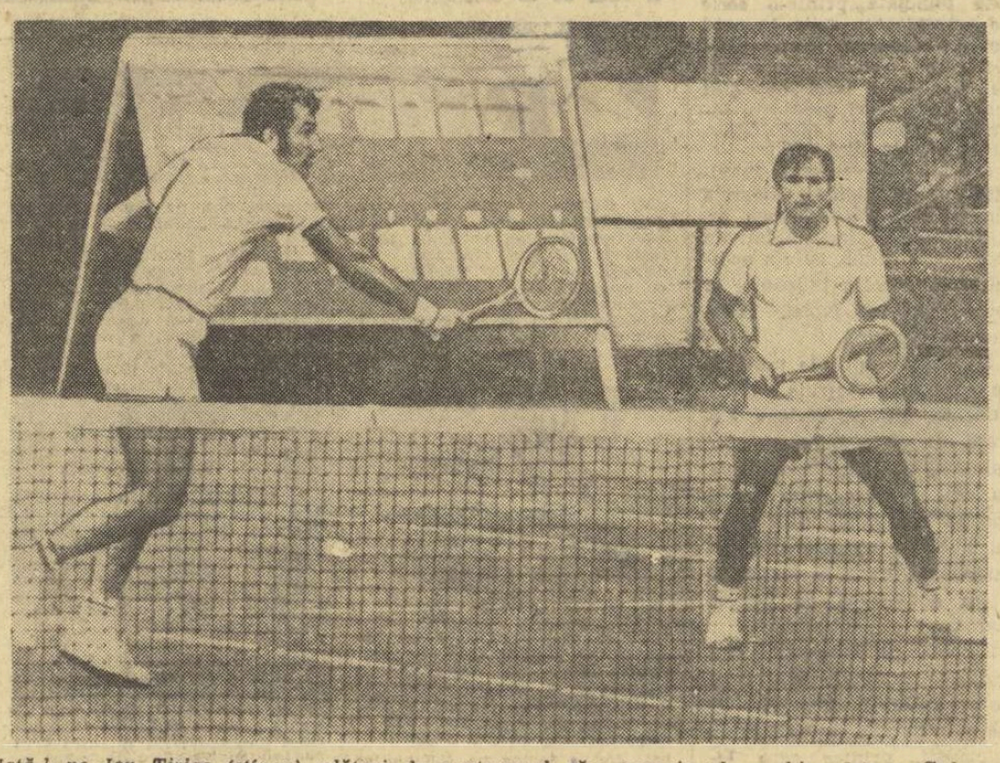

Iată-l pe Ion Țiriac (stînga), alături de partenerul său, campionul maghiar Istvan Gulyas în finala de dublu cîștigată ieri la Progresul

Foto : V. BAGEAC

Bleschotes

Propunînd reînvierea Jocurilor Olimpice, Pierre de Coubertin le destina doar bărbaților adulți.

Scăderea vertiginoasă a vîrstei campionilor și recordmenilor a impus în ultima vreme cu îndreptățire, împotriva obiecțiilor unor conservatori, organizarea marilor competiții rezervate juniorilor.

Pentru anul 1972 (nici nu mai avem răbdare pînă în 2000), UNICEF — organizație mondială pendinte de O.N.U. — propune Jocuri Olimpice paralele pentru copii.

În ritmul acesta — susținut de învățarea înotului la 8 luni — vom ajunge curînd la campionatele mondiale ale sugarilor.

VICTOR BANCIULESCU

LUMEA RECORDURILOR

VÎRSTA RECORDMANILOR

Înotătoarea americană Marjorie Gestring devine la 13 ani campioană olimpică la sărituri de la trambulină. La 14—15 ani, Ilse și John Konrad consacră natația australiană și răstoarnă violent, printr-o avalanșă de recorduri excepționale, prejudecata precocității în înot.

Dar încă înainte, la Jocurile Olimpice din 1936 de la Berlin, japonezul Tereda, care n-avea mai mult de 15 ani, cîștiga, în stupefacția generală a spectatorilor și specialiștilor, proba de rezistență la 1 500 metri.

La 16 ani, foarte mulți sportivi ai lumii devin celebrități și se consacră prin performanțe care depășesc cu mult posibilitățile vîrstei lor. Dar, așa cum se spune de obicei, parafrazînd pe clasici, valoarea nu așteaptă numărul anilor.

Dacă n-am vorbi numai despre recordmani precoce, ci și despre campioni, atunci, despre toate acestea s-ar putea scrie o carte, așa cum a apărut recent una despre **„copii excepționali"** (Mozart, Enescu, Edison). Dar, **să revenim la recordmanii noștri foarte tineri, la vîrsta uneori aproape neverosimilă a acestor virtuozi, care la 15—18 ani au pe puțin 8—10 ani de inițiere și perfecționare tehnică.**

Iolanda Balaș începe la 16 ani asaltul recordului pe care îl va îmbunătăți mereu pînă la acel încă nedepășit 1,91, iar la aceeași vîrstă Florin Gheorghiu devine campion național într-un sport în care gîndirea presupune un număr oarecare de ani.

De altfel, șahul a dat lumii nenumărați copii minune (Fischer, Spaski, Reshewski, Capablanca) și, ceea ce trebuie să reținem este faptul că ei nu au dezamăgit nici mai tîrziu.

Mihaela Peneș, printr-o aruncare care va ului spectatorii și pe adversare, hipnotizîndu-le parcă, devine la 17 ani campioană olimpică la suliță, în anul Olimpiadei de la Tokio.

Și nu mai puțin senzațională a fost victoria, unică prin vîrstă !, într-o probă a tuturor dificultăților atletice — decatlonul — izbutită de „juniorul" Robert Mathias, în vîrstă de 18 ani, la Jocurile Olimpice din 1948.

Obișnuiți cu precocitatea artistică (poezie, muzică, balet), ne-am spus că poate este firesc să fie și în sport la fel, dar ideea precocității în domeniul nostru a fost mult timp contestată și, încă și azi, pentru unele discipline, ea este controversată.

Cîndva, credeam că recordurile de forță sau rezistență aparțin experienței și vîrstei mature. Vîrsta medie a recordmanilor din aproape toate sporturile a coborît în ultima vreme mercurul anilor la niveluri care te uluiesc și te dezorientează (15—25 ani).

Astăzi, întreaga lume a sportului, a recordurilor, aparține tinereții. Îndepărtatele și romanticele exemple de longevitate (Ozolin, Finlay, Cabrera, Dinu Cristea) sînt astăzi tot mai mult și firesc uitate.

Lumea recordurilor este ea însăși într-o zorită și continuă schimbare, în care ieri este un vag trecut și astăzi un grabnic viitor. Vîrsta recordmanilor și campionilor mondiali a constituit în ultimii ani, în întreaga lume, tema multor cercetări științifice și studii statistice.

Concluzia este puțin îngrijorătoare, dar de necontestat. Recordurile au devenit apanajul vîrstei tinere, și în unele sporturi (înot, atletism, uneori și tir, ciclism, haltere) chiar al vîrstei foarte tinere.

Astăzi, oamenii fac sport de performanță cu pasiune, cu convingere, cu „furie", în anii de școală și universitate. După aceea îi așteaptă profesiunea, căminul, viața. De aceea, în sportul de performanță, noțiunea de „vîrstă tînără" a campionilor și recordmanilor va deveni un non sens, un pleonasm. Va fi așa ca și cu noțiunea de elev sau student, căci numai în Gib Mihăescu se mai vorbea de **„zilele și nopțile unui student întîrziat !"**

Așadar, vîrsta recordmanilor rămîne, asemeni sportului, legată de tinerețe. Nici recordurile nu mai au longevitate. Ceva se întîmplă, indiscutabil. Îmbătrînesc concepțiile noastre de ieri sau izbucnesc năvalnic elanurile noii lumi a sportului ?

VIRGIL LUDU

O parte dintre participanții la congres se întreține amical după terminarea lucrărilor. Ultimul din dreapta este semnatarul acestui articol.

Congresul mondial de medicină sportivă

Recent, s-a desfășurat la Oxford al XVIII-lea Congres mondial de medicină sportivă. La lucrări au participat peste 500 delegați din 36 de țări ale globului. De remarcat participarea, cu delegații mari, a unor țări ca U.R.S.S., R.D.G., Spania, S.U.A.

Cele peste 140 de lucrări științifice prezentate au abordat următoarele tematici: biochimie; ergometrie și fiziologie musculară; dopingul în sport; probleme clinice în sport (diagnostic, fiziopatologie și tratament); tehnici noi în investigația sportivilor; probe de investigații specifice unor discipline sportive; moartea subită în sport; fiziologie cardio-respiratorie la sportivii de performanță; antrenamentul la diverse vîrste; probleme de igienă sportivă.

Țara noastră a participat cu cinci lucrări științifice, toate efectuate la Centrul de medicină sportivă (dr. I. Drăgan și colab. dr. N. Stănescu, dr. V. Iliescu). De un interes deosebit s-a bucurat lucrarea privind *„Diagnosticul complex al afecțiunilor hiperfuncționale ale aparatului stato-kinetic la sportivii de performanță" (dr. N. Stănescu, dr. V. Iliescu).* În afară de faptul că această lucrare, bazată pe date biochimice, clinice și microscopice, a fost prezentată la Congres, ea a apărut în numărul comemorativ pentru Congres al revistei *„Brittisch Journal of Aports Medicine"*, fiind totodată citată de diverse țări.

Tematica Congresului a fost foarte largă. Trebuie spus, însă, că n-au putut fi elucidate nici măcar parțial unele subiecte contemporane majore (moartea subită în sport; antrenamentul la diverse vîrste, cibernetica în medicina sportivă ș.a.).

De menționat faptul că atît din celelalte lucrări, cît și din cele prezentate la tema specială „Tehnici noi în investigația sportivilor", a reieșit că nu există deosebiri esențiale între tehnologia modernă folosită în alte țări și cea folosită în țara noastră, acest Congres confirmînd încă o dată nivelul avansat al medicinii românești în general și al medicinii noastre sportive, în special. În ceea ce privește metodele și tehnicile noi de recuperare biologică și recuperare funcțională, am cules învățăminte utile.

Cu ocazia acestui Congres a avut loc și o Expoziție mondială de cărți medico-sportive, la care a participat și *„Editura Stadion"*, lucrările românești fiind solicitate în mai multe continente.

În aceeași perioadă, a avut loc și o consfătuire a Comitetului Federației internaționale de medicină sportivă, la care au participat și prof. dr. Fl. Ulmeanu, membru al Comitetului F.I.M.S., și prof. dr. A. Iliescu, ca delegat al U.S.S.M.

Presa britanică, ca și delegații au evidențiat rezultatele bune obținute de medicina sportivă românească.

Dr. NICOLAE STĂNESCU
director adjunct
al Centrului de medicină sportivă

EXPOZIȚIA „MEDICINA 1920—1970"

Apropiata sărbătorire a semicentenarului clubului sportiv Medicina București este punctată printr-o serie de acțiuni care reține în mod deosebit atenția. Una dintre ele este și cea prilejuită de vernisajul unei expoziții inedite, de mari proporții, intitulată sugestiv „MEDICINA BUCUREȘTI 1920—1970".

Găzduită în localul Facultății de Medicină Generală din bd. Dr. Petru Groza nr. 8, expoziția oglindește într-un mod convingător istoria acestui club, fruntaș îndeosebi la jocuri sportive (volei, baschet, fotbal etc.).

Expoziția cuprinde peste 20 de panouri și vitrine cu documente, grafice, insigne, extrase din ziare și reviste, din publicațiile medico-sportive, un colț filatelic, care atestă aportul reprezentanților acestui club la viața sportivă studențească, prezența lor chiar și în activitatea de performanță.

Deosebit de interesante sînt trofeele personale ale unor foști studenți, sportivi de mare reputație ai Medicinii București, printre care *Titus Manicatide, Octav Troianescu, Dumitru Medianu, Jean Ponova, Eugen Cristea, Mircea Cristea* etc.

Expoziția „MEDICINA 1920-1970" rămîne deschisă pînă la data de 25 octombrie.

REFLECȚII

• *Dacă sîntem de acord cu noțiunea de „scor confortabil" atunci s-o aducem la zi: confort I, confort II, confort III, confort IV.*

• *Un joc care abundă în „pase la adversar" lasă impresia că pe teren se află o singură echipă! Ceea ce face imposibilă existența unui meci.*

• *Primul cîștigător al marathonului nici gînd n-a avut să facă... sport.*

• *Prin cîte întreceri sîngeroase a trecut sulița pînă să devină un mijloc de întrecere pașnică !*

• *Concurentul la 100 metri plat are o singură și redutabilă adversară: zecimea de secundă.*

GAZONUL DIN TARTAN, O SOLUȚIE?

Fotbaliștii britanici, tradiționaliști în general și mai ales în ceea ce privește gazonul, au fost nevoiți să se întîlnească, pentru prima dată, cu un surogat: *tartanul.* Astfel au evoluat pe gazonul sintetic al lui *Civic Stadium* din *Portland, Oregon (S.U.A.),* echipele *West Ham United* și *Dundee United.*

Circumspecți, refractari chiar înainte de premieră, uimiți apoi la contactul cu gazonul, prin a sfîrși în admirație — iată drumul parcurs de fotbaliștii insulari, obișnuiți să exulte sau să înjghebeze doar pe peluzele de iarbă britanice, în templul fotbalului de pe Wembley. Și în timp ce jucătorii subliniau aportul acestui gazon sintetic la etalarea deplină a măiestriei individuale, antrenorul *Ron Greenwood* releva excelentele condiții pe care tartanul le oferă procesului de antrenament, indiferent de condițiile atmosferice.

Dar, să dăm cuvîntul celor ce au evoluat pe *Civic Stadium.*

Geoff Hurst (autor a două goluri în meciul cu *Dundee*): *„Nu poți găsi un teren mai bun. Cred că este cel mai bun gazon pe care am jucat vreodată. Suprafața are consistență și am constatat că sînt capabil să manevrez foarte, foarte repede și ușor.*

Atît *Moore* cît și *Peters* au fost bucuroși să constate că acest gazon sintetic facilitează măiestria tehnică a jucătorului.

Martin Peters: „Poți lovi mingea mult mai bine balonul. Poți să-l dirijezi, știind că va reveni la tine".

Bobby Moore: „Pe o asemenea suprafață perfectă de joc, totul este în favoarea jucătorilor și mai ales pentru cei cu măiestrie și abilitate".

Iar antrenorul *Ron Greenwood,* subscriind acestor opinii ale jucătorilor săi, completează:

„Acest gazon poate impulsiona tehnica jucătorilor. Și, mai înainte de toate, noi am putut juca pe el chiar cînd era foarte ud. Am efectuat o mulțime de exerciții corelate cu mișcări ce necesitau răsuciri și piruete. Și nimeni n-a alunecat. Apoi am jucat cînd balonul era alunecos. Era o situație ideală din punct de vedere tehnic — în special pentru antrenor — deoarece el poate observa mai bine jocul echipierilor săi. Cînd evoluează pe gazon natural, pe o vreme ploioasă, balonul se înfundă în noroi. Astfel, un jucător cu tehnică slabă nu trebuie să se sperie pentru că mingea nu se dezlipește de el. Dar, pe un gazon făcut de mîna omului, totul iese la iveală. Nu am calitatea să apreciez acest teren din punct de vedere economic, dar el constituie, realmente, un succes. Singurul lucru pe care încă nu-l știm este cum se comportă acest gazon cînd este gheață și zăpadă".

Să fie, oare, cele spuse de Greenwood și jucătorii săi o acreditare a tartanului chiar în țara tradiționalului gazon englezesc ?

Paul SLAVESCU

SUPORTERI

La tragediile lui Eschyl,
Femeile nășteau înainte de soroc,
De-ncrîncenare, de spaimă.

Astăzi,
La celălalt pol al emoției,
Brazilienii din Rio,
În timp ce învingătorii echipei lor de fotbal
Sînt purtați în triumf,
Dau pradă flăcărilor cămășile lor
— Zece, douăzeci de mii ! —
Ridicînd în piață un rug uriaș,
Filfiitor în cinstea eroilor.
Pentru că inimile lor
Pot să ardă
Mai puternic, mai sus decît rugul.

VASILE DIACONESCU

CEI CE DECLANȘEAZĂ SCHIMBAREA MARILOR ORAȘE

De la o vreme, adică de vreo doi ani de zile, Münchenul e de nerecunoscut și cam imposibil pentru un călător care dorește să străbată orașul pe jos. Gropi imense, din trei sute-n trei sute de metri, sfîrîmă bulevardele — atît de rece ordonate altădată — ale capitalei bavareze. Schelele acoperă berăriile. Macaralele se pun de-a curmezișul muzeelor cu Holbein-i foarte buni și Lucas Cranach. Ciocanele electrice se interferează cu bemolii de la Filarmonică, încît, dacă e să dăm crezare vorbelor, bătrînul dirijor Stoltz a mîrîit o dată că nu va mai conduce orchestra pînă la sfîrșitul lucrărilor. Adică, pînă la deschiderea Olimpiadei de vară din 1972. Pentru că, această nemaipomenită răvășire a orașului a fost declanșată de hotărîrea C.I.O. de a acorda münchenezilor dreptul de organizare a Olimpiadei și, drept urmare, de „planul olimpic" care prevede construirea unui metro, ridicarea de stadioane, piscine acoperite, terenuri de baschet, poligoane de tir, debarcadere, înființarea de hoteluri, cluburi, restaurante, expoziții, plantarea de autostrăzi, viaducte și, pe scurt, de „infrastructuri" urbanistice pentru circulația vieții sportive din 1972. Altădată, intelectualitatea mai mult cu ghilimele cerea de sus sportului să se ridice la nivelul civilizației. Astăzi, civilizația, fericită cînd un C.I.O. îi acordă atenție, face eforturi disperate pentru a se ridica la nivelul sportului.

Inginerul Hans DREMER, 57 ani, șeful unei stații de metro în construcție își scoate casca de metal și-mi spune, întrerupîndu-și ideile cu surîsuri periodice:

— Eu m-am născut într-o familie de ingineri severi, la modul german. Părinții ne educau pe mine și pe cei cinci frați ai mei în acel spirit de maximă seriozitate pe care humoriștii de spirit latin, mai cu seamă francezii, l-au ironizat în atîtea rînduri. Un spirit de ordine strictă, de disciplină qvasi-militară, și îndeosebi de cult al valorilor grave: modele oferite nouă, la 12 ani, erau ministrul cu joben și discursuri solemne, feldmareșalul prusac cu treizeci de decorații pe piept, autorii de tratate academice cu erudiție și citate. În general, oamenii care nu rîdeau. Oamenii gravi, importanți și încruntați. În comparație cu această categorie de tipuri, o actriță de musichall sau un jucător de fotbal (pe vremea aceea, înainte de al doilea război apăruse la Viena „Wunderteamul" cu Sindelar și ceilalți) **erau retrogradați în clasa derizorie a societății, ca ființe neproductive.**

Apoi, au venit hitlerismul și războiul. Iar eu ca inginer constructor am văzut clădirile sfărîmate și-n ruină toate ca rezultat al „gîndirii" acelor persoane „serioase" despre care vorbeam. Miniștrii cu discursuri provocau dărîmarea spitalelor. Feldmareșalii cu decorații provocau dărîmarea școlilor. Autorii de tratate academice serioase despre drepturile „raselor superioare" provocau dărîmarea caselor, muzeelor, podurilor și grădinițelor de copii.

...Acum, cînd mă apropii de pensie, iată că nutresc și văd ridicarea fantastică din nou a Münchenului, iar această ridicare este — ciudat, foarte ciudat — provocată de existența acelor oameni fără joben ministeriale, decorații și tomuri științifice, a acelor tineri despre care se spunea, în toate familiile noastre „bune" din landul Bavariei că sînt cam flușturatici, neștiințifici și fără căpătîi, a acelor oameni care-și cheltuiesc viața jucîndu-se cu mingea ori sărind peste-o scîndurică.

Și încercînd să pun față-n față în termeni statistici rezultatele obținute de cei „gravi" cu rezultatele celor ce se joacă, mă întreb dacă nu cumva filozofii timpului nostru n-ar trebui să-și ia, odată și-odată, inima-n dinți, și să modifice scara de valori a societății contemporane.

AL. MIRODAN

München, octombrie 1970

MOȘ DRĂGHIA NU SE LASĂ!

Cu un an în urmă, ziarul nostru semnala o știre de senzație, care avea să facă, apoi, obiectul atenției mai multor institute de gerontologie din lume: *septuagenarul Alexandru Drăghia efectua — solitar — Turul României pe o bicicletă „tip 1915", purtînd merinde în rucsac și un tulburător entuziasm în inimă.*

De meserie șofer, cu un stagiu de 53 de ani la volan, fără vreo penalizare sau contravenție, turist pasionat, moș Drăghia continuă să dea cu tifla bătrîneții și hainele ei nu i se par de loc grele.

Iată-l, recent, erou al unei noi isprăvi de răsunet. Alexandru Drăghia capătă brevetul internațional, făcînd în această toamnă, pe aceeași veche bicicletă, TURUL BULGARIEI.

Ne-a scris din Ruse și Pleven, am primit — apoi — o vedere policromă din Varna, a fost reperat la Burgas, l-am auzit dînd declarații, pline de umor și bun simț, la radio Sofia, i-a apărut fotografia în „Naroden Sport". A străbătut, în total, 2 000 de kilometri, ducînd pretutindeni un mesaj de tinerețe, prietenie și voie bună.

Ce surpriză ne mai pregătește, oare, acest bunic neastîmpărat ?

Valeriu CHIOSE

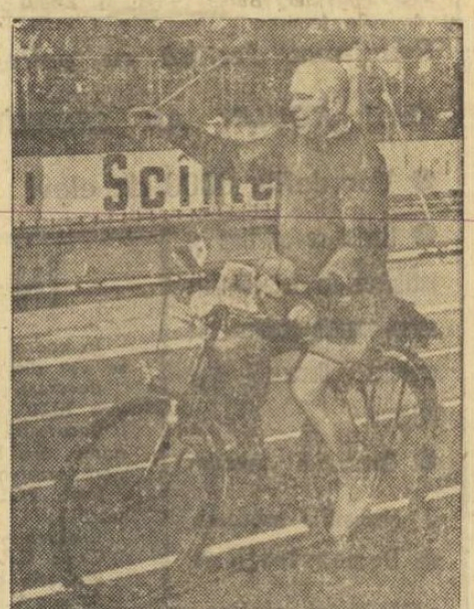

Longevitate sportivă

Rîndurile noastre trebuiau scrise mai de mult. Dar, niciodată nu e tîrziu să vorbești despre un fapt deosebit, despre un sportiv care poate fi dat ca exemplu. Și ne-am gîndit la bătrînul înotător *Nicolae Gretzi.*

La respectabila vîrstă de 62 de ani, Nicolae Gretzi ne-a oferit și anul acesta, cu ocazia cursei de mare fond pe Dunăre, un exemplu de bărbăție și longevitate sportivă.

Să înfrunți valurile Dunării pe o distanță de 22 km nu este o performanță la îndemîna oricui. Am văzut și la această ediție sportivi tineri care au abandonat cursa, după numai cîțiva kilometri. „Nea Nicolae", cum i se spune acestui brav sportiv de la asociația Unirea București, participă la cursele de mare fond, începînd din anul 1926, DAR NU A ABANDONAT NICIODATĂ. Și, rețineți, stimați cititori, că N. Gretzi are de foarte mulți ani o anchiloză a piciorului drept. Aceasta, însă, nu l-a determinat să renunțe la pasiunea vieții sale — cursele de mare fond.

Cea mai bună performanță realizată de temerarul sexagenar a fost locul 3 ocupat după *T. Spînu* și *N. Băncilă,* în anul 1926. Alte mari performanțe N. Gretzi nu a realizat, dar el cunoaște deviza olimpică a lui Pierre de Coubertin: „totul este să participi".

Și nea Nicolae continuă an de an să răspundă „prezent" la apelul secretarului de concurs.

Noi îi dorim să o facă încă mulți ani de aci înainte.

T. SIRIOPOL

RĂSPUNDE Ion Fostaș

V. GROZA, PETRILA. **„De multe ori, cei care cunosc cu adevărat fotbalul, cu toate problemele lui, sînt contrazișî în discuții de cei care trăiesc doar cu impresia că-l cunosc".** Este adevărat. Dar, fiecare crede că face parte din prima categorie ! N-a spus cineva că fotbalul este

sportul în care 11 ageamii evoluează pe teren, în timp ce toți specialiștii se află în tribune ? Se pare, însă, că dv. sînteți documentat: în ediția 1961—1962 a campionatului diviziei A de fotbal, Jiul a învins pe U.T.A., la Petroșani, cu 3—2, după ce la pauză arădenii conduceau cu 2—1. În acest meci a debutat ca jucător de categoria întîi Dumitriu II, care l-a înlocuit, la un moment dat, pe Gabor, în linia de atac a Jiului.

FLOREA PÎRVU, COMUNA GHELAR. În ediția 1946—47, prima de după război, la campionatul diviziei A a luat parte și F.C. Craiova. Ea s-a clasat pe ultimul loc și, deci, a retrogradat. Orașul Craiova avea să revină în divizia A în ediția 1964—65, prin echipa Universitatea, care se află acum, în al 7-lea an de activitate neîntreruptă în prima divizie a țării. La F.C. Craiova a jucat și actualul antrenor al echipei naționale, Angelo Niculescu.

I. LUNGU, TURNU SEVERIN. Mai sînt necesare explicații în legătură cu golurile înscrise în deplasare, în competițiile internaționale („Cupa campionilor europeni", „Cupa cupelor", „Cupa europeană a tîrgurilor") ? Vi le-a furnizat, teoretic și practic, partida U.T.A. — Feijenoord.

C.D. și I.F., BALOTEȘTI. **„Vrem să știm dacă echipele care au cîștigat de două ori campionatul mondial de fotbal (Italia sau Uruguay) intră definitiv în posesia noului trofeu, în cazul cînd ar ieși învingătoare la noua ediție, din 1974 ?".** F.I.F.A. n-a stabilit încă dacă trofeul cu care va fi dotat campionatul mondial de fotbal va fi atribuit în aceleași condițiuni ca și „Cupa Jules Rimet", cîștigată de Braziliia. **Dar, chiar și în acest caz, întrecerea ar lua-o de la... început, nemaisocotindu-se victoriile obținute pînă acum.**

PROF. PETRE MARIN, COMUNA CARTOJANI. 1) Ștefan, fundașul lateral stînga al lui Dinamo București, n-a jucat niciodată în echipa națională. 2) **„M-am contrazis cu un prieten. Eu susțin că o convocare în lotul național nu este considerată ca o selecționare în echipa națională, sau mai bine zis nu este trecută în contul jucătorului respectiv".** Bineînțeles ! În lot, aș fi putut ajunge și eu. În echipa națională, mai greu ! Lăsînd gluma la o parte, precizez că „tresa" de internațional se obține numai în urma prezenței într-un joc al primei repre-

zentative. Nu este, însă, necesar ca fotbalistul respectiv să fi jucat de la începutul și pînă la sfîrșitul meciului. Există și internaționali de un... minut. Este vorba de Vichente Birău (U.T.A.) care, în meciul România — R.D.G., disputat la 18 septembrie 1955, în București, a intrat în formația noastră în ultimul mi-

nut de joc ! El se numără, în felul acesta, printre internaționalii noștri, ca și Gheorghe Toma (Dinamo București), de pildă, care în partida România — Polonia, desfășurată la 29 mai 1955, a jucat doar două sau trei minute. Și mai sînt multe cazuri asemănătoare: Petre Cădariu (Politehnica Timișoara) — în meciul România — R.D.G., disputat la 14 septembrie 1958, Ioan Ivănescu (Steaua) — în întîlnirea România — R.D.G., care a avut loc la 9 mai 1954 etc.

ALEXANDRU LUNGU, BUCUREȘTI. **Progresul a cîștigat „Cupa României" în ediția 1959—1960, întrecînd în finală, cu 2—0, pe divizionara B Dinamo Obor.**

Ilustrații: N. CLAUDIU

DIN TRIBUNĂ

• *Știm, „Olandezul zburător" este opera lui Wagner. În schimb, „Olandezul zburător"... din „C.C.E." este opera U.T.A.-ei !*

• *În campionatul de tineret-rezerve conduc studenții din Cluj. În cazul de față, „bătrînii" ar avea de învățat de la cei tineri !*

• *Doar 2 000 de spectatori au asistat la meciul de duminica trecută de la Petroșani. Tocmai în acest oraș, al minerilor, să nu existe... galerie ?*

O FRUMOASĂ INIȚIATIVĂ PIONIEREASCĂ

„ZILELE PORȚILOR DESCHISE"

De mai mulți ani, organizațiile de pionieri ne-au obișnuit cu inițiative dintre cele mai frumoase și mai îndrăznețe, destinate să apropie „cravatele roșii" de sălile de sport și de stadioane. Există la nivelul tuturor acestor organizații comandanți și profesori inimoși, a căror pledoarie pentru sport în rîndul copiilor se realizează din convingere, ca și din înțelegerea deplină a rostului exercițiului fizic pentru o dezvoltare armonioasă, pentru menținerea și întărirea sănătății.

Iată de ce nu ne-a mai surprins recenta inițiativă a clubului sportiv „CUTEZĂTORII" al Palatului pionierilor, care organizează în prezent, cu termen final la 10 octombrie, o acțiune de mari proporții, intitulată sugestiv „Zilele porților deschise".

Ce vrea să însemne această acțiune?

În principal, este o invitație adresată tuturor școlarilor și pionierilor din Capitală, din cele peste 200 de școli generale, de a participa la acțiunile sportive de masă organizate în aceste zile frumoase, pe terenurile și în sălile de sport din incinta Palatului pionierilor. O invitație care nu poate decît să încînte pe copii, îndeosebi pe amatorii de atletism și gimnastică (sportivă și modernă), baschet și tenis de cîmp, volei și șah, tir și scrimă, turism și, bineînțeles... fotbal! O invitație care — după cum ne-am putut da seama din vizitele noastre efectuate în cîteva școli și unități de pionieri — a fost primită cu o mare bucurie, cu sentimentul generos că micul rai sportiv din dealul Cotrocenilor este departe de a fi hărăzit doar unui mănunchi de copii talentați. Dimpotrivă, porțile lui rămîn deschise pentru toți cei care, într-un fel sau altul, iubesc sportul. Desigur, nu trebuie scăpat din vedere faptul că o dată sosiți la Palat, pe copii îi așteaptă profesori și antrenori dintre cei mai pricepuți, gata să-i supravegheze, să-i îndrume, să le conducă pașii către disciplina sportivă îndrăgită, preferată. Așadar, nu este vorba doar de o simplă joacă, de întreceri spontane, în organizarea cărora fantezia copiilor nu va avea ca de obicei nici un fel de opreliști ci în paralel și de cursuri de inițiere pentru toți cei care — dintr-un motiv sau altul — n-au ajuns să se hotărască încă asupra cărui sport să se dedice.

Evident, inițiativa are în vedere și o perspectivă mai îndepărtată, cînd o parte dintre cei prezenți la „Zilele porților deschise" vor deveni membrii cercurilor clubului sportiv „Cutezătorii", mici performeri cu mari veleități. Să nu uităm că la Palatul pionierilor și-au început ucenicia mari personalități ale mișcării noastre sportive de performanță, ca Alexandra Nicolau, mare maestră internațională la șah, sau Marcel Roșca, medaliat olimpic la tir. Există absolut toate condițiile pentru ca drumul parcurs de la inițiere și pînă la marea performanță să se realizeze plenar în acest club sportiv al pionierilor.

Salutînd inițiativa „Cutezătorilor", ne-am gîndit că n-ar fi rău ca ea să fie îmbrățișată și de alte organizații similare din țară, poate la un cadru mai restrîns, dar în orice caz urmărindu-se, în final, același obiectiv. De pildă, Casele pionierilor dintr-o serie de orașe, care posedă o bună bază materială (Cluj, Brașov, Iași, Timișoara, Craiova etc) ar putea să materializeze și ele o astfel de inițiativă. Pînă acum doar Constanța, evident una din organizațiile cele mai laborioase din țară, s-a grăbit să răspundă acestei acțiuni, inițiind altele la fel de valoroase.

Cu alte cuvinte, pledăm pentru ca „Zilele porților deschise" să nu rămînă doar apanajul Bucureștiului și al cîtorva orașe, ci ele să reunească în sport, în aceste zile frumoase de toamnă, mii și mii de pionieri și școlari.

Tiberiu STAMA

— HANDBAL —

„ÎNCEPEM SEZONUL VERIFICĂRILOR" — ne declară antrenorul federal N. NEDEF

O discuție cu antrenorul federal *Nicolae Nedef*, firește pe teme de strictă specialitate, este întotdeauna interesantă. Tehnician cu o veche experiență, cu un acut simț al realității, foarte modest în aprecieri, antrenorul emerit Nicolae Nedef, auzind subiectul convorbirii pe care doream s-o începem, a exclamat, zîmbind: *„Pregătiri pentru J.O.? Pentru mine, campionatul mondial s-a încheiat în seara cînd l-am cîștigat. Atunci, la 8 martie, la Paris, am început pregătirile pentru Jocurile Olimpice..."*

Acestea fiind spuse, abordarea temei propriu-zise a devenit facilă, interlocutorul nostru oferindu-ne o bogată și instructivă suită de idei, încît în final singura dificultate a fost aceea de a selecționa (termen, de altfel, foarte des pomenit în timpul discuției...) pe cele mai interesante. Am notat, astfel, că, avîndu-se în vedere sensibilul echilibru valoric existent la primul eșalon al handbalului mondial masculin *(echipele R. D. Germane, Iugoslaviei, Cehoslovaciei, R. F. a Germaniei, Danemarcei, Suediei, U.R.S.S. sînt de forțe egale, oricare dintre ele fiind capabilă să se instaleze pe „fotoliul" ocupat acum de handbaliștii români...)*, s-a lucrat serios în timpul verii cu elementele tinere, federația organizînd mai multe acțiuni (tabere, jocuri de verificare, trialuri), prin „sita" cărora au trecut aproape 100 de tineri jucători. Concluziile acestei vaste acțiuni au fost și îmbucurătoare — pe plan tehnic, dar și triste — pe planul pregătirii fizice, unde reprezentanții noii generații s-au dovedit îngrijorător de mult deficitari.

Oricum, însă, sondajul și apoi selecția s-au făcut din timp, deficiențele se cunosc și surprizele sînt excluse, planurile de activitate avînd, în acest fel, baze concrete. Tocmai din aceste motive, apropiatele confruntări internaționale sînt așteptate cu liniște, fiecare din ele fiind subordonată scopului principal: *verificarea și rodarea atît a majorității celor ce au compus echipa campioană a lumii, cît mai ales a celor care la J.O. vor „interpreta" pentru prima oară roluri de titulari, avînd greaua sarcină de a apăra titlul cucerit la Paris.* Celor mai vechi li s-a acordat credit, dar un credit care, așa cum spunea antrenorul federal, *trebuie onorat*, iar de la ceilalți se așteaptă confirmarea unor calități care să-i recomande *definitiv* pentru echipa națională. Deocamdată, partidele disputate în cadrul campionatului național nu au adus prea multe însemnări îmbucurătoare în carnetul antrenorului N. Nedef. Cea mai mare parte a celor ce compun în momentul de față lotul reprezentativ nu au evoluat în campionat la un nivel mulțumitor, scăderile de formă fiind mai evidente la handbaliștii cluburilor bucureștene Steaua și Dinamo.

Dar, iată pe concret cum arată lotul: *Penu, Orban* (portari), *Guneș, Licu, Popescu, Samungi, Bota, Marinescu, Moldovan, Gațu, Chicid, Birtolom, Coasă, Roșescu, Goran, Gruia, Dan Marin.* După cum se vede, lipsesc *Oțelea* și *Nica*, în locul lor apărînd *Roșescu* (Voința București) și *Dan Marin* (Dinamo București). De asemenea, au reintrat, de această dată să sperăm că nu numai cu titlul de „rezerve", așa cum s-au petrecut lucrurile anul trecut: *Bota, Birtolom* și *Coasă*. În afara acestora, în vederile antrenorului federal mai intră cîțiva tineri handbaliști: portarul *N. Munteanu*, jucătorii de cîmp *Voinea, Cosma, Tudosie* și *Messmer*, pentru care evoluția în lotul de tineret va constitui un veritabil examen. În general, de altfel, acest sezon va reprezenta, după cum se vede, pentru toți acești jucători, ca și pentru alții care se vor evidenția ulterior, o adevărată „piatră de încercare", urmînd ca la finele activității internaționale, în anul viitor (3—11 aprilie, C.M. universitare, ultima competiție) componența echipei reprezentative să fie clar conturată.

Pînă atunci să ne pregătim, alături de alte mii și mii de iubitori ai handbalului, ca să urmărim nu peste multă vreme interesantele dispute înscrise în calendar. Startul? *La Cluj unde între 17 și 22 noiembrie va avea loc cea de a XI-a ediție a „Trofeului Carpați", la care vor participa reprezentativele R. D. Germane, Iugoslaviei, Ungariei, Uniunii Sovietice, precum și selecționatele A și de tineret ale țării noastre.*

Călin ANTONESCU

Un derby ratat:

UNIVERSITATEA BUCUREȘTI — DINAMO BUCUREȘTI 15—8 (7—5)

Dan Marin (Dinamo) aruncă la poartă, cu toată opoziția lui Schumann (nr. 10-Universitatea). Fază din meciul Universitatea—Dinamo
Foto: Ș. BAKSI

Echipa studenților bucureșteni, „copilul teribil" al campionatului nostru, și-a confirmat ieri după-amiază, în fieful său, sensibila revenire de formă. Mai îndîrjiți ca la începutul campionatului — din păcate, nu de puține ori, cam prea... „îndîrjiți"! — ambițioși, activi în apărare și combinativi în atac, studenții au realizat ieri o prețioasă victorie în fața dinamoviștilor bucureșteni: 15—8 (7—5).

Firește că, pentru majoritatea celor ce vor citi acest rezultat, scorul la care handbaliștii de la Universitatea și-au asigurat victoria pare surprinzător. Și — acest lucru trebuie precizat chiar de la început — chiar este surprinzător, cele 7 goluri diferență neavînd darul de a reflecta în mod corect raportul valoric dintre cele două combatante în această dispută. Fără să intenționăm a știrbi cu nimic din meritele reale ale învingătorilor, vom preciza, însă, că „sprintul" irezistibil din final al Universității a fost copios facilitat de o discutabilă eliminare definitivă din joc a unui handbalist de la Dinamo, respectiv a lui Valentin Samungi, pentru injurii aduse arbitrului. Decizia este discutabilă deoarece în clipa în care V. Samungi s-a adresat injurios arbitrilor el era eliminat pe 2 minute din joc și, se pare (cazul nu a fost elucidat nici după încheierea partidei, fiind vorba de o subtilă interpretare a regulamentului) că el ar fi trebuit să fie descalificat. Aceasta înseamnă că, după scurgerea celor 2 minute de eliminare, un alt jucător dinamovist ar fi putut să-i ia locul în teren. **Așa însă, din min. 42, la scorul de 7—7 (!), Dinamo a evoluat pînă la sfîrșit în 5 jucători de cîmp, scorul ajungînd, rapid, net favorabil Universității: 14—7 în min. 55!**

Pînă la acest regretabil incident, partida a plăcut, furnizînd multe acțiuni frumoase, finalizate spectaculos. Chiar dacă uneori accentele de duritate (repetăm: mai frecvente la Universitatea) au scăzut din acuratețea fazelor, totuși dinamismul general al jocului și evoluția palpitantă a scorului au constituit motive de satisfacție. Interesant ni se pare, de asemenea, faptul că dinamoviștii au început excelent (min. 6: 3—0, min. 12: 4—1), lăsînd impresia că vor termina învingători. Dar — și nu pentru prima oară — nervii și lipsa de disciplină i-au trădat, făcîndu-i să comită greșeli, pe care adversarii le-au speculat prompt, reușind să se distanțeze la două goluri pînă la pauză. După reluare, Dinamo a obținut egalarea și cînd ne pregăteam să asistăm la un pasionant final a intervenit acel incident și elevii lui Oprea Vlase, ca un boxer cu garda jos, au primit gol după gol. Tocmai de aceea, gestul portarului **Cornel Penu**, care a lovit cu piciorul un adversar căzut, a fost cu atît mai strident, mai de neînțeles.

Punctele au fost marcate de: **Chicidt (6), Chircu (2), Voinea (2), Bădău (2), Ștef, Costache H, Paraschiv** — Universitatea. **Dan Marin (3), Bota (2), Moldovan (2), Samungi** — Dinamo. Arbitrilor **V. Pelenghian** și **T. Curelea**, în afara unor greșeli mai mici, le reproșăm îngăduința cu care au acceptat jocul brutal și obstrucționist în apărare.

— c. a. —

— CĂLĂRIE —

O FORMULĂ DE CAMPIONAT CE TREBUIE ÎMBUNĂTĂȚITĂ

Finalele campionatelor de călărie, disputate timp de zece zile, au constituit, ca și anul trecut, „piatra de încercare" a rezistenței cailor — (datorită utilizării intensive a multora dintre ei, cu referire specială la participanții probelor de obstacole prevăzute în program) și a călăreților.

Prevederea regulamentară ca întrecerile pentru fiecare titlu la obstacole să se dispute în trei probe (dintre care două cu baraje suplimentare), timp de trei zile consecutiv, a solicitat o mare rezistență fizică și psihică. Discutabil ni se pare, în legătură cu aceasta, și modul de organizare a campionatului. Credem că, pentru a se evita uzura prematură a cailor, ar fi mai bine ca juniorii și fetele să-și dispute titlurile la o dată diferită de cea a seniorilor. Evident, nu încercăm să impunem o formulă, dar nu e mai puțin adevărat că apare necesară o analiză profundă a actualului sistem competițional și adoptarea, în ultimă instanță, a sistemului care prezintă avantajele cele mai mari.

La actuala ediție a campionatelor de obstacole a ieșit în evidență buna pregătire a călăreților de la Dinamo (antrenor **P. Andreianu**) care, prin: **C. Vlad, O. Recer, E. Ionescu, M. Silea, M. Simion** și **Elena Danacu**, au cucerit cinci titluri de campioni. De asemenea, trebuie să menționăm și evoluția călăreților de la Petrolul: **A. Stoica, D. Mihăilescu, A. Kadar, Gh. Niculae** și **N. Burghele** (antrenor **P. Roșca**), cîștigători a numeroase locuri fruntașe. Cunoscind valoarea echipei C.S.M. Sibiu (antrenor **Al. Purecherca**), nu ne putem declara mulțumiți numai cu titlul de campioană cucerit de **Edith Wärmescher**, la fete, locul 3 la echipe și alte 2 locuri cinci.

Pentru A.S.A. Cluj (antrenor **F. Naghy**), medalia de argint cîștigată de juniorul **V. Conțiu** și cea de bronz cîștigată de junioara **Ildico Ulfalvy** este un frumos succes, mai ales dacă luăm în considerare condițiile nu atît de bune de pregătire ale călăreților clujeni. O mențiune specială lui **Cornel Cormanencu (C.S.M. Iași)** pentru locul 4 obținut la categoria semigrea, unde a întrecut pe doi dintre favoriți, C. Ilin cu Viteaz și A. Stoica cu Pik-up. În ciuda bazelor hipice moderne de care dispun, atît Centrul de călărie București, cît și A.S. Rovine Craiova s-au prezentat sub așteptări, deși au cai și călăreți de o bună valoare. Un exemplu: Centrul București are în Manuela Firșirotu o sportivă cu foarte multă experiență, pe care însă nu o va putea valorifica atîta timp cît ea va continua să încalece pe cai, din care unul a ajuns la „vîrsta canoanelor" (Arcaș), iar celălalt este înapt pentru sport (Fildeș). A.S. Recolta Cislău, ca și A.S. Recolta Mangalia au cai de perspectivă, dar neavînd și călăreți buni n-au putut face față unei finale.

Surpriza, la actuala ediție a campionatelor, a furnizat-o secția de călărie a clubului Steaua care, pentru prima dată la o ediție de campionat, nu a reușit să-și însușească nici un titlu de campion, deși dispune de efectivele cele mai complete de cai, sportivi, antrenori și condiții optime de pregătire (inclusiv manej acoperit). Indiscutabil, obținerea celor 12 locuri de la 2—6 este meritorie, dar ni se pare totuși insuficientă.

Dintre caii cei mai tineri prezenți la finale bine pregătiți s-au arătat a fi **Bicaz** (Petrolul), **Satrap** (Mangalia), **Val** (Craiova) și **Stelică** (Iași), în timp ce de la avansați s-au remarcat: **Aprod, Spumos** (Petrolul), **Pipăruș, Viorica, Vinovat** (Steaua), **Gama, Lama, Jak** (Dinamo), iar de la confirmați: **Spirt, Sondor, Vifor** (Dinamo), **Pik-up** (Petrolul), **Păunaș, Viteaz** (Steaua).

În ceea ce privește campionatele de dresaj, ele au fost dominate la categoriile superioare de călărești de la Steaua, în confruntări fără adversari, în timp ce la categoriile inferioare s-au impus elevii antrenorului **Gh. Andrei** (C.S.M. Sibiu), **A. Frölich** și **H. Hirsch**, precum și juniorii **Daniela Molnar, Cornel Dinescu** (Steaua) și **Sorin Bădulescu** (Petrolul).

FELIX TOPESCU

— CICLISM —

VELODROMUL ÎN PLINĂ ACTIVITATE...

Zilele ciclismului de pistă continuă prin puntea septembrie-octombrie. Astfel, ieri după-amiază, prin grija federației de resort, am putut asista la alte întreceri ale pistarzilor. Reuniunea de pe „bucla Dinamo" a fost deschisă de o probă de viteză, contînd drept revanșă a campionatului municipiului București. După patru serii de calificări contratimp, recalificări și „sferturi" urmărim semifinalele. În prima, Leibner (deținătorul titlului) întrece (13,3) pe Ferfelea, iar în cea de a doua Fl. Negoescu depășește pe Ioniță. Finala mică dă cîștig de cauză lui Ioniță (13,6) în fața lui Ferfelea. Disputa decisivă, pentru locurile 1—2, dintre **Leibner** și **Fl. Negoescu**, revine primului ciclist (în 12,6), el reușind să-și păcălească adversarul, fugindu-i... de sub nas, cu aproape un tur înaintea sosirii. **Clasament: 1. ST. LEIBNER (Dinamo), 2. Fl. Negoescu** (Steaua), **3. M. Ioniță** (Dinamo). A doua probă de pe program: **o cursă de eliminare**, cu 14 concurenți seniori și juniori. La capătul celor 14 ture, victoria revine lui **Marin Ioniță**.

Capul de afiș al reuniunii l-a constituit atrăgătorul **concurs** (prima întrecere oficială a sezonului) de **demifond cu antrenament mecanic**. La start — 7 cupluri, care s-au întrecut în trei manșe a 10 minute. Dovedind aceeași formă bună ca și la antrenamentul efectuat cu cîteva zile în urmă, cuplul **George Negoescu—C. Voicu** înfrînge rezistența principalilor adversari, C. Popescu—D. Marin, cîștigînd două manșe și întrecerea, cu o medie orară de aproape 65 km. De remarcat că în penultimul tur al primei manșe învingătorii au fost înregistrați cu 72 km/h (!), în ciuda timpului nu tocmai propice. **Clasament** (cu distanțele parcurse): 1. **G. NEGOESCU—C. VOICU** (Steaua) 32.790 m, 2. **C. Popescu—D. Marin** (Voința) 32.610 m, 3. T. Puterity — M. Nieulescu (Steaua-Olimpia) 32.040 m. **Joi după-amiază** are loc **campionatul Capitalei** la această spectaculoasă probă.

N. M.

— VOLEI —

„Mondialele" au luat sfîrșit

CLASIFICARE SUB AȘTEPTĂRI A ECHIPELOR NOASTRE

SOFIA, 3 (prin telefon de la trimisul nostru special). Încheiate, vineri seara, cu derbyurile R. D. Germană — Bulgaria, la băieți și U.R.S.S — R.P.D. Coreeană, la fete, campionatele lumii la volei au relevat pregătirea superioară a șase echipe, care s-au detașat evident de restul participantelor. Este vorba de formațiile masculine ale *R.D.G., Japoniei, Bulgariei* și de cele feminine ale *U.R.S.S., Japoniei* și *R.P.D. Coreene*. Titlul la masculin, ce urma să fie decis în ultima zi, a revenit, pe merit, voleibaliștilor din R.D.G., după un meci de o tensiune fără precedent, cu senzaționale răsturnări de scor. În setul V, cînd gazdele conduceau la un moment dat cu 10—1, 13—5, ele se și vedeau în posesia titlului. Bulgarii luptaseră cu ardoare, încurajați de un public suprafîncălzit, profitînd și de un moment de derută al adversarilor. S-au relaxat însă înainte de vreme, permițînd acestei „mașini de regularitate", care este echipa R.D.G., să pună stăpînire pe joc și să facă mai întîi 4 și apoi 10 puncte consecutive, atîtea cîte îi trebuiau pentru a cuceri victoria și titlul suprem.

Această finală a C.M. a fost magistral condusă de arbitrul internațional COSTIN MUSAT (România), care și-a atras simpatia tuturor celor prezenți aici, prin deciziile sale întotdeauna corecte. După meci, *C. Mușat* a primit felicitările oficialităților F.I.U.B., printre care și *dl. Paul Libaud*, președintele acestui for.

La aproape 600 km depărtare de Sofia, echipa U.R.S.S. dispunea la Varna de o manieră categorică de aceea a R.P.D. Coreene, adjudecîndu-și cel de-al IV-lea titlu mondial.

Reprezentativele României au avut o comportare sub așteptări, atît fetele, cît și băieții. Locul VII ocupat de voleibalistele noastre nu justifică nici pe departe cantitatea de pregătire efectuată înainte. Băieții puteau ocupa un loc mai bun, dacă nu evoluau fără tragere de inimă în meciul din ultima zi cu Polonia. Oricum, însă, față de primele trei echipe clasate, voleibaliștii români se află mult în urmă, nu numai din punct de vedere tehnic, dar și al concepției de joc și al pregătirii psihice. Dureros este faptul că din vicecampioni mondiali, băieții au ajuns să lupte acum din greu cu formații de la limita inferioară a elitei și cu altele care abia asaltează cercul celor mari. Victoria asupra formației sovietice, a cărei slăbiciune evidentă și surprinzătoare este pusă îndeosebi pe seama greșelilor antrenorului Iuri Cesnokov, a fost un foc de paie. Ne-au învins apoi cu ușurință echipele R.D.G., Bulgariei (în cea mai slabă zi a sa) și Poloniei. Nu putem spune că tricolorii nu au făcut tot ce au putut în meciurile susținute în raport cu pregătirea lor. Dar, în lot figurau și jucători necorespunzător antrenați, iar programul pregătirilor pentru mondiale a fost astfel alcătuit, încît mulți dintre ei s-au prezentat în lipsă de formă. Ceea ce explică poziția a VII-a în ierarhia valorilor, la fel ca și la „Cupa Mondială" de anul trecut.

În sfîrșit, fetele s-au situat tot pe locul 7, stabilind, la rîndul lor, un record de prezentare mediocră la C.M. Și nu au nici o scuză, mai ales ținînd seama de faptul că echipa a fost întrecută de adversare de valoare slabă. În urma comportării de la Varna, echipa feminină a pierdut o ocazie excelentă de a se califica pentru J.O. Dar, asupra reprezentării voleiului nostru la „mondiale" vom reveni.

Aurelian BREBEANU

LAUREATELE...

U.R.S.S.

În cercul celor trei mari favorite ale C.M. feminin, formația U.R.S.S. a constituit o adevărată surpriză. Pusă la punct la toate capitolele, chiar și în cel al apărării în linia a II-a, actuala campioană mondială și-a dominat copios adversarele la această ediție a C.M. Lotul cuprinde următoarele jucătoare: **Ludmila Buldakova** (căpitan), **Liubov Tiurina, Vera Diurniova, Tatiana Sariceva, Marita Batutite, Nina Smoleeva, Tatiana Tretiakova, Rosa Salihova, Inna Riskal, Vera Lentieva, Galina Lantratova, Ludmila Mihailova.** Echipa este antrenată de fostul voleibalist **Ghivi Ahvlediani.** Prin succesul de la Varna, formația feminină sovietică își adaugă încă o medalie de aur la cele obținute cu prilejul primelor trei ediții ale C.M., la cele 6 ale „europenelor" și la aceea de la J.O. din Mexic.

R.D.G.

Cîștigarea titlului suprem de către voleibaliștii din R.D.G. reprezintă încununarea unor eforturi lăudabile. Rezultatele pe care ei le-au obținut în ultima vreme sînt de invidiat. Din primăvara anului 1969, această echipă a cucerit primul loc în Turneul Continentelor (Montevideo), în Cupa Mondială (Berlin) și acum titlul mondial. Lotul voleibaliștilor din R.D.G. este format pe scheletul echipei campioane, F. C. Leipzig, și cuprinde pe următorii jucători: **Horst Peter, Horst Hagen, Siegfried Schneyder** (căpitan), **Jurgen Freiwald, Reiner Tscharke, Eckhard Pietsch, Arne Schutz, Jurgen Kessel, Wolfgang Weise, Jurgen Maune, Rudi Schuman, Wolfgang Webner.** Dintre ei, **A. Schutz** și **R. Schuman** au fost aleși, în urma unei anchete printre ziariști, în primii șase voleibaliști din lume alături de **Katsutoshi Nekoda, Jungo Morita** (Japonia), **Dimiter Karov** și **Dimiter Zlatanov** (Bulgaria).

Antrenorul lotului, **Herbert Jenter**, este considerat ca un tehnician deosebit de priceput, care își conduce totdeauna echipa cu măiestrie.

— BOX —

SPRE TITLURILE DE CAMPIONI AI CAPITALEI

Trei sute de spectatori — și desigur mai mult dacă ar fi permis capacitatea sălii Grivița Roșie — au urmărit a doua gală dintr-o suită de șapte, care urmează să desemneze pe campionii municipiului București și, implicit, pe participanții din Capitală la finalele campionatului național de box.

Luptele sînt aprige pentru un loc în finală, dar parcă mai ambițioși decît pugiliștii se arată antrenorii lor, aflați acum la examenul anual al activității sălilor pe care le conduc. Nouă maeștri și-au prezentat aseară elevii. Nu sînt toți strălucitori și nici purtătorii unei tehnici ireproșabile. Majoritatea abia bat la porțile consacrării în categoria seniorilor. Printre cei care au evoluat în această gală s-au distins: Marin Mogoș (Gr. Roșie), elevul lui C. Cionoiu, Gavril Vizitiu (Progr.), elevul lui Lucian Popescu, și Marian Dima (Constr.), elevul lui Gh. Lungu. Următoarea gală — miercuri 7 octombrie, de la ora 18,30, la Casa de cultură „Nicolae Bălcescu".

— Polo —

S-A RELUAT CAMPIONATUL

Strandul Tineretului din Capitală a găzduit ieri prima reuniune din cadrul celei de a III-a etape (retur) a campionatului republican de polo, divizia A.

RAPID — CRIȘUL 4—1 (1—1, 1—0, 1—0, 1—0). Meciul a fost echilibrat, dar rapidiștii, cu un plus de experiență, au obținut victoria. Au înscris: Mustață (2) și Medianu (2) — Rapid, respectiv Harabula. A arbitrat C. Mărculescu. *STEAUA — OLIMPIA ORADEA 14—1 (4—0, 4—0, 3—0, 3—1).* Scorul evidențiază foarte bine raportul de forțe. Principalul realizator: Popescu (4) — Steaua. *DINAMO — VAGONUL ARAD 9—2 (1—0, 2—1, 4—0, 2—1).* Dinamoviștii, mai rapizi și mai tehnici, au obținut o victorie comodă. Principalii realizatori: Zamfirescu (3) — Dinamo, respectiv Unc și Leszai. A condus H. Iacobini.

— Canotaj —

Ieri după-amiază, pe lacul Snagov, s-a dat startul în prima zi a întîlnirii de canotaj dintre reprezentativele de juniori ale orașelor București și Sofia. A fost „PREMIUL DE SÎMBĂTĂ" al acestei frumoase regate, întrecere în care schifiștii din Capitală — evoluînd la înălțime — au cucerit 8 din cele 10 probe disputate.

Rezultate: **junioare:** SCHIF 2 V: 1. București (Constantin-Cordoș) 4:45,0, 2. Sofia (Ruseva-Deceva) 4:49,5; 4+1 V: 1. București (Negomireanu, Cavluc, Alexe, Cordoș+Ionciu) 4:31,2, 2. Sofia 4:39,6; 4+1 RAME: 1. București (Nicolae, Golgan, Klein, Alexe+Ionciu) 4:24,0, 2. Sofia 4:33,9; SIMPLU: 1. Iordanka Ruseva (Sofia) 5:01,1, 2. Maria Radu (București) 5:23,5; **juniori:** SCHIF 4+1: 1. București (Bobocea, Herling, Dumitru, Roman+Grozavu) 6:01,3, 2. Sofia 6:07,2; SIMPLU: 1. Gheorghe Foca (București) 6:54,9, 2. Ștefan Kațev (Sofia) 7:00,8; SCHIF 4 F.C.: 1. Sofia (Rusev, Aleksander, Kiril, Pavlov) 5:31,5, 2. București (Apostu, Maican, Morariu, Herling) 5:47,5; SCHIF 2 F.C.: 1. București (Zivideanu-Stamate) 6:10,1, 2. Sofia (Mitev-Planen) 6:29,3; SCHIF 2+1: 1. București (Visne-Mocanu + Popescu) 6:26,1, 2. Sofia (Barov-Petrov+Vasilov) 6:31,7; SCHIF 2 VÎSLE: 1. București (Foca-Tănase) 5:54,5, 2. Sofia (Ștefanov-Kiril) 6:03,1.

„PREMIUL DE SÎMBĂTĂ"

Întrecerile continuă astăzi, pe lacul Snagov, începînd de la ora 10,30.

V. Tf.

— Tir —

„Cupa Speranțelor"

Cea de a doua zi a întrecerilor, desfășurate pe poligonul Tunari, a prilejuit afirmarea tinerilor **O. Savu** (Cutezătorii), **Adriana Ianko** (C.S.M. Cluj), **Adriana Georgescu** (Metalul), **V. Chițea** (Activul Brașov), **Angela Tudorică** (Dinamo), fapt care demonstrează preocuparea secțiilor respective pentru promovarea de noi elemente de perspectivă. Dintre cellalți cîștigători ai probelor s-au evidențiat **C. Codreanu, A. Belinschi, S. Vlădoiu.**

Menționăm, din nou, numărul redus de participanți la proba de pistol viteză, unde s-au prezentat la startul întrecerilor numai 4 concurenți, fapt care a pus pe organizatori în situația de a nu întocmi un clasament la această probă. Rezultatele tehnice sînt: **„Cupa Speranțelor"; armă standard 3x20 f. fete:** 1. Melania Radu (C.P.M.B.) 537 p, 2. A. Ianko 533 p, 3. A. Georgescu 532 p; **armă standard culcat 60 f. băieți:** 1. C. Codreanu (C.P.M.B.) 588 p, 2. S. Safta (C.F.R. Arad) 587 p, 3. O. Savu (Cutezătorii) 585 p; **armă aer comprimat 40 f. băieți:** 1. A. Belinschi (I.E.F.S.) 364 p. 2. S. Cucu (Dinamo) 357 p, 3. I. Mihalcea (Dinamo) 354 p; **fete:** 1. Angela Tudorică 360 p, 2. Matei Dumitra (Dinamo) 357 p, 3. Victoria Savovici (Dinamo) 348 p; **„Criterul juniorilor mici", armă standard 3x20 f. fete:** 1. A. Ianko 533 p, 2. A. Tudorică 529 p, 3. Dumitra Matei 527 p; **armă standard culcat 60 f. băieți:** 1. S. Safta 587 p, 2. O. Savu 583 p, 3. L. Ilovici (Activul Brașov) 580 p; **skeet 100 f:** 1. N. Vlădoiu (Steaua) 92 p, 2. I. Puiu (Steaua) 78 p, 3. D. Buduru (Steaua) 77 p.

Întrecerile continuă astăzi, pe poligonul Tunari, începînd de la orele 9,00 cu probele de armă liberă 3x40 f, armă sport 3x20 f, pistol sport 60 f și talere aruncate din șanț.

P. GORETI

— SCRIMĂ —

PESTE 80 DE TRĂGĂTORI ÎNTR-UN SINGUR CONCURS!

Zilele trecute a fost inaugurată activitatea competițională de toamnă a scrimerilor din Capitală. Participanți, peste 80 de tineri trăgători, de toate specialitățile, aspiranți la categoriile I și maeștri. Recordul de participare pe probe l-a realizat sabrerii: 33!

Iată și finaliștii:

FLORETĂ MASCULIN: 1. *M. Golescu* (U) 3 v.d.b., 2. *P. Burăcea* (Șc. sp. 1) 3 v.d.b., 3. *C. Coman* (Steaua) 3 v.d.b., 4. *L. Meleca* (IEFS) 3 v.d.b., 5. *D. Logan* (Viitorul) 2 v., 6. *B. Constantinescu* (IEFS) 1 v.

FLORETĂ FEMININ: 1. *Elena Doară* (Șc. sp. 1) 4 v.d.b., 2. *Ruxandra Niculescu* (Viitorul) 4 v.d.b., 3. *Aurora Crișu* (Viitorul) 3 v., 4. *Viorica Manta* (Steaua) 2 v., 5. *Lidia Staicu* (IEFS) 1 v., 6. *Doina Prișcorniță* (Steaua) 1 v.

SPADĂ: 1. *M. Băicoianu* (IEFS) 4 v.d.b., 2. *O. Zidaru* (CSS) 4 v.d.b., 3. *P. Aghinitei* (Progresul) 3 v., 4. *I Popa* (CSS) 2 v., 5. *D. Angelescu* (CPMB) 1 v., 6. *Tr. Bălan* (U) 1 v.

SABIE: 1. *E. Ganea* (IEFS) 4 v., 2. *D. Mihăileanu* (IEFS) 3 v., 3. *S. Crișu* (Viitorul) 2 v., 4. *Em. Oancea* (Viitorul) 2 v., 5. *I. Galan* (IEFS) 2 v., 6. *M. Baltă* (U) 2 v.

Primii 4 trăgători s-au calificat pentru etapa următoare.

Unde mergem

BASCHET: Teren Floreasca, ora 17,45, **Medicina — I.E.F.S. II** (f); **Universitatea — Progresul** (m); **Arhitectura — Rapid II** (f); Teren Progresul, ora 9,45, **Progresul — Politehnica Brașov** (f).

CANOTAJ: Lacul Snagov, de la ora 9, concurs internațional de juniori **București — Sofia.**

GIMNASTICĂ: Sala Floreasca, de la ora 10, **campionatul republican al maeștrilor, concursul pe aparate.**

HANDBAL: Teren Voința, ora 9, **Voința Buc. — Dinamo Bacău** (A.m.); ora 10,15: **Șc. sp. nr. 1 Buc. — Șc. sp. Galați** (J.m.); ora 11,30: **Șc. sp. nr. 3 Buc. — Progresul Segarcea** (J.f.); teren Tineretului, ora 9: **Șc. sp. nr. 2 Buc. — Șc. sp. Buzău** (J.m.); ora 10,15: **Universitatea Buc — C.S.M. Sibiu** (A.b.); ora 11,15: **Confecția Buc. — Universitatea Tim.** (A.f.); ora 12,15: **Dinamo Buc. — Lic. N. Bălcescu Pitești** (J.m.); teren Giulești, ora 15: **Rapid Buc. — Cl. Sp. Șc.** (J.f.); ora 16: **Rapid — Voința** (B.f.).

POLO: Strandul Tineretului, de la orele 9 și 17, **meciuri în cadrul etapei a III-a a campionatului divizionar A.**

POPICE: Arena Giulești, de la ora 8: **Rapid Buc. — Flacăra Cimpina** (masculin, campionatul divizionar).

STADIONUL REPUBLICII, de la ora 8,45 — DESCHIDEREA FESTIVĂ A ANULUI SPORTIV ȘCOLAR: **întreceri de atletism, gimnastică sportivă și modernă, călărie, fotbal — SELECȚIONATELE DE ELEVI ALE ORAȘELOR BUCUREȘTI și BELGRAD.**

RUGBY: Stadionul Constructorul, ora 9,30, **Dinamo — Politehnica Iași**; ora 11: **Constructorul — Steaua**; stadionul Giulești, ora 11: **Rapid — Rulmentul Bîrlad** (meciuri în cadrul etapei a IV-a a diviziei A).

TENIS: Teren Progresul, orele 9 și 14, **campionatele internaționale ale României** (finale).

TIR: Poligonul Tunari, de la ora 9, **„Cupa speranțelor" și Criteriul juniorilor mici** (probe de armă cu glonț și alice).

FOTBAL: Stadionul 23 August, ora 10,30: **Progresul — F. C. Argeș** (divizia A); stadionul Dinamo, ora 12,15: **Dinamo București — Olimpia Giurgiu** (juniori); ora 13,45: **Dinamo București — Farul** (tineret-rezerve); ora 15,30: **Dinamo București — Farul** (divizia A); stadionul Progresul, ora 9 **Progresul — Autobuzul** (juniori); ora 13: **Progresul — F. C. Argeș** (tineret-rezerve); stadionul Politehnica, ora 9,30: **Sportul studențesc — Metalul București** (juniori); ora 11: **Sportul studențesc — Metalul București** (divizia B); terenul Voința, ora 11: **Voința București — Olimpia Rm. Sărat** (divizia C); terenul Laromet, ora 9,30: **Laromet București — Rapid București** (juniori); ora 11: **Tehnometal București — Olimpia Giurgiu** (divizia C); terenul Electronica, ora 11: **Electronica București — Energia Slobozia** (divizia C); ora 13: **Electronica București — Portul Constanța** (juniori); terenul Autobuzul, ora 11: **Autobuzul București — Petrolul Videle** (divizia C); terenul Sirena, ora 11: **Sirena București — Chimia Tr. Măgurele** (divizia C); ora 13: **Sirena București — Dunărea Giurgiu** (juniori); terenul Steaua (Ghencea), ora 13: **Steaua — Energia Slobozia** (juniori); stadionul 23 August (terenul IV), ora 13: **Steaua 23 August — Petrolul Videle** (juniori); stadionul 23 August (terenul II), ora 13: **Șc. sp. Energia — Victoria Florești** (juniori).

REZULTATE EXCELENTE ÎN REUNIUNEA ATLETICĂ INTERNAȚIONALĂ DE LA PITEȘTI

(Urmare din pag. 1)

iar anemometrul a indicat 0 ! Deci, au fost îndeplinite toate condițiile pentru omologarea recordurilor.

Că acest rezultat de 13,0 s n-a fost nicidecum întîmplător, o dovedește foarte bine și al doilea succes repurtat ieri de Valeria Bufanu. Bufnd startul și în cursa de 100 m plat ea a obținut o aplaudată victorie 11,6 s — record personal egalat — în fața prestigioasei sprintere poloneze Kerner, creditată în acest an cu o performanță de 11,4 s ! Bravo Valeria !..

CEA MAI BUNĂ PERFORMANȚĂ MONDIALĂ A ANULUI LA SULIȚA !

„Vă rog din suflet să transmiteți organizatorilor, gazdelor noastre, mulțumirile mele pentru excelenta organizare a competiției, pentru priceperea cu care au amenajat sectoarele de concurs. Aici, la Pitești, mi-am sporit încrederea în forțele mele, mi-am dat seama că sînt capabilă să realizez un nou record mondial" — acestea au fost cuvintele cu care DANIELA JAWORSKA ne-a întîmpinat. Într-adevăr, excelenta atletă poloneză a avut toate condițiile — și le-a folosit din plin — pentru a obține o performanță de răsunet. Primele două aruncări au fost de acomodare (55,72 m și 54,50 m), pentru ca apoi, în a treia încercare, să-și probeze incontestabila valoare : 59,54 m (a treia performanță mondială a anului). A patra aruncare (54,90 m) a pregătit ascensiunea spre vîrful piramidei. Daniela a realizat, apoi, 59,68 m și a încheiat suita cu un excelent rezultat : 61,44 m ! Această performanță constituie cel mai bun rezultat mondial al anului. Iată, de altfel, cum arată, după concursul de la Pitești, tabloul celor mai bune aruncătoare de suliță din lume în sezonul 1970 :

61,44 m Daniela Jaworska (Polonia)
60,60 m Fuchs (R.D.G.)
59,34 m Moskalenko (U.R.S.S.)
59,18 m Vidos (Ungaria)
58,40 m Gryziecka (Polonia)

Daniela Jaworska are 24 de ani, este profesoară de educație fizică și face parte din clubul sportiv B.K.S. „Skra" Varșovia. Este măritată cu Edmund Jaworski, antrenorul ei Principalele obiective : **doborîrea recordului mondial, medalia de aur la J.O. de la München și... un copil („planificat" pentru anul 1973...).**

Dintre celelalte rezultate înregistrate în prima zi a reuniunii de pe stadionul de atletism din Parcul Argeș ies în evidență cele obținute de Viorica Viscopoleanu — 6,67 m la săritura în lungime, Sorin Păsulă — 10,5 s la 100 m, record național de juniori egalat, Csaba Dosa — 2,14 m la săritura în înălțime și Valeri Podluni — 7,59 m la săritura în lungime.

Rezultate tehnice :

România — Polonia 32 p — 41 p

100 m : 1. V. BUFANU (R) 11,6, 2. D. Jedrejek (P) 11,8, 3. H. Kerner (P) 11,8 4. Al Angelescu (R) 12,0 ; **400 m : 1. K. Hryniewicka (P) 54,5,** 2. El. Skrowonska (P) 54,7, 3. M. Filip (R) 54,8, 4. D. Bădescu (R) 55,0 ; **1500 m : 1. K. Stadek (P) 4 : 27,0,** 2. S. Kotakowska (P) 4 : 27,0, 3. El. Baciu (R) 4 : 31,4, 4. N. Andrei (R) 4 : 37,5 ; HC. M. Lincă (R) 4 : 32,9 ; **100 mg : V. BUFANU (R) 13,0 — nou record,** 2. E. Zebrowska (P) 13,5, 3. El. Vintilă (R) 14,5, 4. M. Sochacka (P) 16,8 ; **lungime : 1. V. VISCOPOLEANU (R) 6,67,** 2. El. Vintilă (R) 6,23, 3. M. Sochacka (P) 5,70, 4. D. Marszatowicz (P) 5,62 ; **sulită : 1. D. Jaworska (P) 61,44 — nou record.** 2. E. Gryziecka (P) 59,12, 3. E. Zörgö (R) 49,08, 4. El. Prodan (R) 47,44 ; **4x100 m : 1. POLONIA 45,8,** 2. România 46.2 ;

România — R. S. S. Ucraineană (tineret, fete) 35 p — 25 p

100 m : 1. N. PISAREVSKAIA (U) 12,2 2. V. Svalova (U) 12,3, 3. V. Recu (R) 12,6, 4. V. Anghel s-a accidentat : **400 m : 1. M. FILIP (R) 54,8,** 2. L. Sălăgean (R) 56,1, 3. L. Poppe (U) 56,8, 4. G. Guleaeva (U) 57,3 ; **100 mg : EL. MIRZA (R) 14,3,** 2. M. Szatmari (R) 14,5, 3. I. Pusenkova (U) 14,6, 4. J. Termovenko (U) 15.0 ; **lungime : 1. C. POPESCU (R) 6.10,** 2. Fl. Boca (R) 5,91, 3. L. Stroțkaia (U) 5,69, 4. L. Moseagnina (U) 5.68 ; **sulită : E. Zörgö (R) 49,08,** 2. S. Mudrii (U) 39,02, 3. S. Ciontu (R) 38.30 ; **4x100 m : 1. R.S.S. UCRAINEANĂ 47,2,** 2. România 48.3

România — R. S. S. Ucraineană (tineret, bărbați) 47 p — 58 p

100 m : 1. S. Păsulă (R) 10,5 — record de juniori egalat, 2. G. Zaițev (U) 10,6, 3. Vl. Arehin (U) 10.7, 4. S. Mitrofan (R) 10.7 ; **400 m : 1. GH. TANASESCU (R) 48.7,** 2. Gh. Petronius (R) 48,8, 3. Al. Lojecinikov (U) 49.6, 4. N. Afanasiev (U) 50,3 ; **1500 m : 1. I. KORCENKOV (U) 3 : 49,3,** 2. Vl. Iarovenko (U) 3 : 49,3, 3. P. Lupan (R) 3 : 50.2, 4. C. Dima (R) 3 : 56.9 ; **2000 m obstacole : 1. V. SAVOV (U) 5 : 59,0,** 2. V. Racek (U) 5 : 51,3, 3. H. Mathes (R) 5 : 52,5, 4. N. Dumitru (R) 6 : 01.7; HC. T. Szekely 5 : 52.1, Șt. Goanță 5 : 53,0 ; **110 mg : V. PROKOPENKO (U) 14,8,** 2. I. Glavă (R) 15.0, 3. E. Sebestien (R) 15,0 ; **lungime : V. Podlujnii (U) 7,59,** 2. A. Ilin (U) 7,27, 3. A. Abagiu (R) 7,05, 4. G. Oană (R) 6.94 ; **înălțime : 1. C. Dosa (R) 2,14,** 2. M. Negomireanu (R) 2.08, 3. R. Ahmetov (U) 2,04, 4. V. Goh (U) 2,04 ; **greutate : 1. S. NUDELMAN (U) 16,24,** 2. V. Jurba (U) 15.42, 3. Gh. Dumbravă (R) 15.13, 4. Gh. Suha (R) 14.72 ; **sulită : 1. Vl. Algustov (U) 70,30,** 2. A. Korneiciuk (U) 69,96, 3. P. Colf (R) 63,28, 4. A. Blașca (R) 54,84 ; **4x100 m : 1. ROMÂNIA 41,1,** 2. R.S.S. Ucraineană 41,5.

Întrecerile continuă astăzi de la ora 14,30.

SUCCESE ROMÂNEȘTI ÎN PRIMELE FINALE ALE TENISMANILOR

(Urmare din pag. 1)

mător, ultimul, învinșii au 40-15 și pierd din mînă tot avantajul. O victorie la limită, greu cucerită : **TIRIAC, GULYAS—MARMUREANU, DRON 6—4, 3—6, 6—3, 3—6, 8—6.**

Poate și mai greu și-au cîștigat locul în finală cehoslovacii **Frantisek Pala** și **Vladimir Zednik.** Și ei mai aveau nevoie, la un moment dat, de un singur set cîștigat, dar maghiarii **S. Baranyi—R. Machan** egalează. Ultimul set dă loc la o luptă foarte animată cu răsturnări neașteptate de scor. De la 4—2, Pala și Zednik nu se pot distanța și intră în prelungiri. Aci, la 5—6, maghiarii au 3 mecibaluri și le ratează! Urmează o serie de break-uri, nu se punctează decît contra serviciului... Doar Pala, servind cu un efort deosebit, remontează de la 15—40 și reușește finișul decisiv. Rezultat : **PALA, ZEDNIK—BARANYI, MACHAN 3—6, 6—2, 6—3, 5—7, 9—7.**

La femei, aveam emoții pentru **Iudith Dibar** și **Agneta Kun,** dar ele ni le-au risipit, impunîndu-se în fața cuplului **Veronika Koch—Betina Borchert (R.D.G.),** în special în setul doi, cînd au jucat mai aproape de fileu. Scor : 8—6, 6—4 pentru **Dibar—Kun.** Foarte disputată a fost semifinala dintre australiencele Susan Alexander—Sandra Walsham și maghiarele Eva Szabo—Clara Iozsay. Cu multă dirzenie, dar și greșind mai puțin, jucătoarele de la antipozi au reușit un break decisiv în setul trei (4—4... 6—4). Deci, pe tabela de scor : **ALEXANDER. WALSHAM—SZABO, IOZSAY 7—9, 6—3, 6—4.**

După-amiază, au fost cunoscuți primii campioni ai „internaționalelor" noastre. Notăm, cu firească satisfacție, succesele românești, care au însoțit disputarea celor două finale de dublu.

Mai întîi, fetele noastre. Iudith Dibar și Agneta Kun, fosta și actuala campioană, nu și-au dezmințit forța în fața cuplului australian, redutabil de asemenea. După ce cîștigă relativ ușor primul set (deși egalate, de la 4—1), romîncele întîmpină o rezistență sporită în cel de-al doilea. Aci, se remarcă jocul eficace al Sandrei Walsham, mai bună ieri decît coechipiera sa Susan Alexander. Și deși gazdele conduc cu 3—2, apoi cîștigă un ghem-maraton contra serviciului, deci 4—2, ele permit oaspetelor să puncteze în serie și să-și adjudece setul. Emoții, la începutul decisivului, care debutează cu 0—1. Dar apoi, atît Kun, cît și Dibar, se regăsesc total, luînd patru ghemuri la rînd ! Meciul era jucat și victoria culorilor noastre nu mai putea fi pusă la îndoială. Rezultatul finalei de dublu femei : **IUDITH DIBAR, AGNETA KUN — Susan Alexander, Sandra Walsham 6—4, 4—6, 6—2.**

O excelentă partidă de luptă a marcat încheierea probei masculine de dublu. Cine a pariat pe masivul Vladimir Zednik și impetuosul „stîngaci" Frantisek Pala, a greșit. Căci Țiriac și Gulyas au fost ieri în forma lor cea mare. În special Ion Țiriac a excelat prin subtilitățile specifice jocului în perechi, demonstrînd tuturor marea sa capacitate. După cum superbul campion al rachetei care rămîne Istvan Gulyas a jucat și el fără repros. Amîndoi muncesc mult în prelungirile setului doi pentru a echilibra scorul. În următorul, refac de la 2—4 și iau conducerea. Și — lucru rar în tenis — nu se mai opresc decît la capătul a 10 ghemuri cîștigate ! Era și sfîrșitul partidei : **ȚIRIAC, GULYAS—Pala, Zednik 4—6, 10—8, 6—4, 6—0.**

Programul zilei a fost completat cu continuarea ultimei semifinale rămasă neîncheiată, la dublu mixt. Maghiarii **Eva Szabo** și **Robert Machan** au terminat victorioși în fața cuplului **Veronika Koch—Thomas Emmrich** (R.D.G.) cu 6—2, 2—6, 6—2 și vor fi — mîine în finală — adversarii perechii române Iudith Dibar—Sever Dron.

★

Deci, astăzi, ultima ridicare de cortină în acest turneu. Programul (modificat) începe la ora 9 cu proba de consolare, iar la 10 se dispută finala de simplu femei, opunînd pe Eva Szabo (Ungaria) și Iudith Dibar (România). După amiază, două finale. La ora 14, Frantisek Pala (Cehoslovacia) și Sever Dron (România) își dispută finala de simplu bărbați. În continuare, finala de dublu mixt, ultima.

Elena Ceampelea și Mircea Gheorghiu campioni absoluți ai țării la gimnastică

(Urmare din pag. 1)

ținînd doar 9. În schimbul doi, **Gheorghiu concurează bine la sărituri** (9,15 și 9.20), în timp ce Păunescu — nesigur și cu citeva ezitări — primește doar 8,95. **Coșariu nu pare însă dispus să cedeze : la inele, el se prezintă într-o formă deosebită,** mai ales în prima parte a exercițiului și în final (dublu salt), **obținînd una din cele mai ridicate note din concurs — 9,30.** Mihaiuc, cu 9,15 la sărituri, nu a recuperat mai nimic din diferența ce-l separa de cei trei fruntași.

Au urmat dinamoviștii (Păunescu și Coșariu) la sărituri, steliștii (Mihaiuc și Gheorghiu) la paralele. **Păunescu s-a prezentat aproape ireproșabil** (zboruri lungi, aterizare precisă), **fiind notat cu 9,30. Coșariu a** „mers" ceva mai slab (9 și 9,10), iar Gheorghiu, la paralele, a avut cîteva opriri, nu a marcat suficient punctele importante ale exercițiului, obținînd numai 9,15.

Schimbul al patrulea a consolidat poziția de lider a lui Gheorghiu, el prezentîndu-se degajat la bară, cu o execuție corectă, ținută ireproșabilă, siguranță în mișcări : 9,25. Adversarii săi au pierdut în acest timp zecimi prețioase : Coșariu 8,45 la paralele, Mihaiuc 8,95 la bară, Păunescu 9 la paralele.

Deși la sol a obținut cu 2 zecimi mai puțin decît Păunescu (9,20 față de 9,40), **Gheorghiu s-a menținut și după schimbul al 5-lea în frunte, iar la cal — cu aproape un punct avans — gimnastul militar a evoluat deja în stil de campion,** sigur pe sine, dar totuși reținut, spre a nu risca.

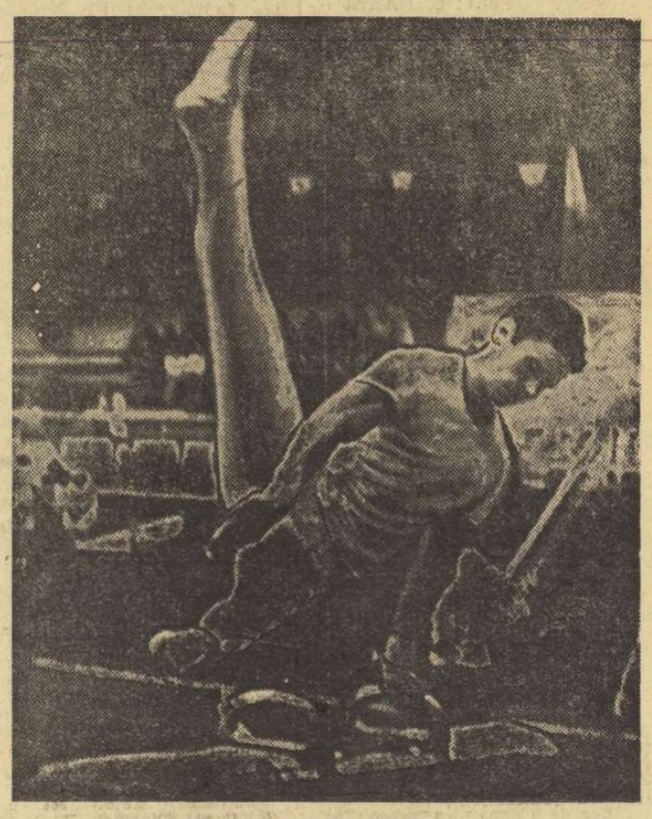

MIRCEA GHEORGHIU

Foto : N. DRAGOȘ

Rezultate tehnice :

MASCULIN.

Individual compus : Mircea Gheorghiu (Steaua) 109,20 ; Gheorghe Păunescu (Dinamo Buc.) 108,70 ; Dan Grecu (Dinamo Buc.) 108,25 ; Vasile Coșariu (Dinamo Buc.) 107,85 ; Petre Mihaiuc (Steaua) 107,30 ; Gh. Tohăneanu (Dinamo Buc.) 106,70 ; **pe aparate : sol : Păunescu și Mihaiuc 18,65,** Gheorghiu 18,35 ; **cal cu minere : Gheorghiu 18,35,** Păunescu 18,30, Grecu 18,15 ; **inele : Coșariu 18,30 ;** Dan Grecu 17,65, Tohăneanu și Cadar 17,60 ; **sărituri : Nicolae Oprescu (Dinamo Buc.) 18,40,** Păunescu și Gheorghiu 18,35 ; **paralele : Gheorghiu 18,45,** Nicolae Achim (Steaua) 18,15, Grecu 18,05 ; **bară : Cadar 18,35, Păunescu 18,35,** Gheorghiu 18,30.

FEMININ.

Individual compus : Elena Ceampelea (Petrolul Ploiești) 78,30 ; Olga Ștefan (Dinamo Buc.) 78,00 ; Elisabeta Turcu (Petrolul Ploiești) 78,00 ; Alina Goreac (Dinamo Buc.) 78,25 ; Rodica Apăteanu (Dinamo Buc.) 78,00 ; Felicia Dornea (Dinamo Bacău) 78,00.

★

Astăzi, de la ora 10, concursul se încheie cu finala pe aparate.

PE TERENURILE DE TENIS

Turneul internațional de tenis de la Berkeley (California) a continuat cu disputarea partidelor din cadrul „sferturilor" de finală ale probelor de simplu. La masculin, Stan Smith l-a eliminat cu 6—2, 6—4 pe cehoslovacul Jan Kodes. În semifinală, Smith îl va întîlni pe compatriotul său Cliff Richey, învingător cu 7—5, 3—6, 6—3 în fața australianului Robert Carmichael. Dennis Ralston a dispus cu 6—2, 6—4 de Jaime Fillol și va juca în semifinale cu americanul de culoare Arthur Ashe.

★

În turneul internațional de tenis de la Vancouver, Rod Laver l-a învins cu 6—4, 7—6 pe Pancho Gonzales. Okker a cîștigat cu 6—3, 6—3 în fața lui Drysdale, calificîndu-se în finală. În alte două meciuri, au fost înregistrate următoarele rezultate : Emerson — Marty Riessen 6—3, 6—1 ; Gimeno — Newcombe 6—3, 6—3.

Cassius Clay se pregătește intens

Fostul campion mondial de box la cat. grea, Cassius Clay, care-și va face reintrarea la 26 octombrie la Atlanta, priprimind replica lui Jerry Quarry, se antrenează în prezent la Miami Beach. Clay transpiră serios la antrenamente, dornic de a-și face reintrarea printr-o victorie. La ultima ședință de antrenament el a susținut 14 runduri în compania cîtorva sparing-parteneri. Încă neacomodat cu efortul prelungit, Clay a suportat cu greu asaltul lui Vicente Rondon, care i-a creat multe probleme, în cele două runduri finale. De multe ori Clay a fost „contrat" serios la figură, ieșind din ring marcat la pomeți. Antrenorul Dundee a declarat că elevul său va face tot posibilul să cîștige în fața lui Quarry. Dundee a specificat că a cerut pentru un meci de reintrare 12 runduri, însă organizatorii nu au acceptat, partida fiind stabilită pentru distanța de 15 reprize a 3 minute.

sportul în lume

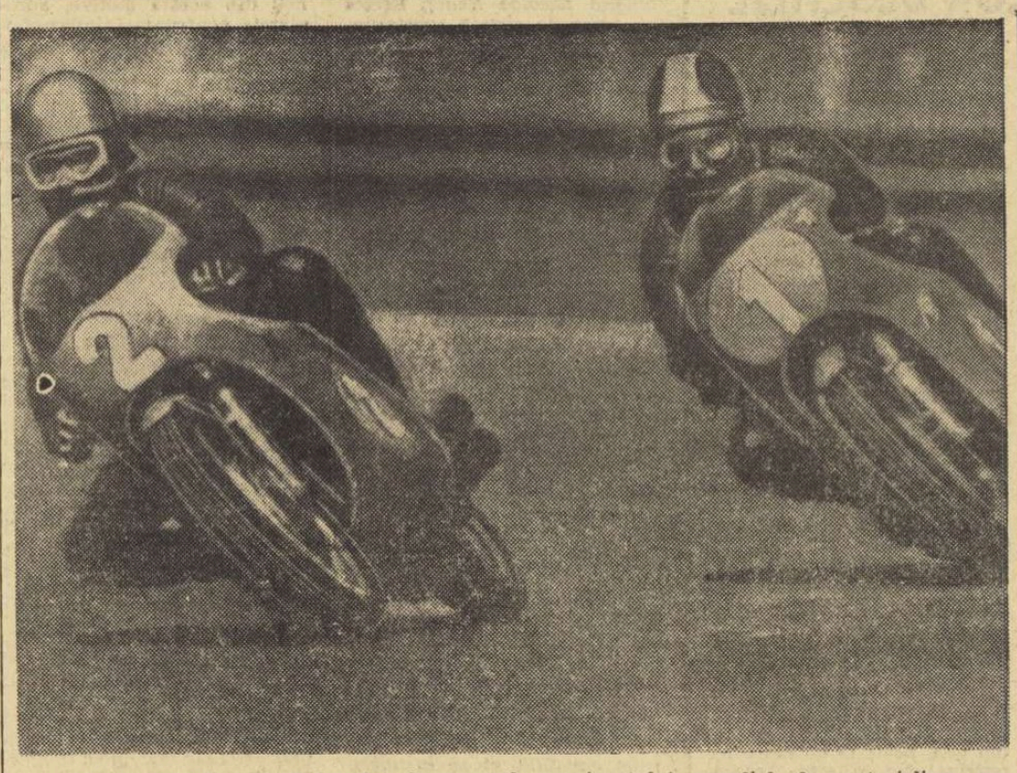

Asigurîndu-și primul loc în clasamentul campionatului mondial de motociclism, marele as italian, Giacomo Agostini n-a mai participat la ultimul „Mare Premiu", disputat duminică la Barcelona. El a concurat, în schimb, la cursa de la Cadwel Park, în Anglia, cucerind cu ușurință primul loc în proba de 500 cmc. Iată-l pe Agostini (în dreapta fotografiei), condus la o turnantă de compatriotul său Renzo Pasolini.

Felefoto : A. P. — AGERPRES

TELEX

În prima rundă a turneului de șah de la Sofia, maestra sovietică Konopleva a învins-o pe Pitelj (Polonia). Reprezentanta României, Suzana Makai, a remizat cu Heklein (R. D. Germană), rezultat consemnat și în partida Eretova (Cehoslovacia) — Asenova (Bulgaria).

■

Pugilistul francez de cat. semimijlocie, Marcel Cerdan jr. și-a înscris o victorie prin K.O. El l-a învins la Bordeaux, în rundul 9, pe austriacul Helmut Stary.

■

Jose Manuel Ibar „Urtain" a obținut o nouă victorie înainte de limită. În meciul disputat la Frankfurt pe Main el l-a învins prin K.O. în repriza a treia pe jamaicanul Stanford Harris, care era mai greu cu 11 kg.

■

După trei zile de întreceri, în campionatul mondial feminin de golf de la Madrid continuă să conducă echipa Franței cu 445 puncte.

■

Tradiționala competiție ciclistă internațională „Criteriul Așilor" va avea loc duminică 4 octombrie la Paris. La startul cursei vor fi prezenți printre alții belgianul Eddy Merckx, cîștigătorul Turului Franței, Gimondi (Italia), Monsere (Belgia), campion al lumii etc.

■

După cum s-a mai anunțat, între 6 și 10 octombrie va avea loc la Berlin un mare turneu internațional de box unde și-au anunțat participarea pugiliști din 10 țări. Echipa U.R.S.S. va avea în frunte pe campionul olimpic Valeri Sokolov, care va evolua la cat. pană, și pe campionul european Tregubov (mijlocie mică).

CEHOSLOVACIA ȘI R.F. A GERMANIEI ÎNVINGĂTOARE ÎN TURNEUL DE HANDBAL DE LA HAMBURG

La „Alsterdorfer Halle" din orașul vest-german Hamburg au început întrecerile unui mare turneu de handbal masculin, la care participă reprezentativele Cehoslovaciei, Danemarcei, Iugoslaviei și R. F. a Germaniei.

Partida inaugurală dintre echipele R. F. a Germaniei și Danemarcei a prilejuit o întrecere extrem de disputată, timp de 40 de minute scorul menținîndu-se destul de strîns : 3—0, 3—3, 5—3, 6—6, 9—7 și 10—8 în favoarea gazdelor în min. 39. În continuare însă, handbaliștii vestgermani au atacat insistent poarta lui Kay Jorgensen, reușind să se desprindă în cîștigători. Scor final : 16—12 (7—6) în favoarea selecționatei R. F. a Germaniei. Au marcat : Bernd Munck 4 — cel mai bun jucător de pe teren, Gröning 4, Feldhoff 2, Gosewinkel 2, Brand 2, Müller, Rogge de la învingători, respectiv Christiansen 4, Hansen 3, Kaae 2, Nielsen 2, Heidemann pentru învinși.

La capătul unui meci extrem de spectaculos, Cehoslovacia a întrecut Iugoslavia cu 19—17 (10—9). Foștii campioni ai lumii au condus în permanență, cîștigînd pe merit.

ZIG-ZAG FOTBALISTIC

Invazie de jucători străini în Brazilia...

Opinia publică sportivă braziliană este contrariată. În ultimele luni, managerii echipelor locale au luat pur și simplu cu asalt piețele străine pentru a cumpăra jucători cînd, mai ales după cucerirea Cupei „Jules Rimet", lucrurile ar fi trebuit să fie exact invers. Luna aceasta, F. C. Santos a achiziționat două vedete uruguayene, pe Pedro Rocha și Pablo Forlan, foști jucători la Penarol.

Ce se întîmplă cu fotbalul brazilian ? se întreabă tot mai des ziarele din Rio de Janeiro. Un răspuns a fost dat de Athie Jorgue Curi, președintele clubului Santos. „Oricît de incredibil ar părea — a declarat el — revine mai ieftin să importi un jucător de valoare decît să cumperi unul de aici. Îndeosebi cînd cluburile știu că cei ce vrea să cumpere este Santos, prețurile cresc considerabil. În plus, nici o echipă braziliană nu-și va vinde vedetele, deoarece se teme de reacția suporterilor. De aceea am hotărît să importăm fotbaliști".

Pînă în urmă cu cinci ani, în cluburile braziliene activau foarte puțini fotbaliști din străinătate. Acum, însă, numărul lor a crescut atît de mult, încît mulți observatori consideră că poate fi înghețată chiar o selecționată ce ar putea fi opusă fără teamă reprezentativei braziliei. Printre ei se află portarii argentinieni Augustin Cejas și Edgardo Andrade, uruguayenii Pedro Rocha, Hector Silva și Pablo Forlan, paraguayanul Reyes.

Boala misterioasă a lui Banks

Portarul reprezentativei de fotbal a Angliei, Gordon Banks, continuă să sufere de boala misterioasă de stomac și intestine care l-a ținut pe banca rezervelor încă în timpul disputării meciului din sferturile de finală ale campionatului mondial din Mexic, dintre Anglia și R. F. a Germaniei. Cu toate că de atunci Banks apără buturile echipei sale de club, Stoke City — după cum recunoaște singur — se simte „mizerabil și deprimat". Recent, Stoke a pierdut cu 1—4 în fața lui Manchester City și Banks a jucat din nou cu mult sub forma sa obișnuită.

Medicii nu au reușit încă să diagnosticheze boala de care suferă Banks. Deocamdată, atît el cît și membrii familiei sale sînt supuși unui control medical permanent. În timpul deplasărilor, jucătorul doarme într-o cameră separată și nu poate să folosească același duș cu ceilalți coechipieri. „Pînă ce vom afla diagnosticul — a declarat antrenorul echipei Stoke, Waddington — trebuie să-l izolăm pe Banks de restul echipei".

S.U.A. vor organiza campionatul mondial ?

Ar putea Statele Unite să organizeze o ediție a campionatului mondial la fotbal ? Da, afirmă Phil Wossman, noul vicepreședinte al Asociației americane de fotbal. Recent, el a făcut o vizită la Rio de Janeiro pentru a lua contact cu oficialitățile fotbalului brazilian, de la care intenționează să obțină sprijinul în favoarea acestui plan. Wossman argumentează că F.I.F.A. nu va desemna țara organizatoare a C.M. din 1986 decît în 1980, astfel încît Asociația americană de fotbal va avea la dispoziție 10 ani pentru a populariza acest sport în S.U.A. De pe acum, a spus el, fotbalul este practicat cu regularitate în 600 de colegii și universități americane.

În ce-i privește însă pe brazilieni, ei s-au arătat mai sceptici. Unul din membrii federației braziliene de fotbal a declarat : **„A organiza un campionat mondial în S.U.A. ar apărea la fel de bizar ca, de pildă, ținerea campionatului mondial de hochei pe gheață în insula Tahiti".**

Bilanț — cupe europene

● După o socoteală sumară, la cele 134 de jocuri disputate în cadrul celor trei cupe europene (a campionilor, cupelor și tîrgurilor) au asistat peste 2 milioane de spectatori ! O cifră care subliniază interesul stîrnit de aceste competiții.

● Totalul golurilor înscrise în 90 sau 120 minute (acolo unde au fost necesare prelungiri) a fost de 484, ceea ce înseamnă o medie de 3,6 de joc. Pe competiții : 127 goluri în 34 jocuri din „Cupa campionilor" (media : 3,7) ; 134 goluri în 36 meciuri din „Cupa cupelor" (media : 3,7) și 223 în 64 partide din „Cupa europeană a tîrgurilor" (media : 3,4).

● O performanță deosebită a realizat fotbalul de club din Anglia și R. D Germană, care a obținut maximum posibil de calificări. Englezii au participat cu 8 echipe în cele trei cupe și s-au calificat cu toate opt, iar din R. D. Germană toate cele trei echipe au absolvit primul tur. Cîte o echipă au pierdut : R. F. a Germaniei (din 6), Belgia, Portugalia și Olanda (din 5), ROMÂNIA (din 4), Turcia (din 3) ; iar cîte 2 echipe : Elveția (din), Cehoslovacia (din 4), Polonia (din 4), Austria (din 4), Spania (din 6), Ungaria (din 4), Irlanda și Irlanda de Nord (din cîte 3). Au fost eliminate toate echipele din : Norvegia (4), U.R.S.S. (2), Malta (3), Islanda (3), Albania (2), Suedia (3), Finlanda (3), Luxemburg (3), Cipru (2).

Știați că...

...antrenorul echipei Admira Energie, Anton Malatinsky, a interzis jucătorilor să fumeze cu două ore înainte și două ore după meci ?

...în prezent, cei mai mulți jucători străini din prima ligă a unui campionat național activează în Belgia ? Este vorba — ca să nu enumerăm decît pe cîțiva — de Sideris (Grecia), Belin (Iugoslavia), Andersen, Poulsen, Larsen (toți din Danemarca), Emmerich (R.F.G. — anul trecut golgeterul campionatului), Rensenbrink, Bergholtz (ambii Olanda) etc.

...antrenorul echipei Cehoslovaciei, Antonin Rygr, a luat cîteva măsuri care trebuie respectate de toți membrii lotului național ? Acestea sînt : interzicerea fumatului, a consumului de alcool și a jocului de cărți !

...că divizia B din Franța a fost desființată pe o perioadă de doi ani ? În locul diviziei B funcționează 3 ligi regionale cu cîte 16 echipe.

Iată-l pe „bătrînul" Lev Iașin, fidelul apărător al buturilor echipei Dinamo Moscova. La 41 de ani, neobositul Iașin este din nou în excelentă dispoziție de joc și selecționat în lotul U.R.S.S.

fișier

CEI MAI RAPIZI CRAULIȘTI EUROPENI

200 M LIBER

R.E. 1:55,2 Hans Fassnacht (R.F.G.)
1:55,7 Gunnar Larsson (Suedia)
1:56,4 Gheorghi Kulikov (U.R.S.S.)
1:56,8 Werner Lampe (R.F.G.)
1:57,0 Michel Rousseau (Franța)
1:57,4 Lutz Unger (R.D.G.)
1:58,0 Vladimir Bure (U.R.S.S.)
1:58,1 Leonid Ilicev (U.R.S.S.)
1:58,8 Santiago Esteva (Spania)
1:59,1 Matyas Borloy (Ungaria)
1:59,5 MARIAN SLAVIC (ROMÂNIA) — locul 13

CEHOSLOVACIA - FINLANDA 6-1 LA HOCHEI

La Praga, în prezența a peste 3 000 de spectatori, s-a disputat întîlnirea internațională amicală de hochei pe gheață dintre selecționatele Cehoslovaciei și Finlandei. Hocheiștii cehoslovaci au obținut victoria cu scorul de 6—1 (2—0, 2—1, 2—0) prin punctele marcate de I. Holik (2), Bednarj, Farda, Șevcik și Mahaci.

-ultimele știri-ultimele rezultate-ultimele știri-

Cupa Federației române de călărie

IAȘI, 2 (prin telefon). În primele probe ale Cupei Federației române de călărie s-au înregistrat rezultatele : Dresaj-seniori : 1. H. Müller (C.S.M. Sibiu) pe Strop ; 2. E. Boiangiu (C.C. București) pe Paltin ; 3. A. Kadar (Petrolul Ploiești) pe Bicaz. Dresaj-juniori : 1. Irina Ciocmata (Steaua) pe Vinovat ; 2. Gh. Niculae (Petrolul Ploiești) pe Jambon ; 3. Gioconda Pînzaru (C.S.M. Iași) pe Lăcătuș. Obstacole-seniori : 1. C. Ilin (Steaua) pe Viteaz 66,3 ; 2. A. Kadar pe Bicaz 68,7 ; 3. O. Recer (Dinamo) pe Ganciu 72,0. Obstacole-juniori : 1. Gioconda Pînzaru pe Lăcătuș 0 p. — 43,2 ; 2. M. Bustea (C.S.M. Sibiu) pe Ghinion 0 p — 44,4 ; 3. Irina Ciocmata pe Vinovat 0 p — 45,3.

ÎN PRIMELE MECIURI ALE DIVIZIEI DE POPICE

OLIMPIA REȘIȚA — GAZ METAN MEDIAȘ (M) 5 157—4 964

Gazdele au obținut o victorie meritată. Principalii realizatori ai succesului reșițenilor : **Ilie Băiaș (901 pd),** care din primul schimb a adus un avantaj de 129 pd formației sale, și Kridor (895 p d). Nici unul dintre oaspeți nu a atins 865 p d. Totuși, subliniem evoluțiile lui Tontsch (864 p d) și Biciușcă (861 p d). Învingătorii au avut 45 bile în gol.

RAPID BUCUREȘTI — C.S.M. REȘIȚA (F) 2 431—2 373

Oaspetele, cu două junioare în echipă, au fost întrecute la o diferență destul de redusă. Cele mai eficace competitoare : Alexandrina Navon (424 p d) și Elena Cernat (418 p d) de la Rapid, respectiv Ildiko Jijic (414 p d) și Mariana Manea (junioară — 406 p d). Bile goale : 37 (Rapid) — 27 (Reșița).

Redacția și administrația : str. Vasile Conta nr. 16 ; telefoane : centrala 11 10 05, secția corespondenți 11 51 09, interurban 72 și 286 ; telex : sportrom buc. 180. Tiparul : I. P. „Informația", București 40368

PROLETARI DIN TOATE ȚĂRILE, UNIȚI-VĂ !

sportul

ZIAR AL CONSILIULUI NAȚIONAL PENTRU EDUCAȚIE FIZICĂ ȘI SPORT

ANUL XXVI — Nr. 1043 6476) 4 PAGINI 30 BANI Luni 5 octombrie 1970

O excelentă performanță a atletelor noastre

România - Polonia 72—63!

In meciul de tineret: România—Ucraina 65—57 (f) și 90-119 (b)

Cornelia Popescu *într-o atitudine caracteristică și spectaculoasă, tipică pentru „flop"-ul lui Fossbury...*

Prima reuniune găzduită de noul stadion din Pitești a coincis cu o splendidă victorie a atletelor noastre în meciul cu redutabila formație a Poloniei. La capătul a două zile de întreceri, scorul a fost — pentru prima oară în istoria întîlnirilor bilaterale dintre reprezentativele feminine ale celor două țări — favorabil României care a întrecut Polonia cu 72—63 p. Succesul de prestigiu se datorează evoluției excelente a Valeriei Bufanu, Vioricăi Viscopoleanu, Ilenei Silai, Olimpiei Cataramă, Corneliei Popescu, Liei Manoliu și colegelor lor, precum și antrenorilor care au contribuit la pregătirea lor.

În cele două zile de concurs au fost înregistrate performanțe de valoare mondială — 61,44 m la suliță (Daniela Jaworska), **6,67 m la săritura în lungime** (Viorica Viscopoleanu) **și 13,0 la 100 m g** (Valeria Bufanu),

(Continuare în pag. a 4-a)

DATELE MECIURILOR DINAMO - F.C. LIVERPOOL

În urma tratativelor purtate între cluburile Dinamo București și F.C. Liverpool, s-a ajuns la un acord în privința datelor de desfășurare ale celor două meciuri din cadrul turului II al C.E.T.. **Primul meci ar urma să se desfășoare la 20 sau 21 octombrie, la Liverpool, iar returul în ziua de 4 noiembrie la București.**

DUPĂ ETAPA A VI-a A DIVIZIEI „A" DE FOTBAL

DINAMO BUCUREȘTI — IATĂ NUMELE NOULUI LIDER!

● Doar Rapid și F.C. Argeș au ciștigat cite un punct in deplasare ● C.F.R. Timișoara a coborit pe ultimul loc al clasamentului ● Doru Popescu — un „puncheur" in continuă afirmare ● O etapă cu numai 18 goluri...

REZULTATE TEHNICE

Dinamo București—Farul	4—1	(1—0)
U.T.A.—Steaua	1—0	(1—0)
Progresul—F.C. Argeș	2—2	(2—1)
Jiul—C.F.R. Timișoara	2—1	(2—0)
Politehnica—Rapid	0—0	
C.F.R. Cluj—Dinamo Bacău	2—1	(2—1)
Petrolul—„U" Cluj	1—0	(0—0)
Univ. Craiova—Steagul roșu	1—0	(0—0)

ECHIPA ETAPEI

Adamache

Pop Lupescu Dan Cîmpeanu

Donose R. Nunweiller

S. Bretan Doru Popescu Dumitrache Kallo

Etapa viitoare (18 octombrie)

Farul—Petrolul
Steaua—Politehnica
Steagul Roșu—U.T.A.
F.C. Argeș—Dinamo București
„U" Cluj—Jiul
Rapid—Universitatea Craiova
Dinamo Bacău—Progresul
C.F.R. Timișoara—C.F.R. Cluj

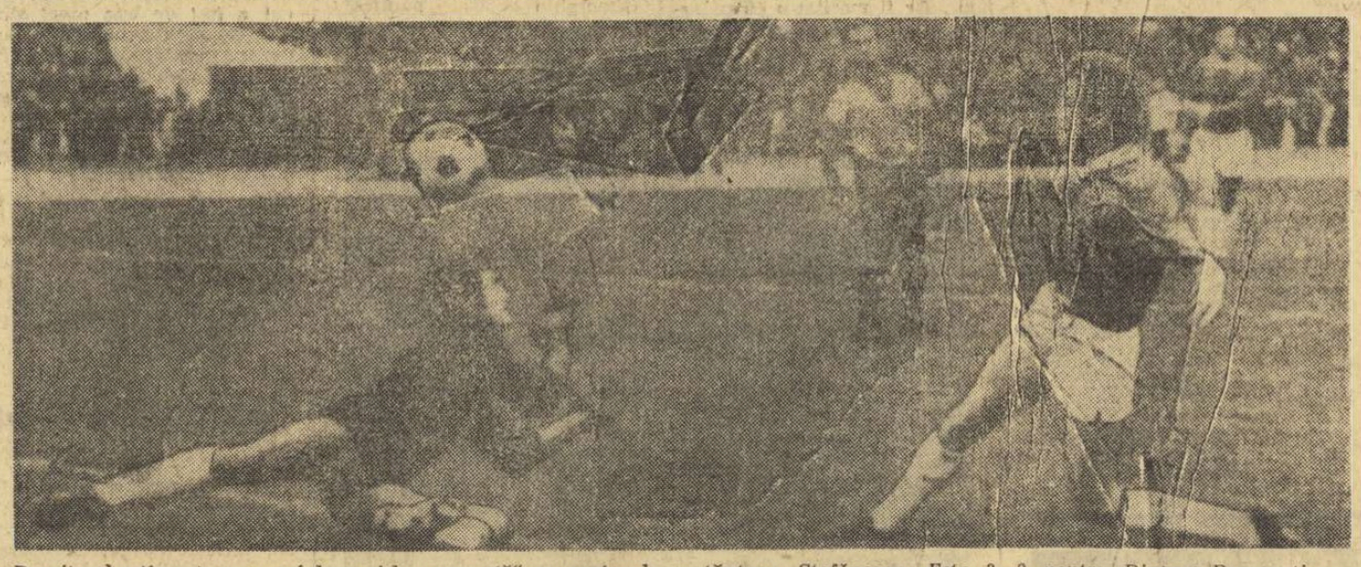

Dumitrache țîșnește ca un fulger și-l „execută" pe portarul constănțean Ștefănescu. *Este 2—0 pentru Dinamo București...*

CLASAMENTUL

1. DINAMO BUCUREȘTI	6	4	1	1	10— 6	9
2. U.T.A.	6	4	0	2	7— 4	8
3. POLITEHNICA IAȘI	6	3	2	1	11— 8	8
4. UNIVERSITATEA CRAIOVA	6	4	0	2	5— 5	8
5. STEAGUL ROȘU	6	3	1	2	4— 3	7
6. RAPID	6	2	3	1	3— 2	7
7. FARUL	6	3	1	2	10—11	7
8. PETROLUL	6	3	1	2	7— 9	7
9. STEAUA	6	2	2	2	10— 8	6
10. PROGRESUL	6	2	2	2	6— 6	6
11—12. „U" CLUJ	6	2	1	3	7— 8	5
JIUL	6	2	1	3	5— 6	5
13. DINAMO BACĂU	6	2	0	4	12—10	4
14. F.C. ARGEȘ	6	1	2	3	8—10	4
15. C.F.R. CLUJ	6	1	1	4	6—12	3
16. C.F.R. TIMIȘOARA	6	1	0	5	4— 7	2

Principala noutate a etapei cu nr. 6 rămîne, neîndoios, schimbarea liderului. Aflată cîteva duminici în fruntea piramidei, Politehnica Iași (egală pe teren propriu cu Rapid) cedează șefia clasamentului dinamoviștilor bucureșteni, și venirea echipei cu cei mai mulți „mexicani" pe primul loc — acum, înaintea meciului cu Finlanda — ar putea fi un motiv de speranță în plus.

La București, unde Farul — de la care mulți așteptau „recidiva" unor izbînzi mult gustate — a pierdut fără drept de apel, în fața unui Doru Popescu care are tot mai îndrituite veleități de golgeter, F.C. Argeș a realizat performanța unui „egal", fiind, alături de Rapid, singura echipă care a obținut un punct în deplasare.

Tot ieri s-a schimbat și „lanterna roșie". Deși a luptat din răsputeri la Petroșani, C.F.R. Timișoara a pierdut la limită, intrînd în posesia ultimului loc al clasamentului, pe care i l-a cedat — bănuim, cu inimă ușoară — colega sa de... departament C.F.R. Cluj.

În rest, meciuri echilibrate și cinci succese la limită. În meciul dintre campioni și cîștigătorii Cupei, U.T.A. a obținut o victorie dificilă, dar extrem de prețioasă pentru configurația clasamentului, în care arădenii ocupă „fotoliul" al doilea.

Din păcate, eficacitatea este în scădere. S-au înscris numai 18 goluri față de cele 23 ale etapei trecute. Dar campionatul nu e decît la început..

CLASAMENTUL GOLGETERILOR

După disputarea a șase etape, pe primul loc în clasamentul golgeterilor campionatului diviziei A se află DUDU GEORGESCU și BOJIN cu cîte patru goluri, fiind urmați de **Lupulescu, D. Ene, Pană, Tătaru, Adam, Caraman și Doru Popescu** — toți cu cîte trei goluri.

La închiderea campionatelor internaționale de tenis ale României

IUDITH DIBAR ȘI SEVER DRON AU FOST DE NEÎNVINS!

Ultima zi a „internaționalelor" noastre de tenis a completat șirul succeselor românești cu noi victorii. Finala de simplu feminin a fost cîștigată de **Iudith Dibar**, cea masculină de **Sever Dron**, pentru ca aceiași, reuniți în pereche, să-și adjudece și ultima probă, cea de dublu mixt. Deci, la căderea cortinei, numai victorii ale reprezentanților țării noastre. În total, cinci probe cîștigate, numai la una singură titlul fiind împărțit de Ion Țiriac cu maghiarul I. Gulyas. Iar pentru Iudith Dibar, fosta noastră campioană, un triplu succes, căci ea a triumfat în toate cele trei probe. Performanțe frumoase, rezultate de prestigiu, care certifică încă o dată înalta valoare a tenismanilor români, a celor din eșalonul fruntaș, ca și a schimbului lor imediat.

Vom începe ultima noastră cronică prin descrierea finalei de simplu masculin, unde victoria lui Sever Dron ni se pare nu numai surprinzătoare, ci și deosebit de prețioasă. După ce eliminase pe oaspeții redutabili, cehoslovacul Zednik și maghiarul Baranyi, ca apoi să scoată din luptă pe însuși favoritul nr. 1 Țiriac, ne întrebam dacă Dron își va continua formidabila „serie" și cu campionul Cehoslovaciei, puternicul Frantisek Pala. Așa cum a decurs, însă, partida din după amiaza de ieri, orice speranțe puse pe șansa românului s-au arătat pe deplin justificate.

Tenismanul nostru nr. 4 a jucat aproape fără greșeală. Din nou concentrat asupra celor mai bune tactici de apărare, Dron și-a jucat impecabil passing-shotul în lungul liniei cu care l-a oprit mereu pe Pala din atac. Învingătorul lui Jan Kodeș, de la ultimele campionate cehoslovace, n-a putut să-și plaseze loviturile razante și voleurile în forță, fiind cu regularitate pasat la fileu.

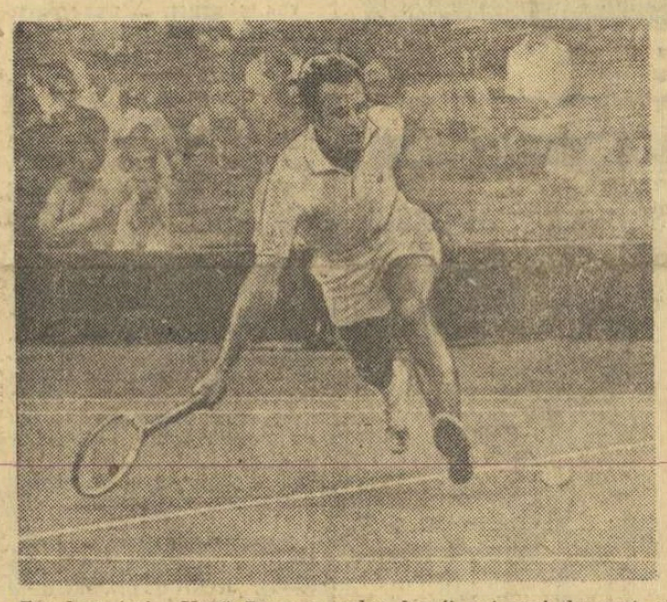

Excelent ieri, „Ucu" Dron *a cules laurii cei mai de preț ai „internaționalelor" noastre de tenis.*

Dron face break de la începutul primului set (2—2... 4—2) ca apoi să cîștige și celelalte două ghemuri, ultimul chiar la 0! În setul doi, break-ul survine și mai devreme (1—1... 3—1) repetîndu-se finalul întocmai. Ceea ce păruse incredibil, lua contururi de realitate. Pala nu mai îndrăznea să atace, iar Dron cu mingea sa liftată, incomodă, stăpînea întregul joc.

Începutul setului trei pro-

Radu VOIA

(Continuare în pag. a 4-a)

SINGURA LEGE

S-a scris mult, în ultima vreme, despre fotbalul nostru. Guadalajara a fost primul magnet. U.T.A. a atras și mai mult condeiele. Un ziar iugoslav, referindu-se la eliminarea Feijenoord-ului, a dat un titlu spectaculos: „Ieri, Europa a aflat cine (sau ce) este U.T.A. și unde se află Aradul".

Fără îndoială că acești doi magneți permit variațiuni nesfîrșite. Dar, pentru a nu dădea în păcatul criticului care scrie două tomuri pentru analizarea unei poezii, să vedem, prin prizma celor șase etape de pînă acum, ce suport oferă această primă cincime de campionat startului de duminică.

Să vorbim despre eficacitate? N-ar avea sens. În fond, o etapă cu zece goluri poate fi mai dinamică, sub acest raport, decît una cu 25. Să vorbim despre sisteme? Și aici reflecțiile sînt superflue, ele depinzînd prea mult de un șut sau de un luft. Atunci?

Cred că nu greșesc spunînd că această primă cincime a campionatului îngăduie înscrierea a două plusuri la partida fotbalului.

1. **Jucăm ceva mai repede.** 2. **Descoperim ceva mai ușor.** Să mă explic.

Jocul mai rapid (în general) mi se pare un cîștig evident. Ieri, de pildă, Argeșul a început meciul atît de repede, încît l-a obligat chiar și pe Dobrin să renunțe la fenta suplimentară. Aceeași intenție de viteză sporită s-a văzut și în jocul Dinamo—Farul, unde Dumitrache, Haidu și Cheran au impus un tempo debordant echipei constănțene, în cadrul căreia au rămas în picioare — din acest punct de vedere — doar Kallo și Tănase.

Se pune întrebarea: e oare bine că jucăm mai repede? Și răspunsul vine de la sine: da, e mai bine. Jucătorii noștri au, față de mulți alți fotbaliști de pe continent, un plus de spontaneitate. E, dacă vreți, plusul de spontaneitate al lui Florian Dumitrescu în angrenajul metodic al U.T.A.-ei.

Ce înseamnă „descoperim ceva mai ușor"? Aici răspunsul este echivalent cu promovarea ultraoperativă a unor necunoscuți ca Bojin sau Tănăsescu. Desigur că promovarea „în masă" de la Steaua sau Progresul nu e mai puțin spectaculoasă, dar ea a urmat o traiectorie proiectată. Cazurile Bojin, Tănăsescu, și nu numai ele, amintesc — dacă mai era cazul — că în fotbalul nostru există mulți autodidacți, care cresc departe de gazonul „centrelor" sau „liceelor de fotbal", în virtutea unor legi pe care sociologii ...balonului rotund nu le vor descoperi niciodată.

„Am auzit că la Călărași..." Asta e singura lege...

Ioan CHIRILĂ

IERI DIMINEAȚĂ,

STADIONUL REPUBLICII A FOST NEÎNCĂPĂTOR...

...pentru marea serbare a sportului școlar

Treizeci de mii de copii bucureșteni au renunțat de bună voie ieri la lenea dimineților de duminică, punînd ceasurile deșteptătoare să sune mai devreme decît într-o zi obișnuită de școală. Dichisiți și curați, i-am văzut urcînd Dealul Spirii la o oră cînd un Făt-Frumos — „Soarele" se lupta aprig cu un balaur — „Norul", și-l dovedea — în cele din urmă — revărsîndu-și zîmbetul peste Stadionul Republicii care, nici măcar în zilele sale de cea mai mare glorie, nu ni s-a părut atît de mic, și atît de mare, în același timp, atît de agitat, de fremătător și de tînăr.

Deschiderea festivă a NOULUI AN SPORTIV ȘCOLAR a cunoscut un decor unic. Tribunele s-au colorat, concurînd paleta celui mai inspirat pictor. Predominâ albastrul uniformelor liceale, dar nu lipsește albul cămășilor apretate cu meticulozitate și nici roșul aprins al cravatelor, așezat acolo unde trebuie, parcă de mîna și ochiul unui măestru scenograf...

În loja oficială iau loc conf. univ. VIRGILIU RADULIAN, președintele Consiliului Național al Organizației Pionierilor, adjunct al ministrului învățămîntului, prof. univ. MARIN RĂDOI, secretar al Comitetului municipal București al P.C.R., MIRCEA ANGELESCU, secretar al C.C. al U.T.C., ION KUNST-GHERMĂNESCU, secretar al C.N.E.F.S., prof. TUDOR VASILE, președintele Consiliului municipal București pentru educație fizică și sport.

★

Începe defilarea... După cascada de steaguri, trec prin fața tribunelor, într-o aliniere desăvîrșită, și respectînd cadențele drastice dictate de fanfara Palatului pionierilor, peste 7 000 de copii reprezentînd

Valeriu CHIOSE

(Continuare în pag. a 2-a)

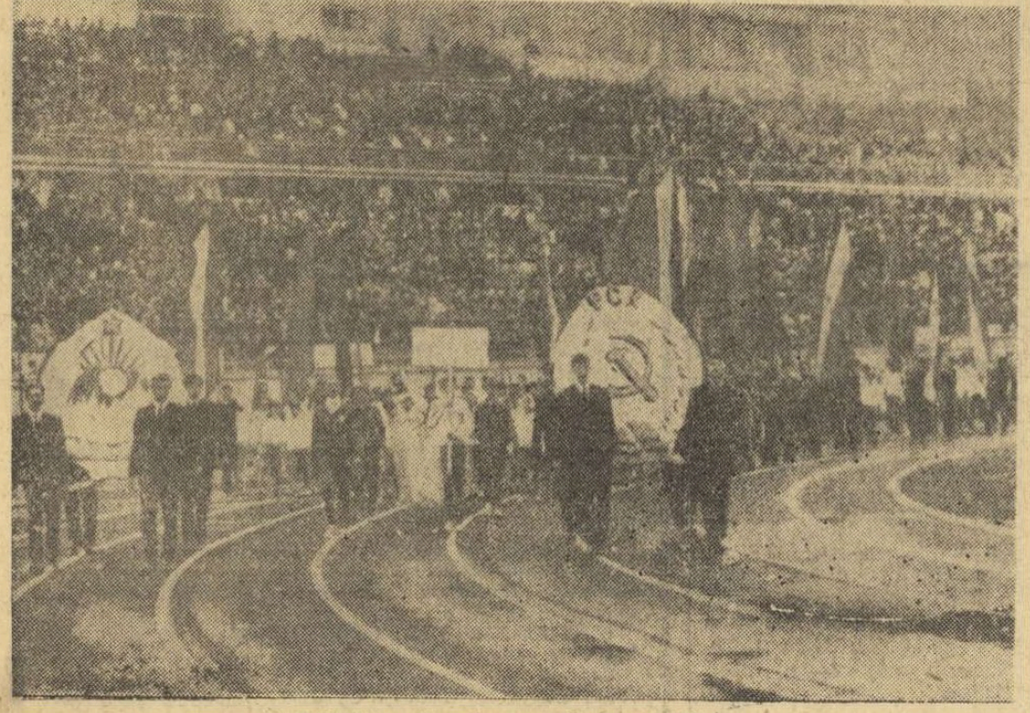

Prin fața tribunelor trec elevii sportivi

UN NOU LIDER ÎN CAMPIONATUL MASCULIN DE HANDBAL:

UNIVERSITATEA BUCUREȘTI

Politehnica Timișoara a întrecut Steaua cu 13-10!

Din ce în ce mai pasionant, finalul campionatului masculin — ca și al celui feminin, de altfel — ne oferă spectaculoase răsturnări de situații, proiectînd în fruntea clasamentelor alte formații decît cele obișnuite, mai tinere, aducînd un suflu nou, de mult așteptat în aceste întreceri. Ieri, Politehnica Timișoara a învins pe Steaua și cum simbătă „U" București a cîștigat în fața lui Dinamo, echipa studenților bucureșteni a preluat șefia clasamentului. Un fapt pe care nu l-am mai consemnat de ani și ani...

VOINȚA—DINAMO BACĂU 16—13 (8—5). După o primă repriză în care incertitudinea plutea asupra rezultatului, handabaliștii de la Voința, avînd în Roșescu un subtil conducător de joc și în Mureșan un inepuizabil realizator, s-au desprins obținînd o victorie prețioasă și meritată. Au arbitrat cu scăpări D. Purică și V. Erhan (Ploiești).

POLITEHNICA TIMIȘOARA — STEAUA 13—10 (6—8). Ambele formații au furnizat un joc de valoare tehnică și spectaculară ridicată. În prima repriză ,steliștii mai hotărîți în acțiunile de atac au condus în permanență. După pauză, însă, gazdele au jucat mai organizat, au egalat și au luat conducerea pe care au menținut-o pînă în final. În această parte a jocului, studenții au adoptat o apărare avansată, au introdus în poartă pe Mircea Birescu (care a apărat excepțional) acționînd în atac cu mult calm și obținînd o victorie de prestigiu. Steaua, în loc să-și organizeze corespunzător atacul, a dat dovadă de nervozitate, avînd patru jucători eliminați în repriza secundă pe cîte două minte (Gruia, Gațu, Birtolom, Popescu). Principalii realizatori: Guneș (4), Cîrlan (4), — Politehnica, respectiv Birtolom (3) — Steaua. Bun și autoritar arbitrajul cuplului A. Munteanu—V. Szabo (Reșița). **I. ENE**-coresp.

UNIVERSITATEA CLUJ—POLITEHNICA GALAȚI 13-9 (6—5). La început gălățenii

(Continuare în pag. a 2-a la rubrică)

Hrivniac („U" Timișoara) a pătruns spre semicerc și a tras la poartă printre Matache, Ilie *și* Papa *(toate Confecția), înscriind un nou gol pentru echipa sa*

Foto: ST. CIOTLOȘ

Cursa de coastă de pe Feleac, un frumos succes al sportului automobilistic

CLUJ, 4 (prin telefon, de la trimisul nostru). Azi dimineață s-a disputat pe dealul Feleacului tradiționala cursă de viteză în coastă. Pe 7 km de serpentine cei 50 de concurenți prezenți la start au urcat printr-un coridor viu de spectatori, clujenii venind în număr foarte mare (circa 20 000) să urmărească cursa. Ea s-a desfășurat în condiții bune și ținem să subliniem interesul și contribuția organelor locale și a Filialei A.C.R. Cluj.

Lupta în cadrul celei de a doua etape a campionatului național de viteză în coastă a fost deosebit de strînsă. Din păcate pauzele lungi dintre cele trei serii de urcări au făcut ca unii din alergătorii aflați în luptă directă să nu se încreacă în aceleași condiții, cei din ultima serie avînd de înfruntat vîntul stîrnit între timp și de evitat spectatorii care-și pierduseră răbdarea și circulau de-a lungul traseului.

Iată acum **clasamentul general:** 1. E. IONESCU CRISTEA (R 8 Gordini) 3:25,16, 2. Aurel Puiu (R 8 G) 3:38,0, 3. Fl. Popescu (R 8 G) 3:43,31, 4. L. Borbely (R 8 G) 3:43,51, 5. C. Pescaru (R 8 G) 3:49,71, 6. L. Moldovan (R 8 G) 3:50,79.

Clasamentele pe clase: clasa a 2-a: 1. Marin Dumitrescu (F 850) 4:17,6, 2. Udo Krasser (DKW 1 000) 4:28,4, 3. Ion Mircea Ceapă (F 850) 4:49,5, **clasa a 3-a:** 1. Gh. Tafet (Dacia 1 100 S) 4:04,5, 2. N. Tatu (D 1 100 S) 4:10,5, 3. Gh. Morasse (D 1 100 S) 4:10,6; **clasa a 4-a:** 1. E. Ionescu Cristea (R 8 G) 3:35,16, 2. Fl. Popescu (R 8 G) 3:43,31, 3. C. Pescaru (R 8 G) 3:49,71; **clasa a 5-a:** 1. Aurel Puiu (R 8 G) 3:38,0, 2. L. Moldovan (R 8 G) 3:43,5, 3. Viorel Marin (Dacia 1 100 S) 4:07,8.

O dată cu această etapă a campionatului s-a disputat și a 12-a ediție a cursei internaționale de pe Feleac, la care au participat și 9 automobiliști străini, dintre care 7 pe mașini Porsche. Numai 4 au luat însă parte la cursă, ceilalți neavînd licențe de alergători internaționali, mulțumindu-se cu o simplă demonstrație. Pe de altă parte, nici A.C.R., organizatorul cursei, nu a găsit de cuviință să înscrie o echipă, așa că pînă la urmă cursa internațională s-a limitat la o întrecere între patru concurenți, cîștigată de Iohan Koelher (BMW 2 800) 3:36,35.

Gh. EPURAN

801

— GIMNASTICĂ —

ÎN CONCURSUL PE APARATE

ELENA CEAMPELEA, MIRCEA GHEORGHIU ȘI GHEORGHE PĂUNESCU COLECȚIONEAZĂ TITLURI

Olga Ștefan, una din cele mai bune gimnaste ale finalei, concurînd la bîrnă

Duminică dimineața, iubitorii gimnasticii s-au prezentat la o nouă întîlnire cu favoriții lor, înaintea marii încercări din Iugoslavia. În sala Floreasca s-a consumat ultimul act al finalei maeștrilor — concursul primilor șase clasați pe aparate — prilej cu care au fost desemnați campionii republicani pe 1970 la aparate.

După două zile de „atmosferă încărcată", în care nu o dată maestrele și maeștrii gimnasticii au comis erori copilărești, extrem de îngrijorătoare pentru această perioadă, mai ales cînd e vorba de viitorii participanți la campionatele mondiale, duminică au apărut și cîteva raze de lumină. Finaliștii pe aparate au reușit să-și stăpînească mai bine nervii, au concurat cu mai mult calm, punîndu-și mai bine în valoare cunoștințele, măiestria.

Întrecerea feminină a fost, din nou, la fel ca în zilele precedente, superioară valoric celei a gimnaștilor. Și această grație formei remarcabile pe care a manifestat-o campioana absolută, **Elena Ceampelea**. Atît la bîrnă, cît și la sol, probe pe care le-a cîștigat cu autoritate, Ceampelea a dovedit multă siguranță, precizie în mișcări, expresivitate, dîndu-ne speranțe pentru viitoarele confruntări. Un frumos și meritat succes a obținut **Elisabeta Turcu** (antrenor Gheorghe Gorgoi), cîștigătoare a titlului la sărituri, într-o pasionantă dispută cu o altă tînără sportivă, **Paula Ioan**. Turcu s-a impus pînă la urmă, mai ales prin mai marea precizie la aterizare. La paralele, ca de obicei în ultimii ani, titlul a revenit **Olgăi Ștefan** (antrenoare Emilia Liță), gimnastă care care s-a dovedit într-o remarcabilă ascendență de formă și la celelalte aparate. Subliniem, de asemenea, revenirea **Feliciei Dornea** care, la prima ei apariție publică în acest an, a reușit o comportare bună (cu excepția bîrnei, aparat la care atît la impuse cît și la liber alese a ratat, pierzînd puncte prețioase). Cucerirea a două locuri 3 reprezintă pentru ea un prețios stimulent pentru munca viitoare.

La băieți, lupta pentru titlurile pe aparate s-a dat între primii clasați la individual compus, **Gheorghe Păunescu** obținînd de trei ori locul 1 (sol, sărituri — împreună cu **Nicolae Oprescu** — și bară), **Mircea Gheorghiu** de două ori (cal și paralele), în timp ce la inele primul s-a clasat **Vasile Coșariu**. De multe ori pe locul al doilea, **Dan Grecu** n-a reușit, din păcate, să cucerească nici o medalie de aur. Ar fi meritat-o cu prisosință. Un lucru e cert : munca antrenorului Mircea Bădulescu la clubul Dinamo dă roade vizibile.

REZULTATE TEHNICE — CONCURSUL PE APARATE

FEMININ

Sărituri : Elisabeta Turcu (Petrolul Ploiești) 19,075, Paula Ioan (Cl. sp. șc.) 19,025, Elena Ceampelea (Petrolul Ploiești) 18,975 ; **paralele :** Olga Ștefan (Dinamo București) 18,900, Elena Ceampelea 18,750, Felicia Dornea (Dinamo Bacău) 18,675 ; **bîrnă :** Elena Ceampelea 19,225, Alina Goreac (Dinamo București) 18,775, Olga Ștefan 18,725 ; **sol :** Elena Ceampelea 19,000, Maria Constantinescu (Petrolul Ploiești) 18,725, Felicia Dornea 18,550.

MASCULIN

Sol : Gheorghe Păunescu (Dinamo București) 18,675, Petre Mihaiuc (Steaua) 18,525, Nicolae Oprescu (Dinamo București) 18,200 ; **cal cu mînere :** Mircea Gheorghiu (Steaua) 18,475, Păunescu 18,400, Dan Grecu (Dinamo București) 18,225 ; **inele :** Vasile Coșariu (Dinamo București) 18,350, Grecu 18,125, Anton Cadar (Dinamo București) 18,000 ; **sărituri :** Păunescu și Oprescu 18,425, Gheorghiu 18,300 ; **paralele :** Gheorghiu 18,325, Grecu 18,175, Păunescu 18,025 ; **bară fixă :** Păunescu 18,500, Mihaiuc 18,325, Gheorghiu și Grecu 18,300.

Constantin MACOVEI

Gheorghe Păunescu evoluînd la sărituri, aparat la care a cucerit titlul de campion

— MOTO —

VITEZIȘTII ȘI-AU DESEMNAT CAMPIONII

BAIA MARE, 4 *(prin telefon, de la corespondenții noștri).* — Pe un traseu din cartierul Progresul, 68 de alergători din 16 cluburi și asociații sportive au luptat din răsputeri pentru a-și ameliora situația în clasamentele generale. Iată cîștigătorii etapei a IV-a :

70 cmc. — M. Dinescu (Energia Cîmpina); *125 cmc.* — Alex. Cristea-Ionescu (Steaua) ; *175 cmc.* — D. Vasilescu (Met. Buc.); *250 cmc.*— Gheorghe Ion (Steaua); *350 cmc.* — Fl. Ștefan (Loc. Ploiești); *500 cmc.* — V. Solomon (Oțelul B. Mare); *ataș :* M. Dănescu + V. Dițescu (Steaua).

Clasamentele generale, în urma rezultatelor obținute de-a lungul celor patru etape: *70 cmc.* — 1. M. DINESCU *(campion republican)*, 2. Tr. Macarie (Met. Buc.), 3. I. Lăzărescu (Vagonul Arad) ; *125 cmc.* — 1. ALEX. CRISTEA-IONESCU *(campion republican)*, 2. M. Wetzler (C.S.M. Reșița), 3. A. Schuller (Steaua); *175 cmc.* — 1. D. VASILESCU *(campion republican)*, 2. Fl. Ștefan, 3. Tr. Macarie ; *250 cmc.* — 1. GHEORGHE ION *(campion republican)*, 2. V. Szabo (Steaua), 3. W. Hirchowakhel (C.S.M. Reșița); *350 cmc.* — 1. GH. ION *(campion republican)*, 2. Fl. Ștefan, 3. V. Szabo; *500 cmc* — 1. I. PĂSCOTĂ (Progresul Timișoara, *campion republican*), 2. A. Schuller, 3. I. Tîmpescu (Progr. Pitești); *ataș :* 1. M. DĂNESCU + V. DIȚESCU *(campioni republicani)*, 2. T. Macșai + A. Vitlinger (Oțelul B. Mare); 3. N. Nazarie + C. Tănase (C.S.O. Galați).

T. TOHĂTAN și L. BĂLAN

— HANDBAL —

(Urmare din pag. 1)

s-au apărat ermetic, iar clujenii au atacat steril. În partea a doua a meciului gazdele au reușit să se detașeze concludent. Principalii realizatori Schobel (8)—„U", Văduva (2), Pădure (2)—Politehnica. Au arbitrat cu scăpări V. Căpățînă și V. Weichelbaum (Timișoara). **N. DEMIAN.**

ȘTIINȚA LOVRIN — DINAMO BRAȘOV 15-10 (6-5). Meci echilibrat doar în prima repriză, căci în continuare gazdele s-au impus cu autoritate cîștigînd la o diferență de scor concludentă. Au condus autoritar V. Cojocaru și I. Mihăilescu (Craiova). **N. MANFRED, coresp.**

FEMININ

CONFECȚIA — UNIVERSITATEA TIMIȘOARA 8—10 (5—6). Socotit, încă, un derby al întrecerii echipelor feminine — în ciuda faptului că formația bucureșteană nu mai are aceeași „față" ca anul trecut — meciul a fost interesant numai sub aspectul evoluției scorului, al luptei îndîrjite pentru victoria finală, deoarece pe plan tehnic și tactic ambele echipe au rămas datoare. Pînă la încheierea primei părți, jocul a fost echilibrat, valoarea generală a Universității spunîndu-și cuvîntul într-o minimă diferență de scor. După pauză, echipa din Timișoara s-a detașat (min. 34:8—5), însă — spre meritul lor — bucureștencele au revenit fiind la un pas de a egala: la scorul de 9—8 pentru Universitatea, Ilie a ratat o aruncare de la 7 m! În final, timișorencele au știut să apere un avantaj fragil, care reflectă, totuși, în bună măsură raportul valoric dintre cele două echipe. Au înscris: **Ilie (4), Anghel (2), Papa, Matache** — Confecția, **Secheli-Popa (4), Metzenrath (3), Prișcu, Gavrilov, Hrivniac** — Universitatea. Corect și atent arbitrajul cuplului **I. Crețu** și **Al. Mileti** (Petroșani)

UNIVERSITATEA BUCUREȘTI — C.S.M. SIBIU 13—6 (7—5). Studentele au căutat, și au reușit, să confirme victoria din etapa precedentă, asupra campioanelor. Ele au jucat foarte bine în apărare, iar în atac s-au descurcat cu ușurință impunîndu-se cu autoritate de-a lungul întregului joc. Cele mai eficace jucătoare: Arghir (5), Dobîrceanu (3) — Universitatea, Brezaie (3) — CSM Sibiu. Corect și autoritar arbitrajul cuplului I. Dumitrescu — R. Iamandi (Buzău).

VOINȚA ODORHEI — RULMENTUL BRAȘOV 12—12 (5—7). Rezultatul de egalitate oglindește fidel raportul de forțe existent pe teren. Principalele realizatoare: Maghiary (6) — Voința, Oancea (6) — Rulmentul. Au arbitrat: M. Enescu și I. Covaci. **A. PIALOGA** — coresp.

TEXTILA BUHUȘI — CONSTRUCTORUL TIMIȘOARA 13—7 (5—3). Folosind cu succes contraatacurile, textilistele au obținut cea dea treia victorie consecutivă. Foarte bun arbitrajul cuplului P. Cobilici — A. Vasilescu (Ploiești). **I. VIERU** — coresp.

MUREȘUL TG. MUREȘ — IEFS 7—13 (3—6). După ce au jucat mulțumitor timp de 18 minute (scor 3—3), mureșencele a cedat în fața studentelor, bine pregătite tehnic și tactic. Au condus bine **T. Vulcănescu** (Sibiu) și **E. Zsiska** (Cisnădie). **A. SZABO**-coresp.

— POPICE —

CAMPIOANELE — ÎNVINSE LA CONSTANȚA

Echipele divizionare de popice au luat startul în lunga cursă pentru cucerirea tricourilor de campioni. În prima etapă, desfășurată simbătă și duminică, s-a înregistrat o surpriză de proporții : formația campioană la femei, Voința București, a cedat la Constanța. În rest, rezultate scontate.

FEMININ

VOINȚA CONSTANȚA — VOINȚA BUCUREȘTI 2 307—2 243 p.d. Constănțencele au jucat excelent, avînd în Aurelia Ivan (411 pd) și Maria Chesnoiu (404 pd) cele mai în formă jucătoare. De la bucureștence am reținut doar comportarea Corneliei Grecescu, marcată cu 404 pd. **(C. POPA** — coresp. principal).

HIDROMECANICA BRAȘOV — DERMAGANT TG. MUREȘ 2 448—2 053 pd. Localnicele au realizat un scor extrem de valoros. Autoarele principale ale victoriei: Margareta Rotter — 437, Elisabeta Schil — 428 și Ilse Schmith — 420. **(C. GRUIA** — coresp. principal).

VOINȚA TG. MUREȘ — CETATEA GIURGIU 2 466 — 2 369 pd. Jucătoarele din Giurgiu, debutante în divizia A, au lăsat o frumoasă impresie, conducînd pînă la schimbul patru, cînd au luat conducerea gazdele. **(I. PĂUȘ** — coresp. principal).

LAROMET BUCUREȘTI — VOINȚA CLUJ 2 530—2 473 pd.

U.T. ARAD — PETROLUL PLOIEȘTI 2 134—2 245 p.d.

MASCULIN

PETROLISTUL CÎMPINA — C.S.M. REȘIȚA 4 867—4 822 p.d. Pistele, recent returnate, au solicitat din toate punctele de vedere pe jucătorii ambelor echipe. Mai omogeni, petroliștii s-au impus, cea mai mare contribuție la victorie aducînd-o tînărul Gh. Botu (861) și V. Vișan (843). Și un fapt regretabil : conducătorul principal al întîlnirii, Constantin Nuțescu (București) a fost nevoit să scrie toate foile de concurs, întrucît au lipsit arbitrii ajutători. **(GR. I.).**

C.F.R. TIMIȘOARA — PETROLUL PLOIEȘTI 4 860—5 031 p.d. Cu o formație întinerită, feroviarii au rezistat pînă aproape de finalul meciului în fața campionilor, de la care s-au remarcat **V. Ivan — 859 p.d.** și C. Vinătoru — 856 p.d. **(ST. MARTON** — coresp.).

RAFINĂRIA TELEAJEN — VOINȚA BUCUREȘTI 5 406—5 215 p.d.

RAPID BUCUREȘTI — FLACĂRA CÎMPINA 5 252—5 083 p.d.

VOINȚA TG. MUREȘ — GLORIA BUCUREȘTI 5 350—4947 p.d.

— RUGBY —

PRIMELE SURPRIZE ALE CAMPIONATULUI

Dinamo, la București, și Grivița Roșie, la Timișoara — învinse !

TIMIȘOARA 4 **(prin telefon, de la trimisul nostru).** Teren bun, timp răcoros, spectatori 500. Realizatori : **Duță** (min. 46) — lovitură de pedeapsă, **Păunel** (min. 73) — încercare, transformată de **Duță** — pentru Universitatea și, respectiv, **Simion** (min. 54) — lovitură de picior căzută, **Atanasiu** (min. 62) — încercare.

UNIVERSITATEA : Neiss, Vlad, Ene — Ionică, Tătucu — Răscanu, Ivănici (min. 52 Mircea), Peter — Ceaușu, Ghețu — **Suciu, Păunel,** Stan, Șas — **Duță.**

GRIVIȚA ROȘIE : Teodorescu, Moldoveanu, Stoian — Atanasiu, Veluda — Șerbu, Rusu, Miclescu — Mihai, Oblemenco — Sabău, Leșan, Pavlovici, Balcan (min. 46 Simion) — Țibuleac.

A arbitrat bine Al. Lemneanu (București).

Universitatea — cu totul altă, decît în meciurile din primele etape, cînd a lăsat impresia unei pregătiri insuficiente — a reușit să obțină victoria în fața campioanei, după un meci în care a avut în majoritatea timpului inițiativa.

Jocul a început în nota de dominare a echipei studențești, care a atacat susținut. În replică, Grivița Roșie a acționat timid, surprinsă de jocul adversarei sale. Rod al acestei dominări a fost lovitura de pedeapsă, pe care Universitatea a înscris-o, în minutul 46, prin Duță. Ne așteptam la o revitalizare în jocul bucureștenilor, dar, surprinzător, gazdele sînt primele la balon. În minutul 52, Grivița Roșie va rata prilejul de a înscrie o încercare prin Oblemenco, care a urmărit un balon „bîlbîit" de apărarea timișoreană. În minutul 54 a intervenit egalarea printr-o lovitură de picior căzută. Autor : Simion.

A urmat un moment de derută în tabăra studenților, de care au profitat oaspeții : Neiss l-a scăpat din vedere pe Atanasiu, lansat de propria-i linie de treisferturi și acesta, înscrie o încercare laterală. Țibuleac va rata transformarea. Către final, Universitatea a revenit, acționînd supranumeric, și, la capătul unei excelente șarje inițiate de Ceaușu, Păunel reușește o frumoasă încercare pe care Duță a reușit să o transforme, stabilind astfel scorul partidei : *8—6 (0—0) pentru Universitatea Timișoara.*

Tiberiu STAMA

Alte rezultate : Dinamo — Politehnica Iași 9—16 (3—11)!!, Steaua — Constructorul 29—3 (13—0), Rapid — Rulmentul Bîrlad 9—6 (6—3), Agronomia Cluj — Știința Petroșani 14—3 (6—0), Farul — C.S.M. Sibiu 3—0 (0—0). Amănunte în ziarul nostru de mîine.

— TIR CU ARCUL —

NOII CAMPIONI AI ȚĂRII

TG. MUREȘ, 4 (prin telefon). *Timp de trei zile, pe stadionul „23 August" din localitate s-au desfășurat întrecerile campionatului republican de tir cu arcul, la care au participat 67 de concurenți din Cluj, București, Petroșani, Reghin, Satu Mare și Tg. Mureș. Competiția a fost organizată în condiții excelente, la care au contribuit C.J.E.F.S., cluburile sportive Mureș și Voința, cît și asociațiile P.T.T.R și Lemnarul. Din păcate, timpul a fost nefavorabil în primele două zile (ploaie, ceață, premeîncoroasă). Cu toate acestea, unele rezultate au atins nivelul performanțelor europene, fiind doborîte 15 recorduri republicane (11 la arcuri speciale și 4 la arcuri standard). Un element nou la această ediție a fost introducerea probelor de arcuri speciale pentru distanțe lungi și scurte (90, 70, 50 și 30 m).*

Iată campionii: BĂRBAȚI arcuri speciale distanțe lungi 90+70 m. *Alexandru Simon (Voința Tg. Mureș) 384 p; 30 m, individual): Alexandru Simon 920 p, nou record republican;* FEMEI: *(70, 60, 50, 30 m): Margareta Lazăr 816 p. record stabilit.* Arcuri speciale echipe simplu F.I.T.A., BĂRBAȚI: *P.T.T.R. Tg. Mureș (Györfi Kaszoni, Vass) 2 603 p, record republican stabilit;* FEMEI: *Mureșul Tg. Mureș (Lazăr, Szabo, Borș) 2 097 p, record stabilit*

Campionii republicani la arcuri standard 2x50 m: *Teodor Kaszoni 403 p; Margareta Lazăr 330 p;* 2x30 m: *Iosif Heldman (Mureșul Tg. Mureș) 580 p; Margareta Lazăr 535 p;* dublu F.I.T.A. *(2x50+2x30 m): Teodor Kaszoni 978 p; Margareta Lazăr 865 p;* Echipe bărbați *(2x50 m): P.T.T.R. Tg. Mureș (Kaszoni, Györfi, Vass) 1 144 p;* echipe fete *(Lazăr, Szabo, Vass) 681 p;* echipe bărbați *(2x30 m); A.S.A. Cluj — Opriș, Moldovan, Cristoreanu 1 623 p;* echipe femei: *P.T.T.R. Tg. Mureș — Kosa, Nagy, Orosz 1 283 p;* echipe dublu F.I.T.A. bărbați: *P.T.T.R. Tg. Mureș (Kaszoni, Györfi, Vass) 2 763 p;* femei: *Mureșul Tg. Mureș (Lazăr, Szabo, Borș) 1 953 p.*

Ion PĂUȘ — coresp. principal

FOTBAL B

Seria I: A.S. ARMATA ÎNVINSĂ LA GIURGIU

DUNĂREA GIURGIU — A.S. ARMATA TG. MUREȘ 2—0 (0—0). Echipa locală a jucat foarte bine, dominînd majoritatea timpului. Oaspeții s-au apărat supranumeric. De remarcat că în min. 39 Lungu (Dunărea) a ratat un penalty. Autorii golurilor : Lungu (min. 60) și Leșanu (min. 89). A condus excelent Gh. Popovici — București. **(Tr. Barbălată,** coresp.).

METROM BRAȘOV — ȘTIINȚA BACĂU 0—0. În marea majoritate a timpului s-a jucat într-o singură direcție : spre poarta studenților. De remarcat forma bună a portarului oaspeților, Lungu, care a salvat echipa sa din multe situații critice. A condus bine C. Ghenciulescu. **(C. Gruia,** coresp. principal).

PORTUL CONSTANȚA — PROGRESUL BRĂILA 0—0. In ciuda terenului greoi, jocul a fost de bun nivel tehnic. Oaspeții s-au apărat supranumeric. Excelent arbitrajul lui V. Pădureanu — București. **(C. Popa,** coresp. principal).

POIANA CÎMPINA — METALUL TÎRGOVIȘTE 1—0 (0—0). Joc de slab nivel tehnic. Ambele echipe au desfășurat un joc confuz, cu multe greșeli tehnice. Unicul gol a fost realizat de Iordache, în min. 74. A condus bine M. Nițâ — București. **(C. Vîrjoghie,** coresp.)

OȚELUL GALAȚI — POLITEHNICA GALAȚI 3—0 (2—0). După un joc frumos, de bună factură tehnică, victoria a revenit Oțelului, fiind facilitată și de apărarea slabă a studenților. Autorii golurilor : Ionescu (min. 27), Broștiuc (min. 43) și Chihaia (min. 53). A arbitrat foarte bine Em. Martin — București. **(T. Siriopol,** coresp.).

S. N. OLTENIȚA — C.F.R. PAȘCANI 1—0 (0—0). Dominare netă a echipei locale, concretizată și în raportul de cornere : 18—2. Înaintașii Constantin, Eftimescu și Stamanichi au ratat multe ocazii. Unicul gol a fost înscris de Vasilescu (min. 70). Bun arbitrajul lui Em. Vlaiculescu — Ploiești. **(M. Voicu,** coresp.)

FLACĂRA MORENI — CEAHLĂUL P. NEAMȚ 0—0. Deși au realizat un joc frumos și au făcut risipă de energie, gazdele nu au reușit să cîștige. Cauza ? Înaintașii au irosit numeroase situații favorabile. A condus foarte bine T. Podaru — Brăila. **(Gh. Ilinca,** coresp.).

SPORTUL STUDENȚESC BUCUREȘTI — METALUL BUCUREȘTI 2—1 (0—0). Studenții au reușit cu mare greutate să termine învingători. Jocul a fost, în general, viu disputat, în limitele sportivității. În finalul partidei (cînd se consumau cele două minute de prelungire anunțate de arbitru pentru irosirea timpului), la o acțiune ofensivă a studenților, Ciornoavă a fost faultat în careul Metalului și arbitrul a acordat penalty. Metalurgiștii au protestat vehement și numai după intervenția antrenorilor Popescu și Ignat s-a putut executa lovitura de pedeapsă. Golurile au fost marcate de Pană (min. 50 și min. 92 din 11 m) pentru Sportul studențesc, Roman (min. 70) pentru Metalul. A arbitrat foarte bine N. Petriceanu — București **(p.v.).**

CLASAMENT

1.	SP. STUD.	8	6	2	0	14—6	14
2.	A.S. Armata	8	5	2	1	21—6	12
3.	Progresul	8	4	2	2	13—6	10
4.	Dunărea	8	5	0	3	7—9	10
5.	Ceahlăul	8	4	1	3	11—8	9
6.	Știința	8	4	1	3	9—7	9
7.	Oțelul	8	3	2	3	11—8	8
8.	Metalul Buc.	8	3	2	3	8—7	8
9.	Metalul Tîrg.	8	4	0	4	8—10	8
10.	Metrom	8	3	2	3	8—10	8
11.	C.F.R.	8	2	3	3	10—12	7
12.	S.N.O.	8	2	3	3	6—9	7
13.	Portul	8	3	1	4	5—10	7
14.	Poiana	8	2	2	4	6—9	6
15.	Flacăra	8	0	3	5	6—17	3
16.	Politehnica	8	1	0	7	4—13	2

ETAPA VIITOARE (11 octombrie) : Politehnica Galați — S. N. Oltenița, Metalul București — Poiana Cîmpina, Portul Constanța — Metrom Brașov, Dunărea Giurgiu — C.F.R. Pașcani, Metalul Tîrgoviște — A.S. Armata Tg. Mureș, Ceahlăul P. Neamț — Oțelul Galați, Flacăra Moreni — Progresul Brăila, Știința Bacău — Sportul studențesc București.

Seria a II-a: LA REȘIȚA—SCORUL ETAPEI

CRIȘUL ORADEA — C.F.R. ARAD 2—0 (1—0). Orădenii au obținut victoria după un joc dificil, deoarece apărarea oaspeților a funcționat destul de bine. Golurile au fost marcate de Sătmăreanu II (min. 41) și Popovici (min. 57 din 11 m). A condus foarte bine G. Fărcașu — Satu Mare. **(I. Ghișa,** coresp. principal).

C.S.M. SIBIU — ELECTROPUTERE CRAIOVA 3—0 (2—0). Joc spectaculos. În prima parte, gazdele au dominat. După pauză, jocul s-a echilibrat. Au marcat : Rădoi (min. 5), Unguroiu (min. 22 din 11 m) și David (min. 70). A arbitrat excelent I. Haiduc — Caransebeș. **(I. Boțocan,** coresp.).

VAGONUL ARAD — METALURGISTUL CUGIR 0—0. După o primă repriză echilibrată, în cea de a doua, arădenii au dominat, asaltînd poarta oaspeților. Metalurgistul s-a apărat foarte bine și a plecat astfel cu un meritat punct. Autoritar arbitrajul lui M. Biolan — Tr. Severin. **(Gh. Nicolăiță,** coresp.).

MINERUL ANINA — CORVINUL HUNEDOARA 1—0 (0—0). Jocul a plăcut, fiind viu disputat. În repriza întîi, s-a șutat mult la ambele porți, însă scorul a rămas alb. Spre sfîrșitul meciului, în min. 86, Copăceanu (Minerul) a fructificat o ocazie și astfel localnicii au cîștigat partida. A. Zbercea — Timișoara a arbitrat bine. **(P. Lungu,** coresp.).

MINERUL BAIA MARE — POLITEHNICA TIMIȘOARA 1—1 (1—1). Joc de bună factură tehnică. Minerii au ratat multe ocazii și în plus Rednic și Trifu au trimis de trei ori balonul în bară ! Timișorenii au jucat deschis, au fost periculoși în fazele ofensive, iar după pauză, s-au apărat organizat. Scorul a fost deschis de studenți, prin Brîndescu, în min. 13. Egalarea s-a produs în min. 22, cînd Trifu a finalizat o acțiune a localnicilor. Foarte bun arbitrajul lui I. Cîmpeanu — Cluj **(T. Tohătan,** coresp. principal).

C.S.M. REȘIȚA—GLORIA BISTRIȚA 6—0 (5—0). Reșițenii au fost net superiori. În prima parte, localnicii au dominat insistent și au marcat 5 goluri, prin Florea (min. 11), Sfîrlogea (min. 20 și 37), Rednic (min. 35) și Grozăvescu (min. 40). În repriza secundă, oaspeții au echilibrat jocul, dar cei care au înscris au fost tot jucătorii de la C.S.M., prin Florea (min. 51). Bun arbitrajul lui V. Grigorescu—Craiova. **(M. Rițiu,** coresp.).

U.M. TIMIȘOARA — OLIMPIA ORADEA 2—1 (0—1). Joc viu disputat. La un contraatac al orădenilor, Benczik, în min. 14, a deschis scorul. După pauză, timișorenii au dominat și în această parte a meciului au egalat și apoi, prin autogolul fundașului Naghi — din min. 65 — au luat conducerea și au terminat învingători. Primul gol al U.M.T. a fost marcat de Iancu (min. 56). Foarte bun arbitrajul lui I. Munteanu — Reșița. **(C. Hîrșova,** coresp.).

CLASAMENTUL

1.	POLITEHNICA	8	5	2	1	16—7	12
2.	C.S.M. Sibiu	8	5	1	2	17—7	11
3.	Crișul	8	4	3	1	12—8	11
4—5.	Corvinul	8	5	0	3	12—9	10
4—5.	Min. Anina	8	5	0	3	10—7	10
6.	Minerul B.M.	8	4	2	2	11—10	10
7.	Olimp. S.M.	7	4	0	3	6—6	8
8.	Electroputere	8	3	2	3	7—11	8
9.	Gaz metan	7	3	1	3	11—11	7
10.	Olimpia Oradea	8	3	1	4	8—10	7
11.	Metalurg.	8	2	3	3	10—13	7
12.	C.F.R. Arad	8	3	0	5	6—11	6
13.	Gloria	8	3	0	5	6—15	6
14.	C.S.M. Reșița	8	2	1	5	11—8	5
15.	U.M.T.	8	2	1	5	7—10	5
16.	Vagonul	8	1	1	6	3—10	3

ETAPA VIITOARE (11 octombrie) : C.S.M. Sibiu — U.M. Timișoara, C.F.R. Arad — Gaz metan Mediaș, Metalurgistul Cugir — C.S.M. Reșița, Crișul Oradea — Electroputere Craiova, Politehnica Timișoara — Olimpia Satu Mare, Corvinul Hunedoara — Vagonul Arad, Minerul Anina — Olimpia Oradea, Gloria Bistrița — Minerul Baia Mare.

— Tir —

TRĂGĂTORII DINAMOVIȘTI AU IEȘIT ÎNVINGĂTORI

Ultimele probe desfășurate din cadrul *„Cupei speranțelor"* și *„Criteriul juniorilor mici"*, au evidențiat noi elemente din care citățm : *Gh. Calotă, V. Petcu* (antrenor S. Papură), *Angela Tudorică,* (antrenor V. Manciu), *Mihaela Cernat, L. Boloni* (instructor P. Mușat) și *M. Marian* (antrenor E. Voiculescu). Dintre sportivii consacrați s-au impus prin cifrele realizate S. Lupașcu, S. Safta, E. Toth, D. Hrib, Gh. Suditu. Întrecerea pe echipe a dat cîștig de cauză clubului Dinamo care a prezentat un lot numeros și omogen. Rezultatele tehnice : *„Cupa speranțelor" : talere 100 f:* 1. G. Suditu (Steaua) 81 p, 2. P. Stanciu (Steaua) 67 p, 3. Gh. Petre (Școlarul) 64 p; *pistol sport 60 f:* 1. D. Marinescu (Olimpia) 555 p, 2. V. Petcu (I.E.F.S.) 553 p, 3. P. Buzatu (Olimpia) 539 p; *armă liberă 3X40 f:* 1. D. Hrib (Olimpia) 1117 p, 2. S. Safta (C.F.R. Arad) 1115 p, 3. S. Lupașcu (Ș. S. 1) 1109 p. *Clasament general pe echipe :* 1. Dinamo 54 p, 2. Olimpia 50 p, 3. I.E.F.S. 37 p. *„Criteriul juniorilor mici" : pistol sport 60 f:* 1. G. Calotă (I.E.F.S.) 525 p, 2. M. Trușcă (Metalul) 498 p, 3. T. Ghenea (I.E.F.S.) 498 p; *armă sport 3X20 f:* 1. Angela Tudorică (Dinamo) 514 p, 2. T. Florescu (Medicina Cluj) 500 p, 3. N. Dumitra (Dinamo) 495 p. *Clasament general pe echipe :* 1. Dinamo 54 p, 2. C.F.R. Arad 21 p, 3. U.T.A. 18 p.

— Hochei —

Ieri, pe patinoarul „23 August" din Capitală, **Dinamo București** a întîlnit într-un meci amical pe **Avîntul Miercurea Ciuc.** La capătul unui meci de nivel tehnic mediocru, dinamoviștii au cîștigat cu scorul de 6—0 (4—0, 1—0, 1—0). **A. PAPĂDIE, coresp.**

MAREA SERBARE A SPORTULUI ȘCOLAR

(Urmare din pag. 1)

toate școlile și liceele Capitalei.

Festivitatea respectă protocolul marilor ceremonii. Se cîntă imnul național, se înalță drapelul țării, o fată — evident emoționată — prezintă raportul. Profesorul TUDOR VASILE, din partea organizației sportive a Bucureștiului, rostește un scurt cuvînt, îi salută pe profesori și pe elevi, le urează noi izbînzi și succese.

★

Întrecerea atletică dintre elevii orașelor București și Belgrad a deschis programul sportiv. Într-o alergare de 110 metri garduri (hors concurs), Nicolae Perțea l-a învins (din nou) pe Viorel Suciu, marcînd 14 secunde.

Majoritatea probelor revin reprezentanților Capitalei, cu cifre promițătoare: Zoltan Gaspar — **4:00,5 pe 1 500 m,** Florica Boca — **5,46 m la săritura în lungime,** Daniela Gorăscu — **1,50 m la înălțime. Oaspeții cîștigă proba de sprint, prin** Nevoisa Tosici **(11,0 sec. pe 100 m), greutatea fete** (Dana Zobunovici — **10,98 m) și ștafeta masculină de 4x100 m.**

★

Doi iscusiți călăreți au oferit o admirabilă demonstrație. Maeștrii sportului **Dumitru Velicu** (cu Bolero) și **Iosif Molnar** (cu Argint) au prezentat fragmente din proba olimpică de dresaj.

★

Dar, de bună seamă, punctul principal de atracție l-a constituit partida de fotbal dintre selecționatele de elevi ale Bucureștiului și Belgradului.

A fost un joc animat, însoțit de tot cortegiul manifestărilor spontane specifice „sportului rege". S-a aplaudat și s-a fluierat, spre cer au zburat baloane și băsici (declarate pierdute), medicii au alergat de vreo două ori pe teren, însă degeaba. Bucureștenii au dominat copios, dar golul — reclamat cu atîta vehemență de tribune — nu a fost marcat. Scor : 0—0. Tinerii jucători iugoslavi, posesorii unui gabarit impresionant, și făcînd toți parte dintr-un liceu sportiv profilat pe fotbal, glumeau la sfîrșit că ei au fost de fapt U.T.A. iar colegii bucureșteni, Feijenoord.

ÎN ACEASTĂ SĂPTĂMÎNĂ PE MICUL ECRAN

MIERCURI 7 OCTOMBRIE

20,00—20,45 = **FOTBAL : repriza secundă a meciului CEHOSLOVACIA—FINLANDA,** viitoarele adversare ale echipei țării noastre în campionatul european. Transmisiune directă de la Praga.

JOI 8 OCTOMBRIE

22,20—23,00 (pe programul 2) = **BOX : aspecte înregistrate din turneul internațional de la Berlin,** unde participă și pugiliști români, printre care **C. Ciucă, N. Giju, V. Silberman, I. Monea** și **I. Alexe.**

SÎMBĂTĂ 10 OCTOMBRIE

23,20—24,45 (pe programul 1) = **BOX : finalele turneului internațional de la Berlin** — aspecte înregistrate.

DUMINICĂ 11 OCTOMBRIE

15,25—17,20 = **FOTBAL : ROMÂNIA—FINLANDA în cadrul campionatului european.** Transmisiune directă de la stadionul „23 August". În pauză : reportajul filmat **„10 minute cu U.T.A.".**

17,20—18,00 = **BOX : finalele turneului internațional de la Berlin** — alte aspecte înregistrate.

Comentariile acestor transmisii vor fi asigurate de PAUL OCHIALBI (box) și CRISTIAN ȚOPESCU (fotbal).

FOTBAL A

DOAR 18 GOLURI ÎN ETAPA A VI-a!

U.T.A. 1(1)
STEAUA 0

VICTORIE MUNCITĂ

ARAD, 4 (prin telefon, de la trimisul nostru). Propulsată psihic de succesul de miercuri și încurajată frenetic de un public atașat trup și suflet echipei, U.T.A. a început meciul ei cu Steaua, în forcing, năpustindu-se spre poarta lui Suciu, care, la șutul, cu boltă și cu efect, expediat în min. 1 de Birău, urcat și el în atac — va fi scos numai de bara transversală.

Dar, în acest meci al orgoliului, cum l-am numit în avancronica la etapă, campioana a întîlnit în deținătoarea Cupei o formație tînără, cu resurse nebănuite, decisă să-și apere onoarea și să-și vîndă cît mai scump pielea. Într-adevăr, oaspeții reușesc să tempereze rapid elanul formației textiliste, ieșind lucid din defensivă, cu mingi culcate la firul ierbii, care-și găsesc mai mereu adresantul. Doi jucători se detașează de restul coechipierilor, prin clarviziune în joc și prin ușurința în manevrarea mingii : Naom, argint viu la mijlocul terenului, o „mașină de pase", și Iordănescu, același înaintaș calm și subtil care, alternînd acțiunile individuale cu cele colective, produce de fiecare dată panică în careul advers. La asemenea acțiuni surpriză, apărarea textilistă este prinsă deseori pe picior greșit, dar Pantea (min. 15 — „cap" alături, de la 7—8 metri) și Iordănescu (min. 23 și 26) se pripesc la finalizare. Și, cum se întîmplă adesea, golul nu vine pentru cine se pregătește... U.T.A. se vede din nou în atac spre finalul reprizei, cînd, fără prea mari eforturi, reușește să înscrie : **susținînd ofensiva echipei sale, Petescu șutează spre poartă, dar fără adresă; mingea trece prin fața apărătorilor militari, ajunge la Fl. Dumitrescu, care atent și... complet nemarcat (unde erai Sătmăreanu?) reia direct în plasă, de la aproximativ 10 m, puțin lateral stînga: 1—0 pentru U.T.A., gol căzut împotriva cursului jocului.**

Vreme de un sfert de oră de la reluare, jocul se desfășoară în nota de superioritate a formației oaspe care, în min. 53 și 59, va rata două bune ocazii prin Iordănescu și Dumitriu III.

In tot acest timp, Suciu a fost o singură dată solicitat, în min. 58, cînd, surprins, abia a respins cu piciorul mingea trimisă de Axente de la aproximativ 30 m.

Apoi, parcă simțind că adversarul a dat tot ce poate, U.T.A. apare în prim - planul întrecerii, preluînd ea inițiativa, ca urmare a jocului bun practicat de Axente și de Domide. În pofida superiorității teritoriale pe care și-o vor menține pînă la sfîrșit, textiliștii nu vor reuși însă majorarea scorului, pentru că astăzi Dembrovschi, omul de gol, nu se află în plenitudinea forțelor. Antrenorii Stelei vor trimite forțe proaspete în teren (min. 65 Negrea îl înlocuiește pe Dumitriu III, iar în min. 68 Vlad îl schimbă pe Manea), dar fără efect practic pe tabela de marcaj.

Și astfel, derbyul etapei se încheie cu victoria la limită a formației campioane, care, după felul cum s-a mișcat în ansamblu, a acuzat vădit dificultatea partidei susținută miercuri cu Feijenoord.

Gheorghe NICOLAESCU

Stadion U.T.A.; timp răcoros, ploios ; teren alunecos, dar practicabil. Spectatori 10 000. A înscris Florian Dumitrescu (min. 40). Șuturi la poartă 17—17; (pe spațiul porții 4—5); raport de cornere 10—5.

U.T.A. : Gornea 8 — Birău 8, Lereter 7, Pojoni 7, Calinin 5, Petescu 6, Axente 8, Sima 5, Domide 8, Dembrovschi 5, Fl. Dumitrescu 8.

STEAUA : Suciu 7 — Sătmăreanu 5, Hălmăgeanu 7, Ciugarin 7, Vigu 7, Ștefănescu 7, Naom 8, Pantea 6, Dumitriu III 6 (min. 65 Negrea), Iordănescu 8, Manea 5 (min. 68 Vlad).

A arbitrat SEVER MUREȘAN (Turda) ★★★★, ajutat la linie de Emil Gălbâjos și Romulus Șabău (ambii din Cluj).

Trofeul Petschowschi (pentru public) : 8.

La tineret-rezerve : U.T.A. — Steaua 0—2 (0—1).

POLITEHNICA 0
RAPID 0

MECIUL APĂRĂRILOR

IAȘI, 4 (prin telefon, de la trimisul nostru). — Televizoarele n-au reușit să-i țină pe ieșeni acasă. Nu, pentru că meciul a fost așteptat cu mare interes. Motive destule: locul fruntaș al echipei studențești, succesele repetate, aspirațiile (după ultimele rezultate) îndreptățite la victorie. Apoi, nici adversarul nu era de neglijat, mai ales că nu se uitase că Rapid a făcut meciuri bune la Iași, ultima oară realizînd chiar 0—0. Toată lumea se aștepta să urmărească o partidă mare. Dar, după cum bine s-a văzut și din transmisia de la televizor, derbyul nu și-a onorat firma, el situîndu-se ca valoare tehnică și îndeosebi spectaculară la un nivel modest. Plac, desigur, publicului pasele, reluările, driblingurile (ale lui Cuperman, de pildă), sau intrările uneori prea bărbătești ale lui Pop, Simionaș, Codrea, dar fără goluri, fără șuturi, fără faze de poartă care să te țină cu răsuflarea întretăiată meciul este ca o mîncare fără sare și piper. Or, așa a fost în această duminică la Iași. Politehnica și Rapid s-au angajat într-o partidă de uzură, într-un joc al apărărilor, de altfel compartimentele cele mai bune în acest meci. Defensiva bucureșteană a scos iar un egal în deplasare, dar înaintarea e stearsă, iar eforturile lui Năsturescu sînt izolate. Localnicii au dominat mai mult, însă le-au lipsit luciditatea și decizia în preajma careului de 16 m. Fazele de poartă — puține, dar și mai puține au fost șuturile. Publicul a reținut din întreg meciul doar șutul din întoarcere, excelentul volé al lui Lupulescu (min. 9) — cînd Răducanu a scos excepțional în corner, după un efort considerabil, rapidistul făcînd chiar întindere în mușchii abdomenului. Dar, Iordache și Răducanu au mai fost solicitați de Neagu (min. 29), Moldoveanu (min. 43), Stelian (min. 47), Lupulescu (min. 82 — mare ocazie, mingea a trecut prin fața porții, Moldoveanu întîrziind o fracțiune de secundă intercepția). În rest, cei doi portari au avut de rezolvat doar mingile trimise din centrări. Multe centrări, mai ales ale studenților, care doar așa și-au materializat (satisfacție platonică), superioritatea, dominarea teritorială care a crescut în intensitate în ultimele 10 minute. Atunci apărarea rapidistă a lămurit cu calm situații dificile, l-a scos din joc pe Lupulescu printr-un sever marcaj. Dar, atacantul ieșean ca și extremele, ca și înaintașii bucureșteni — cu excepția lui Năsturescu — pierduseră mai înainte lupta cu apărătorii, care au decis în ultimă instanță acest 0—0. Rezultatul — echitabil — e cel pe care înainte de meci Fănuș Neagu i-l cerea lui Gil Mărdărescu, dar antrenorul ieșean, nu se gîndea în ruptul capului că va face Rapidului cadou un punct. Așa e însă uneori în fotbal : una speri alta obții.

Constantin ALEXE

Stadion „23 August", timp frumos, teren necorespunzător (denivelat) ; spectatori 10.000 ; șuturi la poartă 8—9 (2 și respectiv 4 pe spațul porții) ; raport de cornere 9—2.

POLITEHNICA : Iordache 8 — Romilă 7, Ianul 9, Stoicescu 9, Pal 7 (min. 46 Simionaș 7), Goliac 6, Marica 6, Incze 6, Lupulescu 7, Cuperman 8, Moldoveanu 7.

RAPID : Răducanu 9 — Pop 8, Lupescu 9, Dan 9, Codrea 7, Dinu 7, Angelescu 6, Năsturescu 7, Neagu 6, Marin Stelian 6, Codreanu 6, (min. 74 Petreanu 5).

A arbitrat Z. DRAGHICI ★★★★, ajutat la linie de N. Stavru și Gh. Manole (toți din Constanța).

Trofeul Petschowschi (pentru public) : 4 (pentru manifestările de la sfîrșitul jocului, pentru atitudinea huliganică a unor oameni certați cu etica, care au vrut să se răfuiască cu arbitrii).

La tinert rezerve : Politehnica — Rapid 2—1 (1—1).

PROGRESUL 2(2)
F.C. ARGEȘ 2(1)

„MAURUL ȘI-A FĂCUT DATORIA..."

Dimineața, pe stadionul 23 August, început și final de joc apte pentru paginile citabile ale actualului campionat. Debutul partidei a fost furtunos. Caracteristici : remarcabila viteză de joc, o mișcare vivace a jucătorilor în teren și, în sfîrșit, dar nu cea din urmă, golurile, căzute în primul sfert de oră.

Stadionul 23 August, teren excelent, timp bun, spectatori: cca. 6 000.

Au înscris : Dinu Iordan (min. 5), Sandu Mircea (min. 15) și Frățilă (min. 13), Ștefănescu (min. 89). Șuturi la poartă : 8—13 (pe poartă : 6—6), raport de cornere : 5—10.

PROGRESUL : Manta 4 — Tănăsescu 6, Mândoiu 8, Grama 7, Rotaru 5, Dinu I. 6, Beldeanu 6, R. Ionescu 6 (min. 82 Matei), Raksi (min. 73 St. Marinescu) 6, D. Georgescu 7, Sandu Mircea 7.

F. C. ARGEȘ : Niculescu 6 (min. 46 Ariciu 7) — Pigulea 6, Olteanu 8, Vlad 7, Ivan 6, Prepurgel 6, Ștefan 6, Radu 6, Frățilă 7 (min. 63 Ștefănescu 7), Dobrin 7, Jercan 6.

A arbitrat Mircea Rotaru ★★★★, ajutat de I. Ciolan și V. Buimistriuc toți din (Iași).

Trofeul Petschowschi (pentru public) 9.

La tineret-rezerve : Progresul — F. C. Argeș 2—1 (0—0).

Astfel, în min. 5 Olteanu îl faultează pe Dudu Georgescu în preajma careului de 16 m. Mingea, expediată de Raksi, ajunge la Dinu Iordan care cu un șut bombă de la 18 m o expediază în colțul din dreapta lui Niculescu : 1—0. În min. 13 Frățilă primește balonul de la Pigulea în interiorul suprafeței de pedeapsă, îl controlează cu abilitate, trece prin „barajul" fundașilor centrali și cu calm înscrie pe lîngă Manta : 1—1. După numai două minute Progresul ia din nou conducerea, balonul trimis cu ristul exterior de M. Sandu lovind bara porții lui Niculescu și poposind, apoi, în gol. Bilanț : 15 minute — 4 șuturi pe poartă și 3 goluri !

Egalarea, urmărită cu o voință neistovită de către piteșteni, a fost evitată de echipa gazdă cu calm și ruperi de ritm pînă în ultimul minut al meciului, atunci cînd toți cei prezenți pe stadion se ridicaseră pentru plecare. Numai Ștefănescu, cel introdus în teren doar în ultima parte a meciului, n-a avut „complexul" timpului pierdut, a șutat cu sete printr-o pădure de picioare și mingea a măsurat de-a latul poarta lui Manta : 2—2. Egalitate restabilită, calchiind realitatea din teren, deși în ultimele secunde de joc Jercan era cît pe aci să producă o senzațională răsturnare de scor.

Credem că rezultatul final este echitabil, pentru că în ansamblul partidei — disputată și adeseori spectaculoasă — nota combinativă au dat-o oaspeții, în timp ce simplitatea acțiunilor echipei din dr. Staicovici, mizînd pe incisive contraatacuri și pe o judicioasă folosire a fazelor fixe, a păstrat balanța jocului. Și chiar dacă începutul reprizei secunde părea a prefigura o cădere a echipei F.C. Argeș. (avîndu-l etalon pe Dobrin), oaspeții revin în atac între minutele 60 și 80, suprinzîndu-și adversarul și obligîndu-l să se apere cu întreaga echipă în propria suprafață de pedeapsă. Nu s-au înscris și goluri pentru că predilecția ambelor linii mediane de a căra baloanele reteza orice element surpriză.

Dar iată că s-a intrat în ultimele zece minute ale partidei și Matei, abia introdus în joc, etalează într-un singur minut (85) calitățile de dribler (i-a elimnat spectaculos pe Ivan și Vlad) dar și carențe ca realizator, irosind două mari ocazii de gol. A venit, apoi, reparatoriu, șutul lui Ștefănescu și conform celebrei replici : „Maurul și-a făcut datoria, maurul poate să plece"...

Astfel au plecat acasă piteștenii cu primul punct obținut în deplasare.

Paul SLĂVESCU

DINAMO BUCUREȘTI 4(1)
FARUL 1(0)

CU GÎNDUL LA F.C. LIVERPOOL!

Stadion Dinamo. Teren bun, vreme noroasă, spectatori 12 000. Au marcat : Doru Popescu (min. 33 și 80), Dumitrache (min. 51), Haidu (min. 85), pentru Dinamo, respectiv Kallo (min. 58) pentru Farul.

Raport de cornere : 8—6 pentru Farul. Șuturi la poartă 17—12 (din care pe spațiul porții 10—3).

DINAMO BUCUREȘTI : Constantinescu 3 — Cheran 8, Dinu 8, Stoenescu 7, Deleanu 7, Sălceanu 6, Radu Nunweiller 8, Haidu 8, Doru Popescu 9, Dumitrache 9, Both 7.

FARUL : Ștefănescu 5 (min. 55 Popa 7) — Stoica 7, Antonescu 5, Mareș 6, Plesa 7, Tănase 6, Badea 8, Oprea 6, Tufan 7, Caraman 5 (min. 70 I. Constantinescu 6), Kallo 9.

A arbitrat GR. BIRSAN (Galați) ★★★, ajutat de O. Turciiu (Galați) și C. Buburuz (Bacău).

„Trofeul Petschowschi" (pentru public) : 8.

La tineret-rezerve : Dinamo Buc. — Farul 3—0 (1—0).

Victoria dinamoviștilor la scorul de 4—1 împotriva celei mai viguroase echipe provinciale pe stadioanele din București este reconfortantă dacă, eliminînd simpatiile pentru un club sau altul, ne gîndim că încă în această lună Dinamo București are datoria să încerce, cu F.C. Liverpool, o ispravă asemănătoare aceleia realizată de U.T.A. cu Feijenoord. Privite prin această prismă, jocul, succesul și noua poziție de lideră a echipei dinamoviste sînt îmbucurătoare.

Farul a dorit să se mențină pe linia tradițională de a cîștiga la București și a jucat ca atare, în viteză și forță, pînă în min. 80, cînd golul al 3-lea, înscris de Doru Popescu, facilitat în mare măsură de Mareș, a îngenunchiat formația constănțeană. Al patrulea gol realizat de Haidu n-a mai însemnat decît o decepție amară pentru echipa Farul, care în ansamblul meciului trebuie să se recunoască inferioară dinamoviștilor, cu consolarea unui scor prea sever.

ACEASTĂ DIFERENȚĂ DE TREI GOLURI (și ar fi putut să fie chiar de patru goluri, dacă arbitrul jocului ar fi sancționat faultul comis de Caraman — l-a împins cu mîna pe Deleanu, pentru a rămîne în posesia mingii atunci cînd a pasat lui Kallo și acesta a înscris), A REZULTAT DIN DIFERENȚA DE CLASĂ DE JOC A ÎNAINTAȘILOR DINAMOVIȘTI ȘI A APĂRĂTORILOR CONSTĂNȚENI. **Viteza de execuție și de penetrație a dinamoviștilor** (printre care Doru Popescu cîștigă meci de meci ceva în plus), a derutat pe fundașii centrali adverși, Antonescu (în special) și Mareș, în așa fel încît cel puțin două goluri pot fi puse pe seama greșelilor personale ale acestora. Nu trebuie uitat însă niciodată CINE TE OBLIGĂ SĂ GREȘEȘTI.

De fapt, scorul meciului a fost deschis dintr-o asemenea situație. Dinu l-a „văzut" pe Doru Popescu, de la distanță, și i-a expediat mingea repede și precis. A urmat un duel pierdut de Antonescu și... gol! Ca joc repriza a fost aproape egală, ba chiar în acest prim interval, raportul de cornere a fost de 5—3 pentru Farul. După pauză o combinație Both — Dumitrache ca aceea de mai sus, dar mai scurtă ȘI MAI RAPIDĂ a „executat" Farul, care, la 0—2, nu mai dispunea de prea multe speranțe chiar dacă Kallo a redus pentru moment scorul. A urmat după aceea un final de meci de aproximativ 20 de minute în care Dumitrache a realizat o uvertură excepțională, de filigran fotbalistic, din păcate neconcretizată. Și apoi, au rezultat ultimele două goluri, ca un corolar al unei comportări dinamoviste necesare în preajma celui de al doilea tur al Cupei europene a tîrgurilor.

★

Nu-i însă nici un motiv de deznădejde pentru Farul, care pleacă astăzi în Turcia pentru meciul cu Fenerbahce (15 octombrie) din „Cupa Mării Negre", precedat de o repetiție la Trabzon (miercuri 7 octombrie cu o echipă turcă locală din categoria secundă).

Aurel C. NEAGU

JIUL 2(2)
C.F.R. TIMIȘOARA 1(0)

JIUL A AVUT EMOȚII ÎN ULTIMELE MINUTE

PETROȘANI, 4 (prin telefon, de la trimisul nostru). — Cînd pe teren intră două formații care în cinci etape n-au adunat prea multe puncte, nu te poți aștepta la o partidă prea strălucită, la o etalare a unor virtuți tehnice deosebite. Așa s-a întîmplat și aici, pe gazonul stadionului de la poalele Paringului înzăpezit, unde protagoniștii partidei s-au angajat de la bun început într-o încleștare îndîrjită, unica preocupare constituind-o cele două puncte puse în joc. Le-au cucerit gazdele, care au dat „tonul" în joc, dar nu-i mai puțin adevărat că tot ele erau gata să le piardă în ultimele minute, cînd i-au scăpat pe timișoreni din „clește", îngăduindu-le să-și regrupeze forțele într-o ultimă și disperată tentativă de răsturnare a scorului. Jiul a stăpînit terenul de la primul schimb de mingi, cînd Libardi și I. Constantin au luat pur și simplu cu asalt baricada timișoreană. După o pregătire de artilerie la poarta lui Corec, a căzut și inevitabilul gol. Georgescu, venit din urmă, i-a pasat lui Dodu, acesta a centrat pe sus, iar **Libardi** a pus „un cap" inspirat, care a dirijat balonul în plasă peste brațele lui Corec, prins pe contre-pied. Minerii și-au continuat atacurile și au obținut în continuare două bare, prin I. Constantin și Cotormani (min. 22 și respectiv 25). Supuși acestei presiuni crescînde, ceferiștii sînt nevoiți să mai... deschidă poarta unui gol, în min. 30. Cotormani îi pasează lui **Libardi**, iar acesta înscrie din nou : 2—0.

După reluare, gazdele își reduc eforturile și, deși domină, nu mai reușesc să finalizeze. De la timișoreni, singurul care pune probleme mai serioase apărării minerilor este Bojin, care caută fără succes drumul spre poarta lui Stan. Dar, singur în fața unei apărări întregi, el duce o luptă inegală. Abia cu 8 minute înainte de sfîrșit, se obține mult dorita satisfacție. Dodu greșește la o minge pe care vroia s-o dea „acasă", **Bojin** fură balonul și, infiltrîndu-se în careul Jiului, înșeală vigilența lui Georgevici, Stoker și M. Popescu, șutînd imparabil pe jos, de la 9 m, reducînd scorul : 2—1.

George MIHALACHE

Stadion Jiul, teren moale, timp răcoros ; spectatori 6 000. Au marcat : Libardi (min. 17 și 30) și Bojin (min. 82).

Raport de cornere : 4—4. Raport de șuturi la poartă : 22—13 (șuturi pe spațiul porții 12—6).

JIUL : Stan 7 — Georgescu 7, Georgevici 8, Stocker 7, M. Popescu 7, Dodu 6, Sandu 7, Cotormani 7, I. Constantin 8 (min. 81 V. Ionescu), Libardi 9, Naidin 6 (min. 62 Achim 7).

C.F.R. : Corec 5 — Donca 6, Hergan 7, Mehedinți 7, Speriosu 7, Nestorovici 6, Chimiuc 7, Cioroparu 7, Manolache 7 (min. 67 Seceleanu 5), Bojin 8, Periatu 7.

A arbitrat M. BĂDULESCU ★★★★★, ajutat bine la tușe de I. Erös și A. Pop (toți trei din Oradea).

Trofeul Petschowschi (pentru public) : 9.

La tineret-rezerve : Jiul — C.F.R. 1—0 (1—0).

PETROLUL 1(0)
„U" CLUJ 0

Au cîștigat gazdele, dar a venit și un minut 60...

Stadion Petrolul ; teren greu, presărat cu bălțoace ; timp ploios ; spectatori : aproape 10 000. A marcat Grozea (min. 85).

Raport de cornere : 15—1. Șuturile la poartă : 19—7 (între care pe spațiul porții 9—2).

PETROLUL : M. Ionescu 6 — Gruber 7, Bădin 6, Mocanu 7, N. Ionescu 8, Iuhasz 9, Moraru 6 (min. 52 Cringașu 5), Petruț 6, Dincuță 7, Dridea 6, Grozea 6.

UNIVERSITATEA : Ștefan 10 — Crețu 8, Pexa 9, Solomon 9, Cimpeanu 8, Munteanu 8, Stîncel 8, Bungău 7 (min. 65 Ardeleanu 6), Ilifăleanu 6, Adam 6, Barbu 7.

A arbitrat GH. LIMONA ★★★★★, ajutat la linie de D. Ghețu și M. Bică (toți din București).

Trofeul Petschowschi (pentru public) 7.

La tineret-rezerve : Petrolul — „U" Cluj 2—0 (1—0).

PLOIEȘTI, 4 (prin telefon, de la trimisul nostru). În condițiile unei ploi nemiloase și ale unui teren parcă inundat — care impunea balonului traiectoriile cele mai stranii, solicitînd fotbaliștilor eforturi aflate în preajma limitelor omenescului — Petrolul și „U" Cluj s-au angajat într-o întrecere dîrză, pasionantă, sportivă și de un nivel tehnic pe care l-am numi remarcabil.

Finalmente, a cîștigat Petrolul, echipa care a atacat mai mult, dar nu și amenințător, mai insistent, dar nu prea viclean, grație unui gol datorat nu numai piciorului „anonimului" Grozea ci și dramului de noroc... Cu cinci minute înainte de sfîrșit, Grozea a executat cea de a 15-a lovitură de colț a gazdelor, o frunte s-a înălțat peste careul arhiplin, aruncînd mingea pînă la N. Ionescu. Un șut, o nouă „contră" și **Grozea**, strecurat spre centru, a reluat pe lîngă temerarul Ștefan în gol : 1—0 !

A fost — dacă judecăm după configurația și sensul de joc al partidei — meritată această victorie a petroliștilor, dar nu abdicăm de la adevăr, afirmînd că nu mult a lipsit ca universitarii clujeni — socotiți victime sigure — să părăsească Ploieștiul cu un punct sau chiar cu două...

Cu o singură excepție — momentul de uluială din faza golului — „centralii" clujeni au jucat fără greșeală, stăpînind toate dueluriile, dominînd cu prețul unor eforturi ultime aspra bătălie a mingilor înalte, în care „vulpoiul" Dridea, rareori sprijinit de extreme, a părut puțin ostenit. La mijloc, „tripleta" Munteanu — Stîncel — Bungău a muncit cu disperare pentru fiecare minge, cîștigînd confruntarea cu adversarii direcți, punînd un umăr de nădejde atît în defensivă cît și în puținele — dar scînteietoarele — contraatacuri, vijelioase și derutante.

La Ploiești, „U" a spulberat — poate numai pentru o zi — mitul echipei elegante, înrobită de ideea spectacolului. Studenții s-au apărat cu încăpățînare și luciditate, au pasat cursiv și rafinat. Sîntem convinși că dacă fotbalul ar fi... box atunci, la întîlnirea cu pricina, toți arbitrii ar fi consemnat „meci egal".

De altfel, clujenilor le-a aparținut și unica, marea ocazie de gol : la o centrare a lui Crețu, Adam a scăpat singur, M. Ionescu a greșit ieșirea din poartă, Adam a șutat pe lîngă portar și mingea s-a scurs milimetric pe lîngă stîlpul porții goale ! Era atunci minutul 60 și 0—0 pe tabela de marcaj...

Ovidiu IOANIȚOAIA

„U" CRAIOVA 1(0)
STEAGUL ROȘU 0

Dacă n-ar fi fost Adamache...

CRAIOVA, 4 (prin telefon, de la trimisul nostru). — Raportul de cornere (13—0) și cele 20 de șuturi la poartă ale craiovenilor, față de un singur șut al oaspeților, și acela inofensiv, constituie cel mai precis comentariu al meciului de la Craiova, care ne-a oferit din primul pînă în ultimul minut un joc în sens unic. Totuși, în această partidă fără istoric, golul victoriei, cu prisosință meritat, a venit din senin, după ce gazdele rataseră ocazii după ocazii. *Atunci, în min. 58, Deselnicu, infiltrat în atac, s-a pomenit în picior cu mingea ricoșată din zid : a ezitat și el, au fost descumpăniți și jucătorii și publicul la șutul care a urmat, dar golul, evident, a fost valabil.*

Stadion Central, teren bun, timp ideal de joc, spectatori cca. 10 000.

A înscris : Deselnicu (min. 58). Raport de cornere : 13—0. Șuturi la poartă : 20— (șuturi pe spațiul porții : 11—1);

UNIVERSITATEA : Pilcă (fără notă) — Niculescu 8, Mincă 8, Deselnicu 9, Bitlan 8, Donose 10, Ivan 8, Martinovici 9, Neagu 8, Oblemenco 7, Bălan 6 (min. 70 Nițâ 7).

STEAGUL ROȘU : Adamache 10 — Ivăncescu 7, Jenei 7, Oiteanu 8, Rusu 5, Pescaru 7, Balint 6 (min. 76 Necula), Șerbănoiu 5, Kadar 5, Ghergheli 5 (min. 58 Florescu 5), Györfy 6.

A arbitrat C. DINULESCU ★★★★★, ajutat la linie de Fr. Coloși și R. Stincan (toți din București).

Trofeul Petschowschi (pentru public) : 8.

La tineret-rezerve : Universitatea Craiova — Steagul roșu 3—3 (3—0).

Am asistat la o dominare aproape neîntreruptă a gazdelor în primele 45 de minute, dar o dominare sterilă, fără acțiuni clare de atac. Reținem totuși, în această perioadă, activitatea intensă la mijlocul terenului a tînărului Donose, precum și centrările amenințătoare ale lui Martinovici, interceptate cu precizie de Adamache, înainte de a ajunge la adresă. Gazdele au avut, totuși, în două rînduri ocazia de a înscrie, dar ambele situații au fost ratate de Bălan, cea mai clară fiind aceea din min. 44, la o minge trimisă greșit înapoi de Ivăncescu. Dintre puținele faze demne de remarcat din această parte a meciului, notăm pătrunderea impetuoasă în careu, în min. 30, a lui Donose, care a fost oprit printr-un blocaj corect, și nu neregulamentar, cum au susținut spectatorii, cerînd, ca și la două hențuri involuntare, lovitură de la 11 m.

După pauză, și mai ales în primele 20 de minute, presiunea craiovenilor crește, ea fiind, de data aceasta, și rezultatul unui joc bun, desfășurat în viteză. Acțiunile gazdelor, orientate mai ales pe partea dreaptă, unde Martinovici provoacă breșe în apărarea adversă, se încheie cu șuturi la poartă, oprite însă de Adamache. Acesta intervine, providențial, în min. 48, la o lovitură de cap a lui Oblemenco, pe care întreg stadionul a văzut-o oprindu-se în plasă. Ca și în prima repriză, Steagul roșu n-a făcut altceva decît să se apere, avînd în general o evoluție slabă. Cu mai multă șansă în fazele de finalizare — și fără replica strălucită a lui Adamache — Universitatea Craiova ar fi putut repurta, ieri, o victorie la scor. Oricum, publicul a plecat mulțumit...

Jack BERARIU

PRONOSPORT

AȘA ARATĂ O VARIANTĂ CU 13 REZULTATE EXACTE LA CONCURSUL PRONOSPORT NR. 40, ETAPA DIN 4 OCTOMBRIE 1970

I. U.T. Arad—Steaua	1
II. „U" Craiova—Steagul R.	1
III. Petrolul—„U" Cluj	1
IV. Politehnica Iași—Rapid	x
V. C.F.R. Cluj—Din. Bacău	1
VI. Jiul—C.F.R. Timișoara	1
VII. Foggia—Milan	x
VIII. Internazionale—Roma	x
IX. Juventus—Bologna	x
X. Lanerossi—Catania	x
XI. Lazio—Cagliari	2
XII. Sampdoria—Napoli	2
XIII. Varese—Torino	x

Fond de premii : 323 484 lei.

Plata premiilor pentru acest concurs se va face astfel :

În Capitală începînd din 9 octombrie pînă la 19 noiembrie 1970 inclusiv.

În țară de la 13 octombrie la 19 noiembrie 1970.

C.F.R. CLUJ 2(2)
DINAMO BACĂU 1(1)

ÎN SFÎRȘIT, O VICTORIE

CLUJ, 4 (prin telefon, de la trimisul nostru). Dar... spre deosebire de duminica trecută, la Petroșani, cînd ceferiștii au oferit spectatorilor un meci de bună calitate, azi (n. r. ieri) clujenii au jucat mult mai neinspirat.

Totuși, victoria lor nu poate fi pusă nici un moment la îndoială.

Nici nu începuse bine meciul și ceferiștii clujeni au și reușit să prindă pe picior greșit greoaia apărare a dinamoviștilor, **Sorin Bretan** — sufletul atacului clujean — a demarat irezistibil pe aripa dreaptă pe lîngă Volmer, a intrat în careu și cu toată intervenția disperată a lui Nedelcu, a reușit să strecoare mingea în plasă pe lîngă Ghiță, uluit de neputința propriilor fundași. Min. 2: C.F.R. — Dinamo 1—0. Nu au trecut decît două minute și **Daniel Ene**, de la numai 6 m, a trimis o minge centrată de Băluță razant cu bara porții lui Mărculescu. Dinamoviștii insistă în atac și în min. 15 au reușit să restabilească egalitatea, prin **Velicu**.

Jocul se încinge fără a se ridica însă la un nivel spectacular deosebit. Ghiță a salvat miraculos (min. 21) o lovitură de cap expediată de veteranul Soos de la numai 6 m. Peste 8 minute Oct. Ionescu, în loc să șuteze o minge scăpată de Ghiță, a prins-o în brațe. În min. 33, Marius Bretan a salvat de pe linia porții un șut al lui Vătafu.

Spre sfîrșitul reprizei, ceferiștii încep să insiste tot mai mult în atac, încurajați și de greșelile apărării băcăuane. Acelasi Sorin Bretan s-a plimbat pe bulevardul Volmer și a centrat ușor înapoi, **Soo** venit din urmă, a șutat slab de lîngă Velicu, Ghiță, prins pe picior greșit, nu a mai putut interveni și C.F.R. a luat conducerea cu 2—1. Exact la două minute de la reluare, clujenii sînt pe punctul de a înscrie un nou gol. Ghiță a reparat, însă, greșeala tușierului M. Cițu, care nu semnalizase poziția clară de ofsaid a lui **Sorin Bretan**, respingînd senzațional șutul atacantului clujean de la numai 8 metri.

În continuare, cei care au dominat cu insistență au fost oaspeții. În min. 61, Daniel Ene a fost placat ca la rugby de portarul Mărculescu, dar arbitrul întîlnirii Alexandru Pirvu a acordat băcăuanilor lovitură indirectă. În toată această perioadă clujenii s-au apărat cu mult calm și au contraatacat foarte periculos. Marius Bretan (min. 68), Soo (min. 74, bară interioară direct din corner) și tot el în min. 75, au ratat însă incredibil. Pană în min. 80 a spulberat ultima ocazie de egalare a oaspeților lăsînd mingea să curgă, deși se afla singur doar la 8 m de poartă.

Dan VLAD

Stadion Municipal, timp excelent, teren bun, spectatori aproximativ 3 000. Au înscris : Sorin Bretan (min. 2), Soo (min. 39), Velicu (min. 15).

Șuturi la poartă 21—15; raport de cornere 6—9.

C.F.R. CLUJ : Mărculescu 8 — Burlacu 7, Soos 6, Fanea 6, Roman 7, Marius Bretan 6, Cojocaru 7, Sorin Bretan 9, Soo 8, Oct. Ionescu 7, Petrescu 7.

DINAMO BACAU : Ghiță 9 — Kiss 5, Velicu 7, Nedelcu 5, Volmer 3, (min. 46 Comănescu 5), Vătafu 6, Hrițcu 6, Băluță 6, Pană 7, Daniel Ene 8, Florea 8.

A arbitrat ALEXANDRU PIRVU ★★★★, ajutat la linie de M. Cițu și Gh. Dragomir (toți din București).

Trofeul Petschowschi (pentru public) : 8.

La tineret rezerve : C.F.R. — Dinamo Bacău 0—1 (0—0).

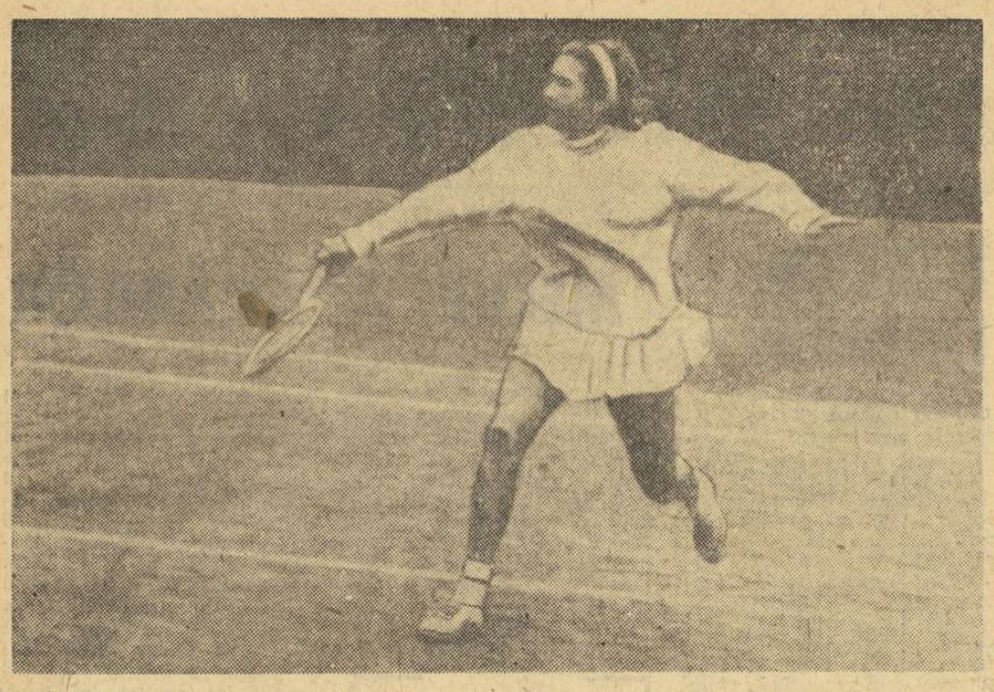

Iudith Dibar a devenit, la actuala ediție, triplă campioană, internațională de tenis a țării noastre. Foto : V. BAGEAC

CAMPIONATELE INTERNAȚIONALE DE TENIS ALE ROMÂNIEI

(Urmare din pag. 1)

duce o mică schimbare în tactica bucureșteanului. Dron, care folosise pînă atunci atacul doar ca element de surpriză, vine mai des la fileu și voleiază bine. Dar, atacurile îl obosesc vizibil și Pala reușește să țină scorul echilibrat : 2—2. Dron își pierde serviciul și apoi la ghemul șase (în care s-au disputat 7 egalități !) se vede distanțat la 2—4. Din nou serviciu pierdut și 2—5 ! O revenire a lui Dron aduce scorul la 4—5, după ce însă Pala avusese un setbal... În fine, 5—5 (cu break făcut la 0) și acum rezultatul meciului devine clar. Cu un ultim efort, în aplauzele publicului, Dron cîștigă ultimele dueluri în fața fileului și încheie victorios. Rezultat final: **SEVER DRON (România) — Fantisek Pala (Cehoslovacia)** 6—2, 6—1, 7—5.

Este, desigur, cea mai frumoasă victorie, culeasă pînă acum de talentatul jucător crescut în secția de tenis a clubului Dinamo (antrenori : Marin Bădin și Aurel Segărceanu). Victoria echipierului nostru de rezervă, care a știut să promoveze prin luptă la laurii de campion internațional al României.

Poate tot atît de frumoasă a fost și deplina afirmare a colegei sale de club, dinamovista **Iudith Dibar.** În finala de simplu femei, disputată dimineața, ea a cîștigat fără drept de apel în fața campioanei maghiare Eva Szabo. Dimensiunile scorului ne scutesc de orice comentarii. Dibar dominînd de la prima la ultima minge. Iată rezultatul: **IUDITH DIBAR (România) — Eva Szabo (Ungaria)** 6—2, 6—1.

Ultima finală, ultima victorie... Cei doi laureați ai întrecerilor de simplu au dorit, desigur, să nu se dezmintă nici în partida decisivă a probei de dublu mixt. Dron și Dibar au dat o luptă grea în fața puternicului cuplu maghiar Machan-Szabo, dar n-au micșorat nici un moment efortul lor. În primul set, perechea română remontează de la 1—4, cîștigînd în prelungiri, ca în următorul, să refacă de la 0—2 și apoi să finiseze irezistibil. Rezultat: **IUDITH DIBAR, SEVER DRON (România) — Eva Szabo, Robert Machan (Ungaria)** 7—5, 6—2.

★

În cursul zilei de ieri, s-au încheiat și cele două turnee de consolare, deschise participanților ieșiți din concurs la primele tururi. Învingători au fost tînărul tenisman român **Dumitru Hărădău** și jucătoarea cehoslovacă **Miroslava Kozeluhova.** Iată rezultatele, la băieți (semifinale și finală): Emmrich (R.D.G.) — Mureșan 4—6, 6—3 abandon (prin accidentarea lui Mureșan); Hărădău — Emmrich 6—1, 3—6, 6—4. La fete : Elena Takacs — Maria Kociskova (Cehosl.) w.o.; Miroslava Kozeluhova — Valeria Balaj 6—1, 6—1 ; Kozeluhova — Takacs 6—1, 6—2.

sportul în lume

București—Sofia 5—5

O FRUMOASĂ REGATĂ A SCHIFIȘTILOR JUNIORI

Snagovul și-a oferit, ieri, pistele nautice întrecerii de canotaj dintre reprezentativele de juniori ale orașelor București și Sofia. Concursul s-a desfășurat pe o vreme splendidă, cu evoluții strînse, cu un reviriment din partea schifiștilor oaspeți, care de data aceasta au reușit un scor egal. Astfel, după acel 2—8 de sîmbătă, tinerii canotori din Sofia au cucerit în această ultimă regată 5 din cele 10 probe disputate. Bilanțul celor două reuniuni: 13—7 PENTRU REPREZENTATIVA BUCUREȘTIULUI. Revanșa acestei frumoase întreceri nautice școlărești — ANUL VIITOR, LA SOFIA.

Rezultate : *junioare :* SCHIF 2 VÎSLE : 1. București (Constantin — Cordoș) 4:15,5, 2. Sofia (Ruseva — Deceva) 4:24,8; 4+1 VÎSLE : 1. București (Negomireanu, Gavliuc, Alexe, Cordoș + Tonciu) 4:08,0, 2. Sofia (Constantinova, Peșeva, Stoianova, Ivanova + Manolova) 4:13,5; 4+1 RAME : 1. București (Nicolae, Gherzan, Klein, Alexa + Iusmen) 4:04,1, 2. Sofia (Manceva, Ikieva, Hristova, Modeva + Manolova) 4:07,0; SIMPLU: 1. I. Ruseva (Sofia) 4:32,0, 2. M. Radu (Buc.) 4:45,7; *juniori :* SIMPLU — 1. Stefanov Kațev (Sofia) 6:02,5, 2. Gheorghe Foca (Buc.) 6:13,0; 4 FĂRĂ CÎRMACI : 1. Sofia (Rusev, Ștefanov, Grebev, Pavlov) 5:02,0, 2. București (Apostu, Maican, Murariu, Herling) 5:28,0; 2 FĂRĂ CÎRMACI : 1. București (Zivideanu — Stamate) 5:43,0, 2. Sofia (Mitev — Ștefanov) 5:53,1; SCHIF 2+1 : 1. București (Visner — Mocanu + Popescu) 6:04,5, 2. Sofia (Barov — Petrov + Vasilov) 6:10,4; 2 VÎSLE : 1. Sofia (Ștefanov — Gerbev) 5:39,5, 2. București (Foca — Tănase) 5:42,0 ; SCHIF 4+1 : 1. Sofia (Iancilov, Zasev, Boiangiev, Adamski + Vasilkov) 5:31,0, 2. București (Bobocea, Herling, Dumitru, Roman + Grozavu) 5:36,5.

HANDBALIȘTII VEST-GERMANI LA A DOUA VICTORIE

Turneul internațional de handbal masculin a continuat la Hanovra cu partidele *Iugoslavia — Danemarca* și *R.F. a Germaniei — Cehoslovacia.*

În primul meci, handbaliștii iugoslavi au obținut o surprinzător de facilă victorie cu scorul de 21—9 (12—3). Învingătorii au excelat în jocul pe contraatac, surprinzîndu-și cu regularitate adversarii pe picior greșit. Spre deosebire de prima zi, „7"-le danez s-a dovedit greoi, comițînd numeroase greșeli în apărare, iar Christiansen și Hansen, principalii realizatori, s-au dovedit total neinspirați în șuturile la poartă.

Partida vedetă a oferit o întrecere desfășurată la un înalt nivel tehnic, ambele echipe contribuind în egală măsură la realizarea unui spectacol îndelung aplaudat de cei 4000 de spectatori. Echipa vest-germană a avut un start mai bun, conducînd cu 3—1 și 5—3. Pe parcursul reprizei însă sportivii cehoslovaci au revenit, speculînd cu multă abilitate forma slabă a portarului Kater : 8—8, 11—11 (în min. 39). În acest moment însă, Voigt a intrat în poarta selecționatei vest-germane, intervențiile sale începînd să dea încredere coechipierilor săi. De la scorul de 13—11 pentru gazde, Heiner Möller a avut 3 acțiuni personale, încheiate cu tot atîtea goluri și echipa sa s-a distanțat (16—11). În final, cehoslovacii au atacat furibund dar nu au putut decît să reducă din handicap. Scor final 18—16 (8—6) pentru reprezentativa R.F.G., singura echipă cu două victorii în acest turneu.

EDDY MERCKX REIA ȘIRUL VICTORIILOR

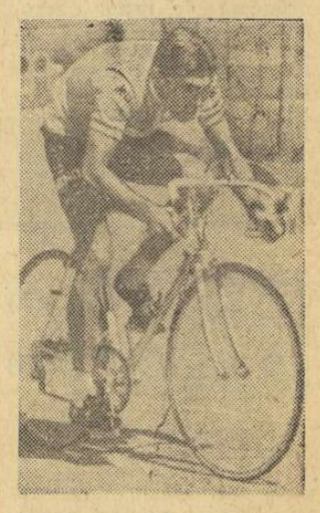

Eddy Merckx și-a reînnoit șirul victoriilor, cîștigînd tradiționalul *„Criteriu al așilor"* desfășurat în împrejurimile lacului Daumesnil de lîngă Paris. Învingătorul a parcurs 100 km în 1h.48:50 (medie orară 55,131 km). În urma sa s-au clasat *Van Springel* (Belgia), *Aimar* (Franța), *Montserré* (Belgia), iar la un tur distanță, *Bitosi* (Italia).

fotbal meridiane

LIVERPOOL ÎNVINGE PE CHELSEA CU 1-0

LONDRA (prin telex). Etapa a 11-a din campionatul Angliei a programat la Liverpool partida dintre F. C. Chelsea și F. C. Liverpool. 45 000 de spectatori au asistat la acest meci, care a fost de o factură tehnică excelentă și a revenit după numeroase faze spectaculoase (gazdele au dominat majoritatea timpului), cu 1—0 echipei din Liverpool. Singurul gol a fost înscris de tînărul **Alun W. Evans** în minutul 21. De altfel, Evans a făcut o partidă remarcabilă atrăgînd atenția selecționerilor care pregătesc echipa de tineret a Angliei pentru meciul cu R. F. a Germaniei, de la 14 octombrie la, Leicester. Evans nu a figurat în lotul echipei engleze de tineret, dar se pare că după acest joc el va fi cooptat în lot. După această victorie, F. C. Liverpool se află pe locul 5 în clasament.

Iată celelalte rezultate ale etapei : Arsenal — Nottingham Forest 4—0, Blackpool — Stoke City 1—1, Coventry City — Everton 3—1, Crystal Palace — Southampton 3—1, Derby County — Tottenham Hotspur 1—1, Ipswich Town — West Bromwich Albion 2—2, Leeds United — Huddersfield Town 2—0, Manchester City — Newcastle United 1—1, West Ham United — Burnley 3—1, Wolverhampton Wanderers — Manchester United 3—2. În clasament conduce **Leeds United** cu 18 p, urmată de **Manchester City** 15 p, **Arsenal** 15 p, **Tottenham** 14 p, **Liverpool** 13 p (un joc mai puțin) și **Chelsea** 13 p.

ITALIA: DOAR 11 GOLURI!

BOLOGNA, 4 (prin telex). Etapa a doua a campionatului italian a fost caracterizată printr-o mare penurie de goluri. În cele 8 meciuri s-au înscris doar 11 goluri și s-au consemnat nu mai puțin de 6 scoruri egale. Performera etapei a fost echipa campioană U. S. Cagliari, care după partida de miercuri susținută la St. Etienne a avut suficiente resurse să cîștige în deplasare, cu 4—2, la Roma în fața echipei Lazio. Remarcabilă este și victoria obținută de Napoli, la Genova, cu Sampdoria.

Iată rezultatele și autorii golurilor : la Florența, **Fiorentina — Verona** 1—1 (Gennari, respectiv Clerici) ; la Foggia, **Foggia — Milan** 1—1 (Rivera a deschis scorul penoaspeți, iar Bigon a egalat) ; la Milano, **Internazionale — Roma** 0—0 ; La Torino, **Juventus — Bologna** 0—0 ; la Vicenza, **Lanerossi — Catania** 0—0 ; la Genova, **Napoli — Sampdoria** 1—0 (Bianchi) ; la Varese, **Varese — Torino** 0—0; la Roma, **Cagliari — Lazio** 4—2 (Domenghini 2, Riva și Gori, respectiv Legnaro și Chinaglia).

În clasament : **Cagliari** și **Napoli** cu cîte 4 p, **Bologna, Fiorentina, Inter** și **Juventus** cu cîte 3 p.

În clasamentul golgeterilor : Savoldi, Boninsegna, Domenghini și Riva au înscris cîte 2 goluri.

Cesare TRENTINI

R.F. A GERMANIEI: 4 ECHIPE ÎNVINSE PE TEREN PROPRIU

Etapa a IX-a : Borussia Mönchengladbach — F. C. Köln 1—1, Hamburger S. V. — Schalke 04 1—2, Rot Weiss Essen — Eintracht Braunschweig 0—1, Hannover 96 — Rotweiss Oberhausen 1—2, Borussia Dortmund — M.S.V. Duisburg 5—1, Arminia Bielefeld — Bayren München 1—0, Hertha BSC — VfB Stuttgart 2—0, F. C. Kaiserslautern — Kickers Offenbach 4—0, Eintracht Frankfurt — Werder Bremen 0—2.

Clasament :

1. **Börussia Mönch.**	9	4	5	0	20—5	13
2. **Hertha**	9	6	1	2	15—8	13
3. **Bayern München**	9	4	4	1	16—8	12

KESTUTIS ȘAPKA 2,23 m LA ÎNĂLTIME

La Soci au început întrecerile „Dinamoviadei" de atletism. În prima zi de concurs, tînărul Kestutis Șapka a cîștigat proba de săritură în înălțime cu o performanță excelentă : 2,23 m. El a efectuat și o tentativă de doborîre a recordului mondial, dar a ratat cele trei încercări la înălțimea de 2,29 m. În proba de aruncarea greutății, pe primul loc s-a clasat Briesenick (R. D. Germană) cu 19,52 m, urmat de Plunge (U.R.S.S.) cu 19,21 m. În proba feminină de aruncarea discului, primul loc a fost ocupat de atleta maghiară Ilona Kleiber, cu 57,58 m.

DUKLA OLOMOUC - STEAUA 100 - 99 LA BASCHET

În prima zi a turneului internațional masculin de baschet de la Olomouc (Cehoslovacia), echipa Steaua București a întîlnit formația locală Dukla. La capătul unui meci echilibrat, baschetbaliștii cehoslovaci au învins la limită cu 100—99 (47—50). Într-un alt joc, T.S.K.A. Sofia a întrecut cu scorul de 80—63 (35—36) formația Banik Ostrava.

M. GORELOV A CÎȘTIGAT MARATONUL PĂCII

Tradiționalul „MARATON AL PĂCII" desfășurat la Kosice a revenit în acest an (cea de a 40-a ediție) alergătorului sovietic *Mihail Gorelov*, cronometrat în 2h.16:26,2. Pe locurile următoare s-au clasat japonezul *Kimihara* 2h.18:06,4 și iugoslavul *Farcici* 2h.18:34,6.

S.U.A. CAMPIOANĂ MONDIALĂ LA GOLF

MADRID, 4 *(Agerpres).* — Campionatul mondial feminin de golf pe echipe s-a încheiat la Madrid cu victoria formației S.U.A., care a totalizat 598 de puncte. Pe locurile următoare s-au clasat echipele Franței — 599 puncte, Republicii Sud-Africane — 606 puncte, Canadei — 610 puncte etc. În cadrul întrecerilor, cel mai bun rezultat individual a fost realizat de Sally Knight Little (Republica Sud-Africană) — 299 puncte, urmată de Catherine Lacoste (Franța), Jane Bastanchury (S.U.A.) și Marlene Strit (Canada) — toate cu cîte 302 puncte etc.

ANTRENAMENTUL LOTULUI MAGHIAR

BUDAPESTA 4 (prin telefon). Nici duminica aceasta nu a fost programată etapa obișnuită de campionat a Ungariei. Motivul ? Duminica a fost rezervată pregătirilor pe care lotul maghiar le face pentru meciul de miercuri de la Oslo cu selecționata Norvegiei, din campionatul european. Lotul a jucat cu formația de rezerve a echipei M.T.K. de care a dispus cu 6—0, prin golurile marcate de **Bene 3, Fazekas 2** și **Halmosi.** Din lotul care se va deplasa luni la Oslo lipsește **Dunai II** (accidentat). În echipă vor intra alți doi debutanți : mijlocașul **Müller** și extrema stînga **Nagy.**

O EXCELENTĂ PERFORMANȚĂ A ATLETELOR NOASTRE

(Urmare din pag. 1)

precum și rezultate de bună valoare în lumea atletică continentală.

În întîlnirea de tineret dintre echipele României și Ucrainei, fetele au reușit și ele o victorie, nu mai puțin prețioasă, în timp ce băieții au cedat, influențînd rezultatul general.

VALERIA BUFANU — TREI VICTORII !

În această toamnă, excelenta noastră atletă Valeria Bufanu ne-a obligat pur și simplu să-i dedicăm coloane întregi, să-i elogiem nu numai aptitudinile sale de atletă, ci și abnegația, dăruirea, dîrzenia cu care luptă pentru victoria culorilor țării. În acest meci cu redutabila echipă a Poloniei, Valeria Bufanu a ieșit din nou puternic, în evidență. Mai întîi, în prima alergare a competiției (sîmbătă după amiază) ea a obținut — cu 13,0 s la 100 m g — victoria în această probă, un nou record al țării și a 5-a performanță mondială a anului ! Pentru Valeria concursul nu s-a sfîrșit însă cu această prestigioasă victorie. Ea a concurat la 100 m plat (locul I cu 11,6 s realizat pentru a treia oară în mai puțin de o lună de zile), cu ștafeta 4 x 100 m (locul II) și cu proba de 200 m (disputată duminică) în care s-a întrecut pe sine, cucerind victoria (23,8 s). Valeria Bufanu a adus în acest concurs României nu mai puțin de 15 puncte (fără a le mai pune la socoteală pe cele de la ștafetă), ceea ce reprezintă, de asemenea, un veritabil record !

SPIRIT DE ECHIPĂ

Indiscutabil, Ileana Silai a pornit ieri cu prima șansă în cursa de 800 m, singura problemă aflată în suspensie fiind cea a performanței pe care ea avea s-o înregistreze la încheierea celor două tururi de stadion. De data aceasta însă recordmana noastră a adoptat o cu totul altă tactică decît cea cu care ne-a obișnuit în atîtea și atîtea concursuri. A stat, pur și simplu, în apropierea mai tinerei sale colege Rafira Fița, ajutînd-o să se comporte cît mai bine, să se claseze pe o poziție fruntașă, aducînd astfel mai multe puncte echipei.

AH ! VÎNTUL, EL A FOST „BARIERA INVIZIBILĂ"...

Comentariile privind excelentele rezultate realizate sîmbătă în întîlnirea atletică feminină România—Polonia au continuat și duminică. Aflîndu-ne lîngă sectorul de săritură în înălțime, Ion Söter ne-a vorbit despre performanța Vioricăi Viscopoleanu : **„La încercarea care a măsurat 6,67 m, Viorica a fost stopată de rafala de vînt care, tocmai în acel moment mătura stadionul. Evident, ghinion. În condițiile în care timpul ar fi rămas la fel de liniștit, Viorica ar fi avut un plus de 10—15 cm, ar fi putut poate chiar să întreacă recordul lui Heide Rosendahl. Păcat".**

Cel mai important lucru este însă acela că Viorica Viscopoleanu s-a dovedit capabilă să susțină duelul cu Heide Rosendahl, cea care în competiția de la Torino i-a răpit recordul mondial. Ea a realizat la Pitești a 4-a performanță mondială a anului.

6,84 m Rosendahl (R. F. a Germaniei).
6,73 m Sherwood (Anglia)
6,73 m Mickler (R. F. a Germaniei).
6,67 m Viscopoleanu (România).
6.61 m Herbst (R. D. Germană).

DUELURI PASIONANTE

Una dintre puținele probe unde avem două atlete de valoare este discul. Alături de campioana olimpică **Lia Manoliu** se află **Olimpia Cataramă,** discobola care în acest sezon a făcut impresionante salturi pe tabela performanțelor. Între cele două atlete există acum un duel pasionant care generează performanțe de valoare ridicată. Ambiției Olimpiei, Lia Manoliu a fost obligată să-i cedeze de două ori în acest sezon : la Balcaniadă și la concursul internațional de la Sassari (Italia). Duminică, pe stadionul din Pitești, Olimpia evolua „pe teren propriu". Un avantaj în plus, căreia Lia însăși i-a adăugat încă unul : concurînd în proba de aruncarea greutății, care a precedat aruncarea discului, ea și-a măcinat forțele, resursele nervoase. Pornind cu aceste atu-uri, dar și cu incontestabila valoare pe care o are, Olimpia Cataramă a obținut cea de a III-a victorie. Dueluri pasionante au mai fost oferite la înălțime : Cornelia Popescu și poloneza Danuta Konovska, aruncarea greutății : Ana Sălăgean și Lia Manoliu.

Daniela Javorska surprinsă în momentul cînd va lansa sulița la 61.44 m — cea mai bună performanță a anului !

REZULTATELE DIN ZIUA A II-a ȘI PUNCTAJELE GENERALE :

ROMÂNIA — POLONIA 72—63
200 m : 1. V. BUFANU (R) 23,8, 2. D. Jedrejek (P) 24,6, 3. M. Filip (R) 25,0; 4. H. Kowal (P) 26,1 ; **800 m : 1. IL. SILAI (R) 2:09,3,** 2. R. Fița (R) 2:10,0, 3. S. Kolakowska (P) 2:10,5, 4. J. Kalinowska (P) 2:14,7; **4x400 m: 1. POLONIA** 3:39,8, 2. România 3:41,4;

Înălțime : 1. C. POPESCU (R) 1,79, 2. D. Konowska (P) 1,76, 3. V. Bonci (R) 1,73, 4. El. Wisnewska (P) 1,70; **Greutate : 1. A. SĂLĂGEAN (R)** 15,73, 2. L. Manoliu (R) 15,54, 3. J. Daniliczuk (P) 14,56, 4. R. Nowokowska (P) 10.09 ; **Disc : 1. OL. CATARAMA (R) 56,86,** 2. L. Manoliu (R) 55.80, 3. B. Wcisto (P) 46,93, 4. A. Nowokowska (P) 45.66.

ROMÂNIA — R.S.S. UCRAINEANĂ (TINERET FETE) 65—57
200 m : 1. M. FILIP (R) 25,0, 2. N. Pisarevskaia (U) 25,5, 3. V. Svalova (U) 25,9, 4. V. Recu (R) 26,3; **800 m : 1. R. FIȚA (R) 2:10,0,** 2. I. Atroșenko (U) 2:13,1, 3. L. Soroka (U) 2:14,2, 4. N. Andrei (R) 2:14,3; **4x400 m : 1. ROMÂNIA** 3:52,1, 2. R.S.S. Ucraineană 3:54,9;

Înălțime : 1. C. POPESCU (R) 1,79, 2. V. Kozir (U) 1,70, 3. S. Handkovskaia (U) 1,70, 4. R. Vulescu (R) 1,60 ; **Greutate: 1. L. TVIGUN (U)** 14,90, 2. N. Vinogradova (U) 14,78, 3. M. Loghin (R) 14,36, 4. Cioltan (R) 13,76 ; **Disc : 1. C. PILIKIUK (U) 48,08,** 2. M. Illi (R) 46,94, 3. V. Jaborovskaia (U) 46,72, 4. C. Ionescu (R) 46,18 :

ROMÂNIA — R.S.S. UCRAINEANĂ (TINERET BĂIEȚI) 90—119
200 m : 1. C. STAN (R) 21,7, 2. V. Sakaev (U) 22,4, 3. Gh. Zaițev (U) 22,7; S. Păsulă s-a accidentat ; **800 m : 1. V. IAROVENKO (U)** 1:53,2, 2. Al. Kamisanot (U) 1:53,4, 3. N. Szacacs (R) 1:53,6, 4. E. Negară (R) 1:54,7; **5000 m : 1. I. KORKENKOV (U)** 14:44,2, 2. D. Mighiu (R) 15:12,6, 3. D. Nicolae (R) 15:17,8, 4. V. Savov (U) 15:58,2; **400 mg : 1. V. SKOTKIN (U)** 52,4, 2. Gh. Petronius (R) 53,4, 3. N. Cristea (R) 54,5, 4. S. Loginovschi (U) 56,6; HC. Gh. Tănăsescu 54.0; **10 km marș : 1. C. STAN (R)** 45:17,2, 2. I. Poliakov (U) 45:34,4, 3. A. Solomin (U) 46:15,8, 4. C. Staicu (R) 46:54,8; **Triplu : 1. A. GOLUBTOV (U)** 15.82, 2. V. Podluiți (U) 15,57, 3. I. Rotaru (R) 15.44, 4. D. Iordache (R) 15.00; HC. V. Bondarenko (U) 15.22: **Prăjină : 1. E. Tananika (U)** 4.62, 2. Ad. Dinu (R) 4.50, 3. A. Todorov (U) 4.40; C. Anton (R) — neclasat : **Disc : 1. V. JURBA (U)** 52,70, 2. Gh. Suha (R) 49,18, 3. S. Nudelman (U) 49.12, 4. Gh. Dumbravă (R) 43.24: **Ciocan: 1. V. DIMITRENKO (U)** 60,94, 2. I. Iaru (R) 56,94, 3. E. Korsak (U) 55,92, 4. G. Ghelmegeanu (R) 48,50; **4x400 m: 1. ROMÂNIA** 3:16,7, 2. R.S.S. Ucraineană 3:18,0.

ROMÂNIA — R.S.S. UCRAINEANĂ (PUNCTAJ GENERAL) 155—176.

Cronici de
Romeo VILARA
Hristache NAUM
Fotografii : Dragoș NEAGU

REZULTATE SCONTATE ÎN ETAPA A III-a LA POLO

Ieri, pe Stadionul Tineretului, au continuat jocurile din cadrul etapei a III-a din returul campionatului de polo.

VOINȚA CLUJ — STEAUA 2—5 (0—1, 0—3, 1—0, 1—1). După ce, în primele două reprize au dominat categoric, avînd în permanență inițiativa, steliștii au slăbit ritmul în ultima parte a jocului, dînd posibilitate oaspeților să reducă din handicap.

POLITEHNICA CLUJ — RAPID 0—9 (0—2, 0—2, 0—2, 0—3). Meciul a fost o simplă formalitate pentru bucureșteni, căci poloiștii clujeni au făcut pur și simplu figurație în bazin, pierzînd aproape toate dueluri le la balon și nereușind să înscrie măcar golul de onoare. Rapidiștii, în vervă deosebită, avînd în Radu Lazăr un excelent realizator, au combinat în viteză, cursiv și eficace, depășindu-și copios adversarii.

I.E.F.S. — VAGONUL ARAD 5—2 (0—0, 1—0, 2—2, 2—0). În cel mai echilibrat joc, studenții bucureșteni au obținut o victorie prețioasă, pe deplin meritată. Subliniem faptul că primul gol al arădenilor a fost înscris din 2 m! Cel mai eficace jucător a fost Iulius Olac (3) — I.E.F.S.

DINAMO — PROGRESUL 6—1 (1—1, 2—0, 2—0, 1—0). Partida a fost la discreția dinamoviștilor, care au dominat tot timpul, ratînd foarte multe ocazii clare. S-au remarcat Zamfirescu și Nastasiu de la învingători, respectiv Manea de la învinși. A condus bine H. Iacobini. Jocul dintre Progresul și IEFS a luat sfîrșit cu scorul de 3—1 (0—0, 0—0, 1—0, 2—1) în favoarea primei formații.

În partidele de ieri după-amiază, Politehnica Cluj a învins la mare luptă pe Crișul Oradea cu 5—4 (1—0, 2—1, 2—1, 0—2). Clujenii au condus cu 5—2, dar arădenii au avut o puternică revenire în final, fiind la un pas de a egala. Voința Cluj a întrecut pe Olimpia Oradea cu 8—3 (2—1, 1—0, 2—1, 3—1).

Horia ALEXANDRESCU

TELEX • TELEX

În primul meci al turneului masculin de baschet de la Bilbao echipa iugoslavă Zadar a dispus de K.A.S. Bilbao cu 73—62 (38—29).

■

Turul ciclist al provinciei Emilia a fost cîștigat de sportivul italian Franco Bitossi, care a parcurs 226 km în 5h 54:14, (medie orară 38,400 km). În același timp cu învingătorul a sosit compatriotul său Italo Zilioli, iar pe locul trei s-a clasat Michele Dancelli (Italia) — la 1:17. La 1:24 de cîștigător s-a sosit plutonul cu italienii Giuliani, Baso, Gimondi, Motta, danezul Ritter și suedezul Gosta Pettersson.

■

Cu prilejul aniversării centenarului federației engleze de rugby, la Londra s-a disputat partida amicală dintre o echipă care a avut în componența sa jucători din Anglia și Țara Galilor și o selecționată Scoția — Irlanda. Scorul a fost egal : 14—14 (8—3).

■

Turneul de tenis de la Vancouver s-a încheiat cu victoria celebrului campion australian Rod Laver, care în finală l-a învins cu 6—2, 6—1, 6—2 pe compatriotul său Roy Emerson.

■

Cel de-al 59-lea concurs internațional de călărie de la Lisabona a debutat cu desfășurarea unei probe de obstacole în care victoria a revenit sportivului spaniol De Aveyro. Învingătorul, care a concurat pe calul „Vilaya", a parcurs traseul în 61,5 și 0 puncte penalizare.

ITALIANUL POLONI CONDUCE ÎN TURUL BULGARIEI

După cinci etape, în Turul ciclist al Bulgariei conduce rutierul italian Poloni, urmat de olandezii De Koning la 11,0, Den Hartog — la 29,0, francezul Nogues la 46,0 etc. În clasamentul general pe echipe, primul loc este deținut de formația Olandei cu 32h 21:05. Echipa României ocupă locul opt cu 32h 34:07.

Etapa a 5-a, desfășurată pe distanța Gabrovo — Razgrad (165 km), a fost cîștigată de olandezul De Koning în 3h 46:23. Pe locul secund s-a clasat Nogues — la 20,0, iar locul trei a fost ocupat de Poloni la 48,0. În urma lor, la 3:27 de învingător, a sosit un pluton din care făcea parte, printre alții, românul Vasile Tudor.

Redacția și administrația : str. Vasile Conta nr. 16 ; telefoane : centrală 11 10 05, secția corespondenți 11 51 09, interurban 72 și 286 ; telex : sportrom buc. 180. Tiparul : I. P. „Informația", București

Citiți în pag a 4-a
AVERY
BRUNDAGE
ȘI PROBLEMA
AMATORISMULUI
OLIMPIC

PROLETARI DIN TOATE ȚĂRILE, UNIȚI-VĂ!

sportul

ZIAR AL CONSILIULUI NAȚIONAL PENTRU EDUCAȚIE FIZICĂ ȘI SPORT

ANUL XXVI — Nr. 1044 (6478) | 4 PAGINI 30 BANI | Marți 6 octombrie 1970

O fotografi eivil". Peste cîteva minute, tricolorii vor lua drumul Snagovului, locul de pregătire a meciului cu Finlanda

Foto V. BAGEAG

FOTBALIȘTII SELECȚIONAȚI REUNIȚI IERI LA BUCUREȘTI

- TRICOLORII SE PREGĂTESC LA SNAGOV
- MIERCURI ȘI JOI — MECIURI DE VERIFICARE CU METALUL PLOPENI ȘI PETROLUL (tineret)
- VOR FI APȚI DE JOC TĂTARU ȘI DUMITRU?
- PROGRAMUL DE PREGĂTIRE DIN ACEASTĂ SĂPTĂMÎNĂ

Două săptămîni de pauză în campionat. **În schimb, o săptămînă de lucru, de intense pregătiri ale lotului național și de... speranțe. De speranțe, de năzuințe, de dorințe — declarate sau nu — ca debutul în noua ediție a campionatului european să fie duminică de bun augur.** Ieri la prînz, la sediul F.R.F., l-am revăzut pe tricolori. La convocarea antrenorilor **Angelo Niculescu** și **Titus Ozon,** au răspuns prezent RĂDUCANU, ADAMACHE, SĂTMĂREANU, IVĂN-

Constantin ALEXE

(Continuare în pag. a 3-a)

Ieri, biroul F. R. G. a stabilit:

LOTURILE PENTRU MONDIALELE DE GIMNASTICĂ

În ciuda unor scăderi de la recenta finală, Alina Goreac poate deveni una dintre componentele de bază ale echipei feminine

Ieri la prînz a avut loc o ședință lărgită a Biroului Federației române de gimnastică, în cadrul căreia au fost analizate problemele echipelor naționale de gimnastică ce urmează să participe la campionatele mondiale din Iugoslavia.

Pe baza rezultatelor realizate în cadrul finalei maeștrilor, desfășurată la sfîrșitul săptămînii trecute, precum și a comportării sportivilor în alte concursuri interne și internaționale, BIROUL F.R.G. A STABILIT „LOTURILE DE 8" DIN CARE VOR FI SELECȚIONATE ECHIPELE DEFINITIVE PENTRU MONDIALE.

Deoarece, în cazul sportivei **Marcela Păunescu** este necesar să-și spună cuvîntul și medicul, la feminin au fost reținute pentru pregătire 9 gimnaste: **Elena Ceampelea, Olga Ștefan, Elisabeta Turcu, Alina Goreac, Rodica Apăteanu, Felicia Dornea, Paula Ioan, Maria Constantinescu, Marcela Păunescu.** Iată și lotul masculin: **Mircea Gheorghiu, Gheorghe Păunescu, Dan Grecu, Vasile Coșariu, Petre Mihaiuc, Gheorghe Tohăneanu, Nicolae Achim, Nicolae Oprescu.**

În urma discuțiilor purtate, a sugestiilor făcute de participanți la ședință, **Biroul F.R.G. a stabilit măsurile ce urmează a fi întreprinse în următoarea perioadă, pentru ca în ziua startului campionatelor mondiale reprezentativele României să se afle în cea mai bună formă.**

ȘEDINȚA COMITETULUI FEDERAL

Fotbalul românesc în fața unor obiective superioare

● Îmbunătățirea situației cluburilor și secțiilor de fotbal ● Turnee de iarnă numai pentru cluburi ● Obligativitatea terenurilor (suplimentare) de antrenament ● Înființarea Colegiului Diviziei A

Ieri dimineață a avut loc plenara Comitetului Federal al F. R. Fotbal, la care a participat tov. ANGHEL ALEXE, președintele Consiliului Național pentru Educație Fizică și Sport. Pe lîngă membrii Comitetului federal, la plenară au fost invitați și președinți ai comisiilor județene și ai secțiilor de fotbal din divizia A și antrenorii acestor echipe, consilieri ai F.R.F., tehnicieni, ziariști etc.

Lucrările au fost conduse de tov. MIRCEA ANGELESCU, președintele Federației române de fotbal.

În raportul prezentat de tov. ION BALAȘ, vicepreședinte al F.R.F., s-a făcut o analiză a activității și a comportării echipei naționale la turneul final al C.M. din Mexic. Evoluția tricolorilor noștri a fost apreciată ca meritorie, considerîndu-se, totodată, că ei ar fi putut obține rezultate și mai bune.

Raportul s-a oprit, apoi, asupra unor măsuri ce urmează a fi puse în practică, în scopul întăririi activității fotbalistice, a îmbunătățirii ei la toate nivelele.

OBIECTIV PRINCIPAL: CONSOLIDAREA POZIȚIEI ÎN IERARHIA EUROPEANĂ

În ceea ce privește viitorul echipei naționale A, în vederea consolidării prestigiului dobîndit în ultimul timp, referatul a specificat următoarele:

1. Menținerea în bună măsură a actualului lot, cu atît mai mult cu cît acesta este tînăr, cu condiția completării lui în cîteva posturi deficitare, lucru care s-a și început la jocul cu Admira, și cu condiția ca actualii componenți să-și demonstreze în continuare forma și valoarea ridicată, prin evoluția corespunzătoare în campionat, care a fost și va fi PRIMUL MIJLOC CRITERIU DE TRIERE A VALORILOR ȘI DE SELECȚIE A TRICOLORILOR.

2. *Pe plan tehnic va trebui îmbunătățită concepția de joc, prin valorificarea jocului bun de la mijlocul terenului, prin* sporirea capacității ofensive, care să se soldeze cu finalizări mai numeroase și mai eficiente. *De asemenea, se impune* însușirea sau perfecționarea unor procedee tehnico-tactice folosite frecvent la echipele de valoare mondială. *Este vorba despre „un-doi-uri"* care nu se folosesc, din păcate, DECÎT EXTREM DE RAR, valorificarea mai eficientă a momentelor fixe și perfecționarea șuturilor la poartă, MAI ALES A CELOR DE LA DISTANȚĂ, *unde sîntem deficitari.*

3. *Se impune, de asemenea, cu acuitate,* consolidarea spiritului de echipă, a unității morale a lotului, *prin intensificarea muncii educative, prin sporirea exigenței atît la club cît și la lot, prin stimularea celor merituoși,* prin sancționarea promptă a abaterilor de la normele de conduită civică și sportivă. *În tot cazul,* instaurarea disciplinei, a modestiei, a unor relații principiale, precum și creșterea responsabilității sînt condiții de bază în creșterea valorii fotbalului la toate nivelele sale.

Ca program de activitate și ca orientare generală se preconizează următoarele:

a.) PREGĂTIREA PENTRU VIITOARELE CONFRUNTĂRI SĂ FIE URMĂRITĂ SISTEMATIC DE BIROUL FEDERAL.

— Conducerea tehnică să fie încredințată în continuare lui Angelo Niculescu, ajutat de Titus Ozon, care, periodic să raporteze biroului federal evoluția jucătorilor și stadiul pregătirilor.

b.) PRINCIPIUL DE BAZĂ AL PREGĂTIRII să rămînă în următorii doi ani munca de la club. *În acest sens, în această iarnă, jucătorii echipelor naționale nu vor mai fi convocați în vederea turneelor pregătitoare,* acestea efec-

(Continuare în pag. a 3-a)

SĂ RECLĂDIM VOLEIUL!

Fără a lua în tragic lucrurile, sîntem totuși obligați să constatăm că după campionatele mondiale de volei din Bulgaria avem suficiente motive de tristețe și necaz. Cine este obișnuit să culeagă lauri, să fie totdeauna printre premiați, să se claseze în orice împrejurare, va suporta desigur greu un clasament jenant, în care locul șapte apare simetric ocupat de reprezentativele feminine și masculine ale României.

Din păcate, de cîtăva vreme — poate chiar de prea multă vreme — ne legănăm în iluzia „frumoaselor zile din Aranjuez", invocăm prea des tradiția și strălucitele performanțe de altă dată, mizăm excesiv pe forța exterioară, formală, a „școlii românești de volei", considerînd fără temei că acest simplu și unic apel la trecut este suficient și, în același timp, capabil să ne asigure valoarea și succesele. Acum, cînd febra întrecerii s-a potolit, cînd pe foaia de temperatură nu mai figurează variațiile emoționale inerente, este nimerit să considerăm situația mult mai realist, pornind nu de la „ceea ce trebuia să fie", ci de la datele actuale. Sarcina ne este oricum ușurată, pentru că o confruntare universală, ca aceea recentă din Bulgaria, ne oferă destule elemente de comparație și îngăduie concluzii aproape firești.

În rîndurile de mai sus nu am evocat trecutul voleibalului românesc numai pentru a-i fixa valoarea relativă și limitele, ci mai ales pentru a putea stabili în contrapunct coordonatele realității prezente. Din nefericire, remarca dominantă pe care o putem consemna după trei săptămîni de fidelă asistență pe lîngă echipele românești este aceea care sintetizează poate situația mai deplin decît multe cuvinte pompoase și inutile. **Este vorba de empirismul care definește aproape structural munca în voleiul nostru.** Oricît de crudă ni s-ar părea caracterizarea, ea poate fi aplicată mai multor verigi ale activității autohtone. Înaintea analizei cuprinzătoare — care cu siguranță va fi efectuată — putem aminti de pe acum trăsăturile neștiințifice ale procesului de selecție, de antrenament tehnic, de pregătire psihologică etc. În legătură cu comportarea echipelor românești la campionatele mondiale se nasc, printre altele, întrebări de felul celor ce urmează: **Cum este posibil ca în echipa masculină să figureze jucători care la propriile lor cluburi iau loc de obicei pe banca rezervelor? Cum se justifică absența din sextetul de bază feminin a componentelor echipei campioane naționale, Penicilina Iași? Ce explicație se poate da pregătirii atletice inferioare a voleibaliștilor români, mai ales cînd este comparată cu aceea a noilor veniți în elita mondială, proaspeții campioni ai lumii, jucătorii din R.D.G.?** Crede cineva că volei la nivel înalt se poate juca numai din amintiri, fără studiul amănunțit al adversarilor, fără alinierea la progresul general, fără însușirea noutăților din domeniul tehnic, fără putere de luptă, fără voința de a învinge?

În acest moment, al bilanțului și al concluziilor (oricît de amare), cel mai important lucru ni se pare stabilirea unor căi foarte eficace de redresare a voleiului românesc, chiar dacă pentru aceasta va fi nevoie de o perioadă mai îndelungată. Un sport atît de îndrăgit de tineretul nostru nu-și poate permite să trăiască din iluzii și superficialități.

Aurelian BREBE. NU

DUPĂ ÎNTRECERILE ATLETICE DE LA PITEȘTI

SURPRIZA N-A FOST, TOTUȘI, O SURPRIZĂ!

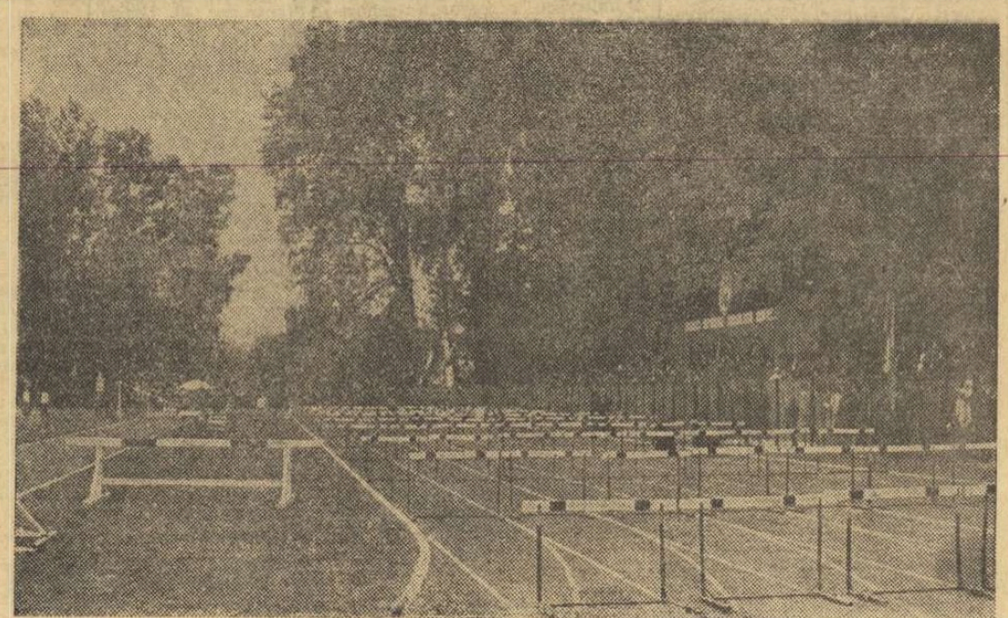

Vedere a stadionului de atletism din Pitești

Județul Argeș este singurul din țară care are, la ora actuală, două baze sportive, două stadioane afectate în exclusivitate activității atletice. Unul, la Cîmpulung Muscel, inaugurat cu mai multe luni în urmă, a primit în acest sezon botezul internațional, prin organizarea competiției „Prietenia" pentru juniori. Celălalt, stadionul de la Trandul din Pitești, a fost deschis simbătă trecută. Era important de văzut felul în care avea să răspundă cerințelor noua pistă din zgură deoarece, este știut, o asemenea pistă devine bună numai după o iarnă, după ce zăpada se va fi topit și apa va pătrunde în straturile ei profunde. Și, totuși, iată că și în aceste condițiuni, pista a permis înregistrarea unor rezultate de certă valoare internațională, fie că a fost vorba de alergări, fie de sărituri și de aruncări. Este meritul anonimilor tehnicieni care au amenajat acest stadion, în prezent cel mai intim și mai plăcut din întreaga țară.

Stadionul atletic piteștean (în oraș mai există încă unul pe care se și toarnă bitumul pentru elbitex) este amplasat într-un parc, într-o zonă de verdeață luxuriantă, foarte odihnitoare pentru spectatori, și, mai cu seamă, pentru atleți. Pentru această splendidă realizare (de la care, sîntem convinși, că atletismul piteștean și implicit cel național vor avea numai de cîștigat!) se cuvin desigur laude organelor locale.

UN SUCCES DE PRESTIGIU

Cea de a treia întîlnire dintre reprezentativele feminine ale României și Poloniei s-a încheiat cu un remarcabil succes al formației României (72—63 p) care a învins o formație considerată printre cele mai redutabile de pe continent și din lume. **Este, indiscutabil, UNA DIN CELE MAI PRESTIGIOASE VICTORII DIN PALMARESUL ECHIPEI NOASTRE NAȚIONALE** De data acasta, **factorii determinanți ai succesului au fost puterea de luptă a fiecăreia dintre atletele noastre, alături de omogenitatea echipei, care n-a mai prezentat fisurile din trecut, ca și inspirația antrenorilor în alcătuirea formației.** O astfel de „inspirație" este și desemnarea **Valeriei Bufanu** la proba de 200 m. **După ce simbătă, atleta de la Rapid obținuse victorii categorice la 100 mg și 100 m plat, duminică, Valeria Bufanu** și-a etalat **din plin calitățile** și **la 200 m.** Startul bun, turnanta parcursă impecabil și un finiș de autentică campioană au impus-o în fața unor adversare de marcă (poloneza **Kerner este campioană europeană de junioare a probei) izbutind un**

Romeo VILARA

(Continuare în pag. a 4-a)

ÎN VEDEREA BALCANIADEI DE TENIS DE MASĂ

ECHIPELE ROMÂNIEI PLEACĂ MÎINE LA SOFIA

Miercuri vor pleca la Sofia reprezentativele de tenis de masă ale României. În capitala Bulgariei, vineri, simbătă și duminică se va desfășura cea de a VII-a ediție a Balcaniadei de tenis de masă. Vor face deplasarea Maria Alexandru, Carmen Crișan, **Lidia Ilie,** Șerban Doboși, Gheorghe Teodor, Nicolae Stelian, Aurel Ovanez, **însoțiți de antrenorul federal** Ella Constantinescu. **Conducătorul delegației va fi** tov. Sever Dănet, **secretarul general al F.R.T.M.**

RAID MAI PUȚIN OBIȘNUIT, ÎN JUDEȚELE MUREȘ ȘI BRAȘOV

Comerțul — debitor amatorilor de materiale sportive

În ultimii ani s-au fixat sarcini concrete privind îmbunătățirea producției și calității materialelor și echipamentului sportiv, precum și a comerțului cu acestea. Bineînțeles că, în urma unor acțiuni întreprinse în acest scop, s-au obținut o serie de realizări pozitive. Apare evidentă creșterea an de an a volumului vînzărilor, ceea ce confirmă sporirea interesului maselor pentru practicarea exercițiului fizic, a diferitelor ramuri sportive, a turismului.

Recent, pentru a constata felul cum se realizează deservirea cu articole de sport a celor interesați, am efectuat o vizită prin cîteva magazine din orașele Tg. Mureș și Brașov, magazine profilate pe desfacerea unor asemenea produse. Însoțitori ne-au fost la Tg. Mureș tovarășul *Ion Bogdan,* președintele C.J.E.F.S. Mureș, iar la Brașov tovarășul *Vasile Lazăruț,* președintele C.J.E.F.S. Brașov.

Sondajul efectuat a arătat că *magazinele de specialitate din cele două orașe nu dispun de un sortiment de articole de sport — specifice și ajutătoare — în măsură să satisfacă, în toate cazurile, cerințele.*

La magazinul sportiv din Tg. Mureș, de pildă, *nu se găsesc unele articole strict necesare elevilor în procesul de învățămînt, ca și în activitatea extrașcolară, cum ar fi tenișii* (numere de la 38 în sus), *pantofi pentru încălzire, chiloți de volei* (numere de la 46 în sus), *iar chiloți tetra negri s-au primit doar 300 de bucăți, care s-au vîndut în două zile. Anvelope de mingi de fotbal pentru juniori, pompe pentru mingi și ghete de fotbal* (numerele 39—43) *lipsesc de două luni, corzile pentru rachete de tenis de 4 luni, halterele mici de 1, 3, 5 kg de 3 luni, iar suporturile pentru fileu de tenis de masă de peste 6 luni!*

Totodată, *s-au primit doar 100 perechi ghete de patinaj pentru copii,* care s-au vîndut în două zile. Altă anomalie: sandalele de plajă au lipsit în tot sezonul de vară, iar pantaloni supraelastici de damă și pentru copii, în tot sezonul de iarnă. De asemenea, *deși în*

Gh. VLADEA

(Continuare în pag. a 2-a)

OPT BOXERI ROMÂNI, LA BERLIN

Ieri dimineață au plecat la Berlin boxerii români LUMEZEANU, CIUCĂ, POMETCU, GIJU, DOBRESCU, SILBERMAN, MONEA și ALEXE, care vor participa la un mare turneu internațional.

Delegația este condusă de secretarul general al F. R. Box, C. Petroșeneanu, și e însoțită de antrenorii Ion Chiriac, Const. Dumitrescu, arbitrul Const. Chiriac (care va conduce, după încheierea turneului, ca „neutru", întîlnirea dintre selecționatele de juniori ale R.D. Germane și R.S.S. Lituaniene) și dr. Petre Radovici.

Bloc notes

Comentatorii ne anunță că floretistele noastre mînuiesc cam des — cu paradă și ripostă — arma cu fum vînăt a diplomatului Nicot. Între asalturi, în sală, cu filtru și fără. Se spune despre una dintre ele că aspiră ultimul fum în timp ce-și pune mănușa și-l expiră printre zăbrelele măștii...

Fotbaliștii de la Admira-Energie, pe care i-am cunoscut de curînd, fumează și ei, dar — în ultimele două ore înainte de meci și alte două ceasuri după — plătesc păcatul cu o amendă de 400 de șilingi.

De unde se vede că la Viena țigaretele sînt mult mai scumpe decît la București.

VICTOR BĂNCIULESCU

— Handbal —

EXPLICAȚIILE UNEI ÎNFRÎNGERI

Reîntorși de la Timișoara, jucătorii echipei Steaua au avut ieri un scurt răgaz, rezervat în exclusivitate odihnei. În acest fel ne-a fost mai ușor să-l găsim pe cel mai tînăr antrenor al diviziei A, maestrul emerit al sportului CORNEL OȚELEA, cu care am schimbat cîteva cuvinte legate de partida de la Timișoara, unde Steaua a pierdut, cedînd și primul loc în clasament.

— Cum s-a conturat acest rezultat surprinzător: pe fondul jocului slab al echipei Steaua sau ca o consecință a unei forme deosebite a studenților timișoreni?

— Hotărîtor nu a fost niciunul din elementele pe care le aduceți în discuție. Ceea ce a determinat în proporție de 80 la sută acest rezultat au fost flagrantele greșeli de arbitraj, evident părtinitoare față de gazde, precum și duritatea cu care au acționat în apărare jucătorii echipei Politehnica Timișoara.

— Și celelalte 20 de procente?

— Celelalte ne revin nouă. Vă rog să mă credeți că nu exagerez. Nu intru în categoria antrenorilor cărora le place să se plîngă permanent de arbitraj. Am pierdut în prima etapă la Galați și am recunoscut cu franchețe că echipa a jucat slab. Dar, duminică la Timișoara nu meritam această soartă. Sau mai bine zis adversarii noștri nu meritau să cîștige...

— Ați amintit de jocul dur al formației gazdă. A avut și consecințe mai grave?

— Am doi jucători serios accidentați: Gruia și Gațu. Abia după vizita medicală pe care o vor face mîine (n.r. astăzi) vom putea ști dacă sînt apți de joc pentru etapa viitoare. Dar — vă repet — nu de acest lucru mă plîng în primul rînd. În definitiv accidentările pot surveni și într-un meci foarte „liniștit". Ceea ce a deranjat mult, ceea ce a șocat a fost atitudinea deloc colegială a handbaliștilor timișoreni cu care jucătorii mei sînt, sau au fost... buni prieteni. În repriza secundă, efectiv nu i-am mai recunoscut. Din nefericire, nu am mai recunoscut nici pe arbitrii A. Munteanu și V. Szabo, care au trecut cu vederea totul. Ce să vă mai spun?... Ni s-a anulat un contraatac pentru schimbare greșită de jucători la Politehnica Timișoara. În loc să marcăm un gol, în loc ca echipa gazdă să fie sancționată, ne-am ales doar cu aruncare la mijlocul terenului. Ce mai puteam face? Cum am simțul umorului m-am dus totuși la sfîrșitul jocului și i-am felicitat pe arbitri..."

Cuvintele acestui tînăr antrenor au readus în actualitate o mai veche problemă a handbalului: corectitudinea în joc a unora dintre echipele divizionare. Firește, asemenea victorii — dacă lucrurile chiar așa s-au petrecut — nu folosesc nimănui. Nici chiar celor care obțin cele două puncte puse în joc, deoarece și ei vor juca în deplasare, iar un vechi proverb spune că: „ce ție nu-ți place, altuia nu-i face..."

Călin ANTONESCU

Simona Arghir („U" București) a manifestat în această toamnă o formă ascendentă. În imaginea noastră, surprinsă în timpul meciului „U" București — C.S.M. Sibiu, Simona Arghir aruncă la poartă în stilul ei caracteristic

Foto: St. CIOTLOȘ

Clasamente, divizia A

MASCULIN

1. Univ. Buc.	6	4	1	1	75— 58	9
2. Steaua	6	4	0	2	94— 71	8
3. Dinamo Buc.	6	4	0	2	86— 80	8
4. Dinamo Bc.	6	3	0	3	94— 84	6
5. Voința Buc.	6	3	0	3	95— 92	6
6. Poli. Galați	6	2	2	2	85— 88	6
7. Poli. Tim.	6	2	2	2	57— 61	6
8. Univ. Cluj	6	2	1	3	71— 67	5
9. Știința Lovrin	6	2	1	3	64— 88	5
10. Dinamo Bv.	6	0	1	5	70—102	1

FEMININ

1. I.E.F.S.	8	7	0	1	110— 78	14
2. Univ. Buc.	8	6	0	2	109— 81	12
3. Univ. Tim.	8	6	0	2	94— 73	12
4. Textila Buhuși	8	5	0	3	95— 87	10
5. Rulmentul Bv.	8	4	1	3	89— 93	9
6. Voința Odorhei	8	3	1	4	86— 88	7
7. Confecția	8	3	0	5	95—106	6
8. Constr. Tim.	8	2	0	6	71— 87	4
9. C.S.M. Sibiu	8	2	0	6	65— 94	4
10. Mureșul Tg. Mureș	8	1	0	7	56— 83	2

DECIZIA ARBITRILOR A FOST CORECTĂ

Jucătorul V. Samungi — suspendat o lună

Ieri seara, colegiul central de arbitri a luat în discuție situația creată la meciul Universitatea București — Dinamo București, unde — așa după cum arătam în cronica acestei partide — s-a produs un fapt mai puțin obișnuit: eliminarea definitivă a unui jucător, aflat în afara terenului pentru a executa o eliminare pe 2 minute. Colegiul a apreciat că decizia de eliminare definitivă dictată de arbitrul V. Pelenghian se încadrează în prevederile regulamentului de joc.

Tot ieri seara, comisia de disciplină a federației, analizînd în ședința sa de lucru abaterea comisă în partida respectivă de jucătorul Valentin Samungi (Dinamo București), a decis să-l sancționeze cu o suspendare pe o lună de zile, în conformitate cu prevederile articolului 262 din Statutul și Regulamentul F.R.H.

PORȚI DESCHISE SPORTULUI!

Ca deobicei, la fiecare început de an de învățămînt, Școala sportivă experimentală Viitorul își deschide larg porțile pentru cei dornici să se inițieze în atletism, gimnastică, scrimă, lupte, box haltere și volei. Amatorii, de preferință elevi născuți între anii 1956—1958, au acces în secțiile școlii, zilnic dimineața sau după-amiaza.

Celor interesați le amintim și adresa: Bulevardul Muncii nr. 37—39.

— Haltere —

S. N. CONSTANȚA — CAMPIOANĂ REPUBLICANĂ PE ECHIPE, LA JUNIORI

Timp de trei zile, în frumoasa Casă de cultură din orașul Gheorghe Gheorghiu-Dej, s-a desfășurat finala campionatului republican de haltere pe echipe, rezervat juniorilor.

Cîteva rezultate ale primilor clasați: cat. 52 kg — *T. Macrea* (Steaua) 232,5 kg; cat 56 kg — *V. Daniel* (C.S.M. Cluj) 262,5 kg; cat. 60 kg — *D. Georgescu* (Dinamo Buc.) 290 kg; cat. 67,5 kg — *Gh. Bercea* (S.N. Constanța) 332,5 kg; cat. 75 kg — *I. Palnicaș* (Dinamo) 352 kg; cat. 82,5 kg *I. Csete* (C.S.M. Cluj) 365 kg; cat. 90 kg — *R. Costică* (S.N. Constanța) 325 kg.

Pe echipe a cîștigat, cu 21 p, S.N. CONSTANȚA (antrenor *L. Ionescu*). Pe locurile următoare s-au clasat: *Steaua* 24 p, *C.S.M. Cluj* 31 p etc.

Întrecerile de culturism s-au soldat cu următoarele rezultate: *cat. 1,68 m*: 1. *D. Georgescu (Din. Buc.)*, 2. I. Covaci (Olimpia), 3. Gh. Mihale (Petrolul Borșa), *cat. peste 1,68 m*: 1. *I. Palincaș* (Dinamo Buc.), 2. I. Csete (C.S.M. Cluj), 3. Gh. Bercea (S.N.C.)

AL GRUNZU—coresp.

COMERȚUL — DEBITOR AMATORILOR

(Urmare din pag. 1)

acest an se manifestă o creștere a cererii pentru cumpărarea de biciclete pentru copii acestea lipsesc din magazine.

O situație *nesatisfăcătoare* există și la magazinul cu articole sportive din *Brașov*. Fiindcă nici aici aprovizionarea cu fondul de marfă necesar nu este ritmică. *Acum, în preajma sezonului de iarnă, lipsesc o serie de articole destinate copiilor și elevilor: scurte din relon* (numerele 30—35), *rucsacuri, treninguri supraelastice* (mărimea 40), *bețe de schiuri, patine pentru „artistică" etc.*

Interesant de remarcat este și faptul că în sezonul trecut a existat un stoc suficient de patine. *În schimb,* AU LIPSIT GHETELE. *În prezent, cînd este prezentă întreaga gamă de ghete,* LIPSESC PATINELE?! După un an întreg de absență s-au primit, în sfîrșit, 300 perechi de ghete pentru schi fond rezervate școlarilor, cantitate care a acoperit doar cererile unor organizații sportive, *pentru vînzarea către populație nemairămînînd nimic.* Dintre articolele solicitate frecvent lipsesc pantalonii supraelastici scurți, *pantofii de atletism cu cuie* (numerele 35—40). Un alt caz: *anul trecut, furnizorul* („Ambalaj-lemn" București aparținînd industriei locale), *care are oameni specializați pentru producția de materiale sportive, nu și-a onorat contractul de livrare a garniturilor de popice.* În cele din urmă s-a apelat la C.A.P. *Izvorul Crișului. Ce părere au de aceste stări de lucruri reprezentanții Industriei locale și ai Cooperativei meșteșugărești.* CARE AU PRIMIT SARCINA DE A ORGANIZA SECȚII ȘI ATELIERE DESTINATE SĂ ASIGURE DEZVOLTAREA ȘI DIVERSIFICAREA PRODUCȚIEI DE APARATURĂ ȘI MATERIALE SPORTIVE?

Este necesar să fie tratată cu mai multă atenție și problema vînzării prin virament. Din lipsă de corelare între fondurile organizațiilor sportive și plafonul repartizat magazinelor specializate pentru vînzarea prin virament, care este cu mult mai mic, nu se satisfac integral cerințele. *Ca urmare a atingerii plafonului planificat înainte de încheierea trimestrului III, la Brașov erau neonorate comenzi de peste 100 000 lei.*

Considerăm că cele arătate evidențiază suficient *lipsa de preocupare a organizațiilor comerciale din județele Mureș și Brașov pentru desfacerea, prin magazine profilate în acest scop, a unui sortiment larg de articole de sport, în cantități corespunzătoare, pe măsura cerințelor.* Cele semnalate sînt de natură să determine totodată reflecții și din partea direcțiilor comerciale a întreprinderilor comerțului cu ridicata de textile și încălțăminte și a întreprinderilor metalochimice de comerț cu ridicata din alte județe, care au obligația să examineze atent situația desfacerii articolelor de sport pe plan local și să inițieze măsuri operative și eficace menite să prevină apariția unor deficiențe de felul celor întîlnite.

Un prilej de reflecție totodată și pentru organele care au în subordine acest gen de magazine situate pe teritoriul tuturor celorlalte județe, în ideea unei deserviri cît mai prompte a celor interesați și a prezenței pe piață a unei game largi de materiale și echipament sportiv la nivelul solicitărilor și evident al exigenței cumpărătorilor.

— RUGBY —

DUPĂ DERBY, ÎN LOC DE COMENTARIU...

...cîteva păreri exprimate de antrenorul și jucătorii echipei Grivița Roșie.

● **Viorel Moraru**: „Nu-mi amintesc să mai fi făcut un joc atît de slab ca cel de la Timișoara. Ne-am deplasat în mod special cu o zi înainte, pentru ca băieții să fie odihniți. Totuși, evoluția lor n-a satisfăcut de fel. Au acționat dezlînat, au lăsat adversarilor posibilitatea de a ajunge primii la baloane. Și dacă pînă la scorul de 6—3 lucrurile ar mai fi mers, în schimb am fost de-a dreptul stupefiat de modul în care apărarea noastră a primit „essai"-ul! Ne vom aminti multă vreme, cu amărăciune, de lecția servită de studenții timișoreni".

● **Veluda**, jucător de linia a II-a: „Am avut o zi proastă în care nu prea mi-am recunoscut coechipierii. De partea cealaltă am întîlnit un adversar decis, de loc impresionat de palmaresul nostru și care a cîștigat pe merit".

● **Balcan**, una dintre cele mai experimentate aripi: „Universitatea ne-a întrecut prin elan și ambiție. Și ne-a întrecut absolut corect".

● **M. Rusu**, unul dintre veteranii echipei: „Rezultat firesc, adversarul mai bun decît noi. Și un arbitraj (Al. Lemneanu) căruia nu i se poate reproșa nimic".

EM. F.

POLITEHNICA IAȘI, A DOUA PERFORMERĂ A ETAPEI

După înfrîngera suferită de Grivița Roșie în fief-ul Universității din Timișoara, o a doua mare surpriză a etapei — a 4-a — a constituit-o victoria **POLITEHNICII Iași** în fața lui **DINAMO**, obținută chiar în Capitală. Fără a răpi nimic din meritele învingătorilor, trebuie să arătăm, totuși, că cei care au dominat mai mult, cei care au avut în permanență inițiativa au fost rugbyștii gazdă. Ceea ce i-a privat însă de un rezultat favorabil a fost jocul lor individual prestat în atac.

Una din marile calități ale echipei ieșene a fost placajul, armă cu care au fost stopate majoritatea încercărilor rugbyștilor de la Dinamo de a le străpunge apărarea. Politehnica a jucat, în general, pe baloanele formației Dinamo, speculînd, de fiecare dată, greșelile de transmisie ale jucătorilor bucureșteni. De altfel, semnificativ este faptul că cele 4 încercări ale ieșenilor s-au marcat în plină dominare dinamovistă.

După ce Dinamo a luat conducerea (lovitură de pedeapsă transformată de **Florescu**); Politehnica a egalat prin **Tobescu** și s-a detașat prin încercările reușite de **Hogaș** și **Precul**, ultima transformată de **Crișan**. 11—3 la pauză pentru Politehnica. În repriza a doua, dinamoviștii au redus din handicap, prin încercarea lui **Niculescu**, dar studenții au mărit diferența, în urma unei încercări a lui **Brumă**, transformată de **Crișan**. „Eseul" lui **Iorgulescu** a modificat pentru ultima dată scorul. Așadar, **16—9** pentru **Politehnica Iași** care realizează astfel prima victorie în acest campionat.

În cel de al doilea meci al cuplajului, **STEAUA** a dispus de **CONSTRUCTORUL** într-o manieră categorică. 29—3 reprezintă fidel raportul de forțe existent pe teren.

RAPID—RULMENTUL BÎRLAD 9—6 (6—3). Oricît ne-am strădui, nu vom găsi, în partida de pe Giulești nici măcar o fază de rugby adevărat. Rapidul a reușit un rezultat favorabil, la capătul unui meci de slabă factură tehnică. Bîrlădenii s-au remarcat, îndeosebi, prin calitățile... pugilistice, la care au răspuns și rapidiștii. Ca urmare, arbitrul S. Dragomirescu a fost nevoit să elimine 4 jucători de pe teren: **Fusu** și **Zamfir** de la Rapid, **Manaz** și **Zadarojnai** de la Rulmentul. Au înscris **Drăgan** (2 l.p.), **Oprea** (drop) pentru **Rapid**, **Dragomirescu** (l.p.), **Bitu** (încerc.) pentru **Rulmentul**. **(Geo RAEȚKI).**

FARUL—C.S.M. SIBIU 3—0 (0—0). Ambele echipe s-au angajat într-o luptă deschisă, cu multe faze interesante. Victoria a revenit constănțenilor, în urma unei încercări realizate de Stroe, în ultimul minut de joc. **(Liviu BRUCKNER, coresp.).**

AGRONOMIA CLUJ—ȘTIINȚA PETROȘANI 14—3 (6—0). Localnicii au dominat în permanență. Ei au înscris o încercare prin **Pop**, transformată de **Balint**. Același Balint a reușit și 3 lovituri de pedeapsă. Pentru oaspeți a marcat Crăciunescu, dintr-o lovitură de pedeapsă. **(Radu MIRCEA, corespondent).**

CLASAMENTUL LA ZI

1. Steaua	4	4	0	0	93:14	12
2. Grivița Roșie	4	3	0	1	45:17	10
3. Știința	4	3	0	1	45:35	10
4. Agronomia	4	2	0	2	33:43	8
5. Rulmentul	4	2	0	2	27:45	8
6. Universitatea	3	2	0	1	33:39	7
7. Politehnica	4	1	1	2	30:45	7
8. Farul	3	1	1	1	15:15	6
9. Rapid	4	1	0	3	27:40	6
10. C.S.M. Sibiu	4	1	0	3	9:70	6
11. Dinamo	3	1	0	2	62:22	5
12. Constructorul	3	0	0	3	25:59	3

PRIM PLAN

Mircea Gheorghiu

Născut la 8 august 1948, în București; începe să practice gimnastica de la vîrsta de 11 ani, avîndu-l ca prim antrenor, la Școala sportivă nr. 2, pe Ștefan Hărgălaș, cu care lucrează, din anul 1960, la Clubul sportiv școlar; în 1966 devine component al echipei Steaua, unde este antrenat de Costache Gheorghiu; dintre succese reținem locul II la individual compus și titlul de campion la cal (anul trecut); din 1969 este component al echipei reprezentative.

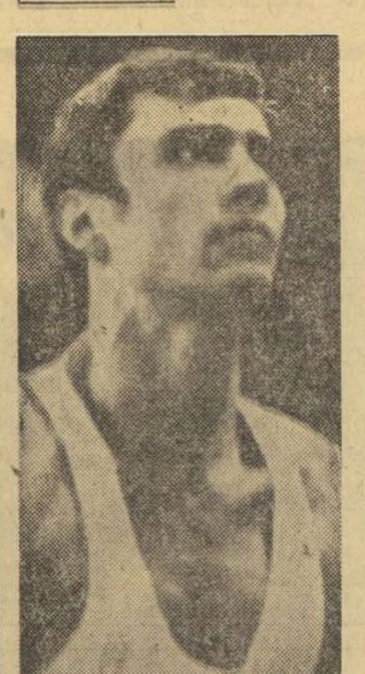

Titlul de campion absolut, cucerit la finele săptămînii trecute într-o întrecere dîrză cu cei mai buni maeștri ai țării, încununează fericit o prodigioasă activitate de 11 ani desfășurată pe tărîmul gimnasticii de tînărul sportiv al clubului Steaua, Mircea Gheorghiu. Dacă victoria lui a fost apreciată ca o surpriză a recentelor finale, aceasta s-a datorat adversarilor valoroși pe care i-a întrecut și nu modului cum a fost realizat succesul. Într-adevăr, la ultimele concursuri Gheorghiu evoluase ceva mai reținut, fiind depășit de cîțiva dintre colegii săi din echipa națională. Dar, la finalele maeștrilor, Gheorghiu a lăsat la vestiare emoțiile și complexele, s-a bătut bărbătește pentru fiecare zecime de punct, anunțîndu-se chiar de la startul luptei drept un candidat serios la locul întîi. În momentul cînd s-a conturat și mai mult perspectiva succesului, Gheorghiu a știut să-și dozeze în mod inteligent forțele, a dat dovadă de o constanță de cronometru, menținînd în permanență un avans apreciabil față de principalii săi adversari. Execuțiile lui Mircea Gheorghiu se remarcă prin eleganță, prin ținută impecabilă. Exercițiile pe care el le prezintă în concurs conțin multe elemente de mare dificultate, bine cotate pe plan mondial. Cu perseverență și noi eforturi la antrenamente, Mircea Gheorghiu poate deveni unul din oamenii de bază ai echipei noastre reprezentative.

— BOX —

O „RUNDĂ" CU PREA MULTE... ESCHIVE

Antrenorii și arbitrii bucureșteni și-au dat întîlnire în sala de festivități a clubului Dinamo. Inițiativa a avut-o Comisia municipală de box. Scopul: discutarea activității pugilistice bucureștene pe primele 8 luni ale anului.

Era, desigur, utilă, o astfel de întîlnire, atît antrenorii cît și arbitrii avînd să-și exprime o seamă de opinii asupra felului cum s-a desfășurat activitatea în sălile noastre de box, aceasta cu atît mai mult cu cît turneul final al campionatelor naționale de seniori bate la ușă. Din păcate, în linii mari, discuțiile s-au purtat la modul general. Participanții la discuții n-au fost ajutați, din acest punct de vedere, nici de referatele prezentate. De pildă, materialul expus, în numele comisiei de arbitri, de către Dumitru Dimulescu, s-a rezumat la prelucrarea unor puncte din regulamentul de box.

Sînt, oare, antrenorii mulțumiți de calitatea unor arbitraje?

Am reținut, totuși, cîteva din ideile expuse de unii dintre vorbitori. Astfel, arbitrul Puiu Dumitrescu a cerut antrenorilor mai multă atenție în ceea ce privește prelucrarea regulamentului cu boxerii. *La săli,* mai ales că unii sportivi nu cunosc nici lucruri elementare: de pildă, că, *la comanda „break" trebuie să se facă un pas înapoi, iar la „stop" trebuie să se oprească și că — în sfîrșit — numai lovitura cu mănușa închisă se punctează.* Antrenorul Tr. Ogrinjeanu a propus organizarea unor cursuri cu arbitrii și antrenorii, care să accentueze necesitatea interpretării uniforme a regulamentului. El a cerut — totodată — ca oficialii să fie obligați să treacă anumite norme pentru asigurarea condiției fizice. De asemenea, a mai propus notarea arbitrilor și antrenorilor, la fiecare gală, spre a se urmări mai concret evoluția, acestora.

Sînt judecători care păcătuiesc, punctind abia la sfîrșitul meciului — a remarcat antrenorul Vasile Mariutan. Iată un subiect care ar fi putut da naștere unor discuții interesante. Dar cei mai mulți dintre antrenori au preferat să tacă. De ce? Poate că altă dată nu vor mai proceda la fel.

HODUȚ, ADAM ȘI ILIE NU VOR PARTICIPA LA C. E. (tineret)

C. Hoduț, I. Adam și I. Ilie au fost scoși din echipa națională de tineret, ca urmare a comportării nesatisfăcătoare în recentele confruntări cu selecționata de box a R.D. Germane.

— SCRIMA —

EPISOD FINAL ÎN DIVIZIA B

Cea de a treia etapă a campionatului diviziei B la scrimă s-a desfășurat într-o ambianță festivă. Meritul revine organizatorilor (Clubul sportiv Petrolul-Ploiești), dar la aceasta a contribuit și faptul că ne aflam la episodul final al competiției, cel în care s-au definitivat echipele promovate în divizia A.

Ni se pare deosebit de semnificativ faptul că la fiecare armă, noile promovate reprezintă centre diferite: **Olimpia Satu Mare** la floretă-feminin, **Crișul Oradea** la floretă masculin, **Dunărea Galați** la spadă și **C.S.M. Cluj** la sabie.

Floretistele din Satu Mare (antrenor St. Csipler) au utilizat lotul alcătuit din **I. Haukler, Ec. Istrate, S. Olajos-Szakats, M. Lazăr** și **G. Garda**. În etapa finală, ele au realizat 5 victorii.

CLASAMENTUL FINAL LA FLORETĂ-FEMININ: 1. OLIMPIA SATU MARE 26 p;2. Șc. sportivă nr. 1 București 22 p;3. Șc. sportivă Satu Mare 14 p; 4. Viitorul București 11 p (109 asalturi cîștigate); 5. Crișul Oradea 11 p (105 a.c.); 6. Electroputere 6 p.

La floretă masculin, **Crișul Oradea** (antrenor **C. Gazdovici**) a utilizat pe **V. Fodor, L. Palmay, A. Zsack, T. Banvai** și **St. Csipler** (accidentat în această etapă).

CLASAMENT FLORETĂ: MASCULIN: 1. CRIȘUL ORADEA 26 p;2. Politehnica Timișoara 22 p;3. Șc. sportivă Oradea 16 p;4. Petrolul Ploiești 14 p;5. Medicina Tg. Mureș 10 p;6. Viitorul București 0 p.

Victoria la spadă a clubului **Dunărea Galați** (antrenor **M. Alecu**) a fost realizată de **P. Irimia, V. Buțuman, C. Trifu, V. Ștefănescu** și **O. Grafcenco**.

CLASAMENT SPADĂ: 1. DUNĂREA GALAȚI 27 p;2. I.E.F.S. 23 p;3. Politehnica Iași 16 p;4. Clubul sportiv școlar Buc. 8 p. 5. Progresul Buc. 7 p (96 a.c.); 6. Crișul 7 p (92 a.c.).

Echipa de sabie a **Clubului sportiv muncitoresc Cluj** (antrenor **Ad. Gurath**) alcătuită din **I. Banyai, I. Pop, K. Bus, Z. Rohony** și **I. Hegyessi** a obținut numai trei victorii în ultima etapă dar suficiente pentru a termina pe primul loc.

CLASAMENT LA SABIE: 1. C.S.M. CLUJ 26 p;2. Olimpia Satu Mare 24 p;3. Viitorul Buc. 14 p. (122 a.c.); 4. Victoria Carei 14 p (108 a.c.); 5. Petrolul Ploiești 6 p.; Crișul Oradea 2 p.

Sebastian BONIFACIU

— ORIENTARE TURISTICĂ —

„CUPA OLTENIEI"

A V-a ediție a Cupei Olteniei la orientare turistică s-a desfășurat la Horezu cu participarea a peste 120 concurenți. S-au înregistrat următoarele rezultate:

ȘTAFETĂ — Seniori (18 580 m): 1. Rulmentul Brașov (K. și R. Schuller, O. Lexen) 207:00,0; 2. I.P.G.G. — București (L. Gălățeanu, T. Konreich, I. Gheucă) 234:00,0. **Senioare** (14 590 m): 1. Dacia București (A. Șișu, O. Creangă, S. Verghe) 381:00; 2. Inst. Proiect București (P. Cumpănașu, L. Bănică, R. Bork) 412:00. **Juniori** (8 900 m): 1. Voința Cluj (P. Horvath, V. Mark) 47:34,0. **Junioare** (6 300 m): 1. Electroputere Craiova (A. Stancu, G. Cimpoiescu) 113:31,0.

INDIVIDUAL — Seniori (10 900 m): R. Schuller (Rulmentul Bv.) 95:41,0; 2. O Lexen (id.) 99:32,0; 3. N. Stroiescu (Dacia Buc.) 100:48,0. **Senioare** (8 600 m): 1. A. Martin (Voința Bv.) 101:28,0; 2. M. Abrudan (I.T.B. Buc.) 107:20,0; 3.A. Șișu (Dacia Buc.) 132:17,0. **Seniori B** (8 600 m): 1. C. Zelenka (Clujeana) 71:00. **Senioare B**: 1. R. Bork (Inst. Proiect Buc.) 134:15. **Tineret-masculin** (9 700 m): 1. T. Nonreich (I.P.G.G. Buc.) 85:18; **feminin** (8 150 m): 1. V. Obopol (Spicul Buc.) 208:39.

E. Negreanu — corespondent

— CĂLĂRIE —

Reprezentanții clubului Steaua au cucerit „Cupa Federației"

IAȘI, 5 (prin telefon, de la corespondentul nostru).

La baza hipică din localitate au luat sfîrșit, în prezența unui numeros public spectator, disputele din cadrul „Cupei Federației" la călărie.

În ultima zi a fost programată proba de obstacole pe echipe. Ea a fost dominată de călăreții clubului **Steaua**, care au reușit, în acest fel, să-și ia revanșa asupra celor de la **Dinamo**, de care fuseseră întrecuți în campionat. Locul al doilea a revenit concurenților de la **C. S. M. Sibiu**, în timp ce reprezentanții clubului **Dinamo** au ocupat poziția a treia. **Rezultate tehnice**: Steaua 80 p, C.S.M. Sibiu 70 p, Dinamo 60 p.

După cumularea punctajului, înregistrat în cele trei zile de întreceri, sportivii de la STEAUA, cu 236 p, au fost desemnați cîștigători ai „Cupei Federației" la călărie, ediția 1970. Pe locurile următoare s-au clasat **C.S.M. Sibiu 214 p** și **Dinamo 177 p.**

Trebuie să remarcăm, în încheierea scurtei noastre relatări, că programarea acestor întreceri la Iași a însemnat, totodată, o bună propagandă pentru echitație în rîndul locuitorilor din acest municipiu.

D. DIACONESCU

— POLO —

VAGONUL ARAD—PROGRESUL BUCUREȘTI 7-6!

Ultimele două jocuri din cadrul celei de a III-a etape din returul campionatului republican de polo au oferit o primă surpriză **Vagonul Arad** a **întrecut Progresul cu 7—6 (2—2, 3—1, 1—1, 1—2)!** Partida, începută în nota unui echilibru perfect, fazele spectaculoase alternînd de la o poartă la alta, a înregistrat în repriza secundă o notă de dominare a oaspeților al căror avantaj de două goluri obținut în această perioadă, avea să fie decisiv pînă în final. Deși bucureștenii au forțat egalarea în ultimele două reprize, ei nu au reușit să treacă de apărarea ermetică a arădenilor, ratînd și o lovitură de la 4 m prin Firșirotu (min. 17,38). Au înscris: Lesay (2), Capotescu (2), Albert (2) și Unc-V[illegible], respectiv Firșirotu (2), Borza, Manea, Popescu, Munteanu-Progresul. A arbitrat H. Iacobini.

În cel de-al doilea joc s-au întîlnit formațiile bucureștene I.E.F.S. și DINAMO, victoria revenind, scontat, campionilor cu 6—2 (2—0, 1—0, 1—0, 2—2). Au marcat: Zamfirescu (3) Novac (2) și Nastasiu — Dinamo, respectiv Ghidali și Preda — I.E.F.S.. A arbitrat Iuliu Maxim (Cluj).

Horia ALEXANDRESCU

— Hipism —

REZULTATE PUȚIN SCONTATE

Reuniunea de ieri n-a fost prea veselă pentru asistență. N-au cîștigat caii recomandați de calculul hîrtiei. Un vechi dicton al celor ce abordă sistemul pariurilor spune: „toate cursele ar fi superbe, dacă n-ar avea pariuri mutuale". Alții afirmă: „cinstea driverilor este invers proporțională cu șansa concurenților"...

Lăsînd la o parte asemenea aprecieri, consemnăm că ieri Tanța a fost prezentată formidabil de antrenorul său Mihăilescu ea cucerind a treia victorie consecutivă. Menționăm, de asemenea, o nouă victorie a lui Filtru, recomandat de ultimul succes, și faptul că Dinu — reîntors din concediu — a ținut să-și asigure o dublă victorie cu Hibrid și Hortansa.

În rest, cîteva rezultate obținute din vina „handicaperilor" care au jonglat cu o serie de cai, ciudat apreciați în cursele respective. Nu vom specifica aceste cazuri, deoarece cei ce alcătuiesc alergările au la îndemînă cursele precedente, după care se pot ghida ei înșiși. Ne exprimăm doar părerea că unii cai, de la „anumiți" antrenori, nu sînt vinovați că au acest antrenament neplăcut oficialilor. Este adevărat că societatea care organizează cursele este și organizatoarea pariului mutual. Dar, pentru ca să se înlăture o atare anomalie se cer mai multe eforturi. Altfel, se compromite ideea — ca să utilizăm expresia tehnică — a calificării cailor!... Rezultate tehnice: 1. Filtru (G. Solcan) Razachie, Obstacol 37,9, 2. Tanța (Costea Constantin) Rovinari, Hormon. 32, 3. Osiris (Baicu Gh.), Hotar, Husa 32,2, 4. Hibrid (T. Dinu) Garou, Tamisa 35,5, 5. Halvița (M. Ștefănescu) Supapa, Nicușor 30,5, 6. Valența (Al. Nacu) Răzuș, Foratic 31, 7. Hortansa (Tr. Dinu) Gînd, Străjac 30,1, 8. Rigla (I. Toderaș) Slova, Herodot 38.

Niddy DUMITRESCU

— POPICE —

A ÎNCEPUT UN NOU CAMPIONAT DIVIZIONAR

CULESE ÎN PRIMA ETAPĂ...

● Prima etapă a campionatului divizionar de popice a consemnat și prima surpriză de mari proporții, produsă de modesta formație constănțeană — Voința. Întîlnind pe teren propriu elevele antrenorului Sandu Andrei, localnicele și-au „tocat" de la un schimb la altul adversarele, întrecîndu-le în final în 64 de „bețe". Explicînd insuccesul echipei campioane, Voința București, antrenorul Sandu Andrei punea randamentul scăzut al unora dintre jucătoarele sale pe seama popicelor uzate care, și atunci cînd se prindea canal perfect, cădeau foarte greu.

***În mod firesc se ridică mai multe întrebări: oare gazdele n-au jucat cu același material? Ce anume efecte au facilitat loviturile constănțencelor, care au reușit să doboare mai multe popice? Cunosc mai bine tehnica lansării bilei niște jucătoare anonime decît campioanele țării?** Sau, poate, bucureștencele și-au subestimat adversarele? După părerea noastră, răspunsurile converg spre o singură explicație: înfrîngerea trebuie căutată în procesul de pregătire, efectuat de cele două echipe în vederea noului campionat și nu în starea popicelor.*

● Programat pentru ora 8,30, meciul masculin dintre Rapid București și Flacăra Cîmpina a început mult mai tîrziu, deoarece oaspeții nu-și făceau apariția pe arena din Giulești. La un moment dat, a fost chemat la telefon căpitanul formației feroviare, Ion Petru, care s-a reîntors în grabă și a rugat corpul de arbitri să mai aștepte, deoarece acceleratul care urma să-i aducă în Capitală pe popicarii cîmpineni avea o întîrziere de o oră și jumătate. Vestea venise din gara Cîmpina, unde echipa Flacăra aștepta trenul.

Jocul a avut loc, feroviarii au obținut victoria pe teren și în același timp au cîștigat stima și aprecierea adversarilor.

● Echipa feminină Dermagant Tg. Mureș a plecat de dimineață cu un autobuz spre Brașov, unde urma să susțină partida de debut în categoria A, în compania puternicei formații Hidromecanica. Mureșencele au ajuns la timp pe arenă, însă în cursul disputelor păreau epuizate. De altfel, rezultatul acestei obositoare călătorii s-a văzut în scorul întîlnirii: 2448—2053 p.d. pentru gazde.

*● La întîlnirea masculină dintre Petrolistul Cîmpina și C.S.M. Reșița au lipsit arbitrii ajutători. Necunoscîndu-și atribuțiunile, organele locale au aruncat vina pe forul de resort, precum că acesta n-ar fi delegat arbitrii respectivi. **Se vede că nu se cunoaște regulamentul campionatului, pentru că el precizează că sarcina asigurării arbitrilor ajutători revine echipelor gazdă.***

(TR. I.)

— BASCHET —

CRIȘUL A CÎȘTIGAT TURNEUL INTERNAȚIONAL DE LA ORADEA

Sala sporturilor din Oradea a găzduit timp de trei zile un turneu internațional de baschet feminin. Iată rezultatele înregistrate: **Crișul Oradea — Sănătatea Satu Mare 51—45** (27—22); **Zeleznicíar Sarajevo — A.S.A. Cluj 75—55** (41—29); **A.S.A. — Sănătatea 58—52** (30—30); **Crișul — Zelezniciar 53—51** (24—27); **Crișul — A.S.A. 53—39** (20—14); **Zelezniciar — Sănătatea 51—34** (28—18).

Clasament: 1. CRIȘUL ORADEA 6 p, 2. Zelezniciar Sarajevo 4 p. 3 A.S.A. Cluj 2 p, 4. Sănătatea Satu Mare 0 p.

V. SERE — coresp.

PROGRAMUL CAMPIONATULUI FEMININ, SENIOARE, DIVIZIA A

Etapa I, 18 octombrie

Polit. Buc.—Constructorul Buc.
Voința Buc.—Voința Brașov
I.E.F.S.—Crișul Oradea
Sănătatea S.M.—Rapid Buc.
A.S.A. Cluj—Mureșul Tg. Mureș

Etapa a II-a, 25 octombrie

Const. Buc.—Mureșul Tg. M.
Rapid Buc.—A.S. Armata Cluj
Politehnica Buc—Voința Buc.
Crișul Or.—Sănătatea S. Mare
Voința Bv.—I.E.F.S.

Etapa a III-a, 1 noiembrie

Voința Buc.—Constr. Buc.
I.E.F.S.—Politehnica Buc.
Sănătatea S. M.—Voința Brașov
A. S. Armata Cluj—Crișul Or.
Mureșul Tg. M.—Rapid Buc.

Etapa a IV-a, 8 noiembrie

Constructorul Buc.—Rapid Buc.
Polit. Buc.—Sănătatea S. Mare
Voința Buc.—I.E.F.S.
Crișul Or.—Mureșul Tg. Mureș
Voința Bv.—A.S. Armata Cluj

Etapa a V-a, 15 noiembrie

I.E.F.S.—Constructorul Buc.
Rapid Buc.—Crișul Oradea
Sănătatea S.M.—Voința Buc.
A.S. Armata Cluj—Polit. Buc.
Mureșul Tg. M.—Voința Brașov

Etapa a VI-a, 22 noiembrie

Constructorul Buc.—Crișul Or.
Polit. Buc.—Mureșul Tg. Mureș
Voința Buc.—A.S. Armata Cluj
I.E.F.S.—Sănătatea Satu Mare
Voința Bv.—Rapid Buc.

Etapa a VII-a, 29 noiembrie

Rapid Buc.—Polit. Buc.
Sănătatea S.M.—Const. Buc.
A.S. Armata Cluj—I.E.F.S.
Mureșul Tg. M—Voința Buc.
Crișul Or. — Voința Brașov

Etapa a VIII-a, 6 decembrie

Constr. Buc.—Voința Brașov
Polit. Buc.—Crișul Oradea
Voința Buc.—Rapid Buc.
I.E.F.S.—Mureșul Tg. Mureș
Sănătatea S.M.—A.S.A. Cluj

Etapa a IX-a, 13 decembrie

Rapid Buc.—I.E.F.S.
A.S. Armata Cluj—Constructorul
Mureșul Tg. M—Sănătatea S.M.
Crișul Or.—Voința Buc.
Voința Bv.—Politehnica Buc.

— FOTBAL —

15 antrenori răspund la întrebarea...

...CE „11" PROPUNEȚI PENTRU MECIUL CU FINLANDA?

• VIGU și FL. DUMITRESCU — noii preferați ai antrenorilor
• DINU, NUNWEILLER și DUMITRACHE — aleși în unanimitate

Redactorii noștri au solicitat antrenorilor echipelor de divizia A „11"-le lor favorit pentru meciul cu Finlanda. Sondajul nostru intenționează să pună la îndemîna comisiei de selecție un termen de comparație cu propriile opțiuni.

R. COSMOC *(Farul)*: Răducanu—Sătmăreanu, Lupescu, Dinu, Vigu, Dumitru, Nunweiller, Neagu, Tătaru, Dumitrache, Fl. Dumitrescu.

D. NICULAE NICUȘOR *(Dinamo București)*: Răducanu — Sătmăreanu, Lupescu, Dinu, Vigu, Dumitru, Nunweiller, Neagu, Tătaru, Dumitrache, Fl. Dumitrescu.

V. STĂNCULESCU *(Progresul)*: Răducanu — Sătmăreanu, Măndoiu, Dinu, Vigu, Dumitru, Nunweiller, Neagu, Tătaru, Dumitrache, Fl. Dumitrescu.

V. STĂNESCU *(Steagul roșu)*: Adamache — Sătmăreanu, Lupescu, Dinu, Vigu, Dumitru, Nunweiller, Lucescu, Tătaru, Dumitrache, Fl. Dumitrescu.

N. DUMITREECU *(UTA)*: Răducanu — Sătmăreanu, Hălmăgeanu, Dinu, Vigu, Dumitru, Nunweiller, Lucescu, Neagu, Dumitrache, Tătaru.

ȘT. COVACI *(Steaua)*: Răducanu — Sătmăreanu, Lupescu, Dinu, Vigu, Dumitru, Nunweiller, Neagu, Tătaru, Dumitrache, Lucescu.

P. BECKER *(C.F.R. Timișoara)*: Răducanu — Lupescu, Stoicescu, Dinu, Vigu, Dobrin, Nunweiller, Neagu, Caraman, Dumitrache, Fl. Dumitrescu.

I. BĂLĂNESCU *(Jiul)*: Răducanu — Sătmăreanu, Lupescu, Dinu, Mocanu, Dumitru, Nunweiller, Incze, Neagu, Dumitrache, Fl. Dumitrescu.

C. CERNĂIANU *(Petrolul)*: Răducanu — Sătmăreanu, Lupescu, Dinu, Mocanu, Dumitru, Nunweiller, Lucescu, Dobrin, Dumitrache, Fl. Dumitrescu.

M. BĂRBULESCU *(Rapid)*: Răducanu — Sătmăreanu, Lupescu, Dinu, Mocanu, Dumitru, Nunweiller, Neagu, D. Ene, Dumitrache, Fl. Dumitrescu.

V. MĂRDĂRESCU *(Politehnica Iași)*: Adamache, — Sătmăreanu, Lupescu, Dinu, Mocanu, Pescaru, Nunweiller, Lucescu, Dobrin, Dumitrache, Fl. Dumitrescu.

V. NEAGU *(Dinamo Bacău)*: Răducanu — Sătmăreanu, Lupescu, Dinu, Mocanu, Dumitru, Nunweiller, Neagu, Tătaru, Dumitrache, Fl. Dumitrescu.

ȘT. COIDUM *(Univ. Craiova)*: Răducanu — Sătmăreanu, Lupescu, Dinu, Vigu, Dumitru, Nunweiller, Lucescu, Tătaru, Dumitrache, Fl. Dumitrescu.

A. SEPCI *(„U" Cluj)*: Răducanu — Sătmăreanu, Pexa, Dinu, Mocanu, Dumitru, Nunweiller, Neagu, Dobrin, Dumitrache, Fl. Dumitrescu.

E. IORDACHE *(C.F.R. Cluj)*: Răducanu — Sătmăreanu, Lupescu, Dinu, Vigu, Dumitru, Nunweiller, Neagu, Tătaru, Dumitrache, Fl. Dumitrescu.

După cum se poate vedea, din preferințele antrenorilor noștri de divizia A, „soliști", fără nici un contracandidat, apar doar DINU (fundaș central stînga), NUNWEILLER (mijlocaș stînga) și DUMITRACHE (vîrf central stînga) fiecare cu cîte 15 voturi. Iată și echipa rezultată în funcție de voturile antrenorilor:

RADUCANU (13)

SATMAREANU (14) **LUPESCU** (11) **DINU** (15) **VIGU** (9)

DUMITRU (13) **NUNWEILLER** (15)

NEAGU (9) **TATARU** (8) **DUMITRACHE** (15) **DUMITRESCU** (13)

Posturile cu concurența cea mai mare sînt cel de fundaș stînga, — *Vigu* (9), *Mocanu* (6) și cel de extremă dreaptă — *Neagu* (9), *Lucescu* (5). De remarcat, de asemenea, că *Dobrin* apare cu numai 4 voturi, 3 ca vîrf central dreapta și unul ca mijlocaș, iar Fl. Dumitrescu (13) nu este preferat tocmai de către antrenorul său de club, N. Dumitrescu! Beneficiari ai unor voturi răzlețe apar *Adamache, Hălmăgeanu, Incze, Pescaru, Ene Daniel, Caraman, Măndoiu, Stoicescu, Pexa*. O ultimă precizare — OZON, antrenorul echipei F. C. Argeș, n-a răspuns la această anchetă, recuzîndu-se pentru motive obiective: este antrenorul secund al echipei naționale.

AZI: Sportul muncitoresc — A.S.A. Tg. Mureș

A. S. Armata Tg. Mureș va evolua azi, în București, în compania Sportului muncitoresc. Partida va avea loc pe terenul Sportul muncitoresc (T.U.G.), cu începere de la ora 15,30. În deschidere se vor întîlni două echipe ale Liceului cu specialitate fotbal.

CAMPIONATUL ECHIPELOR DE TINERET - REZERVE

1. Dinamo Buc.	6	4	2	0	13—4	10
2. „U" Cluj	6	4	1	1	13—5	9
3. Steaua	6	4	1	1	12—5	9
4. Petrolul	6	4	1	1	9—4	9
5. Dinamo Bacău	6	2	3	1	14—8	7
6. Progresul	6	3	1	2	11—8	7
7. Steagul roșu	6	3	1	2	10—13	7
8. Politehnica	6	3	0	3	6—9	6
9. Univ. Craiova	6	1	3	2	9—8	5
10. F.C. Argeș	6	2	1	3	10—11	5
11. Jiul	6	2	1	3	5—11	5
12. Rapid	6	2	0	4	10—9	4
13. Farul	6	2	0	4	5—10	4
14. C.F.R. Tim.	6	1	2	3	5—10	4
15. C.F.R. Cluj	6	1	1	4	4—10	3
16. U.T.A.	6	0	2	4	7—17	2

FOTBALIȘTII SELECȚIONAȚI REUNIȚI IERI

(Urmare din pag. 1)

CESCU, LUPESCU, DINU, HALMAGEANU, MOCANU, VIGU, DUMITRU, NUNWEILLER, PESCARU, NEAGU, ENE DANIEL, TĂTARU, DUMITRACHE, DOMIDE, DOBRIN, LUCESCU, FLORIAN DUMITRESCU. Deși a suferit în ultimele zile de amigdalită, Lucescu a venit și el ieri să se întîlnească cu colegii de lot. Se știe că Dumitru și Tătaru se resimt încă după traumatismele care i-au ținut duminică pe tușă. Antrenorul Angelo Niculescu ne spunea că medicul Dumitru Tomescu speră să-i facă apți pentru jocul cu Finlanda. Poate că ambii jucători vor apare în rîndurile tricolorilor chiar miercuri sau joi, în partidele de verificare.

Pînă duminică, pregătiri și iar pregătiri, controale medicale, odihnă pentru recuperare. E nevoie. Meciurile cu Feijenoord, cu P.A.O.K. și Karpați Lvov au lăsat urme celor de la U.T.A., Dinamo și Steaua.

Dar, iată programul acestei săptămîni de pregătiri comune, care au loc la baza sportivă de la Snagov. **Ziua de ieri a fost dedicată odihnei, discuțiilor pe marginea meciurilor desfășurate duminică. Marți — ora 9, control medical, apoi ședința tehnică, antrenament divizat și măsuri de recuperare; miercuri — control medical, deplasarea la Plopeni, după-amiază meci cu divizionara C, Metalul. Seara ora (20,00) vizionarea la televizor a partidei Cehoslovacia — Finlanda.** Aceasta e prima parte a programului de pregătire din săptămîna dinaintea meciului cu Finlanda. **Joi urmează un nou control medical, o ședință tehnică de concluzii asupra evoluției de miercuri și un meci amical cu Petrolul — tineret.** Va fi o partidă în care vor evolua, în primul rînd, cei nefolosiți miercuri, un joc de studiu, în timpul căruia antrenorii vor interveni, vor cere repetarea unor acțiuni de atac, a curselor pe extreme, care trebuie să se încheie cu centrări precise. **Vineri — iar control medical, după care comentarea filmului realizat la meciul Cehoslovacia — Finlanda și apoi o excursie la Mogoșoaia. Simbătă — odihnă, recreare, recuperare.**

Pînă la meciul cu Finlanda vom mai reveni cu amănunte. La Snagov îi vom urmări pe tricolori la antrenamente și la meciurile amicale, le vom asculta părerile asupra viitoarei partide. Este partida în care tricolorii doresc să confirme cu brio comportarea bună din acest an fotbalistic.

LOTUL DE TINERET

Complexul sportiv „23 August" găzduiește, începînd de ieri, lotul reprezentativ de tineret, reunit la București în vederea meciului de debut din Campionatul european, pe care tinerii fotbaliști îl vor susține la 11 octombrie, la Turku, în compania echipei similare a Finlandei.

FOTBAL C

OPT ECHIPE LA EGALITATE DE PUNCTE ÎN FRUNTEA SERIEI I

Seria I

Textila Botoșani — Victoria Roman 0—0
Chimia Suceava — Minobradul V. Dornei 3—1 (0—0)
Nicolina Iași — Cimentul Bicaz 1—2 (1—2)
Letea Bacău — Foresta Fălticeni 4—1 (3—0)
Fulgerul Dorohoi — Minerul Comănești 1—2 (0—2)
I.T.A. Pașcani — Penicilina Iași 2—0 (1—0)
Textila Buhuși — Rarăul Cîmpulung 1—0 (0—0)
Minerul G. Humorului — Petrolul Moinești 3—0 (2—0)

(CORESPONDENȚI: T. Ungureanu, C. Alexa, V. Diaconescu, I. Iancu, I. Mandache, V. Apostol, I. Vieru și D. Bolohan).

CLASAMENT

1. Nicolina	6	3	1	2	16—7	7
2. Foresta	6	3	1	2	15—10	7
3. Minerul G.H.	6	2	3	1	9—4	7
4. Minerul C.	6	3	1	2	9—6	7
5. Chimia	6	3	1	2	9—7	7
6.—7. Victoria	6	3	1	2	8—7	7
6—7. Cimentul	6	3	1	2	11—10	7
8. I.T.A.	6	3	1	2	11—12	7
9. Petrolul	6	3	0	3	9—10	6
10—11. Rarăul	6	3	0	3	8—10	6
10—11. Letea	6	3	0	3	10—12	6
12. Textila Bt.	6	1	3	2	7—7	5
13. Penicilina	6	2	1	3	4—8	5
14. Minobradul	6	2	0	4	8—12	4
15—16. Fulgerul	6	2	0	4	8—14	4
15—16. Textila Bh.	6	2	0	4	4—10	4

ETAPA VIITOARE (11 OCT.): Cimentul — Minobradul, Foresta — Nicolina, I.T.A. — Rarăul, Petrolul — Textila Bt., Victoria — Chimia, Minerul C. — Letea, Penicilina — Minerul G.H., Fulgerul — Textila Bh.

Seria a II-a

Unirea Tricolor Brăila — Petrolul Berca 2—0 (1—0)
Dacia Galați — Șoimii Buzău 2—1 (2—0)
Rulmentul Bîrlad — Chimia Oraș Gh. Gheorghiu-Dej 2—1 (1—1)
Automobilul Focșani — S.U.T. Galați 1—0 (0—0)
Petrolistul Boldești — Ancora Galați 1—0 (0—0)
Metalul Plopeni — Metalurgistul Brăila 3—0 (2—0)
Metalul Buzău — A.S.M. Tecuci 3—1 (1—1)
Voința București — Olimpia Rm. Sărat 2—0 (0—0)

(CORESPONDENȚI: N. Costin, V. Ștefănescu, S. Eliade, V. Manoliu, N. Dincă, St. Ionescu, M. Dumitru).

CLASAMENT

1—2. Metalul P.	6	5	0	1	11—4	10
1—2. Șoimii	6	5	0	1	14—7	10
3. Rulmentul	6	3	3	0	7—2	9
4. Petrolistul	6	4	0	2	19—7	8
5. Olimpia	6	4	0	2	11—8	8
6. Dacia	6	2	4	0	6—4	8
7. ASM Tecuci	6	3	1	2	11—13	7
8. Automobilul	6	3	0	3	5—12	6
9. Voința	6	2	1	3	11—8	5
10. Metalul B.	6	2	1	3	10—10	5
11. Unirea	6	2	1	3	3—7	5
12. Petrolul	6	1	2	3	7—10	4
13. SUT Galați	6	1	1	4	4—6	3
14. Ancora	6	1	1	4	6—11	3
15. Chimia	6	1	1	4	8—14	3
16. Metalurgistul	6	0	2	4	3—13	2

ETAPA VIITOARE: Metalul P. — Rulmentul, Unirea Tricolor — Metalurgistul, A.S.M. Tecuci — Voința, Metalul B. — Șoimii, Chimia — Petrolistul, Olimpia — Dacia, S.U.T. Galați — Petrolul, Ancora — Automobilul.

Seria a III-a

Celuloza Călărași — Prahova Ploiești 1—1 (1—0)
Marina Mangalia — Flacăra roșie București 1—0 (1—0)
Tehnometal București — Olimpia Giurgiu 2—0 (1—0)
Delta Tulcea — Cimentul Medgidia 2—0 (1—0)
I.M.U. Medgidia — Laromet București 2—0 (1—0)
Victoria Florești — Dunărea Tulcea 4—4 (2—3)
Electronica Obor Buc. — Energia Slobozia 2—0 (1—0)
Unirea Mînăstirea — Electrica Constanța 3—1 (2—1)

(CORESPONDENȚI: M. Stan, I. Cioboată, I. Ferne, I. Turșie, R. Avram, N. Coman, O. Guțu și Gh. Tufcea).

CLASAMENT

1. Prahova	6	3	3	0	8—3	9
2. Delta	6	4	0	2	9—3	8
3—4. Celuloza	6	3	2	1	10—4	8
3—4. I.M.U.M.	6	3	2	1	9—3	8
5. Electrica	6	4	0	2	10—7	8
6. Cimentul	6	3	1	2	6—5	7
7. Victoria	6	2	3	1	10—11	7
8—9. Electronica	6	3	0	3	6—6	6
8—9. Flacăra	6	3	0	3	6—6	6
10. Tehnometal	6	2	1	3	8—9	5
11—12. Energia	6	2	1	3	6—8	5
11—12. Unirea	6	2	1	3	6—8	5
13. Laromet	6	2	0	4	4—7	4
14. Marina	6	2	0	4	6—12	4
15. Olimpia	6	1	1	4	6—9	3
16. Dunărea	6	0	3	3	5—14	3

ETAPA VIITOARE: Flacăra — I.M.U.M., Energia — Victoria, Prahova — Delta, Electrica — Electronica, Cimentul — Tehnometal, Laromet — Celuloza, Unirea — Olimpia, Dunărea — Marina.

Seria a IV-a

Chimia Rm. Vîlcea — Unirea Drăgășani 4—1 (1—0)
Autobuzul București — Petrolul Videle 1—0 (0—0)
Gloria Slatina — F.C. Caracal 0—0
I.R.A. Cîmpina — Sportul muncitoresc Buc. 0—2 (0—1)
Progresul Corabia — Lotru Brezoi 3—1 (0—0)
Petrolul Tîrgoviște — Mașini unelte Buc. 1—1 (0—1)
Sirena București — Chimia Tr. Măgurele 0—0
Dacia Pitești — Comerțul Alexandria 2—0 (1—0)

(CORESPONDENȚI: R. Dragomir, N. Tokacek, I. Diaconu, C. Vîrjoghie, C. Filip, M. Avanu, D. Diaconescu și L. Udrescu).

CLASAMENT

1. F.C. Caracal	6	4	2	0	11—6	10
2. Sportul	6	4	1	1	18—9	9
3. Chimia R.V.	6	4	0	2	10—5	8
4. Chimia T. M.	6	3	1	2	6—4	7
5. Petrolul T.	6	2	3	1	9—7	7
6—7. I.R.A.	6	3	0	3	10—9	6
6—7. Autobuzul	6	3	0	3	8—7	6
8. Comerțul	6	3	0	3	7—7	6
9. Sirena	6	2	2	2	9—9	6
10—11. Dacia	6	3	0	3	7—10	6
10—11. Progresul	6	3	0	3	7—10	6
12. Petrolul V.	6	2	1	3	5—4	5
13. Gloria	6	2	1	3	4—7	5
14. Mașini	6	1	2	3	8—11	4
15. Unirea	6	2	0	4	5—9	4
16. Lotru	6	0	1	5	5—15	1

ETAPA VIITOARE: I.R.A. — Progresul, Chimia T.M. — Gloria, Petrolul V. — Sirena, Mașini — Chimia R.V., F.C. Caracal — Unirea, Lotru — Comerțul, Dacia — Autobuzul, Sportul — Petrolul T.

Seria a V-a

Minerul Motru — Vulturii Textila Lugoj 2—1 (1—0)
Electromotor Timișoara — Steagul roșu Plenița 3—0 (0—0)
Minerul Bocșa — Metalul Topleț 2—1 (0—1)
Minerul Lupeni — Victoria Caransebeș 5—0 (3—0)
Furnirul Deta — Știința Petroșani 2—1 (1—1)
Minerul Moldova Nouă — Dunărea Calafat 2—1 (1—0) (s-a jucat la Anina)
M.E.V.A. Tr. Severin — C.I.L. Tg. Jiu 1—0 (0—0)
C.F.R. Caransebeș — Metalul Tr. Severin 1—0 (1—0)

(CORESPONDENȚI: P. Pălănceanu, St. Marton, T. Isac, I. Cotescu, N. Sorinca, N. Sumandan, M. Focșan și M. Mutașcu).

CLASAMENT

1. Minerul L.	6	4	0	2	13—6	8
2. CIL Tg. Jiu	6	3	2	1	10—3	8
3. Electromotor	6	3	2	1	9—3	8
4. C.F.R.	6	4	0	2	10—3	8
5. Minerul M.	6	3	1	2	8—7	7
6. Furnirul	6	3	0	3	13—10	6
7. Știința	6	2	2	2	7—5	6
8. MEVA Tr. S.	6	2	2	2	6—8	6
9. Minerul B.	6	3	0	3	7—10	6
10. Minerul M.N.	6	3	0	3	7—11	6
11. Vulturii	6	2	1	3	10—10	5
12. Victoria	6	2	1	3	10—11	5
13. Dunărea	6	2	1	3	6—9	5
14. Metalul T.	6	2	1	3	9—14	5
15. Metalul T.S.	6	2	0	4	9—12	4
16. Steagul	6	1	1	4	4—10	3

ETAPA VIITOARE: Știința — Minerul L., Dunărea — Minerul B., Vulturii — C.F.R. Caransebeș, C.I.L. Tg. Jiu — Furnirul, Minerul M.N. — Electromotor, Victoria — Minerul M., Steagul — M.E.V.A. Tr. Severin, Metalul T.S. — Metalul T.

Seria a VI-a

Soda Ocna Mureș — Mureșul Deva 3—0 (1—0)
Victoria Călan — Minerul Teliuc 2—1 (1—1)
Aurul Brad — Metalul Aiud 1—0 (0—0)
Independența Sibiu — Industria sîrmei Cîmpia Turzii 3—1 (1—1)
Arieșul Cîmpia Turzii — Minaur Zlatna 2—1 (0—1)
Metalul Copșa Mică — Minerul Ghelar 2—0 (1—0)
C.F.R. Simeria — Chimica Tîrnăveni 1—2 (0—1)
Unirea Alba Iulia — A.S.A. Sibiu 0—0

(CORESPONDENȚI: Gh. Tăutan, A. Günther, M. Susan, I. Ilie, L. Donciu, M. Faliciu, M. Munteanu și I. Filipescu).

CLASAMENT

1. Chimica	6	4	1	1	16—8	9
2. Arieșul	6	3	3	0	7—4	9
3. Victoria	6	4	0	2	11—5	8
4. Minaur	6	4	0	2	17—12	8
5. Mureșul	6	3	2	1	4—4	8
6. CFR Simeria	6	3	1	2	11—8	7
7. Independența	6	3	1	2	9—6	7
8. Ind. sîrmei	6	3	0	3	9—10	6
9. Soda	6	2	1	3	10—13	5
10. ASA Sibiu	6	1	3	2	2—5	5
11. Metalul A.	6	1	2	3	9—9	4
12. Minerul T.	6	2	0	4	8—10	4
13. Aurul	6	2	0	4	7—10	4
14. Unirea	6	1	2	3	7—11	4
15. Minerul G.	6	2	0	4	7—12	4
16. Metalul C.M.	6	2	0	4	6—13	4

ETAPA VIITOARE: Minerul T. — Arieșul, Minaur — Independența, Unirea — Soda, A.S.A. Sibiu — Aurul, Ind. sîrmei — Metalul C.M., Metalul A. — Chimica, Mureșul — Minerul G., Victoria — C.F.R. Simeria.

Seria a VII-a

Dermata Cluj — Foresta Năsăud 2—0 (1—0)
Unirea Zalău — Constructorul Baia Mare 3—1 (2—1)
Chimistul Baia Mare — Someșul Beclean 5—1 (0—1)
Arieșul Turda — Someșul Satu Mare 2—1 (1—1)
Gloria Baia Mare — Bradul Vișeu 2—0 (0—0)
Unirea Dej — CIL Gherla 3—2 (0—1)
Recolta Salonta — Victoria Carei 1—1 (1—0).
C.I.L. Sighetul Marmației — Minerul Baia Sprie 3—2 (2—0) (s-a jucat la Baia Borșa)

(CORESPONDENȚI: E. Fehervari, M. Bonțoiu, V. Săsăranu, P. Lazăr, T. Teodor, Gh. Cotrău, T. Prodan).

CLASAMENT

1. Arieșul	6	5	1	0	19—4	11
2. Victoria	6	3	3	0	8—3	9
3. Dermata	6	3	2	1	10—6	8
4. Unirea D.	6	3	1	2	12—9	7
5. Unirea Z.	6	2	3	1	6—5	7
6. Foresta	6	3	1	2	7—9	7
7. CIL Gherla	6	3	0	3	12—6	6
8. Gloria	6	2	2	2	7—8	6
9. CIL Sighet	6	2	1	3	8—9	5
10. Minerul	6	2	1	3	6—8	5
11. Someșul S.M.	6	2	1	3	9—11	5
12. Recolta	6	2	1	3	7—15	5
13. Chimistul	6	1	2	3	10—10	4
14. Constructorul	6	2	0	4	8—12	4
15. Someșul B.	6	1	2	3	8—17	4
16. Bradul	6	1	1	4	3—8	3

ETAPA VIITOARE: Constructorul — Unirea D., Someșul S.M. — Victoria, Bradul — Recolta, Minerul — Chimistul, Someșul B. — Unirea Z., Dermata — C.I.L. Sighet, C.I.L. Gherla — Gloria, Foresta — Arieșul.

Seria a VIII-a

Viitorul Gheorghieni — Tractorul Brașov 0—0
Vitrometan Mediaș — Oltul Sf. Gheorghe 0—1 (0—0) (s-a jucat la Copșa Mică)
Carpați Brașov — Carpați Sinaia 3—2 (1—1)
C.F.R. Sighișoara — Caraimanul Bușteni 6—1 (4—0)
Colorom Codlea — Torpedo Zărnești 1—0 (1—0)
Unirea Cristuru Secuiesc — Chimia Orașul Victoria 2—2 (1—0)
Chimia Făgăraș — Forestierul Tg. Secuiesc 4—3 (2—1)
Lemnarul Odorheiul Secuiesc — Minerul Bălan 4—0 (2—0)

(CORESPONDENȚI: T. Maniu, F. Marius, Gh. Corcodel, I. Turjan, N. Seceleanu, V. Lorintzi, B. Stoiciu și A. Pialoga).

CLASAMENT

1. Chimia F.	6	4	2	0	13—7	10
2. Lemnarul	6	3	3	0	11—5	9
3. Oltul	6	4	0	2	12—6	8
4. Caraimanul	6	4	0	2	12—10	8
5. Viitorul	6	3	2	1	6—4	8
6. Carpați Bv.	6	3	1	2	20—10	7
7. CFR	6	2	2	2	11—8	6
8. Unirea	6	2	2	2	8—13	6
9. Minerul	6	3	0	3	8—15	6
10. Tractorul	6	1	3	2	10—7	5
11. Chimia V.	6	1	3	2	9—12	5
12. Torpedo	6	2	1	3	6—16	5
13. Carpați S.	6	2	0	4	12—13	4
14. Forestierul	6	2	0	4	9—14	4
15. Colorom	6	1	1	4	5—12	3
16. Vitrometan	6	1	0	5	7—10	2

ETAPA VIITOARE: Minerul — Oltul, Tractorul — Caraimanul, Torpedo — Lemnarul, Colorom — Carpați B., Viitorul — Chimia V., Carpați S. — Chimia F., Vitrometan — Unirea, C.F.R. Sighișoara — Forestierul.

Fotbalul românesc în fața unor obiective superioare

(Urmare din pag. 1)

tuîndu-se, *în funcție de oferte și de caracterul lor avantajos*, DE CĂTRE CLUBURI.

Loturile vor fi convocate periodic *în cursul săptămînii, pe perioade de 2—3 zile, în vederea susținerii de jocuri pregătitoare și de verificare necesare omogenizării, încercări de diverse formule de formație și perfecționării concepției de joc, în vederea confruntărilor oficiale.*

c.) ANTRENORII ȘI MEDICII LOTURILOR VOR ȚINE LEGĂTURA CU OMOLOGII LOR DIN CLUBURILE DE UNDE PROVIN JUCĂTORII în vederea *coordonării planurilor de pregătire.*

d.) BIROUL FEDERAL VA APROBA CALENDARUL ANUAL, *va asculta periodic informările antrenorilor.*

e.) OBIECTIVUL DE PERFORMANȚĂ ÎN CAMPIONATUL EUROPEAN SĂ FIE CUCERIREA PRIMULUI LOC ÎN SERIE ȘI CONSOLIDAREA POZIȚIEI ÎN IERARHIA EUROPEANĂ.

DESPRE REPREZENTATIVA OLIMPICĂ

În anul 1972 au loc la München Jocurile Olimpice, competiție de prestigiu la care în edițiile postbelice ne-am calificat numai de două ori: 1952 Helsinki și 1964 Tokio. Deși fotbalul nu are pondere mare la J.O., putînd aduce cel mult o medalie, adică tot atît cît poate aduce un singur atlet sau luptător, totuși el rămîne un mijloc important de manifestare *sportivă* internațională.

În acest sens se preconizează:

a) Lotul olimpic să fie format din circa 20 de jucători, ce urmează în ordinea valorică după cei de la lotul A. *În principiu, să promovăm elemente tinere, dar neexcluzînd posibilitatea participării și a unor jucători experimentați, întrucît la J.O. nu există limite de vîrstă.*

b) Lotul olimpic să aibă un program de sine stătător ca și lotul A, *să îmbine pregătirea de la club cu cea de la lot.*

c) Să susțină periodic jocuri de pregătire și verificare *înaintea jocurilor oficiale din preliminariile olimpice.*

d) Obiectivul de performanță să fie CALIFICAREA ÎN TURNEUL FINAL DE LA MÜNCHEN.

În viitorii doi ani SĂ SE RENUNȚE LA SELECȚIONATA B A ȚĂRII, ÎNTRUCÎT LOTUL OLIMPIC SE CONFUNDĂ CU ACEASTA.

DESPRE LOTUL DE TINERET

O scurtă privire retrospectivă ne confirmă, fără echivoc, că *lotul de tineret nu și-a găsit încă o rezolvare corespunzătoare, nici ca preocupare, nici ca comportare și joc*, iar rezultatele sale contradictorii *(victorie împotriva R.F.G. și eșecurile din Cupa Balcanică)* nu pot decît să întărească această convingere.

Crearea unei competiții oficiale europene pentru echipele de tineret, la care putem adăuga și jocurile balcanice, dau acesteia un calendar fix, un scop, o finalitate, care va avea efecte mobilizatoare și va elimina formalismul din activitatea acestui lot.

De aceea sînt necesare CA PRINCIPII DE ORIENTARE *următoarele*:

a) Lotul de tineret pînă la 23 de ani, să constituie un mijloc de formare a tinerelor talente, dar *să nu fie descompletat pentru necesități superioare în preajma competițiilor oficiale, decît în cazul că este vorba de jucători care au atins pragul consacrării* și pot fi promovați în lotul A.

b) *Antrenorii acestui lot să-și extindă raza de observare și selecție și la nivelul echipelor de cat. B* unde sînt suficiente talente tinere nefolosite încă corespunzător.

c) *Biroul federal va alcătui astfel calendarul încît, datele jocurilor de pregătire, verificare și pe cît posibil și cele oficiale ale lotului A, olimpic și tineret, să coincidă, pentru a nu tulbura campionatul național*, deci activitatea internă, care rămîne principala forță motrică a dezvoltării fotbalului românesc.

d) Pentru a da posibilitatea unei munci în perspectivă, propunem CONSTITUIREA A ÎNCĂ UNUI LOT DE TINERET PÎNĂ LA 21 DE ANI, cu scopul de a asigura o verigă intermediară între promoțiile de juniori U.E.F.A. care au depășit vîrsta și celelalte loturi naționale.

Pe plan internațional, PRINCIPALA COMPETIȚIE AR FI TURNEUL ANUAL DE LA VIAREGGIO — ITALIA, *unde an de an am trimis echipa de juniori U.E.F.A., care, în această confruntare inegală, era de regulă eliminată.*

ÎMBUNĂTĂȚIREA SITUAȚIEI CLUBURILOR ȘI SECȚIILOR DE FOTBAL

Prezentînd concluziile campionatului mondial și măsurile pentru îmbunătățirea activității echipelor noastre reprezentative, *considerăm necesar să abordăm și unele probleme ce privesc ansamblul fotbalului nostru.*

Principala acțiune care se impune este ÎMBUNĂTĂȚIREA SUB TOATE ASPECTELE A SITUAȚIEI CLUBURILOR ȘI SECȚIILOR DE FOTBAL.

Prima problemă care considerăm că se cere soluționată este, în afara continuei îmbunătățiri a procesului instructiv-educativ, *crearea cadrului necesar pentru afirmarea mai pregnantă a cluburilor noastre în activitatea internă și internațională.* Din acest punct de vedere PROPUNEM CA ORIENTAREA GENERALĂ A CALENDARULUI INTERN ȘI INTERNAȚIONAL PE URMĂTORII DOI ANI SĂ FIE ÎNDREPTATĂ CU PRIORITATE PE CLUBURI, PENTRU A ASIGURA O PREGĂTIRE TEMEINICĂ A ACESTORA PRIN ÎNTOCMIREA UNUI PROGRAM STABIL ȘI BOGAT DE JOCURI ÎN ȚARĂ ȘI STRĂINĂTATE. În acest sens, programul echipelor naționale să cuprindă strictul necesar pentru o reprezentare cît mai bună în competițiile oficiale și întîlnirile amicale contractate. Calendarul pe anul 1970 și schița calendarului pe 1971, întocmite de către Biroul F. R. Fotbal, reflectă această concepție.

O A DOUA PROBLEMĂ *care trebuie urmărită în viitor este* ÎMBUNĂTĂȚIREA BAZEI MATERIALE A CLUBURILOR ȘI SECȚIILOR DE FOTBAL. În ciuda investițiilor făcute de mișcarea noastră sportivă, situația actuală a unor cluburi din primul eșalon este cu mult rămasă în urma cerințelor.

Ținînd seama de această situație, Biroul federal preconizează stabilirea unui barem obligatoriu eșalonat pe mai multe etape, pe măsură ce sporesc și condițiile financiare, pentru cluburile și asociațiile care au echipe în campionatele republicane, astfel:

La divizia A: FIECARE CLUB SAU SECȚIE DE FOTBAL SĂ POSEDE, ÎN AFARĂ DE TERENUL DE COMPETIȚIE, MINIMUM DOUĂ TERENURI DE ANTRENAMENT, DIN CARE UNUL CU ZGURĂ;

La divizia B: FIECARE CLUB SAU SECȚIE DE FOTBAL SĂ POSEDE, ÎN AFARĂ DE TERENUL DE COMPETIȚIE, CEL PUȚIN UN TEREN DE ANTRENAMENT.

La divizia C: FIECARE ASOCIAȚIE SĂ POSEDE CEL PUȚIN UN TEREN PROPRIU SAU CU DREPT DE FOLOSINȚĂ PERMANENTĂ.

Îndeplinirea acestor indicații să condiționeze acceptarea în campionatul 1972—1973, urmînd ca în anii următori aceste obligații să fie sporite treptat.

Pentru consolidarea situației financiare a cluburilor:

a) F.R. FOTBAL SĂ ACORDE COTĂ PARTE DIN BENEFICIILE LA MECIURILE INTERNAȚIONALE, ÎN RAPORT CU NUMĂRUL DE JUCĂTORI SELECȚIONAȚI DE LA FIECARE CLUB;

b) SĂ SE DESFIINȚEZE GRATUITĂȚILE LA ÎNTÎLNIRILE DE FOTBAL.

c) SĂ SE INTENSIFICE PREOCUPĂRILE PENTRU LĂRGIREA CERCURILOR DE SUSȚINĂTORI, POPULARIZARE MAI ACTIVĂ A JOCURILOR, DIFUZAREA BILETELOR.

Aceste măsuri să intre în vigoare la 1 ianuarie 1971, o dată cu generalizarea la toate cluburile din divizia A, a gestiunii separate a secțiilor de fotbal.

ÎNFIINȚAREA COLEGIULUI DIVIZIEI A

În sfîrșit, pentru a înlătura situația anormală de la diviziile B și C, unde majoritatea echipelor au antrenori plătiți cu ora, să se stabilească OBLIGATIVITATEA CLUBURILOR ȘI ASOCIAȚIILOR DE CATEGORIA B DE A ANGAJA ÎNCEPÎND CU 1971 UN ANTRENOR CU NORMĂ ÎNTREAGĂ, IAR CELOR DE CATEGORIA C SĂ LI SE ACORDE TERMEN PÎNĂ ÎN 1972.

Sporirea atribuțiilor și în același timp a răspunderilor cluburilor și secțiilor de fotbal face necesară și o contribuție mai substanțială și directă a acestora la conducerea treburilor fotbalului, la studierea și adoptarea de către F.R. Fotbal a celor mai potrivite decizii ce privesc progresul acestui sport.

În acest sens se prevede înființarea „COLEGIULUI DIVIZIEI A", *organism cu caracter consultativ al federației, alcătuit din reprezentanții tuturor cluburilor sau secțiilor cu echipe în prima divizie a țării.*

Colegiul va avea ca atribuții studierea și pregătirea de măsuri privind diferitele aspecte ale activității cluburilor, sistem competițional, formarea tinerelor talente (activitatea economică, regulamentele de organizarea competițiilor etc.) pe care le va supune atenției și aprobării Biroului F.R. Fotbal. Colegiul va dezbate problemele pe baza unei tematici aprobată de Biroul F.R. Fotbal. Pentru coordonarea activității colegiului se va alege anual, prin rotație, un secretariat format din reprezentanți a trei cluburi dintre care un președinte. Președintele colegiului va fi de drept membru în Biroul F.R. Fotbal. În cazul în care această măsură se va dovedi utilă, începînd cu anul competițional 1971—1972 se vor înființa organisme similare și pentru diviziile B și C.

PRONOEXPRES

PREMIILE CONCURSULUI PRONOEXPRES NR. 40 DIN 30 SEPTEMBRIE 1970:

Extragerea I: Cat. a II-a: 1 variantă 10% a 48 124 lei; a III-a: 6,75 variante a 7 129 lei; a IV-a: 23,05 a 2 088 lei; a V-a: 136,15 a 353 lei; a VI-a: 2 292,05 a 50 lei.
Report categ. I: 166 769 lei.
Extragerea a II-a: Cat. A: 1 variantă 50% a 61 561 lei, 1 variantă 25% a 30 780 lei, 1 variantă 10% a 12 312 lei; B: 1,60 variante a 30 411 lei; C: 7,05 a 6 902 lei; D: 35,05 a 500 lei; E: 409,35 a 100 lei; F: 5 629,20 a 20 lei.
Premiul de 48 124 lei a fost obținut de participantul VITEAZ GHEORGHE din Timișoara, iar premiul de 61 561 lei a fost obținut de participantul DUMITRESCU GHEORGHE LUCIAN, din București.

O NOUĂ FORMULĂ

Concursul special Pronoexpres din 7 octombrie 1970 atribuie un număr NELIMITAT

- Autoturisme „Dacia 1300", „Moskvici 408" cu 4 faruri și radio, „Moskvici 408" cu caroserie 412, „Dacia 1100, „Skoda 1.000 M.B." și „Fiat 850";
- Premii fixe în numerar;
- Premii în bani de valore variabilă.

Cu 15 lei puteți participa la toate cele 5 extrageri.
Nu uitați! Mai multe bilete, mai multe șanse de cîștig!
Azi, ultima zi pentru procurarea biletelor.

autoturisme! * **NUMEROASE PREMII ÎN BANI**

Prin telex, de la trimisul nostru special, ION OCHSENFELD

MIERCURI, LA PRAGA — MECI INAUGURAL ÎN CAMPIONATUL EUROPEI

● FINLANDEZII ȘI-AU AMÎNAT SOSIREA ● PARTIDA VA FI ARBITRATĂ DE IRLANDEZUL McO'Neil ● ÎN CAPITALA CEHO SLOVACIEI PLOUĂ DE TREI ZILE

PRAGA, 5. Noua ediție a campionatului european de fotbal pentru primele reprezentative se va inaugura miercuri, la Praga, unde echipele Cehoslovaciei și Finlandei se întîlnesc în cadrul grupei I a competiției.

Din punctul nostru de vedere, partida este interesantă din mai multe motive. Mai întîi, pentru că echipa României susține duminică la București prima întîlnire cu reprezentativa Finlandei, și în al doilea rînd, pentru că formația Cehoslovaciei va fi și ea anul viitor adversara echipei noastre, tot în cadrul campionatului european.

Aici, la Praga, întîlnirea de miercuri este așteptată cu interes, deși, paradoxal, prea multe bilete nu s-au vîndut! Se discută și se comentează măsurile drastice luate de federația de specialitate din Cehoslovacia privind excluderea din lot a titularilor „mexicani" și, totodată, se pune întrebarea dacă noii băieți ai lui Rygr vor corespunde așteptărilor. Cu toate acestea, se pare că stadionul nu va fi plin.

Poate că și toamna care și-a făcut aici apariția prin ploaia rece ce cade necontenit, să contribuie la slaba vînzare a biletelor. De vineri, ploaia continuă a desfundat terenul de pe stadionul Sparta, care va găzdui întîlnirea, așa că, în cazul că vremea nu se va schimba, există slabe garanții pentru un spectacol de calitate.

Echipa Finlandei, care-și anunțase sosirea pentru ziua de luni, a trebuit să-și amîne călătoria tot din cauza timpului nefavorabil. **Nordicii vor sosi abia marți la prînz și se vor instala la hotelul Park, din apropierea stadionului. În după-amiaza aceleiași zile ei vor avea un antrenament de acomodare.**

LA PRAGA A SOSIT ȘI ANTRENORUL FEDERAL NICOLAE PETRESCU, ÎN CALITATE DE OBSERVATOR, fiind întîmpinat la aeroport de către secretarul general al federației de specialitate, Irji Starek. În sfîrșit, I. Starek ne-a comunicat că meciul de miercuri va fi condus de o brigadă irlandeză, avîndu-l la centru pe Mc O'Neil.

Despre **echipa cehoslovacă** nu am putut afla prea multe amănunte întrucît ea **se află cantonată la 30 de km de Praga.** Duminică, **băieții lui Rygr au susținut un meci de verificare în compania unei echipe regionale, pe care au învins-o cu 5—1 (2—1). Noi amănunte în numărul nostru de mîine.**

• Fotbal • Fotbal • Fotbal • Fotbal

Cu toate că a jucat acasă, echipa Nantes, din prima divizie franceză, s-a izbit ca de un zid de masiva apărare a echipei Olympique Marseille.

BRAZILIA. — În competiția de fotbal pentru **„Cupa Robertao"**, care înlocuiește campionatul brazilian, **Flamengo** a cîștigat cu 3—1 meciul cu campioana din Rio, **Vasco da Gama.** Punctele învingătorilor au fost realizate de Alcir (autogol), Caio și Fio. Pentru Vasco a marcat Benetti. **Atletico Mineiro**, care a jucat pe teren propriu, a învins cu 3—1 pe **Corinthians Sao Paulo. Internacional Porto Alegre** a dispus cu 4—1 de **Parana.** Alte rezultate: **Bahia — Sao Paulo 1—0, Santa Cruz — Ponte Preta 1—1, Fluminense — Cruzeiro 2—1.** Echipa lui Tostao a fost înfrîntă deoarece învingătorii au jucat excepțional, marcînd prin Lula două goluri magnifice. Pentru Cruzeiro a înscris Evaldo.

ARGENTINA. — „Derbiul" **River Plata — Racing Buenos Aires** s-a încheiat cu un rezultat de egalitate: 1—1. În grupa A a campionatului, River Plata este neînvinsă, totalizînd 9 puncte din 5 meciuri. **Estudiantes** este lideră în grupa B, ca urmare a victoriei cu 3—0 în fața formației **Esgrima.**

FRANȚA (etapa a 9-a). Nîmes — Sochaux 4—3, Red Star — Bordeaux 3—1, Nancy — Metz 1—1, Angers — Rennes 2—1, Nantes — Marseille 1—3, Angouleme — Valenciennes 1—0, Strasbourg — Nice 2—2, St. Etienne — Lyon 1—0, Sedan — Reims 1—1. În clasament:

1. RENNES	9	5	3	1	16—5 13
2. Marseille	8	6	0	2	21—8 12
3. Sochaux	9	5	1	3	18—15 11
4. Metz	9	3	5	1	10—7 11
5. Nantes	9	5	1	3	13—11 11

SPANIA (etapa a 4-a). Malaga — Elche 1—0, Real Sociedad — Real Madrid 0—0, Atletico Madrid — Celta Vigo 3—1, Granada — Valencia 2—2, F. C. Barcelona — Sabadell 4—1, Gijon — Espanol Barcelona 0—1, Atletico Bilbao — Saragossa 3—0, Las Palmas — Sevilla 0—0. **Clasament:**

1. ATLETICO MADRID	4	3	1	0	7—2 7
2. Sevilla	4	3	1	0	5—1 7
3. F. C. Barcelona	4	2	2	0	11—5 6
4. Real Sociedad	4	1	3	0	2—0 5
5. Real Madrid	4	2	1	1	6—5 5

PORTUGALIA (etapa a 4-a). Belenenses — Tirense 0—0, Boavista — Leixoes 1—1, Academica — Farense 3—1, Sporting — Setubal 1—0, Guimaraes — Benfica 0—0, F. C. Porto — Barreirense 2—2, C.U.F. — Varzim 2—0. **Clasament:**

1. SPORTING	4	3	1	0	8—2 7
2. Benfica	4	2	2	0	7—2 6
3. Academica	4	2	1	1	5—3 5
4. F. C. Porto	4	2	1	1	5—4 5

IUGOSLAVIA (etapa a 9-a). Borați — Vojvodina 1—1, Steaua roșie — Velej 2—1, Bor — Zelezniciar 1—1, Hajduk — Radnicki (K.R.) 5—0, Partizan — Sloboda 2—1, Olimpia — O.F.K. Beograd 3—0, Celik — Dinamo 1—1, Sarajevo — Radnicki (N) 4—1, Maribor — Trvenka 1—0. **Clasament:**

1. PARTIZAN	9	6	3	0	14—1 15
2. Hajduk	8	4	4	0	14—5 12
3. Velej	9	5	2	2	15—8 12
4. Radnicki (K.R.)	9	5	2	2	8—9 12
5. Sarajevo	9	4	3	2	14—9 11

Duminică 11 octombrie, la Rotterdam, și miercuri 14 octombrie, la Luxemburg, Iugoslavia joacă două partide în Campionatul european, cu Olanda și respectiv Luxemburg.

OLANDA. În etapa a 7-a a campionatului olandez, echipa Feijenoord Rotterdam a învins în deplasare cu scorul de 4—0 formația D.W.S. Amsterdam, iar Ajax Amsterdam a terminat la egalitate (1—1), în deplasare, cu Excelsior Rotterdam. Alte rezultate: P.S.V. Eindhoven — Alkmaar 1—0, F. C. Twente — N.A.C. Breda 0—0, Sparta Rotterdam — Holland Sport 1—0, Telstar — Haarlem 6—3, Volendam — F. C. Utrecht 2—3, A.D.O. Haga — Go Ahead Deventer 3—0, Maastricht — N.E.C. Nijmegen 2—0. **În clasament:**

1. ADO HAGA	7	6	1	0	16—3 13
2. Sparta	7	6	1	0	14—3 13
3. Feijenoord	7	5	2	0	16—3 12
4. Ajax	7	4	2	1	13—3 10
5. F. C. Twente	7	3	3	1	6—3 9

CHILE — BRAZILIA 1—5 (0—2)

La Santiago de Chile, în prezența a peste 85 000 de spectatori, s-a disputat, la sfîrșitul săptămînii trecute, meciul internațional amical de fotbal dintre selecționatele Chile și Braziliei. La capătul unui joc în care au fost net superiori fotbaliștii brazilieni au obținut victoria cu scorul de 5—1 (2—0), prin golurile marcate de Jairzinho (min. 48 și 79), Pelé (min. 38), Roberto (min. 42) și Paulo Cesar (min. 81). Golul echipei gazdă a fost înscris în minutul 84 de Messen.

GARRINCHA ÎN EUROPA

Celebrul jucător brazilian de fotbal Garrincha s-a întors la Rio venind din Italia. El a semnat un contract cu „Caps Jdo", o firmă de cafea braziliană pentru a o reprezenta în Europa.

Garrincha a declarat că după ce-și va petrece o săptămînă la Rio, el se va întoarce în Italia, deoarece duce tratative cu un club din prima ligă care urmează să-l angajeze ca jucător.

IUGOSLAVIA — 25-17 CU R.F. a GERMANIEI — ÎNVINGĂTOARE ÎN PRIMUL TURNEU HANDBALISTIC AL SEZONULUI

S-a încheiat turneul internațional de handbal din R.F.G. Spre surprinderea generală, COMPETIȚIA A FOST CIȘTIGATĂ DE ECHIPA IUGOSLAVIEI (4 puncte), care în ultima partidă a învins fără drept de apel selecționata R.F. a Germaniei (de *asemenea 4 puncte), ocupînd locul I în clasament, datorită și unui golaveraj superior (63—45, față de 51—53 al adversarilor).*

În acest ultim meci, *gazdele nu au rezistat decît în primele minute, cînd scorul a fost 2—2.* Apoi, FORMAȚIA IUGOSLAVĂ, *cu excelentul ei contraatac și doi realizatori* (LAVRNICI și HORVAT), *extrem de inspirați în aruncările la poartă,* A DOMINAT NET, *cîștigînd cu scorul de 25—17 (13—9).* Nu este mai puțin adevărat că *Bode* și *Kater* care au apărat pe rînd poarta gazdelor, *au primit multe goluri parabile.*

Au jucat: IUGOSLAVIA: ARSLANAGICI (Kostici) — HORVAT 4, Milkovici, POKRAJAC 5, Pribanici 3, LAVRNICI 8, Popovici 1, LAZAREVICI 3, Jaksekovici. Krstici 1, Paljar; R.F. a GERMANIEI: Bode (Kater) — Brand, Braun, Eisele. FELDHOFF 1, Finkelmann 1, Kosewinkel 1, Möller 2, Müller, MUNC 3, SCHMIDT 9.

În cealaltă partidă din program, capricioasa formație a Danemarcei a reușit o surprinzătoare „remiză" în fața Cehoslovaciei. *Foștii campioni ai lumii au condus în majoritatea timpului (9—6 la pauză) dar au fost egalați în ultimul minut de joc. Scor final: 16—16 (9—6).* Cehoslovacia — cu 3 puncte — a ocupat locul III în clasamentul turneului, iar Danemarca (1 p) — ultimul loc.

sportul în lume

CINCI ANI DE... VICTORII

O performanță rară în domeniul canotajului academic o deține echipajul de 4 fără cîrmaci al reprezentativei R. D. Germane, care este neînvins în marile competiții internaționale de-a lungul a cinci ani neîntrerupți, începînd din 1966. Iată-i pe cei patru canotori, campioni mondiali și olimpici (de la stînga la dreapta): Frank Forberger, Dieter Grahn, Frank Rühle și Dieter Schubert.
Foto: J. W. — BERLIN

ATLEȚII SOVIETICI VICTORIOȘI LA DINAMOVIADĂ

Dinamoviștii bucureșteni s-au clasat pe locul VI

MOSCOVA, 5. (Agerpres). — Cea de-a 12-a ediție a „Dinamoviadei" la atletism a luat sfîrșit la Soci cu victoria sportivilor sovietici, care au totalizat în finală 220 puncte. Pe locurile următoare s-au clasat reprezentanții cluburilor Dynamo (R.D.) Germană — 141, Gwardia (Polonia) — 118, Dosza (Ungaria) — 111, Ruda Hvezda (Cehoslovacia) — 91, DINAMO (România) — 63, Levski-Spartak (Bulgaria) — 42 p.

În ziua a doua de concurs, campionul olimpic Viktor Saneev (U.R.S.S.) a cîștigat proba de triplusalt cu performanța de 16,93, iar tînărul sprinter sovietic **Serghei Korovin**, în vîrstă de 19 ani, s-a clasat pe primul loc în cursa de 200 m cu timpul de 21:3. Cu un rezultat surprinzător s-a încheiat proba de aruncarea ciocanului, în care atletul sovietic **Anatoli Sciupleakov** (70,66 m) l-a învins pe maghiarul Gyula Zsivotzky (68.44 m), campion olimpic la Ciudad de Mexico. Campioana olimpică la săritura în înălțime, Miroslava Rezkova (Cehoslovacia), a ocupat locul doi cu 1,68 m., primul loc în această probă revenind sportivei maghiare **Eva Kovacs** cu 1,74 m.

Fondistul sovietic **Rașid Șarafetdinov** a obținut cea de-a doua victorie clasîndu-se pe primul loc în proba de 10 000 m. cu 29:34,4. În proba feminină de 100 m garduri, pe primul loc s-a clasat atleta poloneză **Tereza Sukniewicz**, cronometrată în 13,3.

Alte rezultate: MASCULIN: aruncarea discului — **Leahov** (U.R.S.S.) 60,44 m; 1 500 m — **Penkava** (Cehoslovacia) 3:42,0; FEMININ: 200 m **Ursula Iușvik** (Polonia) 23:7; aruncarea greutății — **Elena Korableva** (U.R.S.S.) — 18,21 m.

Watkins Glen

JACKY ICKX SOSEȘTE AL 4-lea...

Tradiționala cursă automobilistică internațională de la Watkins Glen a fost cîștigată în acest an de sportivul brazilian Emerson Fittipaldi, pe „Lotus". El a parcurs 108 ture de circuit (400 km), în 1h 57:32, realizînd o medie orară record de 204,048 km. Vechiul record era de 203,356 km și aparținea regretatului pilot austriac Jochen Rindt.

Pe locurile următoare s-au clasat Pedro Rodriguez (Mexic) pe „BRM", Reine Wissel (Suedia) pe „Lotus", Jacky Ickx (Belgia) pe „Ferrari", Chris Amon (Noua Zeelandă) pe „March Ford" etc.

POST-SCRIPTUM LA „INTERNAȚIONALE"

NU NE PLACE TENISUL?...

Ce avem de reproșat ultimelor noastre campionate internaționale de tenis? Nimic, am spune. Din moment, ce pornite sub semnul neșanselor, cu Ilie Năstase accidentat și sub un cer plumburiu, prevestitor de ploaie, ele s-au încheiat totuși în adevărată apoteoză, cu o serie completă de victorii românești. Sever Dron a obținut cel mai mare succes din carieră, iar Iudith Dibar ne-a demonstrat încă o dată că, dacă nu mai este campioană a țării, rămîne totuși o jucătoare cu mari posibilități, poate una dintre cele mai bune de pe continent.

N-au fost campionate „slabe", în nici un caz. Ne-au vizitat campioni naționali din patru țări — Cehoslovacia, Ungaria, Bulgaria, R.D. Germană. Au fost prezenți la start jucători cu nume celebre, ca Gulyas, Pala, Zednik, Baranyi (campion european de amatori 1969), și bineînțeles Țiriac. Campioana Ungariei, Eva Szabo, precum și cea a R.D.G., talentata Veronika Koch, au constituit și ele prezențe remarcabile. Toate acestea pun în lumină și mai favorabilă rezultatele tenismanilor români, cîștigători distanțați ai întrecerilor.

Și totuși — s-o spunem deschis — campionatele n-au avut succes... Tribune goale, sau aproape goale, au fost martore ale evoluțiilor, uneori pline de virtuozitate, ale campionilor rachetei. De ce a fost așa? Poate că problema depășește cadrul tenisului și nu poate fi, în nici un caz, epuizată în rîndurile de față. Poate că, într-adevăr, vremea urîtă a gonit pe spectatorii care ar fi dorit să vină în tribunele de la Progresul. Sau absența lui Ilie Năstase a cîntărit atît de greu în preferințele publicului bucureștean...

Avem altă părere, totuși. Vom spune că spectatorii noștri s-au dezobișnuit să vadă tenis. Că preferă să privească meciuri de „Cupa Davis" de două-trei ori pe an la televizor. Că au citit atît de mult, în ziare și reviste, despre marii și profesioniști, cu care Năstase și Țiriac joacă de la egal, încît li se pare inutil să vină la un meci al lui Istvan Gulyas, finalist „doar" la Roland Garros și nu cîștigător acolo.

Ei bine, pe Rod Laver și John Newcombe nu-i putem avea la București și credem că nici nu este absolută nevoie. Aceasta, în primul rînd, fiindcă nu mai există o super-clasă a tenisului australian sau a celui american. Am putut vedea limpede aceasta, chiar cu ochii noștri, în primăvara trecută, cînd un mare campion de dincolo de Ocean părăsea învins terenul de la Progresul. L-am numit pe Arthur Ashe.

Apoi, solicitarea tot mai asiduă pe care organizatorii de turnee din alte țări le adresează tenismanilor români, ca și a altor jucători din Europa (vezi Kodes, Franulovici și alții), este încă o dovadă a egalizărilor valorice la care ne referim.

Deci, subliniem încă o dată: ultima ediție a campionatelor internaționale de la București a fost, în multe privințe, o reușită. Ar trebui făcut numai ceva în plus, pentru a recîștiga interesul spectatorilor. Probabil că datele de programare ale tradiționalelor noastre întîlniri necesită o asortare mai judicioasă cu condițiunile meteorologice, specifice anotimpului de toamnă. Plasate cu puțin mai de vreme în calendar, ele ar fi pe placul iubitorilor noștri de tenis.

După cum, ne luăm îndrăzneala de a întreba: de ce un singur turneu internațional de tenis în țara noastră? Așa cum sugeram și altă dată, unul sau cîteva concursuri pe litoral — ca Mamaia să nu iasă definitiv din circuitul tenisului continental — continuate cu campionatele internaționale de la București, ar prezenta o atracție mai consistentă și pentru oaspeții de peste hotare.

În orice caz, bunele inițiative ale forului nostru de specialitate trebuie neapărat continuate. Acum, cînd românii au dovedit că au valoare în tenis!

Radu VOIA

IUDITH DIBAR
triplă campioană

IMPORTANTE DECLARAȚII ALE PREȘEDINTELUI C. I. O., AVERY BRUNDAGE

LAUSANNE, 5 (Agerpres). În cadrul unei conferințe de presă, care a avut loc după închiderea lucrărilor Comitetului executiv al C.I.O., de la Lausanne, Avery Brundage, președintele acestui for, a declarat ziariștilor că acesta a rămas fidel principiilor sale în ceea ce privește amatorismul, dar se angajează ca în viitor să fie mai „elastic" privind concepțiile pe marginea acestei spinoase probleme. Brundage a susținut că este satisfăcut de eforturile considerabile realizate de Federația internațională de schi pentru a se conforma regulilor olimpice.

În ceea ce privește programul Jocurilor Olimpice de iarnă din 1972 de la Sapporo (Japonia), Avery Brundage a arătat că schiul alpin rămîne inclus în programul competițional. El a declarat că instalațiile sportive ale stațiunii de sporturi de iarnă de la Sapporo vor fi verificate anul viitor, ele putînd fi utilizate înaintea Olimpiadei albe. Brundage a comunicat apoi că lucrările Congresului olimpic se vor desfășura în anul 1973 la Varna sau Sofia.

Telex • Telex • Telex

Primul campionat mondial de karate

Prima ediție a campionatelor mondiale de karate se va desfășura între 10 și 13 octombrie la Tokio și Osaka. La întreceri s-au înscris sportivi din 17 țări, marii favoriți fiind cei japonezi și francezi, aceștia din urmă campioni ai Europei.

RICKI BRUCH: 66,20 m LA ARUNCAREA DISCULUI

Într-un concurs atletic desfășurat la Malmoe, cunoscutul discobol suedez Ricki Bruch a reușit 66,20 m la aruncarea discului. Este pentru a 5-a oară în acest sezon cînd Bruck obține un rezultat de peste 66 de metri.

● **Turul automobilistic al Europei** rezervat mașinilor de sport a fost îndoliat. În cursul desfășurării etapei Alger-Agadir, automobilistul vest-german Hans Peter Biecheley și-a găsit moartea. Mașina sa, intrînd la o curbă în plină viteză, s-a răsturnat. Coechipierul său, Guntner Schons, s-a ales cu cîteva fracturi.

● **Proba de simplu bărbați din cadrul turneului de tenis de la Berkeley** (California) a fost cîștigată de cunoscutul jucător american de culoare Arthur Ashe, care a dispus în finală cu 6—4, 6—2, 6—4 de compatriotul său Cliff Richey. Turneul feminin s-a încheiat cu victoria tenismanei americane Nancy Richey, învingătoare cu 7—6, 6—4 în partida cu Rosemary Casals (S.U.A.).

● **Campionul mondial de ciclism (amator), danezul Schmitt,** a fost învins în cadrul cursei internaționale contracronometrului disputată la St. Jean de Monts. Proba a revenit francezului Largeau, care a acoperit 52 km în 1 h 16:39. Schmidt a ocupat locul doi în 1h 17:08, urmat de francezul Parses 1h 17:56.

ECHIPA DE FOTBAL A AUSTRIEI PENTRU MECIUL CU FRANȚA

Federația austriacă de fotbal a anunțat componența echipei care va întîlni mîine, la Viena, „11-le" Franței: **Rettensteiner—Clement, Sturmberger, Schmidradner, Fak-Geyer, Hof, Starek—Parits, Kreuz, Redl.**

SPORTIVI ROMÂNI PESTE HOTARE

PETRE MĂRMUREANU EVOLUEAZĂ ÎN ISRAEL

Aseară a părăsit Capitala campionul de tenis al țării, **Petre Mărmureanu.** Jucătorul român va participa la o serie de turnee care vor avea loc în Israel.

ACTIVITATE INTERNAȚIONALĂ A LUPTĂTORILOR GĂLĂȚENI

Formația de lupte libere a clubului gălățean DUNĂREA a susținut recent două întîlniri amicale cu selecționata orașului Silistra (Bulgaria). Ambele reuniuni s-au încheiat nedecis, 5—5. De menționat că cea de a doua partidă s-a desfășurat în comuna Lișteni unde, în frumoasa sală a căminului cultural, aproape 1000 de spectatori au urmărit întrecerile.

Echipa de greco-romane Dunărea Galați a plecat în R.D. Germană unde va lua parte la două întîlniri amicale.

METALUL BOCȘA — EPITÖK BUDAPESTA 15-7

La Bocșa s-a disputat meciul de box între echipele *Metalul* și *Epitök Budapesta.* Gazdele au obținut victoria cu 15—7. S-au remarcat *I. Streche, G. Schubert* (M) și *P. Korondi* (Ep.).

IMPORTANTE DECLARAȚII ALE PREȘEDINTELUI C. I. O., AVERY BRUNDAGE

LAUSANNE, 5 (Agerpres). În cadrul unei conferințe de presă, care a avut loc după închiderea lucrărilor Comitetului executiv al C.I.O., de la Lausanne, Avery Brundage, președintele acestui for, a declarat ziariștilor că acesta a rămas fidel principiilor sale în ceea ce privește amatorismul, dar se angajează ca în viitor să fie mai „elastic" privind concepțiile pe marginea acestei spinoase probleme. Brundage a susținut că este satisfăcut de eforturile considerabile realizate de Federația internațională de schi pentru a se conforma regulilor olimpice.

În ceea ce privește programul Jocurilor Olimpice de iarnă din 1972 de la Sapporo (Japonia), Avery Brundage a arătat că schiul alpin rămîne inclus în programul competițional. El a declarat că instalațiile sportive ale stațiunii de sporturi de iarnă de la Sapporo vor fi verificate anul viitor, ele putînd fi utilizate înaintea Olimpiadei albe. Brundage a comunicat apoi că lucrările Congresului olimpic se vor desfășura în anul 1973 la Varna sau Sofia.

SURPRIZA N-A FOST, TOTUȘI, O SURPRIZĂ!

(Urmare din pag. 1)

timp (23,8 secunde) care singur ne scutește de alte comentarii.

Nu este mai puțin adevărat că **din formația oaspetelor au lipsit cîteva atlete renumite, dar așa cum au evoluat sportivele românce nu știm, zău, dacă prezența acestora la Pitești ar fi putut schimba situația,** făcînd să încline balanța victoriei în favoarea echipei Poloniei. Fără să fi făcut declarații formale, **am desprins totuși din aprecierile antrenorilor polonezi ideea că NU ȘI-AU PUTUT ÎNCHIPUI CĂ REPLICA ADVERSARELOR DE LA PITEȘTI AVEA SĂ FIE ATÎT DE PUTERNICĂ!**

În orice caz, cu rezultatele pe care reprezentantele noastre le-au înregistrat acum, ele **ar fi putut întrece Polonia și în semifinala Cupei Europei de la începutul lunii august și ar fi avut acces în finala continentală de la Budapesta!...**

★

Tot la a treia ediție s-a aflat și meciul echipelor de tineret ale **României și R.S.S. Ucrainene.** În timp ce fetele noastre au repurtat o victorie comodă, băieții au fost întrecuți la o diferență apreciabilă, hotărîtoare și pentru stabilirea clasamentului general. Cu unele excepții, majoritatea componenților echipelor noastre se află încă la vîrsta junioratului și, tot cu unele excepții, ne satisfac rezultatele de ansamblu ale acestora. Cei mai mulți dintre ei au înregistrat la Pitești performanțe pe care le-am fi dorit obținute pe pista Stadionului Colombes la Paris, la prima ediție a „europenelor" de juniori. **Păsulă, Stan, Glava, Negomireanu, Eva Zörgö** ș.a. au evoluat acum la un nivel sensibil superior.

Transcriind rezultatele probelor de duminică am omis performanța (HC) a clujencei **Draga Comșa** la înălțime: 1,70 m.

ATENȚIE LA FORMA UNOR SPORTIVE!

Două dintre atletele noastre, **Valeria Bufanu** și **Viorica Viscopoleanu,** dețin o formă cu totul deosebită în acest final de sezon competițional. Avem impresia, ca să nu spunem convingerea, că **ELE AR PUTEA ÎNREGISTRA ACUM, ZILELE ACESTEA, PERFORMANȚE CU MULT SUPERIOARE CELOR OBȚINUTE LA PITEȘTI.** De aceea **propunem Federației de atletism să găsească posibilitatea de a organiza cît mai grabnic posibil un concurs pentru aceste valoroase sportive.** Ne gîndim, de pildă, la **niște probe programate în cadrul campionatelor republicane de pentatlon și decatlon de la sfîrșitul săptămînii.** Dacă vremea va fi bună, n-ar fi de loc exclus ca **Viorica să reintre în posesia recordului lumii la săritura în lungime, iar Valeria să coboare o zecime-două, apropiindu-se de recordul mondial deținut de Karin Balzer și Tereza Sukniewicz!**

• știri • ultimele știri • știri •

În C. M. de hochei (juniori)

11 ECHIPE ÎN GRUPA DE LA BUCUREȘTI

BERNA 5 (Agerpres). — Au fost confirmate participările la Campionatul european de juniori la hochei pe gheață, care se va desfășura între 26 decembrie și 4 ianuarie la PREȘOV (grupa A) și BUCUREȘTI (grupa B). În orașul cehoslovac se vor întîlni echipele **U.R.S.S., Cehoslovaciei, Suediei, Finlandei, Norvegiei** și **R. F. a Germaniei,** iar la **BUCUREȘTI vor lupta pentru promovare selecționatele R. D. Germane, Poloniei, Ungariei, Iugoslaviei, Bulgariei, ROMÂNIEI, Franței, Danemarcei, Olandei, Belgiei** și **Italiei.**

BOXERII CLUBULUI HEROS REGENSBURG ÎN ROMÂNIA

Echipa de box B.C. HEROS REGENSBURG (R.F. a Germaniei) va susține două meciuri în țara noastră. *La 20 octombrie, ea va întîlni formația Metalul București,* iar două zile mai tîrziu va evolua pe ringul din *Galați.* Înaintea partidei cu B.C. Heros, metalurgiștii bucureșteni se vor deplasa la Constanța (10 octombrie) unde vor întîlni, în meci amical, echipa Farul.

Redacția și administrația: str. Vasile Conta nr. 16; telefoane: centrală 11 10 05, secția corespondenți 11 51 09, interurban 72 și 286; telex: sportrom buc. 180. Tiparul: I. P. „Informația", București 40368

PROLETARI DIN TOATE ȚĂRILE, UNIȚI-VĂ!

sportul

ZIAR AL CONSILIULUI NAȚIONAL PENTRU EDUCAȚIE FIZICĂ ȘI SPORT

ANUL XXVI — Nr. 1045 (6479) 4 PAGINI 30 BANI Miercuri 7 octombrie 1970

ÎN OPTIMILE DE FINALĂ ALE CUPELOR EUROPENE

Steaua Roșie Belgrad – U. T. A. (C. C. E.)

și

P. S. V. Eindhoven (Olanda) – STEAUA (Cupa Cupelor)

Citiți în pag. a 4-a tragerile la sorți pentru optimile de finală ale cupelor europene.

Respectul datorat adversarului

Noțiunea se cere mereu discutată. Din păcate, mereu... Cu tot ce s-a spus și s-a scris despre **„fair-play"**, în cuvinte unse cu miere sau presărate cu piper, noțiunea a rămas totuși pentru mulți străină, goală de conținutul ei atît de omenesc. De aceea, revine iarăși în actualitate, pentru aceste, de nedorit, motive apare cu obstinență în primul plan al preocupărilor tuturor celor ce iubesc sportul.

Pentru că sportul, ca orice latură a vieții noastre sociale, înglobează structural „fair-play"-ul, ca un deziderat absolut al său. Să ne gîndim, în acest sens, numai la sporturile în care competitorii, animați de ambiție, dominați de o normală dorință de afirmare, vin direct în contact fizic, luptînd fiecare să-și valorifice talentul și pregătirea. Mai mult. În rugby și în hocheiul pe gheață, sporturi prin excelență bărbătești — deocamdată, cel puțin... — valoarea fizică, forța în ultima instanță (ridicată la rangul de virtute competițională prin înseși textele regulamentare) constituie o componență de bază în edificarea victoriilor. Și, curios, accidentele în hochei sau rugby nu sînt nici mai multe și nici mai grave decît cele din fotbal sau handbal, sporturi ce excelează în ultimul timp prin abundența durităților și a accidentărilor. Ceea ce înseamnă, paradoxal, că tocmai acolo unde ne-am aștepta la o mai frecventă repetare a penibilelor scene, cînd un sportiv este ajutat să-și revină după o dură ciocnire cu un adversar, incidentele sînt mai rare. De ce?

Pentru că noțiunea de „fair-play" nu are doar o valoare în sine, reprezentînd un moment de culme sau un gest aparte prin noblețea lui. În hochei și în rugby **„fair-play"-ul este un element component al educației timpurii a sportivilor,** care învață de la cea mai fragedă vîrstă că **demnitatea sportivă începe prin respectul datorat adversarului.** Numai așa îngăduința regulamentară nu transformă placajul sau bodychek-ul în arme de violentare a unui partener de întrecere. Altfel nici n-ar fi posibil să se desfășoare partide de rugby cu un om cuicat pe balon în picioarele adversarilor și nici jocuri de hochei unde crosele sau lamele patinelor ar putea face adevărate ravagii.

Iată ce trebuie să învățăm pe tinerii jucători de fotbal sau de handbal la lecțiile — dacă ele se țin... — despre „fair-play". A fi „fair" nu este doar o poză și nici consecința unui gest singular și spectaculos. A fi „fair" înseamnă mult mai mult...

Călin ANTONESCU

ÎN VEDEREA MECIULUI DE FOTBAL CU FINLANDA

IERI LA SNAGOV, PRIMUL ANTRENAMENT AL TRICOLORILOR

● Reîntîlnire neașteptată cu Em. Dembrovschi ● Dumitru și Tătaru, cot la cot cu ceilalți ● Lucescu despre contracandidatul său, Florian Dumitrescu

Un trio de tehnicieni: Dumitrache-Tătaru-Dobrin

Ieri la Snagov. Cumpăna amiezii. În vila ce găzduiește lotul național de fotbal, o singură prezență: programul zilei. De aci aflăm că la această oră lotul se află la masă. Nu ne surîde postura de oaspete nepoftit, dar timpul nu adastă, așa că riscăm intrarea în sala de mese. Și o primă surpriză: Emerich Dembrovschi! Cum și de unde a apărut aci băcăuanul, care nici măcar nu și-a făcut reintrarea în formația sa de club?

Ne răspunde prof. Angelo Niculescu: *„Dembrovschi și-a reluat antrenamentele, de o săptămînă, la Dinamo Bacău. A fost convocat la București pentru a nu fi desprins de ambianța și cerințele lotului reprezentativ și pentru a-l readuce mai repede în condiție de joc, sub supravegherea doctorului Tomescu care l-a operat. După cum evoluează, se pare că timpul de readaptare va fi mult scurtat".* Aceasta să însemne că Dembrovschi are șanse să joace contra Finlandei? *„Nu, includerea sa în lot vizează doar perspective. Una apropiată, însă!".*

Alături de dr. Tomescu și de antrenorul A. Niculescu i-am urmărit pe Dumitru și Tătaru, ale căror recente accidente din campionat i-au trecut în rîndul incertilor. Dumitru, nu se deosebea prin nimic de ceilalți, iar Tătaru, care începuse antrenamentul cu un bandaj la genunchi, l-a lepădat curînd. *„Era un bandaj cu rol psihologic: centură de siguranță..."*, precizează, glumind, medicul lotului. Care este, totuși, starea sănătății jucătorilor? *„La controlul medical efectuat pe îndelete, în cursul dimineții,* ne spune dr. Tomescu, *am constatat că o bună parte dintre selecționabili nu sînt complet recuperați. Probele complexe la care i-am supus mi-au arătat că Răducanu, Dinu, Lupescu, Nunweiller, Vigu, Dumitrache, Dumitrescu*

Paul SLĂVESCU

(Continuare în pag. a 3-a)

Ne vorbește antrenorul Olavi Laaksonen

Printre fotbaliștii finlandezi înaintea sosirii lor la București

AZI LA PRAGA: CEHOSLOVACIA — FINLANDA, DEBUT ÎN CUPA EUROPEI, GRUPA I

PRAGA, 6 (prin telex, de la trimisul nostru special).

După zilele cu ploaie și burniță, cerul s-a înseninat și un soare strălucitor a uscat în mare parte terenul inundat de apă al stadionului Sparta, unde azi, cu începere de la ora 18 (ora locală), irlandezul William Mc. O'Neil va fluiera începutul meciului dintre Cehoslovacia și Finlanda, din cadrul campionatului european. Întîrziați cu 14 ore din cauza capriciilor vremii, finlandezii au sosit la Praga în după-amiaza zilei de marți. I-am întîlnit imediat după sosire în holul hotelului Park, unde, foarte amabili, solii fotbalului din țara celor 1 000 de lacuri ne-au răspuns la cîteva întrebări.

Președintele Federației finlandeze de fotbal, **OSMO P. KARRTUNEN** a transmis, anticipat, înaintea sosirii la București a delegației pe care o conduce, un călduros salut sportivilor români.

„Această întîlnire de fotbal româno-finlandeză — a spus dl. Karrtunen — **constituie un eveniment important pentru iubitorii de fotbal din țările noastre. Doresc ca aceste întîlniri să fie continuate, atît de echipele noastre naționale cît și de formațiile de club. Noi, finlandezii, sîntem primii interesați de cultivarea legăturilor cu țările avansate în fotbal".**

Din delegația finlandeză fac parte și cîțiva ziariști. Printre aceștia se află și trimisul special al ziarului „Helsingin Sanomat", Voitto Sulander, care ne-a spus: **„Sînt fericit că voi revedea**

Ion OCHSENFELD

(Continuare în pag. a 4-a)

DERBYUL PERFORMERELOR!

Etapă completă în divizia A la rugby

În mijlocul săptămînii, o etapă completă — a 5-a în divizia A de rugby.

Din cuprinsul ei, două jocuri reținem în mod special atenția. În primul rînd, cel de la Iași în care se vor întîlni performerele ultimei etape, Politehnica, învingătoarea nescontată a dinamoviștilor bucureșteni și Universitatea Timișoara, cîștigătoare în fața echipei campioane, Grivița Roșie. În condițiile în care ambele echipe au dovedit recent că sînt excelent pregătite (după un start în competiție care nu anticipa aceasta), un pronostic este greu de dat.

Cel de-al doilea meci interesant al etapei este programat în Capitală. Este vorba de partida Constructorul-Dinamo. În perspectivă un meci de uzură, de mare risipă de energie, în care ambele echipe vor face eforturi pentru a-și îmbunătăți situația în clasament, Constructorul ocupînd ultimul loc, în timp ce Dinamo se află pe locul 7. În mod normal Dinamo nu poate pierde.

Tot în Capitală, pe teren propriu, Grivița Roșie va primi replica Rapidului într-un meci în care antrenorul Viorel Moraru speră să nu aibă nici un fel de probleme.

Iată și celelalte partide ale etapei: *Știința Petroșani — Rulmentul Bîrlad, Farul Constanța — Agronomia Cluj* și *C.S.M. Sibiu — Steaua.* Cu excepția ultimului joc, echipele gazde pornesc favorite.

DARURI DE TOAMNĂ PENTRU CEI MAI MICI SPORTIVI

UN NOU TEREN DE TENIS INAUGURAT LA BAZA SPORTIVĂ A „CUTEZĂTORILOR"

Toamna aceasta se arată deosebit de bogată în daruri pentru micuții iubitori de tenis de la Palatul Pionierilor. Alături de frumoasele terenuri cu zgură roșie, umbrite de castanii parcului, pitoresc și primitor, au apărut în aceste zile alte dreptunghiuri întretăiate de linii, purtînd culoare vineție. Este o platformă de antrenament și un nou teren de joc, construit din bitum. Pe acestea, cei peste o sută de pionieri, primiți în secția de tenis a „Cutezătorilor", își vor putea prelungi activitatea pînă tîrziu în anotimpul rece.

Luni, către ora prînzului, a avut loc inaugurarea noilor terenuri. O adevărată sărbătoare pentru micuții tenismani, care au primit vizita unor oaspeți de seamă. Lovitura de începere a fost dată de însăși racheta nr. 1 a tenisului românesc, maestrul emerit al sportului *Ilie Năstase.* Da, oricît ar părea de curios, Iliuță a fost pe teren... E drept, în costum de stradă, fiindcă piciorul drept accidentat nu-i permite, din nefericire, să îmbrace încă echipamentul de întrecere. Dar, el a schimbat cîteva mingi — de pe loc — cu coechipierul său *Sever Dron,* proaspătul laureat al „internaționalelor".

Au mai fost alături, fostul nostru campion *Ion Țiriac* și celebrul jucător maghiar *Istvan Gulyas,* ca și alți participanți la recentele campionate internaționale de tenis ale României. Cu toții au avut cuvinte de laudă pentru frumoasa bază sportivă a pionierilor, făcînd sugestii prețioase celor ce au în grijă pregătirea acestora, harnicii antrenori *Tudorel Bădin* și *Enrico Modiano.*

După „pseudo-partida" inaugurală dintre așa, a fost rîndul gazdelor să ne arate ceva din măiestria lor, de curînd căpătată. Au jucat micuții „cutezători" și loviturile voinice de mingi trimise peste fileu ne-au convins că avem de a face cu campioni în devenire. Să reamintim că în rîndul tenismanilor pionieri se află o serie întreagă de cîștigători ai „naționalelor" de juniori și categoria a II-a, cum sînt *Doina Ionescu, Mihaela Dimitriu, Cristian Feteanu* și alții.

Rd. V.

Trei mari campioni ai rachetei — Ilie Năstase, Istvan Gulyas și Ion Țiriac — în mijlocul pionierilor

Foto: N. DRAGOȘ

La patinoarul artificial acoperit funcționează de cîteva zile cursurile de inițiere pentru copii. În fotografie: instructoarea Ana Rață, *cu grupa ei de viitori artiști ai gheții*

Foto: B. GABRIEL

LOTUL TRĂGĂTORILOR ROMÂNI PENTRU C. M. DE TIR DE LA PHOENIX-ARIZONA

După cum se știe, între 18 și 26 octombrie, la Phoenix—Arizona (S.U.A.) va avea loc ediția jubiliară (a 40-a) a campionatelor mondiale de tir de toate genurile de arme. La competiția supremă care se desfășoară o dată la patru ani vor fi prezenți și trăgători români. Iată lotul reprezentativ alcătuit de biroul federației noastre de specialitate în ultima sa ședință: *Petre Șandor, Ștefan Tamaș, Marin Ferecatu, Gheorghe Vasilescu, Ștefan Caban, Virgil Atanasiu, Marcel Roșca, Ion Tripșa, Dan Iuga, Lucian Giușcă, Ion Dumitrescu* și *Gheorghe Sencovici,* antrenori fiind ing. *Petre Cișmigiu* și *Ștefan Petrescu.*

Țintașii români urmează să părăsească simbătă Bucureștiul, îndreptîndu-se spre Phoenix, capitala statului Arizona.

SPAȚIUL SPORTULUI CLUJEAN ÎNTRE STATISTICI ȘI REALITĂȚI

Orice discuție ce are drept obiect „capacitatea de cuprindere a bazelor sportive clujene" stîrnește zîmbete căci, cu toate investițiile importante făcute de către stat în domeniul construcțiilor sportive din municipiul Cluj (circa 100 de milioane de lei, în ultimul deceniu), spațiile afectate acestei activități rămîn încă insuficiente.

„Complexul sportiv clujean (sală de 2 700 de locuri și piscină olimpică cu 800 de locuri) **și Stadionul Municipal** (27 000 de locuri) **— generoasele investiții făcute la Cluj — încearcă să satisfacă, în principal, cerințele sportului de performanță,** precizează tovarășul Nicolae Mureșan, președintele C.J.E.F.S. Cluj. **Dar, dincolo de divizionarele A și B, în perimetrul orașului nostru există o întreagă «armată» de echipe angajate în campionatele județene, municipale, universitare, școlare și uzinale, care duc o adevărată luptă pentru un spațiu de pregătire și de joc. Tot aici trebuie adăugate multiplele solicitări ale programelor de învățămînt (școlare și universitare), Clujul înglobînd circa 18 000 de elevi și 16 000 de studenți."**

„ATELIERELE" DE SĂNĂTATE

Să vedem, așadar, care sînt — în afara bazelor „gigant" — spațiile sportului clujean și cum sînt ele exploatate: terenuri de fotbal, cu pistă pentru atletism și tribune — unu (Clujana); utilizează Dermata (div. C), Carbochim, Libertatea, Metalul roșu (campionat județean) și 12 echipe din campionatele uzinale. Terenuri simple de fotbal: 11, dintre care 7 foarte degradate din cauza maximei utilizări; utilizează: 37 de echipe angajate în campionatul municipal și 80 de echipe din campionatul școlar. Săli de gimnastică: 33, din care 22 improvizate; din celelalte 11, numai una este construcție nouă, adecvată; servesc cele 36 de licee și școli. Terenuri pentru jocuri: 36.

„Activitatea de masă și, în special, educația fizică nu se pot asigura, cifric, decît în proporție de 30—40 la sută, comentează prof. Ion Lorinczi, vicepreședinte al C.J.E.F.S. Cluj, revăzînd statistica. **Foarte mulți elevi rămîn, astfel, neșcolarizați. E un fapt trist că, în construcția noilor școli, unde, pe bună dreptate, se prevăd laboratoare și ateliere de lucru, se omit „atelierele" pentru sănătatea copiilor".**

CHIRIA ȘI NEAJUNSURILE EI

Să vedem, însă, cum reușesc să se descurce în activitatea lor cele 7 cluburi sportive clujene, cele 57 de asociații, cele două școli sportive independente, liceul cu program de educație fizică și cele peste 40 de unități școlare.

Am făcut primul popas la clubul cooperației meșteșugărești Voința, unitate constituită la 1 martie 1970 și lipsită de orice bază sportivă. Activitatea de pregătire și reprezentare și-o realizează prin intermediul I.E.A.B.S. — Cluj și al altor unități sportive din oraș. Dar... **„Chiriile sînt mult prea mari — apreciază vicepreședintele clubului, Eugen Fervinczi —, numai bazinul costîndu-ne 70 000 de lei anual, deși nu-l utilizăm, în orele de pregătire, decît cuplați cu altă echipă din oraș. Lipsiți de orice zestre, trebuie să batem la mai multe uși și nu toate ni se deschid. Cum se întîmplă acum cu Recordul, asociație care nu ne acceptă în popicăria ei. Activitatea celor 4 600 de membri n-o putem satisface cu chirii; am tot cerut un teren, dar..."**

Nu s-a găsit, încă, așa cum nu s-a găsit nici pentru Medicina Iași, atunci cînd Romarta Cluj (!) a înghițit baza sportivă

Nușa MUȘCELEANU-DEMIAN

(Continuare în pag. a 3-a)

Blocnotes

Handbalul — de unde și numele — și-a ales-o ca instrument de joacă.

Mîna — instrument unic care, rînd pe rînd, primește și dă, rănește și mîngîie, hrănește, jură, bate tactul, citește la orbi, vorbește la muți. Mîna — instrument unic care poate fi ciocan sau port-drapel, clește sau alfabet, jongleur sau catapultă. Mîna — instrument unic, care merită poeme semnate Paul Valéry.

La fotbal, joc de picior — de unde și numele — numai portarul are voie să folosească mîna. Probabil că pentru a crea simetria, portarul echipei naționale de handbal (Penu) dă cu piciorul (în adversari). Urîtă simetrie.

VICTOR BANCIULESCU

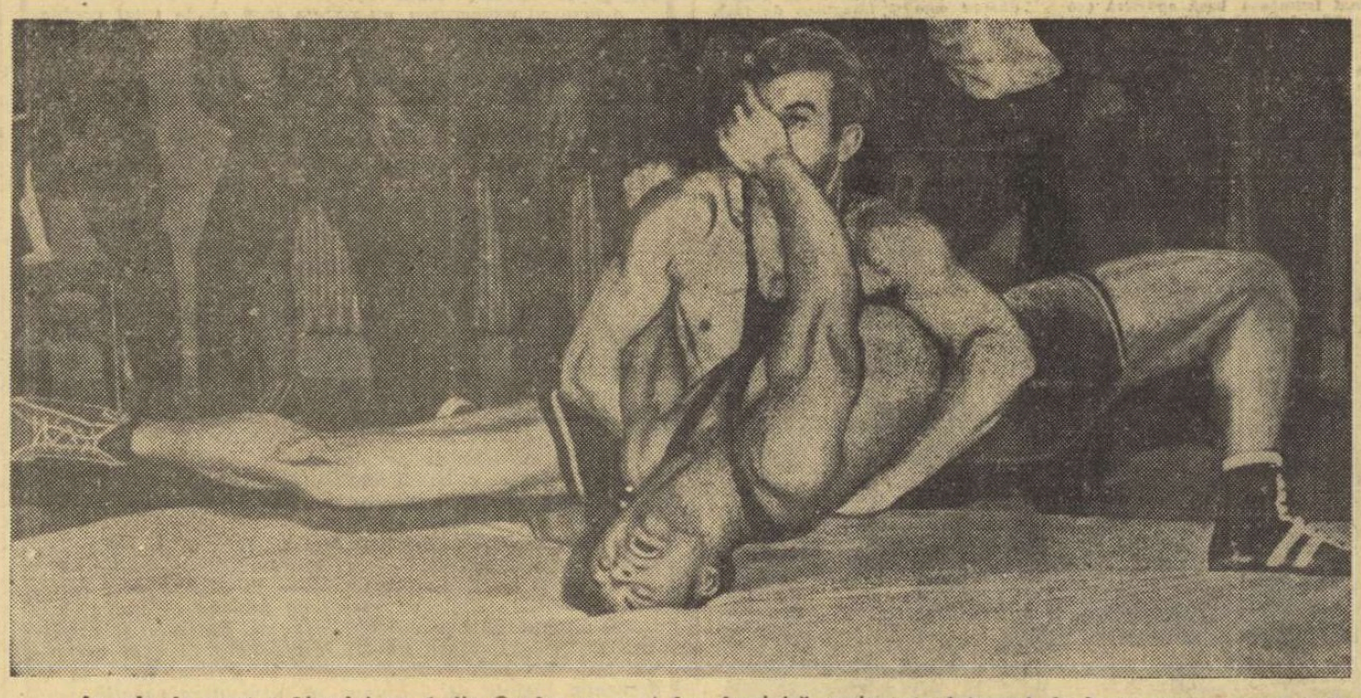

În sala de sport a Liceului nr. 1 din Oradea au avut loc duminică pasionante întreceri de lupte greco-romane, prilejuite de ultima etapă a „zonelor". Iată o imagine realizată de fotoreporterul orădean ȘTEFAN VILIDAR: Iosif Moka (Metalul Marghita) forțează tușul, iar adversarul său, Dumitru Paina (Crișul) se apără cu îndîrjire. În minutul 2 însă Moka va rupe „podul" lui Paina

(Citiți în pag. a 8-a, la rubrică, alte aspecte de la confruntările „zonelor").

— LUPTE —

ÎNTRECERI SPECTACULOASE LA ORADEA

În mai multe localități din țară s-au disputat duminică întrecerile „zonelor" de lupte susținute de echipele care țintesc promovarea în divizia A la ambele stiluri. Din cele 31 de formații prezente în competiție, doar 4 la „greco-romane" și tot atîtea la „libere" au trecut dificilul examen al acestei etape, urmînd ca la începutul lunii decembrie, în zilele de 5 și 6 — la Brașov — ele să participe la turneul final unde vor fi desemnate noile formații promovate.

La Oradea, confruntările de „greco-romane" susținute de **Vagonul Arad, Metalul Marghita, U. M. Timișoara** și **Crișul**, au oferit spectatorilor prezenți în sala Liceului nr. 1 (și nu în aceea a Armatei cum se menționa pe afișe) nenumărate prilejuri de aplauze, de momente pasionante. Orădeanul **Al. Szabo** (cat. 62 kg,). care, la campionatele europene de juniori din acest an, a cucerit medalia de bronz, a cules la fiecare apariție ropote de aplauze, învingîndu-și toți adversarii înainte de limită. Partide frumoase a furnizat și **Iosif Moka** (Metalul) care a dispus prin tuș în primele minute de toți concurenții de la categoria sa (74 kg). De la Vagonul doar „greul" R. Codrean a reușit să iasă învingător pe toată linia. Competiția de la Oradea s-a încheiat cu victoria pe deplin meritată a Crișului (antrenor Iuliu Pantici); 26,5—9,5 cu Vagonul, 24—12 cu Metalul și 37—3 cu U. M. Timișoara.

(C. Ch.)

★

Iată și celelalte rezultate: **GRECO-ROMANE, ORADEA:** Metalul cu Vagonul 23—13 și cu U. M. Timișoara 35—5, Vagonul — U. M. Timișoara 36—4. **SINAIA:** A.S.A. Cluj cu Carpați Sinaia 20,5—11,5, cu C.S.M. Cluj 30—6 și cu A.S.A. Sibiu 24—4, Carpați cu A.S.A. Sibiu 27—5 și cu C.S.M. 35,5—4,5, A.S.A. Sibiu—C.S.M. 21—15. **BACĂU:** A.S.A. Bacău cu Marina Mangalia 38—2, cu Șoimii Buzău 34—6, Marina—Șoimii 21,5 — 13,5. **LIBERE. MEDGIDIA:** I.M.U. Medgidia cu Metalul București 23—5, cu Montorul Pitești 23,5—16,5 și cu Tractorul Călărași 40—0, Metalul cu Montorul 17—15 și cu Tricolorul 36—4, Montorul — Tricolorul 40—0. **BRAȘOV:** A.S.A. Brașov cu Petrolul Ploiești 24—12, cu Autosport Sf. Gheorghe 21—15, și cu Școala sportivă Brașovia 35—5, Petrolul cu Autosport 25,5—14,5 și cu Brașovia 30—10; Brașovia — Autosport 22—18; **CRAIOVA:** Electroputere cu Vagonul Arad 29,5—10,5 (22,5—13,5), cu C.S.M. Reșița 20—20 (25,5—14,5); Vagonul—C.S.M. 22—18 (9—13; rezultatele din paranteze aparțin restanțelor).

Pentru turneul final de la Brașov s-au calificat: **Crișul Oradea, A.S.A. Bacău, A.S.A. Cluj** și **Alumina Slatina** la „greco-romane". **I.M.U. Medgidia, A.S.A. Brașov, Electroputere Craiova** și **Constructorul Hunedoara** la „libere".

— Iahting —

ELECTRICA IDEB A CÎȘTIGAT „CUPA MUNICIPIULUI BUCUREȘTI"

Competiția de yahting dotată cu „Cupa municipiului București" și disputată pe lacul Herăstrău, a reunit 26 de echipaje de la clasele Finn, Snipe, F.D. aparținînd celor două cluburi din Capitală, Electrica și C.N.U. Prezentînd echipe mai omogene, Electrica I.D.E.B. a reușit să iasă învingătoare. **Clasament:** 1. **Electrica I.D.E.B. I** (P. Svoboda, D. Popovici + B. Mărăcine, E. Maximiuc + D. Pascu), 2. C.N.U. II, 3. Electrica I.D.E.B. II.

V. ZĂGĂNESCU — antrenor

— CICLISM —

DEMIFONDUL CU ANTRENAMENT MECANIC ÎNCHEIE SEZONUL DE PISTĂ

Fără tăgadă, actualul sezon ciclist care se apropie de linia de sosire, a vădit intenția federației de specialitate de a extinde programul competițional, de a-l echilibra în raporturile șosea-pistă sau intern-extern, într-un cuvînt de a-l apropia de posibilitățile și necesitățile autohtone. Acțiunea se cere susținută și coroborată cu realizarea altor deziderate (îmbunătățirea procesului de instruire, a bazei materiale etc.), în scopul reconsiderării sportului cu pedale de la noi.

Deocamdată, subliniem cu satisfacție reușita (mai ales sub aspectul organizării) a finalului de stagiune ciclistă. Deși ne aflăm în prima decadă din octombrie, bicicletele de concurs sînt solicitate la maximum de către alergătorii români. Cei mai buni rutieri se află angajați, de pildă, în „Turul Bulgariei", iar șefii de promoție ai juniorilor într-o altă competiție internațională, la Gabrovo. Pe plan intern, notăm întrecerile din aceste zile ale „Cupei orașelor" — cu pivot de concurs portul dunărean Brăila — și ultimele episoade ale lungului serial de pe velodromul din șos. Ștefan cel Mare. Este vorba de proba de încheiere a campionatelor naționale de pistă: **demifondul cu antrenament mecanic**, care are programat pentru joi, de la ora 16, etapa pe Capitală, iar duminică, de la ora 10 (alături de inedita dispută **Fond-Pistă**), finala pe țară. Antrenamentele efectuate pînă acum de principalele cupluri de cicliști-motocicliști, ca și concursul de sîmbătă trecută, denotă dorința majorității competitorilor de a onora căderea oficială de cortină cu rezultate bune, poate chiar cu performanțe. În cea mai bună dispoziție s-au dovedit „tandemurile" **George Negoescu—C. Voicu** (Steaua) — învingător de două ori și realizator al unei medii de 72 km/h într-un tur — și **C. Popescu—D. Marin** (Voința), secondanți principali. Să nu uităm însă că titlul este deținut de **Mircea Virgil** și **I. Pomană** (Steaua), care, alături de alte cupluri, vor asalta locurile fruntașe ale clasamentului în această probă plină de o rară spectaculozitate. Așadar, **joi vă invităm pe velodrom.** Nu veți regreta...

— GIMNASTICĂ —

EXERCIȚIILE PENTRU CAMPIONATUL MONDIAL NU SE REFAC ÎN AJUN!

De astăzi, cele două „loturi de 8", din care urmează să fie selecționate echipele reprezentative ale României pentru campionatele mondiale de la Ljubljana, s-au reunit pentru o scurtă pregătire comună în Capitală, perioada următoare fiind socotită de importanță decisivă pentru aducerea gimnastelor și gimnaștilor la forma sportivă care să le permită o evoluție satisfăcătoare la întrecerile din Iugoslavia. Spunem decisivă pentru motivul că, într-un timp scurt, trebuie rezolvate multe, ni se pare chiar prea multe aspecte ale participării noastre la campionatele lumii, în cadrul cărora se urmărește realizarea unei performanțe bune, superioară celor din alte concursuri internaționale de mare anvergură.

După cum ne aducem bine aminte, în ultimul deceniu s-a afirmat întotdeauna cu multă fermitate că, în linii mari, pregătirea unor echipe participante la jocuri olimpice sau la campionate mondiale e necesar să fie încheiată (mai ales la exercițiile impuse) cu cel puțin un an înaintea competiției respective, motiv pentru care recenta finală a maeștrilor a reținut în mod deosebit atenția specialiștilor. În măsura în care organizatorii s-au străduit să asigure concursului condiții de desfășurare asemănătoare celor de la mondiale (ne referim la orele de concurs, timpul de încălzire acordat sportivilor între schimburi etc.), așteptam ca și concurenții să se încadreze „în joc", să evolueze la un nivel valoric apropiat celui pe care-l presupunem la mondiale. Or, se știe, lucrurile nu au stat întotdeauna așa și, pentru acest motiv, recenta finală a maeștrilor este viu comentată în cercurile gimnasticii.

Firește, nu se poate trece peste unele realizări notabile ale gimnaștilor noștri fruntași. Între acestea, constanța remarcabilă a Elenei Ceampelea, siguranța ei deosebită la bîrnă și paralele, progresul de la sărituri; am reținut cu satisfacție forma dovedită de Olga Ștefan, gimnastă despre care nu o dată s-a afirmat că are valoare bună doar la paralele, și care, de data aceasta, a ocupat un meritat loc doi la individual compus, avînd, în general, comportări notorii la toate aparatele. Elevele de la liceul din Orașul Gh. Gheorghiu-Dej au obținut un titlu, prin Elisabeta Turcu, dar vom aminti și celelalte locuri pe podium, ocupate de Paula Ioan (sărituri), Felicia Dornea (paralele și sol), Maria Constantinescu (sol). La băieți, Mircea Gheorghiu s-a impus, mai ales, prin siguranța de care a dat dovadă în toate cele 12 exerciții prezentate la impus și liber ales, iar revenirea lui Vasile Coșariu (după „eclipsa" de la Modena) dă speranțe într-o recuperare totală a dinamovistului.

Dar, prin prisma greului examen care îi așteaptă curînd pe gimnaștii noștri, „bilanțul" acesta nu e de loc concludent. În primul rînd, pentru că, numai cu două săptămîni înainte de mondiale, în pregătirea unor sportivi se manifestă evidente neajunsuri, care ridică serioase semne de întrebare asupra comportării și a rezultatelor ce le vor obține echipele noastre la Ljubljana. O insuficientă concentrare în concurs, mai ales în momentele-cheie ale exercițiilor, a avut ca rezultat repetate căderi de pe aparat sau ratări, uneori chiar din partea unor sportive sau sportivi recunoscuți pentru tenacitatea și dîrzenia lor. Este de-a dreptul îngrijorător că acum se mai discută

Dan Grecu, tînăr gimnast al clubului Dinamo, manifestînd o remarcabilă formă, s-a clasat pe locul II la individual compus, la recentele finale. Iată-l evoluînd la inele

încă despre interpretări incorecte sau greșeli de execuție la exercițiile impuse, la fel cum nefirească ni se pare și scurtarea unor liber alese în această perioadă. Subscriem, bineînțeles, la ideea că e preferabilă executarea unui element de dificultate mai redusă (dar mai bine însușit), prezentării unuia foarte greu, dar cu greșeli de ținută sau tehnică. Dar, ne întrebăm: de ce introducerea sau scoaterea de elemente nu s-a făcut cu citeva luni în urmă, pentru ca astăzi participanții la mondiale să aibă definitivate exercițiile la toate aparatele și să poată repeta de zeci și de sute de ori exercițiile integrale cu care vor evolua în cadrul mondialelor? În ce privește lotul feminin, este de subliniat și considerabilul spor de greutate corporală cu care s-au prezentat unele sportive în concurs, aspect ce nu poate fi în nici un caz neglijat.

Pînă la recentul concurs, Petre Mihaiuc era nu numai campionul absolut al țării, dar și gimnastul recunoscut pentru capacitatea lui de mobilizare și de efort — dovedită nu o dată, atît în țară cît și în concursuri internaționale. Dar, la finala maeștrilor nu l-am mai întîlnit pe adevăratul Mihaiuc. Deși avea destule posibilități să-și apere titlul, Mihaiuc, pe fondul unei ușoare entorse la gleznă, a renunțat la luptă la primul insucces parțial (inele impus), concurînd în continuare resemnat, fără ambiție, fără nerv. În consecință, nici un titlu (față de 6 în 1969)! Se impune ca antrenorul Costache Gheorghiu să analizeze temeinic cauzele acestui eșec al lui Mihaiuc pentru ca pînă la mondiale, fostul campion să fie adus într-o bună dispoziție de concurs, spre a deveni din nou omul nr. 1 al echipei reprezentative.

Deci, plusuri și minusuri în preajma marii confruntări. Biroul F.R.G., întrunit luni într-o ședință operativă de lucru, a adoptat măsuri pentru perioada următoare, stabilind pentru fiecare gimnast obiective concrete. Poate că aplicarea lor riguroasă, dozarea chibzuită a eforturilor din aceste zile să aibă rezultatele scontate, să asigure „mondialilor" o bună formă de concurs pentru 23 octombrie.

E ceea ce doresc toți iubitorii gimnasticii noastre.

Constantin MACOVEI

— BASCHET —

ETAPA A IV-a A DIVIZIEI B

MASCULIN. Utilajul Timișoara-Voința Tg. Mureș 56—57 (29—29); Steagul roșu Brașov-Știința Mediaș 75—54 (33—30); Rapid Galați-A.S.A. Bacău 65—36 (26—41); Comerțul Tîrgoviște-Voința București 97—74 (53—35; Comerțul Tg. Mureș-Universitatea Craiova 95—61 (45—31); Știința Sf. Gheorghe-Constructorul Iași 58—67 (22—30); Universitatea București-Progresul București 62—53 (26—2).

FEMININ. Universitatea Iași-Voința Constanța 53—44 (27—26); Inst. Pedagogic Galați-Universitatea București 39—30 (20—21); Știința Sf. Gheorghe-Voința Tg. Mureș 40—78 (14—39); Medicina Timișoara-Record Cluj 66—45 (38—27); Voința Oradea-Universitatea Cluj 39—42 (18—17); Universitatea Craiova-Metalul Salonta 51—36 (29—20); Progresul București-Politehnica Brașov 62—44 (24—16); Medicina București-I.E.F.S. II București 26—42 (12—19); (Rezultatele ne-au fost comunicate de corespondenții noștri *V. Seră, I. Ene, I. Iancu, Gh. Briotă, St. Gurgui, C. Crețu, T. Siriopol, M. Avanu, S. Albu, P. Dumitrescu*).

— POLO —

CAMPIONATUL NAȚIONAL INTRĂ ÎN FAZA FINALĂ

Returul campionatului național de polo se apropie de faza finală. La sfîrșitul acestei săptămîni, ultima etapă programează trei turnee: LA BUCUREȘTI, unde vor fi angajate formațiile *Dinamo, Steaua, Rapid* și *Progresul*, la ORADEA: *Vagonul Arad, Olimpia* și *Politehnica Cluj* și, în sfîrșit, la CLUJ: *Voința, Crișul Oradea* și *I.E.F.S.*

Cele mai importante partide, în frunte cu derbyul Steaua—Dinamo, se desfășoară la București. Înaintea ultimelor meciuri din retur, clasamentul arată astfel:

1. DINAMO	16	15	1	0	134— 33	31
2. Steaua	15	14	1	0	116— 28	29
3. Rapid	15	12	0	3	104— 40	24
4. Voința	16	10	1	5	85— 72	21
5. I.E.F.S.	16	7	1	8	60— 76	15
6. Progresul	16	6	1	9	52— 64	13
7. Crișul	16	5	1	10	43— 95	11
8. Vagonul	16	3	1	12	55— 98	7
9. Politehnica	16	3	0	13	58—101	6
10. Olimpia	16	0	1	15	28—148	1

După ultima etapă din retur, primele patru clasate — cunoscute de pe acum: *Dinamo, Steaua, Rapid* și *Voința Cluj* — se vor întrece în cadrul unui turneu final (Strandul Tineretului, între 19 și 25 octombrie), la sfîrșitul căruia vom cunoaște noua campioană a țării. Situația este clară în ceea ce privește pe ultima clasată: Olimpia Oradea va retrograda din prima divizie și în locul ei va promova C.S.M. Cluj.

MECIURI INTERNAȚIONALE

Formația orădeană *Olimpia* a susținut două partide amicale la Kikinda (Iugoslavia) în compania echipei Z.A.K. În primul meci, orădenii au cîștigat cu 3—2, iar în cel de al doilea, victoria a revenit gazdelor cu scorul de 10—5.

★

La Cluj a avut loc dubla întîlnire amicală dintre formația *Politehnica* din localitate și cea a *Institutului Bauman* din Moscova. În primul joc, clujenii au cîștigat cu 6—5 (3—1, 0—1, 1—1, 2—2), prin golul înscris de Claudiu Rusu în ultima secundă. A doua partidă a revenit oaspeților la același scor: 6—5 (2—1, 1—0, 1—2, 2—2)

Paul RADVANYI — coresp.

CORNEL MĂRCULESCU — ARBITRUL Nr. 1

Meciurile celei de a treia etape din returul campionatului au fost conduse de către cei mai buni arbitri din țară. Cu acest prilej, tînărul cavaler al fluierului, **Cornel Mărculescu**, a întrunit cele mai bune aprecieri pentru modul de interpretare a regulamentului și autoritatea sa. De altfel, nu este pentru prima oară cînd fostul internațional bucureștean se afirmă pe marginea piscinei. În cadrul Universiadei de la Torino, el a fost apreciat ca cel mai bun arbitru, iar la „europenele" de la Barcelona el s-a numărat printre primii 3, clasificați în baza notelor primite după fiecare meci, fapt pentru care a primit invitația de a conduce întîlniri în cadrul Jocurilor Panamericane ce vor avea loc anul viitor.

— HANDBAL —

TUR DE ORIZONT ÎN DIVIZIA B

Duminică, în cadrul celei de a VI-a etape a campionatului republican de handbal, divizia B, s-au înregistrat următoarele rezultate:

MASCULIN, *seria I: AGRONOMIA IAȘI—RAFINORUL PLOIEȘTI 15—17 (8—8).* După o primă repriză echilibrată oaspeții au insistat mai mult în atac în repriza secundă și, cu un plus de experiență au obținut victoria. *(D. DIACONESCU*—coresp.), *Știința Bacău—Chimia Făgăraș 13—16 (5—6), ASA Tg. Mureș—Trotușul Gh. Gh. Dej 21—17 (12—8), Relon Săvinești—Ind. sîrmei Buzău 19—12 (8—6), Tractorul Brașov—Medicina Tg. Mureș 16—10 (7—3); seria a II-a. METALUL COPȘA MICĂ—INDEPENDENȚA SIBIU 13—18 (4—9).* În prima parte a jocului am asistat la o dispută dîrză în care handbaliștii sibieni au dominat. După pauză tot ei sînt cei care atacă mai periculos, obținînd o victorie meritată, consolidîndu-și astfel poziția de lideri în clasamentul seriei. *(C. GRUIA*—coresp.), *Tehnometal Timișoara—Textila Cisnădie 9—11 (6—6), Timișul Lugoj—Gloria Arad 27—15 (13—8), CSM Reșița—Minaur Baia Mare 22—13 (7—7), Universitatea Craiova—ASA Sibiu 16—11 (7—5).*

FEMININ, *seria I: RAPID—VOINȚA BUCUREȘTI 11—7 (6—2).* Adevărat derby bucureștean, meciul a atras în tribunele terenului de pe Giulești un mare număr de spectatori. Jocul a debutat sub semnul evidentei dominări a rapidistelor care și-au construit cu măiestrie atacurile, trecînd ușor de apărarea penetrabilă a echipei Voința. În repriza secundă, însă, o puternică revenire a handbalistelor de la Voința, a produs o derută în rîndul rapidistelor dar avantajul obținut de gazde pînă la pauză s-a dovedit a fi suficient pentru a le asigura victoria. Principalele realizatoare: Stănișel (3)—Rapid, respectiv Popa (5). A arbitrat foarte bine D. Vișan. (H.A.), *Știința Bacău—Progresul 7—12 (3—7), Chimia Buzău—Voința Rădăuți 12—11 (9—6), Comerțul Constanța—Constructorul București 2—4 (1—1 !), Spartac Ploiești—Universitatea Iași 8—21 (1—9); seria a II-a: UNIVERSITATEA II TIMIȘOARA—CHIMIA VICTORIA 14—13 (6—3).* Partida a plăcut prin dîrzenia cu care ambele echipe au luptat pentru obținerea victoriei, care a revenit în final studentelor datorită sensibilei lor dominări din prima repriză (I. ENE—coresp), *Constructorul Baia Mare—U. Cluj 8—13 (4—4), Oltul Sf. Gheorghe—Jiul Petroșani 7—4 (2—2), Chimia Făgăraș—Dermagant Tg. Mureș 6—10 (2—5,) Sparta Mediaș—Voința Sighișoara 7—11 (4—7)*

CLASAMENTE

MASCULIN, Seria I

1. RELON Săvinești	6	5	0	1	106— 90	10
2. A.S.A. Tg. M.	6	4	0	2	124—100	10
3. Trotușul Gh. Gh. Dej	6	4	0	2	86— 70	8
4. Rafinorul Pl.	6	4	0	2	101— 86	8
5. Tractorul Bv.	6	4	0	2	96— 88	8
6. Chimia Făg.	6	4	0	2	83— 82	8
7. Agro. Iași	6	3	0	3	104—106	6
8. Știința Bc.	6	1	0	5	68— 93	2
9. Ind. sîrmei Buzău	6	1	0	5	83—110	2
10. Medicina Tg. Mureș	6	0	0	6	63— 91	0

Seria a II-a

1. INDEPENDENȚA Sibiu	6	5	0	1	103— 73	10
2. C.S.M. Reșița	6	5	0	1	112— 86	10
3—4. Timișul Lugoj	6	4	0	2	96— 87	8
3—4. „U" Cralova	6	4	0	2	100— 91	8
5. Minaur B. M.	6	3	1	2	96— 71	7
6. Textila Cisnădie	6	3	0	3	91— 87	6
7. Gloria Arad	6	2	1	3	83—125	5
8. Met. Copșa M.	6	1	1	4	75— 95	3
9. A.S.A. Sibiu	6	1	0	5	89—105	2
10. Tehnometal Timișoara	6	0	1	5	71— 96	1

FEMININ, Seria I

1. RAPID	6	6	0	0	101— 47	12
2. Progresul	6	5	0	1	96— 66	10
3. Univ. Iași,	6	4	1	1	89— 70	9
4. Chimia Bz.	6	4	0	2	87— 54	8
5. Voința Buc.	6	1	3	2	51— 55	5
6. Constructorul București	6	2	2	2	60— 64	6
7. Comerțul Cța	6	2	0	4	63— 60	4
8. Spartac Pl.	6	1	1	4	53— 85	3
9. Știința Bc.	6	0	2	4	36— 46	2
10. Voința Rădăuți	6	0	1	5	55— 84	1

Seria a II-a

1. „U" Cluj	6	6	0	0	88-54	12
2. Voința Sighișoara	6	4	0	2	76— 64	8
3. „U" II Timș.	6	4	0	2	72-63	8
4. Dermagant Tg. Mureș	6	4	0	2	54-50	8
5. Jiul Petroșani	6	3	0	3	66-64	6
6. Sparta Mediaș	6	3	0	3	59-59	6
7. Constructorul Baia Mare	6	2	0	4	59-67	4
8. Oltul Sf. Gh.	6	2	0	4	54-65	4
9. Chimia Făgăraș	6	2	0	4	47-64	4
10. Chimia Vîc.	6	0	0	6	50-75	0

— Tenis de masă —

SUCCESUL PRIMEI EDIȚII A „PALETEI DE ARGINT"

Sala Unirea din Ploiești a găzduit întrecerile de tenis de masă dotate cu trofeul „Paleta de argint". Competiția care s-a bucurat de mult succes, a fost deschisă juniorilor mici (8—10 ani).

După disputele pasionante, trofeul a revenit reprezentantilor *Școlii sportive din Buzău* (antrenor Emil Băcioiu), urmată de Montierul Ploiești, Șc. sp. 2 București, Știința Mîneciu și Șc. sp. 1 București.

Dintre participanți s-au remarcat *V. Fodoran (Șc. sp. 2* București), *D. Brukenthal* (Șc. sp. Buzău), *C. Pantea* (Montierul), *Cr. Popescu* (Știința Mîneciu), la băieți și *Liliana Nițescu* (Montierul), *Marcela Chiriac* (Știința Mîneciu); *Virginia Popa* (Șc. sp. 1 București) la fete.

Organizatorii au oferit cîștigătorilor și celor evidențiați, numeroase plachete, diplome, și diferite premii în obiecte.

Mihail SIMA — corespondent

— Oină —

FINALA CAMPIONATULUI NAȚIONAL

Stadionul din orașul Cîmpulung Muscel va găzdui, între 8 și 11 octombrie, finala pe țară a campionatului național de oină, pe anul 1970. Pe lista echipelor rămase în cursa pentru titlu figurează, pentru prima oară în istoria acestei competiții, cîteva formații care au luat locul altora cunoscute, eliminate în întrecerile zonale. Această frumoasă performanță a fost realizată de echipele Constructorul Galați, Celuloza Călărași și Recolta Avrămeni (jud. Botoșani).

În actul final al campionatului s-au mai calificat Viața Nouă Olteni (Teleorman), Drum Nou Boureni (Dolj), Biruința Gherăești (Neamț), Torpedo Zărnești (Brașov), Dinamo Băneasa (Ilfov), Tricolorul B. Mare și deținătoarea titlului — C.P. București. Oinarii din comuna Gherăești și dinamoviștii se anunță cei mai periculoși adversari ai campionilor, dar nu sînt excluse și alte surprize, întrucît marea majoritate a echipelor finaliste au înregistrat în ultima vreme un evident salt calitativ. Cele 10 pretendente la tricourile de campioane își vor disputa întîietatea după sistemul turneu simplu.

De pe cuprinsul țării

O ANIVERSARE CU EFECT...

Printr-o lapidară scrisoare (modestia poate purta uneori și această haină), **asociația sportivă Moldova**, din **comuna Cristești** (jud. Iași), ne anunță că — în cinstea aniversării de 30 de ani (2 octombrie) a „tunarului" naționalei de handbal, Gheorghe Gruia, — s-a luat hotărîrea **înființării unei echipe de handbal.** Formația, antrenată de tînărul profesor Mircea Mihai Coasă, a împlinit de curînd vîrsta de... o lună și, cu acest prilej, și-a manifestat dorința de a fi patronată de clubul sportiv Steaua, luîndu-și totodată angajamentul de a munci intens pentru atragerea cît mai multor tineri în practicarea handbalului.

FOTBAL PENTRU CEI MICI LA TÎRGOVIȘTE

În străvechiul oraș dîmbovițean se desfășoară, pentru prima dată, **campionatul județean al copiilor,** la fotbal, cu participarea echipelor Flacăra Moreni, Progresul Pucioasa, Chimia Găești, Cimentul Fieni, Rapid Titu și Metalul Tîrgoviște. Campionatul are drept scop depistarea celor mai talentați copii, ridicarea nivelului lor tehnic și asigurarea unei activități continue.

Paralel, de la 1 octombrie, are loc și **campionatul municipal al liceelor și școlilor profesionale** din Tîrgoviște. Competitoarele: liceele nr. 1, 2, 3, economic, pedagogic, ca și reprezentantele școlilor profesionale, cum sînt grupurile școlare auto, petrolchimie, metalurgic. Organizarea întrecerilor revine CJEFS Dîmbovița, în colaborare cu Inspectoratul școlar, sub conducerea efectivă a comisiei județene de fotbal. Mai multe trofee stau la dispoziția celor care se vor evidenția: o cupă pentru cel mai eficace fotbalist, alta pentru cel mai talentat portar și, în fine, un trofeu pentru cea mai disciplinată echipă. (M. AVANU — coresp.).

UN NOU COMPLEX SPORTIV LA PITEȘTI

Într-un cadru festiv, a fost inaugurat de curînd noul complex sportiv școlar piteștean de la Liceul „Nicolae Bălcescu" (director prof. Maria Rotăreasa). Noua bază cuprinde terenuri de handbal, volei, baschet, tenis de cîmp (bituminizate), pistă de atletism cu trei culoare, precum și o tribună din beton cu o capacitate de aproape 1000 de locuri. Pentru realizarea acestui complex sportiv școlar s-au efectuat mii de ore de muncă patriotică. Cu ocazia inaugurării s-a desfășurat un larg program sportiv, cu concursul reprezentativelor Liceului „N. Bălcescu" și al altor formații școlare din Pitești, Pucioasa, Sibiu etc. (Ilie FEȚEANU — coresp. principal).

„CUPA BIHORULUI" LA A II-A EDIȚIE

Amatorii de sport orădeni au avut la dispoziție, pînă de curînd, un **bogat program voleibalistic,** prilejuit de reeditarea unei competiții cu prizâ — **„Cupa Bihorul".** Întrecerile echipelor feminine s-au desfășurat în sala liceului „Emanuil Gojdu", prilejuind dispute foarte echilibrate. Turneul a revenit echipei **Voința Oradea,** datorită unui setaveraj mai bun. Pe locurile următoare: Voința Zalău, Școala sportivă Cluj și Școala sportivă Oradea. Competiția destinată echipelor masculine a fost programată în „Sala Armata". Prezentînd o formație omogenă, ofensivă, **Voința Arad** a ieșit învingătoare. După ea s-au clasat echipele Alumina Oradea, C.F.R. Timișoara și Universitatea Timișoara. (Ilie GHIȘA — coresp. principal).

LA MEDIAȘ, UN RECORD DE ATLETISM

Cu ocazia unui concurs al atleților mediașeni, s-au înregistrat cîteva rezultate meritorii pe plan local. Dintre acestea merită a fi subliniată performanța obținută, la **aruncarea ciocanului,** de sportivul **Friedrich Schneider,** care — lansînd bila de metal la 62,70 m — a stabilit un **nou record județean.** (V. POPOVICI — coresp.).

LICEUL DIN CIACOVA — PREMIUL I

Consemnăm o inițiativă bănățeană care se bucură de un larg ecou: Consiliul județean Timiș al organizației pionierilor, împreună cu Inspectoratul școlar și CJEFS au lansat — în cinstea semicentenarului Partidului Comunist Român — concursul **„Cea mai frumoasă bază sportivă școlară".** Această inițiativă a avut ca urmare o preocupare accentuată a pionierilor și școlarilor, a cadrelor de specialitate pentru amenajarea unor baze sportive corespunzătoare condițiilor materiale locale. La capătul originalei întreceri, pe podiumul premianților s-au aflat **Liceul din Ciacova, Școala generală nr. 6 Timișoara** și **Liceul din Făget.** Organizatorii competiției, ca și profesorii și întregul efectiv de elevi care au muncit cu elan deosebit la realizarea obiectivelor propuse merită felicitări. O mărturie a uneia dintre performanțele lor gospodărești este și imaginea de față, care reprezintă **noua bază sportivă școlară din Ciacova,** premiată cu medalia de aur.

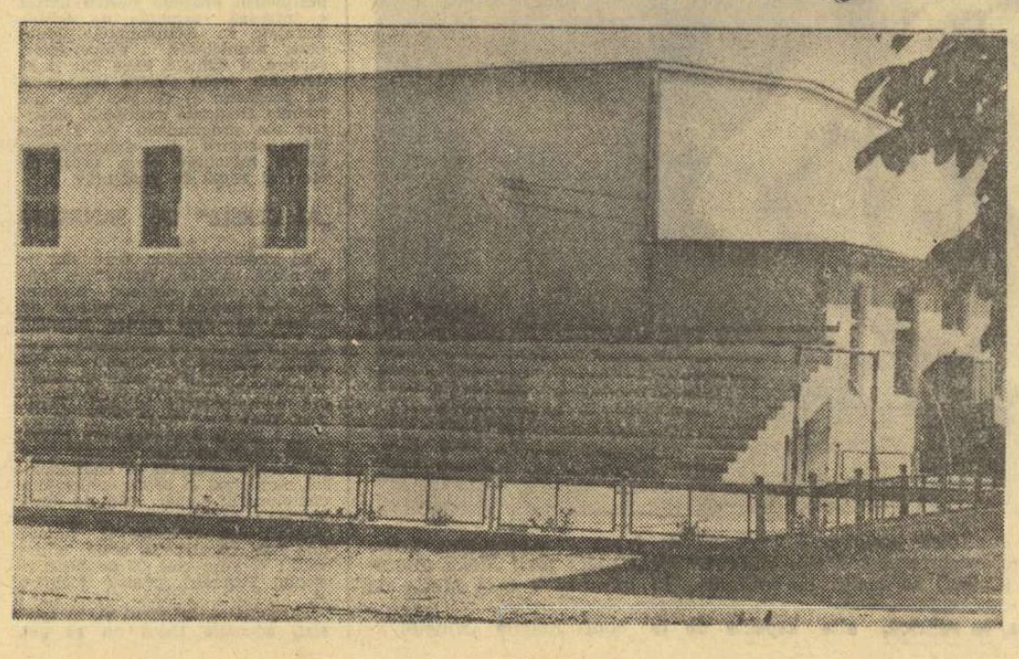

PE CÎND ȘI OBSERVATORI NEUTRI?

Apreciind — la aproape 24 de ore după înfrîngerea echipei sale la Timișoara — că în conturarea acestui rezultat 80 la sută din cauze se înscriu în contul greșelilor de arbitraj și al duritățiior adversarilor, antrenorul Cornel Oțelea *a exagerat, desigur. O exagerare — dacă vreți — conștientă, determinată de amărăciunea înfrîngerii, de consecințele acestui rezultat, care a răpit echipei sale și primul loc în clasament.*

Acceptînd exagerarea nu putem însă eluda total problema — esențială azi, nu numai în handbal, dar mai evidentă în acest sport — aceea a valorificării prin orice mijloace a avantajului terenului propriu. *S-ar putea însă ca aproximativ 40 la sută din rezultat să fie urmarea arbitrajului și duritățiior. Presupunerea poate avea un reazem în antecedentele timișorenilor (meciul cu „U" Cluj, de la care un martor competent și absolut neutru, antrenorul echipei feminine I.E.F.S. București, prof. Ion Bota, ne-a furnizat date revelatorii în acest sens, ca și partida cu Dinamo București) care pun uneori în evidență în corectitudinea comportării formației Politehnica Timișoara, de altfel capabilă de rezultate de valoare.*

Ceea ce am dorit, însă, să precizăm astăzi și ceea ce este, în fond, extrem de important nu se referă la justețea proporțiilor. Nu contează dacă în raport de 80 sau de 40 la sută gazdele și arbitrii sînt vinovați. Esențial ni se pare faptul că asemenea maniere nedorite se înmulțesc. Pentru că există tendința, mărturisită de altfel, a întronării unei legi a „vendetei" în handbal. *Universitatea București a jucat foarte dur cu Politehnica Timișoara la București, timișorenii se răzbună pe cine apucă, iar lanțul continuă alarmant, deoarece handbaliștii clujeni abia așteaptă și ei pentru a lichida conturile de la acel 9—9 și așa mai departe. Dar, mai departe, pînă unde?*

Noi credem că a sosit timpul ca, prin grija federației, să se delege observatori neutri la jocurile masculine din divizia A. O astfel de propunere — chiar dacă pare costisitoare — nu trebuie să sperie pe nimeni. Handbalul a trecut pragul unei maturități valorice generale și echilibrul de forțe impinge uneori la... păcat! Și cum asemenea „păcate" au devenit frecvente, în ultimul timp, să le prevenim înainte de a ajunge să influențeze negativ configurația ierarhiei valorice și a regi strului moral.

C. A.

Unde mergem

BOX: Casa de cultură a sectorului 5 (Calea Șerban Vodă), ora 18,30: gală în cadrul campionatului municipiului București.

FOTBAL: Stadionul Ghiulești, ora 13,45: Rapid (tineret) — C.F.R. Pașcani; ora 15,30: Rapid—Steaua.

RUGBY: Teren **Parcul Copilului,** ora 15,30: Grivița Roșie — Rapid; teren **Constructorul,** ora 15,30: Constructorul — Dinamo.

- FOTBAL -

IERI LA SNAGOV, PRIMUL ANTRENAMENT AL TRICOLORILOR

O prezență insolită la lot: băcăuanul Emerich Dembrovschi!

(Urmare din pag. 1)

și Domide prezintă o foarte bună adaptabilitate la efort, iar Adamache, Sătmăreanu, Hălmăgeanu, Neagu, Pescaru și Ivăncescu au indici buni. O adaptare doar mulțumitoare au dovedit Dobrin, Tătaru și Dumitru, avînd însă circumstanțele atenuante ale unor recente accidente".

Lucescu, după entorsa la gleznă, a contractat o gripă cu amigdalită și febră mare. Ni s-a părut mai puțin volubil ca de obicei, chiar cu accente pesimiste: *„Cred că am să ajung la operație, ca și Hălmăgeanu. Glezna, cînd nu mă supără de loc, cînd mă săgetează cu o durere atroce".* Intuiește că nu va juca duminică și-i pare tare rău. Dar ne spune cinstit: *„Imi place Dumitrescu pentru că e un stingaci pur. De unul ca el echipa națională avea de mult nevoie".* La întrebarea dacă ar fi preferat ca debutul în Campionatul european să fie în compania Cehoslovaciei (considerată *apriori*, cea mai puternică concurență) în locul Finlandei (pe aceeași premisă considerată cea mai puțin periculoasă), el ne-a răspuns: *„Intre Cehoslovacia și Finlanda, preferam să debutăm, la București, contra... Țării Galilor! Pentru că este marea necunoscută a grupei".*

De la Lucescu, am ajuns la schimbul său de ștafetă, Dinu, noul căpitan al echipei naționale. Fundașul central dinamovist atacă primul, ca și în teren: *„Ce știți despre F. C. Liverpool?".* Și împreună cu Mocanu, consultant avizat, ca unul ce a întîlnit reputata echipă engleză în C.C.E., discutăm pe tema apropiatei întîlniri din C.E.T. În schimb, Dumitrache nu s-a desprins încă de campionat: *„Nu i-am iertat pe constănțeni pentru că în campionatul trecut ei au fost începutul sfîrșitului nostru în lupta pentru titlu!".*

Antrenamentul a început la ora 15,30, ora oficială a debutului în Campionatul european. A constat într-o repriză de gimnastică, control al balonului pe grupe de jucători și, cum orice ședință de pregătire fără joc este ca mîncarea fără sare, finalul a adus un joc-școală. Parcă pentru a marca momentul printr-o ambianță apropiată meciului de duminică, cei 117 participanți ai unui curs de cadre cooperatiste ce are loc la Snagov au asistat la antrenament, după ce, în prealabil, au imortalizat pe peliculă întîlnirea cu tricolorii. Îl întrebăm de A. Niculescu dacă prezentul nu face excepție de la regula ultimelor confruntări internaționale, cînd formația era cunoscută cu multe zile înaintea meciului: Răspuns prompt: *„Dacă n-ar fi semnele de întrebare la Dumitru și Tătaru, v-aș cita formația din meciul cu Admira".*

Primul antrenament al tricolorilor în vederea meciului cu Finlanda s-a terminat. Azi după-amiază la Plopeni, „probabilii" vor evolua în compania Metalului Plopeni. Iar seara, primul contact, prin intermediul micului ecran, cu viitori adversari din grupă. La Snagov, sîntem siguri, transmisia meciului de la Praga va avea cel mai adecvat comentariu.

C. F. R. TIMIȘOARA — M. T. K. BUDAPESTA

În cadrul turneului pe care îl întreprinde în țara noastră, cunoscuta echipă de fotbal **M.T.K. Budapesta** va evolua astăzi la Timișoara în compania formației **C.F.R. Partida** va avea loc pe stadionul C.F.R., cu începere de la ora 16

C. CREȚU, coresp.

AZI: RAPID — STEAUA

Stadionul Giulești va găzdui astăzi după-amiază un interesant cuplaj fotbalistic. De la ora 15,30, **Rapid** va primi replica formației **Steaua**, iar în deschidere, de la ora 13,45, echipa de tineret **Rapid** va juca cu **C.F.R. Pașcani.**

SPORTUL MUNCITORESC BUCUREȘTI — A.S.A. TG. MUREȘ 2-1 (1-0)

În amicalul de ieri după-amiază dintre *Sportul muncitoresc București* și *A.S.A. Tg. Mureș*, victoria a revenit primei formații cu scorul de 2—1. Golurile au fost marcate de Novac (min. 6) și Toma (min. 60) pentru Sportul muncitoresc și Caniaro (min. 83) pentru A.S.A.

Tineretul în febra pregătirilor

● Both — scos disciplinar din lot! ● Ghergheli — nerefăcut ● Azi, pe stadionul „23 August", lotul de tineret se antrenează cu Agronomia București

Membrii lotului de tineret sînt de ieri oaspeții Complexului sportiv „23 August" din Capitală. Scopul reunirii la București este cunoscut: continuarea pregătirilor, sub conducerea antrenorilor Ola și Tătaru, în vederea partidei din Campionatul european ce va avea loc duminică, la Turku, în compania selecționatei similare a Finlandei.

La apelul antrenorilor, au răspuns „prezent" *Iordache* și *Oprea* — portari, *Crețu, Niculescu, Olteanu, Stoicescu, Cringașu* și *Codrea* — fundași, *Anca, Ștefănescu* (Steaua), *Naom, Beldeanu* — mijlocași, *Doru Popescu, Dudu Georgescu, Iordănescu, Manea, Petreanu* și *Ghergheli* înaintași. *După o întîrziere de mai multe ore, s-a prezentat și Both, însă antrenorii l-au trimis la clubul său și totodată au propus F.R.F. sancționarea dinamovistului pentru indisciplină!* În ceea ce-l privește pe brașoveanul Ghergheli, antrenorii nu-l pot folosi în meciul cu Finlanda, deoarece nu este complet refăcut și, în consecință, nu va face deplasarea.

Marți dimineață, dr. F. Ilea a efectuat un nou control medical și concluziile sale au fost favorabile, chiar și în privința lui Stoicescu, care avea, la venirea în București, o contuzie la piciorul drept. Dr. Ilea a apreciat că Stoicescu se va reface complet și va fi în plenitudinea forțelor în ziua partidei cu Finlanda. Apoi, timp de 60 de minute, componenții lotului au participat la un antrenament în care s-a pus accentul pe fazele ofensive. În programul de după-amiază s-a avut în vedere recuperarea potențialului fizic, deci — odihnă obligatorie, jocuri distractive și... televizor.

Astăzi, pe stadionul „23 August", de la ora 15,30, lotul de tineret va susține un ultim test, evoluînd în compania formației Agronomia București.

P. V.

Cinci minute cu CORNEL DINU

„NEA ANGELO M-A... NIMERIT ÎN INIMĂ!"

„Cap de afiș" în viața actuală a soccerului nostru, alesul celor „5 minute" de astăzi este o personalitate cu atît mai atractivă, cu cît unele din „rolurile" sale sînt foarte contradictorii.

— S-ar putea crede, Dinule — judecînd succesiunea alb — negru a rolurilor tale, care domină, periodic, rubricile de fotbal — că ești genul de vedetă care cultivă deliberat senzaționalul, atît „pe pozitiv" cît și „pe negativ", un fel de Alain Delon al fotbalului românesc. Este un adevăr, sau pur și simplu un hazard curios?

— *Un hazard cu două tăișuri, așa cum nu mi-l doresc, pentru că unul dintre ele mă „taie" pe mine.*

— Și taie adînc?

— *Adînc și doare.*

— Nu te poți, totuși, plînge de vreo reținere a ziariștilor vizavi de meritele tale. Cu toții ți-au subliniat jocul remarcabil în Mexic — unde gazetarii români te-au socotit cel mai bun tricolor —, mulți ți-au aplaudat noblețea din finala Cupei, ca să nu mai vorbim de cronicile obișnuite de meci, care adesea te notează cu superlative.

— *Recunosc, dar să știți că și criticile nu mi-au făcut niciodată vreun rabat. Am fost criticat tot de nota 10.*

— E aproape un... compliment. Pentru tine nu se folosesc jumătăți de măsură. Lăsînd gluma de o parte, spune-mi ce-ai simțit cînd Angelo Niculescu ți-a încredințat ție, „neîmblînzitului Dinu", „gradul" de căpitan al echipei naționale?

— *În primă instanță, am rămas pe gînduri. Am plecat cu gîndurile mele și m-a cuprins emoția. M-a... nimerit în inimă, nea Angelo. Ce-o să iasă din asta, o să vedeți. Nu promit, ca și copiii, dar o să vedeți... Dinu e și altfel de cum și-l închipuie unii.*

— Notîndu-ți aceste ultime cuvinte, pe care orice condei le scrie cu mare plăcere, mă adresez căpitanului de echipă cu două ultime „întrebări de duminică": 1) Ce „11" — vezi împotriva finlandezilor? 2) La ce să ne așteptăm din partea echipei noastre?

— *1) „11"-le care a jucat în prima repriză cu Admira. Are viață și forță. 2) Sîntem uniți — în fața acestui prim examen din campionatul european — printr-o mare voință și o hotărîre de fier. Restul, pe teren...*

Marius POPESCU

Fotbaliștii albanezi — adversari redutabili

Meciul Partizan Tirana — Wacker Innsbruck, văzut de Ion Alexandrescu, secretarul general al F. R. F.

Secretarul general al Federației române de fotbal *Ion Alexandrescu* s-a aflat și el, zilele trecute (în calitate de observator U.E.F.A.) printre cei 20 000 de spectatori care au asistat, pe stadionul „Partizan" din Tirana, la meciul de fotbal din cadrul „Cupei cupelor", dintre cunoscuta formație locală și Wacker Innsbruck. Spectatorii din Tirana veniseră să-și încurajeze echipa favorită, care pierduse cu 3—2 la Innsbruck și firește, avea acum toate șansele, jucînd pe teren propriu, să se califice pentru turul următor al competiției. Fostul internațional, Ion Alexandrescu, era interesat mai puțin de rezultat și mai mult de jocul fotbaliștilor de la Partizan, mulți dintre ei componenți ai echipei naționale, prima adversară a selecționatei noastre olimpice, în întrecerea preliminară care va începe în primăvara anului 1971.

— Rezultatul meciului, îl cunoaștem: a învins... Wacker. Am vrea, însă, să ne spuneți cîteva cuvinte despre joc, despre fotbaliștii albanezi — ne-am adresat tov. Ion Alexandrescu.

— *A fost o mare și dureroasă surpriză pentru spectatori, mai ales că, la un moment dat, gazdele conduceau cu 1—0 și păreau, deci, calificate. Ocaziile mari, pierdute după aceea, s-au răzbunat, așa cum se întîmplă, nu o dată, în fotbal. Și austriecii au obținut o victorie nescontată nici de ei. Făcînd însă abstracție de rezultat, trebuie să spun că jucătorii albanezi acționează în forță și în viteză, lăsînd să se vadă, în același timp, frumoase cunoștințe tehnice. Fotbalul lor seamănă cu cel italian, prin rapiditatea contraatacurilor, care transformă într-o clipă o acțiune defensivă într-un asalt impetuos spre poarta adversă. Cel mai periculos jucător este purtătorul numărului 9, atît pe tricoul de club, cît și pe cel al națională: Bizi. Un fotbalist percutant, cu reacție fulgerătoare în fazele de finalizare, cu un deosebit simț al porții. Cele două partide cu Albania — de la București și Tirana — ne vor pune probleme, pe care nu le vom putea rezolva, decît pregătindu-ne cu cea mai mare grijă.*

Rep.

HOTĂRÎREA BIROULUI FEDERAL

UNIVERSITATEA CRAIOVA — NICI UN MECI PESTE HOTARE, TIMP DE UN AN!

În ultima sa ședință, Biroul federal a luat în discuție comportarea necorespunzătoare a echipei Universitatea Craiova în competițiile în care a fost desemnată să reprezinte fotbalul nostru. Un prim exemplu negativ l-a oferit evoluția jucătorilor de la Universitatea Craiova în ultima ediție a „Cupei balcanice". Acordîndu-i-se, totuși, în continuare, încredere, formația craioveană a fost înscrisă în „Cupa europeană a tîrgurilor", unde era de așteptat că va avea o comportare la un nivel superior, care să șteargă impresia nefavorabilă lăsată de evoluția sa în „Cupa balcanică". Dar, din nou — în meciurile cu Pecsi Dozsa — Universitatea Craiova a avut o evoluție lipsită de răspundere într-o competiție oficială.

Analizînd cele de mai sus, **Biroul federal a hotărît să sancționeze echipa Universitatea Craiova cu pierderea dreptului de a susține, timp de un an, meciuri internaționale peste hotare.**

De remarcat că, înaintea Biroului federal, clubul craiovean sancționase deja echipa de fotbal pentru evoluția sa total necorespunzătoare în actuala ediție a „C.E.T.".

KUN II ȘI POPOVICI — TRANSFERAȚI LA U. T. ARAD

Sîntem informați că jucătorii **Kun II** și **Popovici** (ambii de la Crișul Oradea) au fost transferați, cu carantină, la **U. T. Arad.**

Etapa a VI-a văzută de NEAGU RĂDULESCU

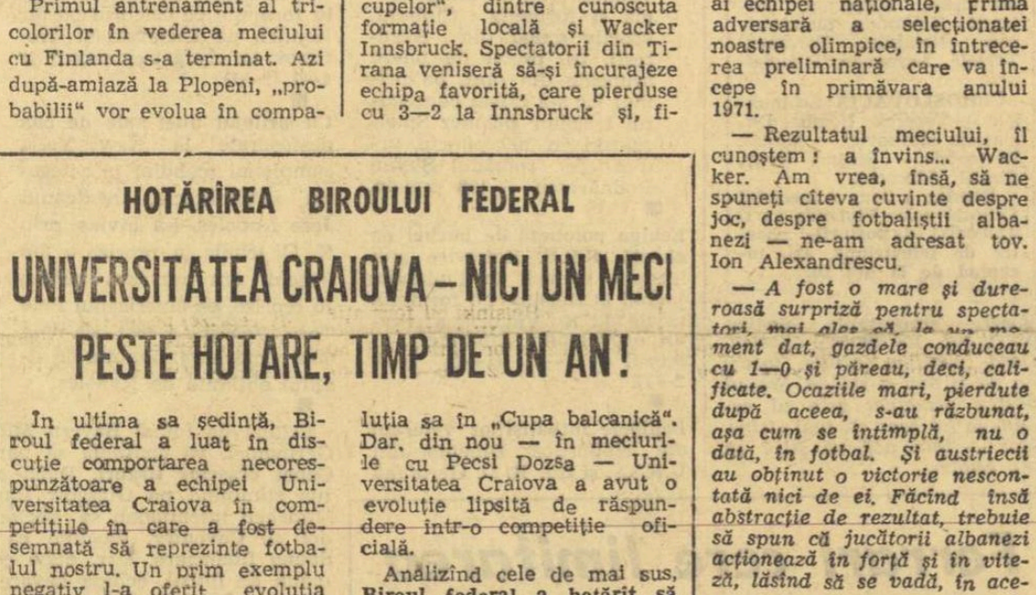

Dumitrache: — *Și-acum să vedem cît va ține!* — *Unul care vine tare: Fl. Dumitrescu* — Răducanu: — *Bun și ăsta la nevoie!*

SPAȚIUL SPORTULUI CLUJEAN ÎNTRE STATISTICI ȘI REALITĂȚI

(Urmare din pag. 1)

a acestui institut, i s-a promis, ferm, alta.

CÎND NU SE UITĂ UNELTELE...

„Agronomia", în schimb, n-a mai așteptat darurile Fortunei și a pus mîna pe tîrnăcop și lopată. Aflat în '60, fără nici o „avere", clubul sportiv al agronomilor beneficiază astăzi de o platformă pentru jocuri, de o sală de sport cu vestiare și toate anexele și, în imediata perspectivă, o suprafață de 1 800 mp de beton, utilizabilă vara pentru jocuri și iarna drept patinoar. Și, planurile nu se opresc aici. În proiect — pe care ni-l desconspiră secretarul clubului, antrenorul Andrei Kozan: „un teren de fotbal cu pistă de călărie, o popicărie și, — de ce nu? — un bazin de înot".

Și C.F.R.-ul ne-a trimis veștile unor transformări. O vizită la vechea bază din Gruia și o discuție cu ing. C. Dumitrache, șeful acestor lucrări, ne-a edificat asupra intenției: în construcție — un teren de fotbal, cu tribune în formă de L.

Iată-ne, însă, coborînd și la un sediu al sportului de masă: în str. A. Vlaicu — centru patronat de 4 asociații din străzile limitrofe. La fața locului, „sediul" se dovedește însă un cuvînt mult prea pretențios. Un teren de fotbal denivelat și nemarcat, într-un cuvînt: deplorabil. Și, cînd te gîndești că are 4 stăpîni, iar Clujul este un oraș care nu permite risipa de spațiu.

RAPORTUL DINTRE PARTE ȘI ÎNTREG

Rămas departe de toate aceste neajunsuri, „U" — acel senior al Clujului — se răsfață într-o bijuterie de parc ce cumulează (într-un splendid decor) terenuri de fotbal cu pistă, sală de atletism, terenuri de tenis, bazin, poligon și nenumărate alei pentru plimbare și... cros. Parcurgîndu-l și citindu-i inscripțiile, revii la funcția lui primară: „Pentru studenții clujeni" și te întrebi: de ce, atunci, numai „Universitatea"? De ce își cheltuiesc cluburile universitare banii pe piste și investiții efemere și nu-și adună forțele să facă aici un colos, unde să se simtă acasă toți cei 16 000 de studenți ai Clujului?

PAS... SUSPENDAT

Sînt mulți ani de cînd, la Cluj, se vehiculează ideea construirii unui patinoar artificial. Apelurile repetate au sensibilizat forurile în drept. S-a și făcut unul dintre „pașii uriași": s-a construit și s-a dat în funcțiune fabrica de gheață din cartierul Gheorghieni (ridicată, în principal, pentru alimentarea patinoarului proiectat în apropierea acesteia). S-a pornit și la cel de al doilea pas: racordul patinoarului a fost împins pînă aproape de fabrică. Dar, aici, pasul a rămas... suspendat. Tradiția Clujului, cerințele tineretului și necesitatea de a rentabiliza fabrica de gheață îl obligă să iasă, grabnic, din... suspensie.

CONCLUZIILE?

Dacă un capitol al sportului clujean — cel de performanță — și-a găsit, în mare, spațiile necesare aspirațiilor lui, educația fizică și activitatea sportului de masă sînt cumplit de înghesuite, desfășurîndu-se în săli și pe terenuri supraaglomerate și, uneori insalubre, purtînd de cele mai multe ori caracterul improvizației. Ca să nu mai vorbim de cei ce vor să facă sport de agrement.

Rezolvările decisive nu pot apărea, desigur, peste noapte. Unele îmbunătățiri se pot efectua, însă, urgent. Cum? Studiindu-se mai riguros programele sălilor și terenurilor, astfel ca numărul „ferestrelor" să fie mult mai mic; înțelegerile și cedările dintre unități să fie mai frecvente și mai colegiale; spiritul de inițiativă și cel gospodăresc al proprietarilor de baze sau terenuri simple să fie mult mai dinamic; să existe o preocupare mai activă a tuturor forurilor pentru programarea și distribuirea acestor spații vitale pentru tineret.

Trebuie, oricum, stabilită o cumpănă între cele două mari diviziuni ale sportului clujean.

RETROSPECTIVĂ AUTUMNALĂ

Puncte de vedere

În această primă decadă a unui octombrie auriu și plin de roadele pămîntului este, credem, de datoria noastră ca la tradiționala **numărătoare a bobocilor** să adăugăm și un scurt bilanț, — cu respectivele coloane „credit și debit" — al fotbalului nostru, ca urmare directă a celor șase etape ce s-au consumat pînă acum din campionatul țării. Dar, o asemenea retrospectivă, dominată încă de reverberațiile Guadalajarei, nu poate fi lipsită nici de încărcătura emoțională a recentului duel dintre U.T.A. noastră și Feijenoord-ul brumelor neerlandeze. Nici să ignore calificarea simultană a celor trei echipe românești în competițiile europene de club.

Și-acum, în preajma unei noi confruntări la nivel de reprezentative, avem datoria de a fixa unele coordonate ale fotbalului nostru, așa cum ele s-au conturat pînă în prezent. Eliminînd nedoritul ton apologetic, dar și pe acela al Casandrelor veșnic cobitoare, vom utiliza drept busolă numai acel simț al măsurii, propriu poporului nostru. Cu ajutorul lui vom consemna că în ultimul timp fotbalul românesc a înregistrat cîteva indiscutabile mutații de ordin calitativ, privind nu numai concepția de joc, dar și modalitățile de exprimare ale acesteia în evoluția echipelor pe teren. **Nu putem să nu recunoaștem că am început să ne apropiem din ce în ce mai mult de structura jocului modern, pe latura unei bune și utilitare tehnici individuale, ca și pe aceea a reconsiderării, la justa ei valoare, a tacticii colective.** Ritmul de joc devine din ce în ce mai accelerat în acționarea pe teren. Atacurile explozive, în special pe extreme, sînt, în sfîrșit, o armă tot mai des utilizată de unele formații ca: Dinamo București, U.T.A., Steaua, Rapid, Politehnica Iași, F.C. Argeș. Echipe care au avut un start mai puțin convingător se repun „pe picioare", dovedind nebănuite resurse de energie și de rezistență: Petrolul, Progresul, Jiul. Se mențin pe linia de plutire (cu unele mici fluctuații de la o etapă la alta): Steagul roșu, Dinamo Bacău, Farul Constanța. În căutarea unui echilibru lăuntric se află cele două „Universități" (Cluj și Craiova) și ambele „C.F.R."-uri (de la Timișoara și Cluj).

Constatarea cea mai îmbucurătoare este însă aceea că multe din formațiile noastre (nu numai din A, dar și din B) au început să pună la contribuție toată **puterea lor de luptă,** și să apeleze la fantezia combinațiilor. De la etapă la etapă, simțim cum sînt aruncate peste bord lesturile apatiei, ale lipsei de ambiție și ale jocului rutinier, spre a fi înlocuite cu participarea tuturor jucătorilor la fluxul acțiunilor ofensive și la refluxul celor de apărare, pentru a crea faze pe cît de rapide, tot pe atît de bine gîndite. Pînă și degajările apărătorilor nu se mai fac exclusiv după vechiul dicton versificat:

„Dă mingea cum îți vine
Chit că ea nu merge bine..."

...ci cu **tendința tot mai vizibilă de a construi atacurile chiar de pe linia de fund.**

Înfruntările de pe dreptunghiul gazonat au început să modeleze acum chipul de jucător pentru care sarcinile rigide ale posturilor de fundaș, mijlocaș și înaintaș se contopesc în aceeași unică personalitate a fotbalistului **complet.**

Dar, cîștigul cel mai de preț pentru fotbalul nostru este că atît echipele de club, cît și reprezentativele noastre la toate nivelele (A, tineret, olimpică și chiar de juniori) **au început să lupte fără complexe, fără acel trac paralizant de mai înainte,** chiar dacă adversarul de astăzi se numește Feijenoord, Anglia, Cehoslovacia sau Brazilia.

Debitori ne-au mai rămas, totuși, jucătorii noștri la unele capitole care au o mare pondere în fotbalul modern: **al marcării, al demarcării și al eficacității.** Nu se stăpînește încă pe deplin principiul dublajului în apărare și acela al eliberării din chinga adversarului, în atac, pentru crearea de poziții și culoare libere.

Iar în ceea ce privește eficacitatea, am putut citi, chiar la etapa a VI-a, că într-un întreg meci o formație (nu-i mai divulg numele...) a șutat o singură dată spre poarta adversă!

Or, meciul cu Finlanda, pentru Cupa Europei interțări, în afară de joc spectaculos, ne impune să înscriem și ceva goluri...

Virgil ECONOMU

LOTO — PRONOSPORT

În continuare, și în cursul lunii octombrie a.c. la toate tragerile și concursurile obișnuite Loto, Pronoexpres și Pronosport se atribuie — săptămînă de săptămînă — autoturisme, dacă valoarea unitară a unui premiu obținut pe o variantă de 6 lei la Pronoexpres, 5 lei la Loto sau pe orice fel de bilet sau buletin jucat la Pronosport, este egală sau mai mare decît valoarea unuia dintre autoturismele oferite De aceste avantaje au beneficiat numeroși participanți pe care i-am prezentat la timpul potrivit.

La tragerile și concursurile obișnuite din luna octombrie a.c. se oferă următoarele autoturisme: MOSKVICI 408 cu caroserie 412, DACIA 1100, MOSKVICI 408 cu 4 faruri și radio, SKODA S[illegible]0 și FIAT 850

Deci o listă bogată care cuprinde autoturisme de diferite mărci, dintre care participanții cîștigători își pot alege după preferință.

Prima tragere la care puteți participa și la care vă puteți încerca șansele de a obține un autoturism, este tragerea Loto de vineri 9 octombrie 1970.

Astăzi și mîine sînt ULTIMELE ZILE PENTRU PROCURAREA BILETELOR

● Tragerea concursului special Pronoexpres de astăzi va avea loc la București în sala Clubului Finanțe-Bănci din strada Doamnei nr. 2, cu începere de la ora 19. Tragerea va fi radiodifuzată, după care va urma un film artistic — Intrarea liberă.

PREMIILE CONCURSULUI PRONOSPORT NR. 40 DIN 4 OCTOMBRIE

CATEGORIA I: (13 rezultate) 2,85 variante a 28 815 lei, CATEGORIA a II-a: (12 rezultate) 58,65 variante a 1 680 lei. CATEGORIA a III-a: (11 rezultate) 605,10 variante a 244 lei.

Observatori români la jocurile viitorilor adversari

Valentin Stănescu, în Polonia...

La Chorzow se va desfășura la 14 octombrie întîlnirea dintre primele reprezentative ale Poloniei și Albaniei, contînd pentru campionatul european. La acest meci va asista și antrenorul principal al lotului nostru olimpic, VALENTIN STĂNESCU. Cu acest prilej, el va urmări la lucru pe fotbaliștii albanezi, viitorii noștri adversari în preliminariile turneului olimpic. (Este cunoscut faptul că neparticipînd la turneul final al campionatului mondial, Albania poate participa în preliminariile turneului olimpic cu prima sa formație).

Nicușor la Liverpool...

S-a hotărît ca D. NICULAE-NICUȘOR, antrenorul echipei Dinamo București, să asiste la un joc al formației F.C. Liverpool, viitoarea adversară a elevilor săi în turul II al „Cupei europene a tîrgurilor". În funcție de programul de desfășurare a campionatului englez, se va alege meciul pe care fotbaliștii de la F.C. Liverpool îl vor susține pe teren propriu înaintea partidei cu Dinamo.

...și N. Petrescu la Praga

După cum se știe, azi se va desfășura la Praga întîlnirea dintre formațiile Cehoslovaciei și Finlandei, adversarele echipei României în cadrul campionatului european. La acest meci asistă în calitate de observator al F.R.F. antrenorul federal N. PETRESCU, care va realiza cu acest prilej și un film ce va fi pus la dispoziția lotului nostru național, pentru studiu.

ȘTEFAN FĂRCAȘ

A dispărut, fulgerător, din mijlocul nostru, *Ștefan Fărcaș*, membru al Consiliului județean Brașov pentru educație fizică și sport.

Vechi activist voluntar al mișcării sportive, el a depus ani de-a rîndul o activitate intensă, aducîndu-și astfel contribuția la dezvoltarea activității sportive în județul Brașov, dînd pildă de abnegație și modestie.

Cei care l-au cunoscut, îl vor păstra vie amintirea.

Transmitem familiei îndurerate condoleanțele noastre.

sportul în lume

Printre fotbaliștii finlandezi înaintea sosirii lor la București

(Urmare din pag. 1)

capitala României, pe care nu am mai vizitat-o din 1953. Între timp, am devenit membru al Asociației de prietenie româno-finlandeză și vă închipuiți ce plăcere îmi face revenirea în România".

În timp ce băieții blonzi veniți din nordul Europei, unde temperatura înregistra minus 5 grade, se plimbau în holul hotelului, antrenorul echipei, **OLAVI LAAKSONEN,** ne-a acordat un interviu.

De fapt, Olavi Laaksonen este o veche cunoștință a fotbaliștilor români. În 1952 la J.O. de la Helsinki, el apăra poarta reprezentativei țării sale. Atunci a avut prilejul să-i vadă pe Petschowschi, Ozon, Paraschiva, Băcuț și ceilalți valoroși jucători români.

— *De atunci* — spune Laaksonen — *am văzut formația României doar pe micul ecran. Pot să vă spun că în Mexic mi-a plăcut. I-am remarcat pe Neagu, Dumitrache și Sătmăreanu și știu, din ziare, de ce n-a jucat Dobrin. Am auzit că este un mare tehnician.*

— Cum vedeți meciurile de miercuri și duminică?

— *Avem o misiune grea la Praga și foarte grea la București. Aici întîlnim o echipă nou formată, în timp ce la București vom juca în compania unei formații trecute prin focul Guadalajarei...*

— V-ați pregătit special pentru meciul de la Praga?

— *Nu. Nu am avut nici un cantonament. Duminică s-a încheiat la noi activitatea competițională, o dată cu finala Cupei, care a opus echipei Mikkeli pe cîștigătoarea campionatului încheiat recent, formația Lahti Reipas. A învins Mikkeli cu 4—1. Pe baza ultimelor meciuri de campionat și de Cupă, am alcătuit lotul celor 17 jucători care vor veni și la București. Lotul este destul de tînăr și cuprinde puține elemente cu experiență.*

— Care sînt vedetele echipei?

— *Cei mai în vîrstă (29 de ani) și cei cu statele cele mai vechi de serviciu sînt oamenii noștri de bază. Pe scurt, linia de fund, în frunte cu căpitanul echipei Maakipaa, și fundașul central Kautonen.*

— Ce profesie au jucătorii și ce sistem de joc preferați?

— *Precizez că toți jucătorii noștri au statut de amatori, fiind angajați ai unei instituții sau întreprinderi. Sînt băieți care iubesc fotbalul și se antrenează cu conștiinciozitate în orele libere. Cînd jucăm în deplasare, aplicăm sistemul 4—3—3, cu apărare supranumerică în fazele defensive.*

— Este fotbalul un sport popular în Finlanda?

— *Da și nu. În timpul sezonului ocupă locul al doilea după atletism, iar dacă aș face un clasament pe întreg anul s-ar situa în urma schiului, hocheiului, boxului și atletismului. Totuși, în ultimii ani, fotbalul finlandez și-a cîștigat mulți adepți. Pentru ca succesul de public să fie asigurat, va trebui să ne afirmăm mai mult pe plan internațional. Iată de ce considerăm meciurile cu Cehoslovacia și România drept foarte importante pentru prestigiul fotbalului nostru. Dacă pierdem aceste jocuri nu va fi nici o rușine. Scopul nostru principal este să cedăm la un scor cît mai strîns. Sau — mai poți să știi? să nu cedăm...*

LOTUL FINLANDEI

PORTARI: Heinonen (H.J.K. Helsinki) — 26 ani, 1,82 m, 80 kg, de 7 ori internațional; **Isosaari** (P. V. Kokkola) 21, 1,82, 83, 0; **Enkelman** (Kuopio) 22, 1,90, 82, 0;

FUNDAȘI: Maakipaa (P. A. Tampere) — 29, 1,75, 76, 53, căpitanul echipei; **Kilponen** (T.S. Oulu) — 29, 1,75, 76. 28; **Rajantie** (M. P. Mikkeli) — 22, 1,83. 78, 26; **Kautonen** (Lahti Repias) — 25, 1,73, 76, 43;

MIJLOCAȘI și **ATACANȚI: Forsell** (H.J.K. Helsinki) — 22, 1,77, 75, 6; **Suomalainen** (P. S. Kuopio) 21, 1,66, 70, 1; **Heikkilä** (H.J.K. Helsinki) — 23, 1,82, 76, 6; **Savoimaa** (Lahti 69) — 24, 1,79, 79, 13; **Toivanen** (T. S. Turku) — 20, 1,75, 70, 0; **Bergstroem** (I. F. K. Vaasa) — 20, 1,76, 69, 0; **Litmanen** (Lahti Reipas) — 25, 1,74, 68,0; **Mäkeläd** (T. V. Kokkola) — 25, 1,78, 72, 4; **Toiyola** (Mikkeli) — 25, 1,78, 72, 4; **Paatelainen** (H. J. K. Helsinki) — 26, 1,72, 66, 1.

FINLANDA a susținut în acest an următoarele întîlniri internaționale: cu Scoția (1—2), cu Danemarca (1—1) la Helsinki, cu Norvegia (0—2) la Bergen — meciuri în cadrul campionatului Scandinaviei. Alte meciuri amicale: 1—1 cu R.F.G. (amatori) și 1—3 cu Anglia (amatori), ambele la Helsinki.

Formațiile probabile pentru meciul de azi:

FINLANDA: Heinonen — Maakipaa, Kilponen, Rajantie, Kautonen, Suomalainen, Heikkila, Toivanen, Toivola, Litmanen, Paatelainen.

CEHOSLOVACIA: Schmukker — Vecerek, Bomba, Desiatnik, Mutkovici — Mojzis, Bartovici — Strunc, Nogy, Stratil, Albrecht.

Repriza a doua a meciului Cehoslovacia—Finlanda va fi transmisă de posturile noastre de televiziune, azi, începînd de la ora 20.

Sportivii din R. D. Germană se afirmă în atletismul european

Confirmînd saltul valoric înregistrat în ultimii ani, atleții din Republica Democrată Germană s-au afirmat în mod strălucit la marile competiții continentale ale acestui sezon, obținînd noi succese de prestigiu. Echipa feminină, indiscutabil cea mai bună la această oră în întreaga lume a atletismului, a cîștigat de o manieră impresionantă finala „Cupei Europei", desfășurată la Budapesta, toate componentele sale urcînd pe podiumul de premiere. Renate Meissner *cu 11,0 pe 100 m și 22,7 pe 200 m este noua regină a sprintului european și, alături de ea,* Karin Balzer, *recordmană mondială la 100 m garduri (12,7),* Gunhild Hoffmeister *(2 : 01,8 — 800 m),* Karin Burneleit *(4 : 12,2 — 1 500 m),* Karin Illgen *(63,66 m — disc) și* Burglinde Pollack *(recordmană mondială la pentatlon cu 5406 p) se află pe primul loc în ierarhia celor mai bune performere ale sezonului. Omogenitatea, ce conferă o deosebită valoare acestui team, este asigurată și de prezența atletelor* Helga Fischer *(52,8 — 400 m),* Ingrid Schmidt *(1,85 m — înălțime),* Margrit Herbst *(6,61 m — lungime),* Hannelore Friedel *(18,63 m — greutate) și* Ruth Fuchs *(60,60 m — suliță).*

Succesul de la Budapesta a fost dublat de victoria reprezentativei masculine în finala aceleiași competiții dotată cu „Trofeul Bruno Zauli". La Stockholm, sportivii din R.D. Germană s-au impus în fața unor echipe de certă valoare (U.R.S.S., R.F. a Germaniei, Polonia, Franța), datorită în special atleților care au concurat în probele tehnice. În afara lui Wolfgang Nordwig, *recordman al lumii (5,46 m) la prăjină, s-au remarcat în întrecerii olimpice din 1972.*

acest sezon și sprinterul Schenke *(10,1 pe 100 m),* Beer *(8,10 m — lungime),* Drehmel *(17,13 m — triplusalt),* Briesenick *(20,55 m — greutate),* Stolle *(90,68 m — suliță),* Sachse *(72,40 m — ciocan) sau decatlonistul* Demmig *(8130 p).*

În fine, cele 29 de medalii cucerite de juniorii acestei țări la primul lor campionat european, găzduit de stadionul Colombes din Paris, dar mai ales excelenta comportare a unor tineri talentați ca Justus *(1 500 m),* Pohland *(800 m) sau* Gabrielle Moritz, *recordmană mondială de junioare cu 16,91 m la greutate, subliniază cum nu se poate mai bine largile resurse ale atletismului din R.D. Germană, care se pregătește cu multă grijă în vederea marii întreceri olimpice din 1972.*

Să alergi cot la cot cu un mare campion, ce minunat! Acești tineri participanți la cea de a III-a Spartachiadă a copiilor și școlarilor din R.D. Germană, nu pierd prilejul de a face un tur de pistă cu celebrul semifondist **Siegfried Hermann**, fost recordman mondial, venit în mijlocul lor

Foto: ADN Zentralbild-Berlin

Optimile de finală ale cupelor europene la fotbal

AMSTERDAM, 6 (**prin telex**). Ieri, la ora prînzului, au avut loc în localitate tragerile la sorți pentru optimile de finală din cadrul „CUPEI CAMPIONILOR EUROPENI" și „CUPEI CUPELOR" la fotbal. Viitoarea adversară a campioanei noastre, U.T.A., este echipa iugoslavă STEAUA ROȘIE din Belgrad, **care a eliminat în primul tur pe Ujpest Budapesta (4—0 în al doilea meci, după ce primul fusese cîștigat de Ujpest cu 2—0).** Deținătoarea Cupei României, STEAUA BUCUREȘTI, va întîlni în cel de al doilea tur formația olandeză P.S.V. EINDHOVEN, care în faza anterioară **a eliminat echipa cehoslovacă Gottwaldow** (1—2 în deplasare și 1—0 pe teren propriu). De subliniat este faptul că ambele reprezentante ale țării noastre vor susține primul joc în deplasare la 27 octombrie, iar cel de al doilea, pe teren propriu, la 4 noiembrie. Iată acum programul complet al partidelor „optimi de finală" din cadrul celor două competiții:

CUPA CAMPIONILOR EUROPENI		CUPA CUPELOR	
F. C. Waterford (Irlanda)	— Celtic Glasgow	P.S.V. Eindhoven	— Steaua București
Panathinaikos Atena	— Slovan Bratislava	Göztepe Izmir	— Gornik Zabrze
Steaua roșie Belgrad	— U. T. Arad	T.S.K.A. Sofia	— F. C. Chelsea
Carl Zeiss Jena	— Sporting Lisabona	Real Madrid	— Wacker Innsbruck
Standard Liege	— Legia Varșovia	Benfica Lisabona	— Vorwärts Berlin
U. S. Cagliari	— Atletico Madrid	Honved Budapesta	— Manchester City
Borussia Mönchengladbach	— F. C. Everton	F. C. Burges	— F. C. Zürich
Ajax Amsterdam	— F. C. Basel	Cardiff City	— F. C. Nantes

TURNEUL DIN FRANȚA, UN TEST NECESAR PENTRU MECIUL DE RUGBY CU ITALIA

Ce s-a urmărit de fapt, acceptîndu-se invitația de a efectua turneul în Franța, într-un moment competițional mai puțin potrivit, doar la cîteva săptămîni după inaugurarea unui nou campionat național?

În primul rînd, a fost un prilej de a se verifica nivelul de pregătire și cunoștințele tehnico-tactice ale unor jucători tineri, susceptibili să facă parte din prima echipă a țării. Ne-am putut da seama, acum după turneu, că merită să intre în discuție, o serie de sportivi ca **Atanasiu, Pop, Miclescu, Teleașă, Budică** și **Postolache.** În același timp, ne-am întărit convingerea că vor putea fi folosiți în continuare rugbyști consacrați ca **Baciu, Dinu, Veluda, Șerban, Durbac, Mateescu, Giugiuc, Marinescu** sau **Suciu.**

După aceea: **am avut posibilitatea de a cunoaște stilul de joc al exponenților școlii franceze, noutățile tehnico-tactice ivite în ultima vreme în rugby.** Francezii, ca și noi, se află în ajunul unor dificile confruntări sportive: Turneul celor 5 națiuni și cel din Africa de Sud. Deci, întîlnirile cu sportivii români, urmau să arate în ce măsură unii jucători vor putea completa lotul reprezentativ. În această privință, antrenorii coordonatori **Celaya** și **Cazenave,** precum și selecționerii federației franceze de specialitate s-au declarat satisfăcuți. Ei ne-au dat să înțelegem că rugbyștii români au oferit o bună replică selecționatelor franceze, mai ales în ultimele două meciuri. De aici și valoarea ridicată a turneului.

Cum era și de așteptat, acesta a scos în relief și unele slăbiciuni, de altfel determinante în stabilirea unor rezultate care nu au satisfăcut. Iată-le pe cele mai flagrante: **o pregătire fizică specifică insuficientă care a făcut ca forța de împingere în grămezi să fie slabă; pase inoportune, greșit executate; o tehnică a placajului necorespunzătoare; o evidentă imprecizie în executarea loviturilor de pedeapsă, chiar și din unghiuri favorabile; o slabă circulație a jucătorilor în teren și, legată de aceasta, neîncadrarea partenerului direct în atac și în apărare; un joc mult prea șters al apărărilor, ceea ce a îngăduit adversarilor să depășească linia avantajului și să inițieze spontan atacuri supranumerice.**

Toate aceste carențe trebuie să se afle în atenția antrenorilor noștri, a celor care pregătesc echipele din divizia A, îndeosebi, evident, în scopul eliminării lor. **Aceasta presupune o muncă metodică, conștiincioasă, exigentă, vizînd îmbunătățirea tehnicii individuale a jucătorilor, a pregătirii fizice specifice, precum și cristalizarea unei concepții moderne, orientată către ofensivă, fără a neglija capitolul apărare.**

Apreciem turneul din Franța ca un test necesar pentru apropiatele confruntări sportive internaționale și, în primul rînd, pentru meciul cu Italia de care nu ne mai despart decît două săptămîni. Sîntem convinși că sportivii și antrenorii, deopotrivă, își vor mobiliza eforturile pentru a facilita colectivului care răspunde de pregătirea lotului, munca de selecționare a celui mai redutabil XV românesc, în măsură să obțină cîștig de cauză într-o partidă deosebit de dificilă, în deplasare, la Rovigo.

prof. Al. TEOFILOVICI
antrenor federal

TELEX • TELEX • TELEX • TELEX

La Varșovia a avut loc întîlnirea de tir cu arma de vînătoare dintre echipa Legia și formația Clubului sportiv școlar din București. În proba de talere aruncate din șanț, pe primul loc s-a clasat cunoscutul trăgător polonez Smelczinski cu 199 puncte, urmat de românul Ștefan Bodnărescu — 188 puncte.

■

Echipa poloneză de hochei pe gheață G.K.S. Katowice și-a început turneul în Finlanda, jucînd la Helsinki cu formația locală I.F.K. Victoria a revenit hocheiștilor finlandezi cu scorul de 4—2 (1—1, 1—0, 2—1).

■

Echipele fotbaliștilor veterani ale cluburilor Dinamo din U.R.S.S. și din R. D. Germană s-au întîlnit într-un meci disputat la Moscova. Dinamoviștii din Moscova, care au avut în formație pe celebrul portar Homici, pe Krijevski și Trofimov, au cîștigat cu scorul de 4—1 (2—1).

■

Cu prilejul unei gale de box desfășurate la New York, campionul mondial la categoria semimijlocie, mexicanul Jose Napoles, l-a învins prin K. O. tehnic în repriza a 9-a (meciul era prevăzut pentru 10 reprize) pe americanul Pete Toro. Aceasta a fost cea de-a 69-a victorie (42 înainte de limită) obținută de Napoles.

A luat sfîrșit turneul de tenis de la Berkeley (California). În ultimele finale: dublu bărbați: Bob Lutz, Stan Smith — Roy Bartn, Tom Gorman 6—2, 7—5, 4—6, 6—2; dublu femei: Lesley Hunt, Kristy Pigeon — Judy Dalton, Patty Hogan 6—2, 6—3.

■

Belgianul François Goldstein și-a păstrat titlul de campion mondial la karting (pe pistă), urmat de vest-germanul Ferris și englezul Peters. Întrecerile au avut loc pe pista de la Thieverval, în apropiere de Paris.

■

Echipa de fotbal **Bayern München,** fostă campioană a R.F. Germaniei, va continua să participe la ediția 1970—1971 a **Cupei orașelor tîrguri.** După ce Bayern a trecut de primul tur eliminînd pe Glasgow Rangers, conducătorii echipei din München intenționau să declare forfait la meciul din turul doi cu Coventry, socotind că acesta s-ar solda cu serioase daune financiare. Dar, după consultări cu federația vest-germană de fotbal, echipa bavareză a renunțat la acest proiect, **„pentru a salvgarda reputația internațională a clubului lor".**

■

Președintele Uniunii internaționale de ciclism, Adriano Rodoni, a sosit la Montreal pentru a asista la concursurile cicliste ce se vor desfășura în acest oraș, unde vor avea loc în anul 1976 Jocurile Olimpice de vară. De asemenea, A Rodoni va studia posibilitățile de organizare la Montreal (în 1974) a campionatelor mondiale de ciclism.

■

Disputată pe hipodromul parizian Longchamp, tradiționala cursă de galop premiul „Arcul de triumf" a fost cîștigată de calul francez „Sassafras", condus de jocheul Yves Saint-Martin. Pe locul doi a sosit calul canadian „Nijinski", avînd în șa pe celebrul jocheu Lesster Pigott.

Ferrari cere limitarea curselor de automobile!

MILANO, 6 (Agerpres). — Într-un articol publicat de ziarul „CORRIERE DELLA SERA", cunoscutul constructor de automobile, **Enzo Ferrari,** critică actuala organizare a curselor automobilistice, sugerînd o serie de măsuri în scopul de a preveni riscurile de accidente. **„Este necesar,** scrie Enzo Ferrari, **ca pe viitor Comisia sportivă internațională să admită în cadrul campionatului mondial o singură probă pentru fiecare țară, iar între două curse, piloților să li se impună un repaus complet de cel puțin 6 zile".** În ceea ce privește probele pe circuit, E. Ferrari sugerează **„instalarea unei duble bariere de securitate situată la o distanță de 3—5 m de pistă, o suprafață de protecție nivelată și acoperită cu iarbă.**

Autorul articolului socotește, de asemenea, necesar ca pînă la sfîrșitul lunii ianuarie 1971 comisia sportivă internațională să fixeze greutatea minimă a mașinilor participante la diferitele competiții, inclusiv cele de formula I. În sfîrșit, E. Ferrari dezbate și problema dopingului, cerînd elaborarea unui regulament special.

VEDETA SĂPTĂMÎNII

DANIELA JAWORSKA

FIȘA PERSONALĂ

Daniela Jaworska (Polonia) s-a născut în anul 1946; face parte din clubul sportiv B.K.S. „Skra" Varșovia și este profesoară de educație fizică. Căsătorită cu antrenorul Edmund Jaworski.

Greutate: 67 kg; înălțime: 1,66 m.

A debutat în sport cu 10 ani în urmă. La Jocurile Olimpice de la Ciudad de Mexico (1968) a ocupat locul V la aruncarea suliței cu 56,06 m, la europenele de la Atena (1969) locul VI cu 55,16 m, iar la finala „Cupei Europei" de la Budapesta (1970) locul II cu 55,90 m. Anul acesta, cu o aruncare de 60,36 m, Daniela Jaworska s-a impus definitiv în lumea marilor performeri ai atletismului.

Desfășurat în decorul fermecător al noului stadion piteștean, meciul de atletism România — Polonia a constituit o nouă posibilitate de afirmare a redutabilelor atlete din cele două formații. Deschisă de Valeria Bufanu, seria performanțelor de nivel mondial a fost continuată — strălucit — de excelenta atletă poloneză Daniela Jaworska. După două aruncări de peste 59 m, sulițașa din Varșovia a obținut în a 6-a încercare un rezultat senzațional: 61,44 m — cea mai bună performanță mondială a anului (recordul mondial este de 62,40 m și aparține din anul 1964 sportivei sovietice Elena Gorceakova). Jaworska (împreună cu colega sa Gryziecka, care, tot la Pitești, a realizat o aruncare de 59,12 m) a modificat tabela celor mai bune rezultate mondiale ale anului astfel:

61,44 Jaworska (Polonia)
60,60 Fuchs (R. D. Germană)
59,34 Moskalenko (U.R.S.S.)
59,18 Vidos (Ungaria)
59,12 Gryziecka (Polonia)
58,37 Schmidt (S.U.A.)
56,74 Saullite (U.R.S.S.)
56,36 Janko (Austria)
56,32 Calvert (S.U.A.)
56,10 Kalediene (U.R.S.S.)

După excepționala reușită de la Pitești, profesoara de educație fizică din Varșovia, Daniela Jaworska, și-a alcătuit noi planuri: doborîrea recordului lumii și cîștigarea medaliei de aur la J. O. de la München. Ținînd seama de talentul ei, de conștiinciozitatea cu care se pregătește, îi acordăm sanse mari de îndeplinire a acestor frumoase visuri.

H. N.

LISTA CELOR 32 PENTRU PROIECTATUL C. M. DE TENIS

NEW YORK, 6 — Pe baza propunerilor făcute de o serie de reputați ziariști sportivi, a fost alcătuită lista (probabilă) a celor 32 de tenismani, care ar urma să ia startul în proiectatul campionat mondial prevăzut pentru anul 1971, al cărui promotor este Mike Davies. Iată-i pe cei 32: **Rod Laver, Ken Rosewall, John Newcombe, Tony Roche, Roy Emerson, Fred Stolle, Ray Ruffels, Bob Carmichael** (Australia), **Arthur Ashe, Cliff Richey, Pancho Gonzales, Dennis Ralston, Stan Smith, Clark Graebner, Marty Riessen, Butch Bucholz, Tom Gorman** (S.U.A.), **Tom Okker** (Olanda), **ILIE NĂSTASE** (ROMÂNIA), **Andres Gimeno, Manuel Santana** (Spania), **Roger Taylor, Mark Cox** (Anglia), **Jan Kodes** (Cehoslovacia), **Nicola Pilici, Zeljko Franulovici** (Iugoslavia), **Ray Moore, Bob Hewitt, Cliff Drysdale** (Africa de Sud), **Ismail El Shaffei** (R.A.U.), **Brian Fairlie** (Noua Zeelandă) și **Pierre Barthés** (Franța).

Întrecerile se vor desfășura de-a lungul a 20 de turnee, la finele lor primii opt clasați urmînd să-și dispute întîietatea în cadrul unui „turneu al campionilor".

• știri • ultimele știri • știri •

MONEA ÎNVINGĂTOR, DOBRESCU ÎNVINS LA BERLIN

BERLIN, 6 (**prin telefon**). — Azi, pe ringul de la Werner Seelenbinder Halle a început marele turneu internațional de box, la care participă pugiliști din 11 țări.

Dimineața a avut loc, la „Sporthotel" tragerea la sorți. În prima reuniune, ușorul nostru **Paul Dobrescu** a încrucișat mănușile cu Rieger (R.D.G.). Meciul a fost presărat cu obstrucții din ambele părți, atît Dobrescu, cît și Rieger spărgîndu-și arcadele. **Decizia, la puncte, a aparținut boxerului din R.D.G.** Semigreul Ion Monea l-a întîlnit pe cubanezul Valier, un atlet desăvîrșit, posesorul unei alonje respectabile. **Monea a punctat cu o precizie matematică, gîndind fiecare acțiune, astfel că a fost declarat învingător, în unanimitate.** Alte rezultate: Kajdi (Ungaria) b.p. Wolke (R.D.G.) — vineri Kajdi va fi opus lui Victor Silberman; — Zaițev (U.R.S.S.) b.p. Regueiferos (Cuba); Galonska (Polonia) b.p. Cosentino (Franța) — decizie dezaprobată îndelung de spectatori; Betancourt (Cuba) b.p. Paul (Anglia); Zohn (R.D.G.) b.p. Holinek (Cehoslovacia).

Miercuri, în gala de după-amiază, **Marin Lumezeanu va boxa cu Weinhold** (R.D.G.), iar seara vor evolua alți doi boxeri români **C. Ciucă**—Kockovsky (Cehoslovacia), **N. Giju**—Enzinger (Austria).

UN MECI, CEHOSLOVACIA — ROMÂNIA LA BASCHET?

Federația cehoslovacă de baschet a trimis ieri o telegramă forului de specialitate din țara noastră în care propune o întîlnire amicală între reprezentativele masculine ale celor două țări. Aceasta ar urma să se desfășoare în ziua de 18 noiembrie la Praga.

TINERII BOXERI POLONEZI ÎNVINGĂTORI

La Varșovia, într-o întîlnire care a opus reprezentativele de tineret ale **Poloniei** și **R. F. a Germaniei** la box, gazdele au cîștigat cu 12—8.

NORVEGIA — R. F. a GERMANIEI 7 — 4 LA HOCHEI

Într-un meci amical de hochei desfășurat la Oslo, formația Norvegiei a întrecut selecționata **R. F. a Germaniei** cu scorul de 7—4 (2—1, 3—0, 2—3).

PARTIZAN BELGRAD PENTRU A 6-a OARĂ

Cîștigînd la Split în fața echipei locale Jadran o partidă decisivă cu scorul de 10—5, **Partizan Belgrad** (34 p) a cucerit pentru a 6-a oară titlul de campioană a Iugoslaviei la polo. Ea este urmată în clasament de **Mladost Zagreb** (32 p) și **Jadran Split** (30 p).

ROLAND MATTHES LAUREAT AL ACADEMIEI DE SPORT FRANCEZE

Academia de sport franceză prezidată de contele Jean de Beaumont, președintele Comitetului olimpic francez, care recompensa în fiecare an pe cei mai buni sportivi din lume, va atribui de acum înainte prețiosul său trofeu în fiecare lună. Primul laureat este înotătorul ROLAND MATTHES (R.D.G.), care în cadrul campionatelor europene de la Barcelona a stabilit două noi recorduri mondiale și a contribuit în mod efectiv la realizarea unui al treilea în ștafeta de 4 × 100 m mixt.

TURNEUL DE BASCHET DE LA BILBAO

ZADAR ÎNVINGE PE FIDES!

În cadrul turneului internațional masculin de baschet de la Bilbao (Spania), echipa iugoslavă Zadar a obținut o victorie de prestigiu în fața formației italiene Fides Napoli, pe care a învins-o cu scorul de 82—74 (40—39). Cei mai buni jucători ai echipei învingătoare au fost Derda și Barscovici, care au înscris 28 și, respectiv, 20 de puncte. Din echipa italiană s-a remarcat în mod special jucătorul american Williams (20 puncte).

Redacția și administrația: str. Vasile Conta nr. 16; telefoane: centrala 11 10 05, secția corespondenți 11 51 09, interurban 72 și 286; telex: sportrom buc. 180. Tiparul: I. P. „Informația", București

PROLETARI DIN TOATE ȚĂRILE, UNIȚI-VĂ!

sportul

ZIAR AL CONSILIULUI NAȚIONAL PENTRU EDUCAȚIE FIZICĂ ȘI SPORT

ANUL XXVI — Nr. 1046 (6480) | 4 PAGINI 30 BANI | Joi 8 octombrie 1970

Selecționata României — Metalul 2-0 (0-0)

ÎNDRĂGOSTIȚII DE FOTBAL DIN PLOPENI MERITAU UN SPECTACOL MAI REUȘIT!

Astăzi o nouă verificare a selecționabililor

Șutul lui Neagu, cel mai periculos atacant ieri, va fi de data aceasta blocat de către portarul Șerban.
Foto: Dragoș NEAGU

Tricolorii au descins ieri la Plopeni, la echipa Metalul, divizionara C cu bune comportări de-a lungul campionatului, dar ghinionistă cînd e vorba de baraje. Aici, lotul național a găsit o atmosferă cu adevărat sărbătorească. Peste 5 000 de spectatori i-au întîmpinat pe selecționabili cu urale și flori, arătîndu-le multă dragoste, adresîndu-le îndemnuri: „SUCCES ÎN CAMPIONATUL EUROPEAN". Apoi, să mai adăugăm excelentul gazon (pe care multe echipe și l-ar dori) și replica onorabilă a echipei Metalul, pentru a spune că localnicii și-au făcut pe deplin datoria.

Lotul național a început meciul de verificare în următoarea formulă: RĂDUCANU — SĂTMĂREANU, LUPESCU, DINU, VIGU, PESCARU, NUNWEILLER, NEAGU, DOBRIN, DUMITRACHE, FL. DUMITRESCU. Așadar, au lipsit Dumitru și Tătaru, două din piesele de bază ale angrenajului preconizat pentru duminică, la ora jocului cu Finlanda. Cei doi talentați jucători au făcut antrenament marți, la Snagov, dar medicul D. Tomescu a recomandat pentru miercuri repaus. Și n-a fost rău, pentru că Dumitru ne declara în pauză că s-a resimțit cînd a făcut un efort mai intens.

In primele 20 de minute, tricolorii au demonstrat, prin excelentele pase la mijlocul terenului, prin corecte deposedări și transmiteri de baloane — mai ales Dinu — printr-o permanentă mișcare, o bună legătură între compartimente. Dar, au lipsit fazele de poartă sau, mai bine zis, acestea au fost destul de rare. Inițial extremă dreaptă, Neagu s-a intercalat mai mult pe centru, Dumitrache n-a prea insistat, ferindu-și, evident, picioarele (deși adversarul a jucat corect), iar Florian Dumitrescu, evitat în multe situații de coechipieri, n-a fost chiar cel așteptat.

După pauză, tricolorii au apărut în teren în următoarea componență: **ADAMACHE — IVĂNCESCU, HĂLMĂGEANU, DINU, MOCANU, PESCARU, VIGU, ENE DANIEL, NEAGU, DOMIDE, LUCESCU.** Deci, remarcăm o improvizație — Vigu mijlocaș — o reapariție — Lucescu etc. Selecționabilii evoluează mai bine acum. Cei introduși în minutul 46 luptă mai mult pentru un loc în echipă. Sînt mai viguroși, mai incisivi. De aici, ritmul

Constantin ALEXE

(Continuare în pag. a 3-a)

Rugbyștii de la „U" Timișoara continuă seria succeselor!

REZULTATE TEHNICE: **Constructorul — Dinamo 0—26 (0—11); Griviția Roșie — Rapid 21—3 (11—0); Farul — Agronomia 0—3 (0—3); C.S.M. Sibiu — Steaua 3—15 (3—3); Politehnica — Universitatea 3—8 (0—3); Știința — Rulmentul 14—0 (6—0).**

Etapa a V-a a diviziei A continuă seria surprizelor: Farul, una din echipele care nu prea pierd acasă, a fost învinsă de Agronomia! În același timp — alt fapt demn a obținut o victorie poate mai facilă decît o arată scorul. La drept vorbind, dinamoviștii au înscris ori de cîte ori au vrut, acționînd în viteză și cu treisferturile, și cu liniile de înaintare. Motorul echipei a fost Fugigi, prezent peste tot și — de altfel — jucătorul care a realizat cele mai multe puncte (10: două încercări și două transformări). L-a secondat M. Niculescu (un drop și o transformare), Abribula, Hulă și I. Constantin (cîte o încercare) și Florescu o transformare). Învinșii au ratat două lovituri de pedeapsă prin Gheorghiu și Meiu.

A condus bine Aurel Gageatu, ajutat la linie de P. Ionescu și C. Cristăchescu **(t.st.)**

● După evoluția mediocră din etapa trecută, ne așteptam ca ieri formația campioană, Griviția Roșie, să demonstreze în partida cu Rapid că totul nu a fost decît un simplu accident. Din păcate, lucrul acesta nu s-a întîmplat. Griviținii au jucat cu mult sub valoarea cu care ne obișnuiseră. Ei au închis aproape în permanență jocul, ceea ce a făcut ca multe baloane să fie irosite. Dacă mai adăugăm și faptul că mișcarea s-a făcut în ritm de... vals, avem o imagine de semnalat — U Timișoara a demonstrat eficacitate și în deplasare, întrecînd la Iași pe Politehnica, revelația etapei de duminica trecută. Iată pe scurt cronicile etapei...

(Continuare în pag. a 2-a la rubrică)

Atacul rugbyștilor de la Griviția Roșie va fi cu greu oprit de apărarea Rapidului

Foto: V. BAGEAC

● **Constructorul** n-a putut să valorifice avantajul terenului, pierzînd — cum era și de așteptat — la **Dinamo** la un scor categoric. Este foarte adevărat că învinșii n-au beneficiat de serviciile lui Boiangian, Nedelcu, Moiseanu, Lăzărescu și Meiu (care a jucat doar în repriza secundă), dar aceasta nu scuză evoluția lipsită de personalitate a echipei antrenorului N. Ureche. Constructorul n-a reușit decît în trei rînduri să pătrundă în „22"-ul formației adverse. Ea n-a arătat aproape nimic, exceptînd cele cîteva placaje foarte curajoase executate de Ileanu și Arapalea. În rest...

În aceste condiții Dinamo

FOTBALIȘTII FINLANDEZI — ASTĂZI LA BUCUREȘTI

În vederea meciului cu echipa României, din cadrul Campionatului european, reprezentativa Finlandei va sosi astăzi în Capitală, venind de la Praga cu un avion special.

STARTURILE POLIATLONIȘTILOR

Simbătă și duminică se vor desfășura pe stadionul Republicii întrecerile pentru titlurile de campioni republicani la pentatlon femei și la decatlon. Cu acest prilej comisia de atletism a municipiului București organizează un concurs de probe neclasice la care pot lua parte și atleți din provincie.

Întrecerile încep simbătă de la ora 11 și continuă duminică de la ora 10.

O școală — un sport

În sport, ca și în alte domenii de activitate, specializarea își are marea ei importanță. A deveni, de pildă, un bun înotător presupune o muncă titanică din partea sportivului, pentru ca nici una din tainele acestei discipline să nu-i rămînă străină.

Dacă la recenta Balcaniadă de la Atena înotătorii bulgari — neafirmați pînă acum în mod deosebit — au reușit să-i depășească pe toți adversarii ior la capitolul medaliilor cucerite, aceasta se datorește inițiativei vecinilor noștri de a înființa un liceu de natație, în care au fost concentrați cei mai talentați sportivi, cei mai buni antrenori și profesori. Și iată că rezultatele n-au întîrziat să se arate.

Și noi avem o experiență în acest sens. Liceul cu program de educație fizică din Orașul Gh. Gheorghiu-Dej — cu specialitate gimnastica feminină, unde se pregătesc cele mai talentate eleve, practicantele unui sport cît de dificil — a devenit, în scurt timp, o reală pepinieră de performere. Aceasta ne face să aducem în discuție problema atît de actuală ca în fiecare județ, una dintre școlile sportive sau unul din liceele cu program de educație fizică să FIE PROFILATE PE O ANUMĂ RAMURĂ SPORTIVĂ.

Numărul mare al unor asemenea școli în momentul de față permite ca fiecare dintre ele să se fixeze asupra unei discipline sportive, care să se bucure, cu precădere, de întreaga atenție.

Dacă la diverse competiții internaționale întregul lot al gimnaștelor, sau aproape întregul lot, îl va da județul Bacău, pe teritoriul căruia funcționează amintita școală — aceasta va fi o realizare deosebită. Și nimeni nu va avea alte pretenții; dacă județul Argeș, cu binecunoscutul său liceu cu program de atletism de la Cîmpulung Muscel, va trimite lotului reprezentativ o seamă de atleți — contribuția va fi meritorie. **Se înțelege de la sine că este preferabil ca eforturile în domeniul sportului de performanță să fie concentrate în direcția în care există certe perspective de afirmare, în locul dispersării acestor eforturi către toate sporturile, dar fără ca rezultatele să depășească un stadiu modest.**

La Reșița — unde există bazin olimpic și s-au obținut unele rezultate — ar trebui continuată și întărită actuala tendință de specializare a elevilor sportivi pentru înot. La Galați există, de asemenea, condiții pentru profilarea pe hochei. Și exemple, desigur, s-ar mai putea da.

Important este ca forurile interesate să aibă în vedere aceste sugestii și, în măsura creării condițiilor, să treacă la materializarea lor. Firește, propunerea noastră nu vizează excluderea practicării celorlalte sporturi către care elevii se simt atrași. Dar aceasta ar rămîne o preocupare secundară.

Ion GAVRILESCU

Pregătiri pentru J.O. 1972

DACĂ OLIMPIADA AR ÎNCEPE MÎINE...

...cum v-ați prezenta la marea confruntare a sportului mondial?

O INVESTIGAȚIE ÎN DISCIPLINA LUPTELOR

MÎINE, START ÎN CEA DE A XX-A EDIȚIE A JOCURILOR OLIMPICE DE VARĂ! Ziarele acordă spații mari și titluri uriașe acestui eveniment. Se comentează șansele, se fac pronosticuri.

Priveșc calendarul: miercuri 7 octombrie 1970. Visez... Olimpiada de la München se va deschide simbătă 26 august 1972. E o farsă...

Nu! O anchetă de anticipație. Am dat săgețile ceasului cu 698 de zile înainte, ca să vedem ce s-ar întîmpla dacă, prin reducerea la absurd, marea confruntare a sportului mondial ar începe, într-adevăr, mîine. Procedeul nici nu este măcar nou. Matematicienii din antichitate au folosit „reducerea la absurd" pentru a-și demonstra teoremele...

Dar, în cazul în speță nu este vorba de o teoremă. Încercăm, doar, să plasăm potențialul unei ramuri de sport — LUPTELE — într-un context strict actual.

Așadar, OLIMPIADA ÎNCEPE MÎINE!

Punctele de vedere în fața acestei ipostaze (imaginare) sînt împărțite.

„Bătrînilor" — **Nicolae Martinescu, Simion Popescu, Gheorghe Stoiciu** — „propunerea" le surîde. Și nici nu-i de mirare. La ei fiecare an contează... dublu. Și, pînă în 1972 este mult. Cine știe ce se va mai întîmpla.

Tinerilor — **Ion Gibu, Cornel Virtosu, Victor Dolipschi, Marin Dumitru, Ion Păun** — dimpotrivă! Lor li se pare că pînă în 1972 este foarte puțină vreme. Și cîte mai au de făcut, cîte de învățat!

Sigur pe el, ca un oltean cu ograda îmbelșugată și pivnița plină, **Gheorghe Berceanu** este de părere că:

„Oricînd poate să fie Olimpiada. Și mîine, dacă doriți!..."

★

Cert este că la această oră luptele românești nu sînt descoperite.

O politică rațională și lucidă de promovare a cadrelor, preocuparea permanentă pentru juniori, primenirea treptată a loturilor, au îngăduit acestei discipline — unul din piloniii de rezistență ai performanței românești — să se mențină la un nivel de valoare constant, evitînd (cu foarte rare excepții) nevralgiile fluctuațiilor. Lupte-

Valeriu CHIOSE

(Continuare în pag. a 2-a)

Gheorghe Berceanu — *campion european, de două ori campion mondial — foarte sigur de el* Foto: I. MIHĂICĂ

STEAUA — E. V. FUESSEN 5-3 LA HOCHEI

FUESSEN, 7 (prin telex). — În primul meci de hochei pe gheață susținut în localitate, echipa Steaua — campioana României, a întrecut pe E. V. Fuessen cu 5—3 (1—1, 1—1, 3—1). Formația vest-germană a fost lipsită în acest meci de aportul celor 8 jucători internaționali, selecționați în reprezentativa care evoluează în Norvegia. Meciul a fost echilibrat, victoria formației române fiind pe deplin meritată.

Au înscris: Iordan (2), Calamar (2) și Gheorghiu pentru învingători, respectiv Neumann, Modes și Weissenbach de la învinși.

În „C.C.E." la tenis de masă

ECHIPA FEMININĂ PROGRESUL JOACĂ DIRECT ÎN TURUL AL II-lea

Actuala ediție a „Cupei campionilor europeni" deschisă echipelor feminine de tenis de masă reunește 12 formații printre care și pe campioana României, Progresul București. Primul tur al competiției urmează să se încheie pînă la 11 octombrie. Echipa noastră, Progresul București, va juca direct în turul al doilea (pînă la 15 noiembrie) cu învingătoarea meciului Levski Spartak — Mladost Zagreb.

MARIA ALEXANDRU — LOCUL 3 ÎN EUROPA

Uniunea europeană de tenis de masă a alcătuit lista celor mai buni jucători continentali. Acest clasament va fi luat în considerare la toate tragerile la sorți ale competițiilor internaționale din Europa în sezonul 1970—1971.

FEMEI: 1. Zoia Rudnova (U.R.S.S.), 2. Ilona Vostova (Cehoslovacia), 3. **MARIA ALEXANDRU (ROMÂNIA)**, 4. Diana Schöler (R.F. a Germaniei), 5. Svetlana Grinberg (U.R.S.S.), 6. Agnes Simon (R.F. a Germaniei), 7. Rita Pogosova (U.R.S.S.), 8. Doris Hovestadt (R.D. Germană), 9. ELEONORA MIHALCA (ROMÂNIA), 10 CARMEN CRIȘAN (ROMÂNIA), 11. Beatrix Kishazi (Ungaria), 12. Mirijana Resler (Iugoslavia), 13. Jill Shirley (Anglia), 14. Marita Neidert (Suedia), 15. Danuta Calinska (Polonia), 16. Ana Grofova (Cehoslovacia).

Bărbați: 1. H. Alser (Suedia), 2. I. Korpa (Iugoslavia), 3. K. Johansson (Suedia), 4. E. Schöler (R.F. a Germaniei), 5. S. Surbek (Iugoslavia), 6. S. Bengtsson (Suedia), 7. T. Klampar (Ungaria), 8. S. Gomozkov (U.R.S.S.), 9. A. Stipancici (Iugoslavia), 10. D. Neale (Anglia), 11. S. Kolarovicz (Cehoslovacia), 12. M. Karakașevici (Iugoslavia), 13. I. Jonyer (Ungaria), 14. A. Amelin (U.R.S.S.), 15 J. Secretin (Franța), 16. W. Lieck (R.F. a Germaniei).

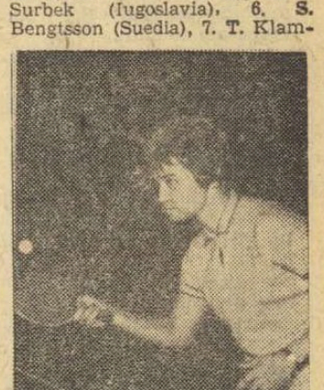

MARIA ALEXANDRU

Antrenorul Vasile Timofan surprins la ponton, dînd ultimele indicații unui echipaj care va pleca într-o cursă de control

Foto: GH. VOROVENGI — Tulcea

CU CARNETUL DE REPORTAJ ÎN LUMEA APELOR

NOUA FLOTILĂ A DELTEI...

Acum șase luni a luat ființă clubul nautic „Delta" Tulcea. Ca în orice alt domeniu de activitate, primii pași în viața sportivă au avut ceva din îndrăzneala deschizătorului de drum, care învinge greutățile inerente începutului.

CÎȚIVA TINERI NEASTÎMPĂRAȚI

...S-a pornit la drum cu 32 de ambarcațiuni și un motor, oferite de federația de specialitate. Această zestre, oarecum săracă, a fost însă excelent valorificată prin pasiunea și priceperea prof. Gheorghe Stan, președintele clubului, ing. Petre Popescu, vicepreședinte, Igor Lipatit, Mercur Ivanov, Vasile Timofan- antrenori, și a marangozului Martin Pituh, care și-a demonstrat calitățile de meșter. Toți sînt niște tineri neastîmpărați, puși pe fapte mari. Antrenorii au colindat Delta și au ales, după ochi și carte, vreo 80 de fete și băieți care au terminat școala generală. Apoi, i-au supus unei pregătiri comune, într-o tabără de 10 zile, organizată la Tulcea. Au rămas doar 20, care li s-au părut antrenorilor că ar avea, pe lîngă talent, și voința de a învăța minuirea grea a padelei și pagaei. Mai tîrziu, încă 12 elevi din clasele VII, VIII și anul I la școlile profesionale din Tulcea au aderat la secție. Supuși unei atente pregătiri la baza nautică de pe lacul Ciuperca, micii canotori au progresat văzînd cu ochii și noua flotilă a Deltei a pornit cu „toate pînzele sus" în marile concursuri interne. Astfel, echipajul de juniori mici (caiac 2 persoane), format din Chirilă Simion și Zahar Susoi, *a devenit campion național la 500 m. Toți cei 20 de reprezentanți ai clubului s-au calificat în finale,* Vasile Dibă, Costică Crinschi, Nicolae Simionescu, Gherasim Munteanu, Ivan Sipatchin *și alții clasîndu-se între primii cinci. La campionatul de seniori, juniorii tulceni au fost întrecuți doar de rutinații concurenți ai cluburilor Dinamo, Steaua și Dunărea Galați, iar în recentul Criteriu olimpic sportivii de la clubul Delta au terminat pe locul trei.*

Tr. IOANIȚESCU

(Continuare în pag. a 3-a)

Blocnotes

Profesorul Kurt Fischer din Stuttgart susține că „din punctul de vedere al teoriei matematice a jocului, șahul este un joc trivial". Adică ordinar.

Nu există mijloc mai bun de a dovedi această afirmație decît a pune ordinatoarele să joace șah. Ultima experiență a opus computerului Universității Columbia din New York (cu negrele) creierul electronic al Universității canadiene Alberta din Edmonton (cu albele). Înaintea mutării a zecea, „din pricina unei tragice greșeli de manevră" (cum zice „New York Times"), albul cedează.

Șahistului Bobby Fischer din Los Angeles nu i se poate întîmpla așa ceva niciodată.

Și nici altor mari maeștri.

VICTOR BANCIULESCU

— BOX —

O TENTATIVĂ DE SUBSTITUIRE, DEMASCATĂ ÎN REUNIUNEA PUGILISTICĂ DE ASEARĂ

Aseară, cu toate că meciurile din reuniunea a treia a campionatului de seniori al Capitalei au fost extrem de dinamice, adesea spectaculoase, antrenorii și arbitrii prezenți în jurul ringului au găsit suficient timp să discute despre o întîmplare unică în boxul nostru.

Despre ce era vorba? La cîntarul oficial se prezentase și instructorul Bălan Iordache de la Gloria. „Elevul" său, Gh. Fieraru, depășea însă cu 500 gr greutatea regulamentară. Delegatul general Petre Malițchi a... simțit că Fieraru (un copil de 16 ani) nu prea arată a boxer și i-a cerut legitimația. De aici, totul s-a dat în vileag. Instructorul Bălan n-a venit la cîntar cu adevăratul boxer (Ion Anca), ci cu un tînăr pe care-l găsise la „Luna Parc" în Piața Unirii! De ce? Pentru că Anca depășea cu mult limitele categoriei muscă. Îl cîntăresc pe Fieraru, dar la meci îl prezint pe Anca — iată socoteala instructorului necinstit. Nu se simt oare jigniți antrenorii bucureșteni cu un astfel de coleg? (r. c.).

Citeva rezultate tehnice: M. Ioniță (Olimpia) b.p. I. Neagu (Rapid), A. Ristea (Viitorul) b.p. Z. Moroșcanu (C.S.S.), Șt. Stîngă (Voința) b. ab. T. Miron (Voința), A. Iacob Voința) b.k.o. 1 M. Mogoș (Gr. Roșie).

GĂLĂȚENII SE PREGĂTESC ASIDUU PENTRU FINALE

Prezent, ani de-a rîndul, în turneul final al campionatelor individuale de box (seniori), Galațiul — vechi centru pugilistic al țării — nu va absenta nici de data aceasta din confruntarea care va decide noii purtători ai centurilor. *„Evenimentul este așteptat cu emoție, dar și cu încredere* — ne spune antrenorul gălățean Petre Mihai — *de către cei 7 boxeri care au cîștigat zona de la Bacău".*

— Ați asigurat elevilor dv. un plan adecvat de pregătire pentru finalele de la București?

— *În sala noastră „Oțelul" se simte că băieții au intrat în alertă. Imediat după etapa de zonă am stabilit programul antrenamentelor pentru boxerii calificați în finale. Vom apare pe ringul bucureștean în următoarea alcătuire: Badiu și Iuga* (muscă), *Glăvan* (cocoș), *Deicu* (semiușoară), *Manița și Tirilă* (mijlocie), *Sănătescu* (grea). *Am rugat federația să-l invite și pe Vasile Buti* (mijlocie mică), *care la Bacău a fost descalificat dintr-o eroare gravă a arbitrului din ring. În ceea ce privește pregătirile propriuzise, în planul nostru figura aducerea lotului național de tineret la Galați, la 12 octombrie, dar n-am reușit. În schimb, am perfectat pentru ziua de 22 octombrie o întîlnire cu echipa „Heros" din Regensburg (R.F.G.), care va evolua întîi în Capitală.*

— În afara meciurilor de verificare, veți pune accent la antrenamente pe îmbunătățirea pregătirii fizice, a celei tehnice sau tactice?

— *Ținînd seama de dificultatea turneului final, de faptul că pînă la 28 octombrie n-au mai rămas multe zile, voi acorda atenție specială pregătirii fizice. De aceea, antrenamentele au o mare intensitate, sarcina fiind aceea de a îmbunătăți viteza de execuție, astfel ca ritmul acțiunilor să se amplifice de la o repriză la alta. În privința corectării unor execuții tehnice greșite, nu pot face prea multe pînă la finale. Mă voi ocupa îndeosebi de „greul" Ion Sănătescu care, se știe, este boxer „cu un braț". El nu folosește decît directa de stînga, dar sper ca la finale să puncteze, pe cît se poate, cu ambele brate. Dacă federația va aproba participarea lui V. Buti, atunci lui Györfi și Covaci (pretendenți la titlu) nu le va fi de loc ușor.*

R. CALARAȘANU

— Automobilism —

RALIUL TOAMNEI

Succesul obținut de primele ediții ale raliului pentru începători, organizate de Școala de șoferi amatori din București, a determinat transformarea lui într-o cursă tradițională, care va avea loc în fiecare toamnă. A III-a ediție a „Raliului Toamnei" (cum va fi numit de acum înainte) o veritabilă invitație către sportul automobilistic, se va desfășura sîmbătă și duminică pe un traseu de circa 500 km (București — Moara Domnească — Urziceni — Slobozia — Brăila — Galați și înapoi). El este deschis tuturor automobiliștilor posesori ai permisului de conducere categoria B, cu cel puțin 5 ani vechime (navigatorul cu permis de cel puțin un an vechime) și constă dintr-o clasică întrecere de regularitate, media orară fiind fixată la 60 km. Traseul va fi parcurs în condițiile circulației normale, scopul raliului fiind (așa cum arată regulamentul) nu numai dezvoltarea aptitudinilor automobilistice ale participanților și ridicarea măiestriei în conducerea automobilului, ci și educarea lor în spiritul respectării regulilor de circulație, alături de pregătirea și calificarea pentru competițiile naționale.

Două probe speciale (fără antrenament prealabil) sînt prevăzute pentru departajarea concurenților: schimbarea unei roți și un slalom printre popice. Ele vor avea loc la Galați și București, marcînd sfîrșitul celor două etape ale raliului.

— Tenis —

DINAMO — STEAUA 15-8

În meciul rejucat din etapa a II-a a turului campionatului divizionar pe echipe, Dinamo a cîștigat cu 15—8 (o partidă întreruptă) în fața formației Steaua.

— RUGBY —

(Urmare din pag. 1)

destul de concludentă asupra modului cum au abordat partida rugbyștii de la Griviția Roșie. Bine ar fi ca perioada de criză prin care trece echipa lui Viorel Moraru să nu fie decît un fenomen trecător.

Rapidul nu putea face mai mult. Lipsa de percuție și de coeziune în acțiunile de atac i-a privat pe rapidiști de a realiza un scor mai strîns. Apărarea deficitară, care a lăsat spații largi, neacoperite, a dat posibilitate adversarilor să concretizeze, chiar și atunci cînd faza respectivă nu prevestea nimic. Ceea ce merită evidențiat este încercarea lor de a înviora cît de cît jocul. Punctele victoriei: Oblemenco (drop), Pavlovici (încercare), Țibuleac (3 transf. și o încercare), Galanda, Atanasiu (cîte o încercare). Pentru Rapid — Drăgan — lov. de pedeapsă. A arbitrat foarte bine René Chiriac, ajutat la linie de Ion Bănică și Dan Oprișan. (EM. F.).

● La Constanța, joc viu disputat, în ciuda terenului greu, desfundat. Surprinzător, Agronomia a dominat mai mult, iar Balint a reușit să transforme o lovitură de pedeapsă. Farul a părut epuizată, în ciuda faptului că în ultimele 20 de minute a avut o ușoară revenire. De notat că Zamfirescu (Farul) a ratat 6 lov. de pedeapsă. Din min. 37 localnicii au jucat în 14 oameni, Celea fiind eliminat pentru lovirea adversarului. A condus foarte bine, S. Dragomirescu.

Cornel POPA, coresp.

● La Sibiu, joc curajos din partea echipei C.S.M., mai ales în prima repriză. Realizatori: Țopa (lov. de ped.), resp. Teleașă (încerc.), și Durbac (3 lov. de ped. și un drop). A condus bine V. Cișmaș.

I. BOTOCAN, corespondent

● La Iași, Universitatea a confirmat succesul din fața campioanei, terminînd învingătoare și în partida cu Politehnica. Au înscris Duță (lov. de ped. și transf) și Cîndea (încerc.), respectiv Crișan (drop). A arbitrat bine P. Niculescu.

D. DIACONESCU
coresp. principal

CLASAMENTUL

1. Steaua	5	5	0	0	108:17	15
2. Griviția Roșie	5	4	0	1	66:20	13
3. Știința	5	4	0	1	59:35	13
4. Agronomia	5	3	0	2	36:33	11
5. Universitatea	4	3	0	1	41:42	10
6. Rulmentul	5	2	0	3	27:59	9
7. Dinamo	4	2	0	2	89:22	8
8. Politehnica	5	1	1	3	33:53	8
9. Farul	4	1	1	2	15:18	7
10. Rapid	5	1	0	4	30:61	7
11. C.S.M.	5	1	0	4	12:25	7
12. Constructorul	4	0	0	4	25:85	4

UNDE SE ANTRENEAZĂ TIMIȘORENII?

Este un fapt recunoscut că rugbyul a prins puternice rădăcini în orașul de pe Bega. Un antrenor pasionat, D. Antonescu, a reușit în anii din urmă, să aducă în primplanul performanței o echipă — aceea a Universității Timișoara — care, anul trecut, în divizia A, a ocupat locul 3, după redutabilele formații ale Griviței Roșii și Stelei. Răscolind puțin istoria rugbyului nostru, constatăm că „U" Timișoara realizează cea mai bună performanță în rugby a unei echipe din țară.

Era firesc ca după un asemenea rezultat, echipa timișoreană să-și sporească acum creditul, să obțină cît de cît o oarecare înțelegere față de nevoile ei imediate. Și prima dintre aceste nevoi o reprezenta terenul pentru antrenament.

Dar, nu! De 13 luni — tristă aniversare! — rugbyștii de la „U" Timișoara se pregătesc în condiții de provizorat, pe unde apucă, aruncați de colo colo, din diferite motive, mai mult sau mai puțin obiective. Să rezumăm:

● pe stadionul Politehnica rugbyștii n-au acces — decît la meciuri oficiale — deoarece terenul este în curs de reamenajare, în exclusivitate pentru fotbaliști;

● terenul Tineretului, care ar fi reprezentat o soluție, măcar temporară, a fost cedat, de asemenea, în exclusivitate, secțiilor Liceului nr. 4, cu program de educație fizică;

● principalul stadion al municipiului — „1 Mai" — este și el zăvorît pentru rugbyștii de la „U", deoarece acolo efectuează antrenamente numai fotbaliștii Politehnicii.

Cu chiu, cu vai, li s-a îngăduit rugbyștilor timișoreni accesul pe terenul Voința, situat undeva la periferia orașului.

Iată situația precară în care se află echipa de rugby „U" Timișoara.

Se impun măsuri urgente pentru a elimina aceste neajunsuri, reglementînd situația unei echipe care prin rezultatele ei face cinste sportului bănățean. Le așteptăm din partea organelor sportive ale municipiului Timișoara, surde deocamdată la apelurile repetate ale rugbyștilor.

Petru ARCAN

— Patinaj —

Patinaj pe rotile în Capitală

Faptul că se patinează la „23 August" nu pare să descurajeze pe amatorii lunecușului pe asfalt. Aceștia au ocazia să-și măsoare puterile într-un interesant concurs de patinaj pe rotile organizat de comisia municipală de patinaj București, în colaborare cu Consiliul organizației de pionieri din Capitală.

Concursul are loc în această duminică, începînd de la orele 9.30 pe aleile asfaltate din jurul Circului de Stat. Participă patinatori legitimați și cei începători.

— POPICE —

CAMPIONII MONDIALI EVOLUEAZĂ ÎN BUCUREȘTI

Reprezentativele de popice ale României vor întîlni sîmbătă, la București, în meci amical, puternicele selecționate ale R.F. a Germaniei. Este pentru a 5-a oară cînd formațiile celor două țări se întîlnesc între ele. Ultima oară popicarii români au jucat cu cei vest-germani în 1968, la Nürenberg, cînd scorul a fost favorabil sportivilor români, atît la bărbați cît și la femei. *Sportivii oaspeți au un palmares impresionant, EI SÎNT CAMPIONI MONDIALI PE 1970 LA BARBAȚI — echipe și individual — iar la femei dețin medalia de bronz.* Din formația R.F. a Germaniei nu va lipsi, firește, campionul lumii, *Dietter Ziher.*

Reprezentativele noastre s-au pregătit intens pentru această confruntare de prestigiu. La antrenamentul controlat de miercuri popicarii noștri au obținut rezultate foarte bune—*băieții 5735*, iar *fetele 2666 p d.* Excelent s-au comportat la această verificare *P. Purje (995 p d) și Florica Negutoiu (495 p d).*

Din cele două loturi restrînse fac parte următorii: *Elena Trandafir, Elena Cernat, Crista Szocs, Margareta Szemanyi, Florica Negutoiu, Ana Petrescu, Ana Albert, Elisabeta Racz* — la femei, *P. Purje, C. Vinătoru, I. Tismănaru, I. Băiaș, Al. Vrînceanu, I. Păjideanu, Gh. Silvestru și I. Fodor* — la bărbați.

— HOCHEI —

PROGRAMUL COMPETIȚIILOR INTERNAȚIONALE DIN ȚARA NOASTRĂ

La sfîrșitul săptămînii trecute, biroul federal întrunit în ședința sa obișnuită de lucru, sub conducerea președintelui federației NICOLAE BOZDOG, a luat în discuție o serie de probleme actuale, legate de apropiata inaugurare a sezonului competițional intern și internațional. În primul rînd, a fost ascultată o informare referitoare la cele două întreceri internaționale pe care le va găzdui țara noastră. Cea dintîi va fi *„Turneul Prietenia"*, rezervat echipelor reprezentative de tineret din mai multe țări socialiste. *Această tradițională competiție va avea loc între 25 și 29 noiembrie la București și Galați.* Echipele participante au fost împărțite în două serii astfel: *seria I la București: UNIUNEA SOVIETICĂ, R.D. GERMANĂ, POLONIA și UNGARIA; seria a II-a la Galați: ROMÂNIA, CEHOSLOVACIA, BULGARIA* și, în cazul cînd va confirma participarea, *R.P.D. COREEANĂ.* Meciurile din cadrul celor două serii se vor desfășura în zilele de 25, 26 și 27 noiembrie, partidele finale urmînd să aibă loc în ziua de 29 noiembrie pe patinoarul artificial din București. Cea de a doua mare competiție internațională este *grupa B a campionatului european de juniori* la care și-au anunțat participarea selecționatele *POLONIEI, IUGOSLAVIEI, R.D. GERMANE, BULGARIEI (seria a II-a pe noul patinoar artificial din Miercurea Ciuc), ROMÂNIEI, UNGARIEI, FRANȚEI și DANEMARCEI (seria I la București)* În cadrul celor două serii partidele vor avea loc în zilele de 28, 29 și 31 decembrie, întîlnirile finale fiind programate astfel: locurile 5—6 și 3—4 în ziua de 2 ianuarie 1971, locurile 7—8 și 1—2 în ziua de 3 ianuarie la București.

În legătură cu aceste două întreceri internaționale a fost ascultat și discutat un raport referitor la pregătirile efectuate de sportivii români. Țara noastră va fi reprezentată și la „Turneul Prietenia" tot de echipa de juniori care va evolua mai tîrziu în cadrul campionatului european. Această echipă și-a început pregătirile mai de mult sub îndrumarea antrenorilor *Șt. Ionescu* și *Ion Ganga* și se află acum în plină perioadă de omogenizare. Cei doi antrenori dispun, în linii mari, de următorul lot: *Moraru, Netedu,* (portari), *Tureanu, Tone, Daniel, Filop, Vasiliu, Florian,* (fundași), *Axinte, Bandaș, Costea, Herghelegiu, Pădurariu, Vlad, Popa, Ipeghian, Malehin și Huțanu II* (atacanți.)

Analizîndu-se în continuare, modul în care formațiile noastre fruntașe se pregătesc pentru începerea campionatului, biroul federal a apreciat ca nesatisfăcătoare comportarea echipei DINAMO BUCUREȘTI în turneul întreprins peste hotare și a hotărît să cearâ conducerii acestui club să manifeste mai mult discernămînt și, în general, mai multă atenție atunci cînd organizează turnee peste hotare pentru echipa de hochei.

CORESPONDENȚĂ

N-a fost chiar „excelentă" transmisia de la Iași, deși Fănuș Neagu — într-un straniu exces de împăcare cu Televiziunea, așa a caracterizat-o: „excelentă". A fost acceptabilă, nu mai mult.

Ilisei — fără a mă dezamăgi — a vorbit prea mult. Fraza sa e curată, ochiul bun — dar încă o dată se dovedește că trecerea de la radio la televiziune, chiar în cazul unui om dotat, se face greu și nu e totul să știi a vorbi. Cuvîntul capătă alte valori, tăcerile sînt și ele altele, problema e complicată, merită o dezbatere, dar nu acum; acum am în față un teanc de scrisori, adunate în ultimele trei luni, și care apasă ca o remușcare:

Al. Grigorescu — București: Scrisoarea e admirabilă, am citit-o cu pasiune și vă dau dreptate în majoritatea observațiilor. Unde ne încurcăm — și d-voastră, și eu, și alții — e în „problema soluțiilor". Acolo plutim în generalități: „devotament", „curaj", „echitate", idei și cuvinte la care ținem foarte mult, dar la atîtea idei generale sînt atîția oameni particulari...

Lică Barbu — Mediaș: Mă întrebați: „Ce vă determină să pomeniți numele lui Fănuș Neagu în fiecare telecronică?" Răspund: Faptul că am făcut armata în aceeași cazarmă, faptul că plecam în oraș cu același bilet de voie, iar la curse, fără să știm, jucam pe aceleași gloabe. Nu mai discut amorurile... Nu credeți că-s argumente convingătoare?

Virginica Șorcanu — str. Primăverii 11, Galați: Îmi scrieți „să nu mai iau peste picior pe cei din față", „să nu mă mai iau de Țopescu", să renunț la cuvinte ca: „dracu", „bășcălie", „garagață", și să-mi amintesc de humorul academicianului Moisil... Eu așa voi face, voi citi săptămînal tabietele academicianului Moisil — cu condiția ca și d-voastră să vă revină humorul...

Victor Petruța — str. D. Bolintineanu 25—31, Arad: Mă elogiați pentru că „arăt tuturor ce om cu cap și plin de bun simț avem în persoana lui Cristian Țopescu..." Cu o săptămînă în urmă (adică la 31 iulie 1970) primesc din **Arțari** o scrisoare din care citez — ca să vedeți cum e mersul ideilor: „Ce ai dom'le cu Țopescu? Ia-te, dom'le de Cojocaru, de Bădescu, dar lasă-l pe Țopescu în pace. Dacă nu, o să-l rog să-ți dea dumitale redacția sportivă și să te vedem atunci... Și apoi, ce-i aia, „Belphegor"? Semnează dom'le cu numele din actul de botez să te pot înjura cum trebuie!... Cu respect, semnez — Anonim"! Și fiindcă cu anonimii e greu de corespondat, vă voi spune dumneavoastră că omul din Arțari nu e departe de adevăr. Se zvonește prin București că redacția sportivă a televiziunii vrea să le propună lui Fănuș, Băieșu și Belphegor transmisia unui meci de fotbal, să-i imprime pe bandă, banda s-o imprime pe disc și discul să fie pus în vînzare pentru sărbătorile de iarnă. Redacția însă ezită. Eu știu de ce: îi e frică de succesul discului. Ar fi un succes atît de mare, încît nimeni n-ar mai înțelege ironia! Oricum — atenție Fane, atenție Guță! Ni se urzește o provocare!

M. Mircea — Petroșani: Vă bucură că i-am luat apărarea lui Pele în fața calomniatorilor săi din România. Dar ce facem cu Jiul? Mi-e teamă că de la elogiul lui Pele vom trece la elogiul melancolic al celui ce se numește Ozon...

Edmond Toperczer, Piața Bobilna 12, Dej: Îmi cereți să cronometrez cîte minute se pierd la radio cu „Te aud, dragă", „Allo Craiova, cîte minute mai ai?", „Da, te aud" etc... Voi cronometra. Dar dacă nu aveți dreptate? Dacă toate aceste apeluri sînt necesare? Și, la urma urmei, ele dau căldură omenească și intimitate unei munci grele, săvîrșită pentru noi, cei care stăm duminica întinși pe divan, sorbind o cafeluță. Dar vă promit că voi cronometra. Ce mă costă?

A. Predescu — str. Sucevița 46, Brăila: Nici mie nu mi-a plăcut transmisia de la Ploiești a lui Mircea Radu Iacoban, deși țin foarte mult la acest crainic, cum am scris-o nu o dată. M-a durut răutatea cu care a discutat despre Dan — cu atît mai curioasă la un dramaturg care are premieră la teatrul din Giulești. Să sperăm că „Tango la Nisa" e o piesă superioară transmisiei care „v-a revoltat". După succes — veți vedea că Iacoban va reveni la sentimente mai bune.

BELPHEGOR

— CICLISM —

A XII-a EDIȚIE A „CUPEI ORAȘELOR" A REVENIT BRĂILEI

BRĂILA, 7 (prin telefon). Ultima etapă, a VI-a, a **„Cupei orașelor"** la ciclism, desfășurată în localitate marți și miercuri, s-a soldat cu victoria finală a reprezentativei brăilene care a cîștigat astfel trofeul acestei competiții destinată juniorilor și tineretului. În prima zi întrecerile au avut loc pe șoseaua **Brăila-Slobozia.** La juniori mici cel mai bun s-a dovedit **Valentin Hota** care a fost cronometrat, pe cei 20 km ai cursei, cu 33:04. În același timp cu el au trecut linia de sosire Valentin Ilie și Aurel Ionescu. La juniori mari + tineret pe primul loc s-a situat Vasile Budea, cu timpul de 1 h 14:43. Tot în același timp St. Ene și Cristian Kammer. Restul alergătorilor au sosit în pluton, la peste 2 minute. De remarcat media orară: 40,800 km.

În cea de a doua zi a avut loc o **cursă pe circuit** în centrul orașului, în fața unui numeros public. Mica buclă a măsurat 1,400 km. Ea a fost parcursă de 12 ori de juniorii mici, în fruntea lor situîndu-se **I. V. Hota** 23:30, 2. V. Ilie, 3. A. Ciobanu — același timp. Ceilalți concurenți au fost programați pe 18 ture. Primii trei: **1. St. Ene** 33:51, 2. C. Hirjescu, 3. Cr. Kammer (același timp).

Cu disputarea acestor întreceri **s-a încheiat cea de-a 12-a ediție a „Cupei orașelor".** Iată și clasamentele alcătuite cu acest prilej: ECHIPE 1. BRĂILA 53 h 33:28, **2. București** 53 h 50:35, 3. **Cluj** 53 h 54:42, 4. Brașov 54 h 14:04, 5. Tg. Mureș 54 h 31:20, 6. Ploiești 55 h 24:27, 7. Constanța 57 h 08:17; JUNIORI MICI: 1. VALENTIN HOTA **(Tg. Mureș)** 6 h 43:45, 2. **Aurel Ciobanu** (Ploiești) **6 h** 44:44, 3. **Ilie Valentin** (Brăila) 6 h 45:34 (20 alergători); JUNIORI MARI + TINERET 1. CEZAR HÎRJESCU **(Brăila)** 14 h 57:52, 2. **Vasile Budea** (Brașov) 15 h 01:37, 3. **Cristian Kammer** (Brăila) 15 h 04:11. Seara, pe același circuit, competitorii au făcut o demonstrație pe bicicletele românești (de semicurse) **Pegas 20.**

N. COSTIN
și Gh. RIZU — coresp.

— BASCHET —

LA ÎNCEPUT DE CAMPIONAT — CU GÎNDUL LA C. C. E...

Tema mini-interviului nostru cu maestrul emerit al sportului, MIHAI ALBU — noul campionat național, care începe la sfîrșitul acestei săptămîni.

— Cu ce ginduri porniți în noul „maraton"?

— La recenta Balcaniadă am avut o dispoziție de joc grozavă, care i-a molipsit și pe coechipierii mei. Echipa noastră s-a antrenat cu multă ambiție. Vrem să luăm un start bun, fără vreun accident nedorit.

— Credeți că veți întîmpina o rezistență mai dîrză decît în campionatul trecut?

— Toată lumea consideră pe Dinamo favorită. Totuși, sînt convins că nu ne va fi ușor. Steaua rămîne o formație redutabilă și meciul bun făcut recent la Olomouc, în compania echipei Dukla, cîștigătoarea „Cupei Cehoslovaciei", o recomandă suficient. Și formațiile studențești, Politehnica București, Universitatea din Cluj și Timișoara, sînt capabile oricînd de partide mari.

— Cum consideri tragerea la sorți din C.C.E. pentru echipa voastră?

— S-ar părea că de data aceasta am avut mai multă șansă. În primul tur întîlnim o formație mai puțin cunoscută, Union Firestone din Viena. Va trebui să fim însă foarte atenți. Apoi, în caz de succes, vom avea ca adversară pe Akademik Sofia, cu cel de al doilea meci pe teren propriu. Mai bine nici că se putea. În orice caz, noi mizăm mult pe reincadrarea în formație a lui Novac. După dubla operație de menisc făcută în timpul verii, el se simte foarte bine. Deocamdată face gimnastică medicală, dar în curînd se va apropia și de panou. În sfîrșit, conducerea clubului ne-a promis și un meci de verificare cu o echipă de club sovietică. Îl așteptăm cu mare nerăbdare.

„CUPA SPORTUL" LA A DOUA EDIȚIE

Reîntîlnire cu cele mai bune echipe masculine de baschet ale țării. De duminică — start în noul campionat național! O dată cu acesta începe și întrecerea pentru cea de a II-a ediție a „Cupei Sportul", trofeu oferit de redacția noastră celei mai eficace formații.

Regulamentul alcătuit anul trecut nu a suferit nici o modificare. Să-l reamintim totuși. Cele 12 formații vor fi clasate după următoarele criterii:

— pentru fiecare victorie peste 30 de puncte — 10 PUNCTE
— pentru fiecare victorie între 21-30 puncte — 9 PUNCTE
— pentru fiecare victorie între 11-20 puncte — 8 PUNCTE
— pentru fiecare victorie între 7-10 puncte — 7 PUNCTE
— pentru fiecare victorie între 2-5 puncte — 6 PUNCTE
— pentru fiecare victorie la 1 punct sau după prelungiri — 5 PUNCTE
— pentru fiecare înfrîngere la 1 punct sau după prelungiri — 4 PUNCTE
— pentru fiecare înfrîngere la 2-6 puncte — 3 PUNCTE
— pentru fiecare înfrîngere la 7-10 puncte — 2 PUNCTE
— pentru fiecare înfrîngere la 11-20 puncte — 1 PUNCT

Pentru fiecare victorie în deplasare (prima echipă trecută în foaia oficială este socotită gazdă) se adaugă încă 3 PUNCTE. În caz de egalitate, departajarea se va face după următoarele criterii: a) **numărul victoriilor în deplasare**; b) **numărul victoriilor în care se depășesc 100 de puncte marcate de o echipă.**

Dacă Olimpiada ar începe mîine...

(Urmare din pag. 1)

le au înfruntat un „seism de gradul 9", cînd — într-un interval foarte scurt — au părăsit arena asemenea maeștri ca **Pîrvulescu, Bularca, Cernea, Țăranu, Popovici, Bolla.**

★

Secretarul general al federației, Gheorghe Iacobini, este un om al cifrelor, al planurilor meticuloase, care nu agreează fabulația. Ne spune:

— Ne-am planificat pregătirea, ținînd cont de faptul că a 20-a Olimpiadă nu poate avea loc decît în august-septembrie 1972. Ciclul de patru ani, alcătuit imediat după J.O. din Mexic, a fost făcut în acest sens, cu mai multe obiective intermediare. Spre deosebire de alte sporturi, luptele au avantajul că programează anual campionate europene și mondiale, etape foarte importante de verificare. Anul acesta, la Berlin și Edmonton, ne-am prezentat satisfăcător, România menținîndu-se în rîndul primelor șase puteri ale disciplinei.

Bilanțul nostru pe 1970 în aceste competiții:

● 2 MEDALII DE AUR, 2 DE ARGINT ȘI 1 DE BRONZ — la greco-romane;

● 4 MEDALII DE BRONZ — la libere.

— Pe ce elemente se contează, totuși, la această oră?

— Lotul de bază cuprinde pe consacrații Gheorghe Berceanu, Ion Baciu, Nicolae Martinescu, Simion Popescu, Gheorghe Stoiciu, Nicolae Neguț, luptători trecuți prin arșiia multor competiții europene și mondiale, dar și o serie de tineri care asaltează porțile consacrării. Ion Gibu (48 kg) — campion balcanic în 1970, Cornel Virtosu (62 kg) — campion balcanic în 1969, Ion Păun (57 kg — 19 ani!) — campion balcanic, campion național de tineret, clasat pe locul II la turneul internațional al României în 1970, rivalul lui Baciu. Aș evidenția cu deosebire pe Marin Dumitru (cat. 52 kg — 21 de ani) campion național în acest an (înaintea lui Stoiciu), învingător în Cupa Adriaticii, pe Stelian Șerban (68 kg — 20 ani) — campion balcanic, Vasile Fodorpataki (90 kg) — învingător la Cupa Adriaticii, clasat al doilea la naționale, turneul internațional al României și la Dinamoviadă.

Multe speranțe ne punem în Roman Codrean, un colos de 136 kilograme (1,98 m înălțime, 18 ani). El va trebui să dea jos vreo 15 kilograme, să lucreze serios pentru consolidarea grupelor musculare de bază, anunțîndu-se un „supergreu" de mare viitor. În sfîrșit, Mihai Boțilă (57 kg, 18 ani), campion național și european de juniori, poate deveni peste puțin timp apt de a face față confruntărilor aspre ale seniorilor.

— Asta, la greco-romane; dar la libere?

Ne răspunde antrenorul Ion Crîsnic:

— „Liberele" rămîn încă un frate mai sărac al „clasicelor". Dar, avuția sa este în sporire. Vasile Iorga (82 kg — 25 ani), Petre Coman (62 kg — 25 ani), Ludovic Ambruș (74 kg — 23 ani) și Petre Cernău (52 kg — 26 ani) au trecut cu destul succes, anul acesta, examenele „europenelor" sau ale „mondialelor". În urma lor vin mai tinerii Iancu Vanghelici (48 kg — 21 ani), Valeriu Albu (68 kg — 21 ani), Stelian Popescu (74 kg — 18 ani) campion european de juniori, Marin Pircălab (68 kg — 18 ani) locul III la „europenele" de juniori, care — pînă în 1972 vor crește, se vor întări, se vor coace, cum spunem noi.

— Și totuși, dacă ar trebui să facem mîine față examenului olimpic?

— Ne putem prezenta onorabil la cel puțin jumătate din categorii — răspunde Gheorghe Iacobini.

— Dar, intervine Crîsnic, **avem și categorii CRONIC DEFICITARE. 62 și 68 kg, la greco-romane, 57, 90, 100 și peste 100 kg, la libere. Pentru ameliorarea compoziției de calitate la categoriile mari, altminteri foarte „convenabile" la campionatele europene, mondiale și Jocurile Olimpice, fiindcă reunesc un număr mai mic de concurenți, intenționăm să facem o amplă acțiune de depistare a elementelor tinere, cu gabarit corespunzător, vizînd — însă — o perspectivă mai îndepărtată, J.O. din 1976 sau 1980.**

Gheorghe Iacobini ne sugerează:

— De ce nu încercați o anchetă: DACĂ JOCURILE OLIMPICE DIN 1976, DE LA MONTREAL, AR AVEA LOC ANUL VIITOR, CE AM FACE?

Probabil, ignorînd ironia, ar ieși la iveală foarte multe lucruri interesante.

NOUA FLOTILĂ A DELTEI...

(Urmare din pag. 1)

în urma canotorilor de la Dinamo și Steaua.

CABANA VA PRIVI SPRE DUNĂRE

Auzind de frumoasa comportare a tinerilor canotori din Tulcea, le-am făcut o vizită.

...De cîteva minute ne aflăm la baza de pe lacul Ciuperca, o fostă baracă de construcții, transformată — prin muncă patriotică — în hangar pentru 40 de ambarcațiuni, vestiar, atelier de reparații și două dormitoare. Deși instalațiile au un aspect îngrijit, construcția, realizată din lemn vechi și placaj, nu te face să crezi că va rezista mult timp intemperiilor. De asemenea, baza dispune doar de un singur motor, care e mai mult stricat. Normal ar fi ca fiecare antrenor să aibă cîte o barcă de urmărire. Și încă ceva: neavînd fonduri de investiții, clubul Delta continuă să ducă lipsă de ambarcațiuni. Dar, în această luptă cu dificultățile (care nu sînt puține), antrenorii și elevii nu se sperie pentru că își amintesc de unde au pornit și știu că azi lucrează (oricum) mai bine decît ieri. Li s-au promis un bac de iarnă și o bază corespunzătoare din beton, sticlă și oțel, care va privi zîmbitoare spre Dunăre. Intențiile sînt, fără îndoială, lăudabile.

SATELE DELTEI SUB... LUPA ANTRENORILOR

Pe luciul de cristal topit al lacului Ciuperca alunecă bărci subțiri, cu pintec de mreană. Rulaj pe distanțe lungi, sprinturi și opriri, toate repetate și iar luate da capo. Antrenorul Igor Lipalit, *care coordonează activitatea celor doi colegi de breaslă, aflați în larg, ne spune:*

— Îi vedeți pe copiii aceștia? Notați-le numele: Victoria Ivanov, Maria Cosma, Simion Chirilă, Vasile Dîba, Zahar Susoi și Gherasim Munteanu. Am multă încredere în ei. Dacă nu la München, dar la Olimpiada din 1976 se va vorbi despre ei.

Colectivul de antrenori se preocupă în continuare de mărirea numărului de sportivi

— Lucrăm numai cu juniori, *a continuat Igor Lipalit.* La ora actuală avem 60 de sportivi legitimați și vrem să extindem secția, astfel ca în viitorul sezon clubul nostru să participe la toate probele de concurs. În acest scop, fiecare dintre noi vom lua cîte 7—8 bărci și vom pleca peste cîteva zile la Somova, Razelm, Murighiol, Sarichioiu și în alte locuri nebătute încă de specialiștii noștri, unde se află adevărate pepiniere de viitori performeri.

— Cum de știți cu atîta precizie unde se găsesc elementele talentate?

— Sîntem de pe aceste meleaguri și afirmăm fără teama de a greși, că satele Deltei constituie o sursă inepuizabilă de campioni

★

Acum o jumătate de an s-a născut un club nautic, care numai după șase luni a dat mai mulți juniori lotului republican. Viitoarele concursuri vor afirma noi talente. Se vor spune alte lucruri frumoase despre tinerii pe care i-am întîlnit la Tulcea.

- FOTBAL -

REPETIȚIA GENERALĂ A LOTULUI DE TINERET

● Iordănescu și Doru Popescu au devenit indisponibili ● „11"-le preconizat de antrenorii Ola și Tătaru ● Lotul pleacă azi în Finlanda

Stadionul „23 August" a găzduit ieri după-amiază repetiția generală a lotului de tineret, în vederea partidei de duminică, de la Turku, din cadrul campionatului european, în compania formației similare a Finlandei. Pe parcursul a trei reprize a cîte 35 de minute, componenții lotului au avut ca adversar echipa Agronomia București, *încheind-o cu scorul de 8—0* (4—0, 2—0, 2—0). Autorii golurilor : *Ștefănescu* (min. 3, 8, 16, 22) și *Iordănescu* (min. 55, 70, 90, 95). Replica partenerilor s-a ridicat de puține ori la nivelul jucătorilor folosiți de antrenorii Ola și Tătaru. În general, evoluția selecționatei a fost mulțumitoare și merită a fi evidențiat jocul lui *Ștefănescu, Beldeanu, Stoicescu și Anca*. Făcînd bilanțul ultimului test, trebuie să notăm, cu regret, că doi înaintași, *Iordănescu și Doru Popescu, au devenit indisponibili*. Tînărul Iordănescu își vede din nou năruit visul de a apărea în selecționată, din cauza recidivării unei mai vechi întinderi musculare, iar Doru Popescu are o contuzie la piciorul drept. Ambii nu vor face deplasarea la Turku.

La sfîrșitul meciului, antrenorul Gh. Ola ne-a comunicat că intenționează să trimită pe teren, duminică, la Turku, următorul „11" : *Iordache—Niculescu, Stoicescu, Olteanu, Codrea, Anca, Beldeanu, Petreanu, Dudu Georgescu, Ștefănescu, Manea*. Ca rezerve vor figura Oprea, Crețu și Naom. Antrenorul Ola speră că, în partida de debut în campionatul european, elevii săi vor evolua la un nivel bun, care să se traducă printr-un rezultat favorabil.

Lotul de tineret va părăsi azi Capitala, pe calea aerului.

P. V.

Ștefănescu (4 goluri) în acțiune
Foto : V. BAGEAC

IERI, ÎN GIULEȘTI

Steaua-Rapid 1-0 (0-0)

Amicalul disputat ieri între cele două teamuri bucureștene, Rapid și Steaua, s-a încheiat cu victoria meritată a echipei militare, cu scorul de 1—0. Din păcate, jocul nu a satisfăcut nici pe departe cerințele spectatorilor, cele două formații prestînd un joc de un slab nivel tehnic și spectacular. Unicul punct al partidei a fost înscris de fundașul stelist Sames, care, în minutul 86, cu un șut puternic și plasat din afara careului, l-a învins pe portarul Rămureanu, excelent în acest meci.

După înscrierea acestui gol, Steaua are o mare ocazie de a majora scorul în minutul 88, cînd Dumitriu III, scăpat singur, trimite balonul spre poarta goală, dar fundașul Niță, apărut ca din pămînt, salvează în extremis. În ultimul minut, rapidiștii au o excelentă ocazie de a restabili egalitatea pe tabela de marcaj, dar Apostol și Dan, se încurcă, la numai 6 metri, și primul trimite slab, cu capul, în brațele portarului Purcaru. Cam atît despre un meci de la care așteptam mai mult. A arbitrat corect Gheorghe Micloș. În deschidere, Rapid (tineret) — C.F.R. Pașcani 3—2 (2—0).

Aurel PĂPĂDIE

C. F. R. TIMIȘOARA — M.T.K. BUDAPESTA 2-1 (0-0)

TIMIȘOARA, 7 (prin telefon de la corespondentul nostru). C.F.R. Timișoara a susținut azi un meci amical în compania divizionarei A din R.P. Ungară, M.T.K. Partida s-a încheiat cu victoria localnicilor, cu 2—1 (0—0). Au înscris Kiss (M.T.K.) în min. 60, respectiv Panici (min. 61, din 11 metri) și Seceleanu (min. 70).

Constantin CREȚU

Nicolae Rainea va arbitra la Istanbul

O brigadă de arbitri români va conduce meciul de fotbal Turcia—R. F. a Germaniei, care se va disputa duminică 18 octombrie, la Istanbul, în cadrul campionatului european pentru tineret.

Arbitru de centru va fi Nicolae Rainea, iar ajutoarele sale, la linie, vor fi Vasile Dumitrescu și Petre Sotir.

ANUNȚ

Pentru meciul de fotbal România-Finlanda, accesul la masa presei va fi permis numai pe baza legitimațiilor însoțite de tichete (numerotate), care se vor elibera începînd de vineri dimineață la serviciul de propagandă al C.N.E.F.S.

DE VORBĂ CU ANTON RYGR ANTRENORUL ECHIPEI CEHOSLOVACIEI

● O formație fără nume sonore, dar cu jucătorii cei mai în formă și capabili de dăruire totală

PRAGA, 7 (prin telefon, de la trimisul nostru special).

În momentul de față, selecționata Cehoslovaciei este alcătuită dintr-o serie de fotbaliști oarecum anonimi. Bomba, Schmuker și Albrecht sînt singurele nume sonore ce amintesc de echipa de acum cîțiva ani. Schimbările survenite în ultimele săptămîni au fost radicale, federația de specialitate, împreună cu Uniunea de cultură fizică și sport, analizînd gravele abateri comise de unii jucători ai fostei echipe reprezentative și hotărînd excluderea, pînă la 1 ianuarie 1972 a tuturor jucătorilor din fostul lot „mexican". Astfel, Adamec, Migas, Petras, Hagara și alte vedete ale fotbalului cehoslovac se resemnează cu situația de a evolua, în momentul de față, numai în formațiile lor de club.

În analiza făcută de aceste foruri s-a arătat că atît fostul antrenor Iosef Marko, cît și unii jucători n-au respectat indicațiile date de federație pentru campionatele mondiale. Și, ca atare, formația a ajuns în Mexic deja obosită. Însuși Marko a recunoscut că în Mexic echipa-sa nu a fost capabilă să susțină vreun meci amical înaintea începerii C. M., deoarece jucătorii își irosiseră forțele în campionatul național care, timp de aproape două luni, programase cîte două etape pe săptămînă. La greșelile comise în pregătirea fizică s-au mai adăugat carențe de ordin moral.

După ce Marko a fost schimbat cu Anton Rygr, acesta a mai făcut o încercare cu „mexicanii" în meciul de la Nisa, în compania reprezentativei Franței. Referitor la această partidă, ziarul „Ceskoslovenski Sport" scria că : **„Aici, balonul s-a spart definitiv. După cum se știe, francezii au repurtat o victorie categorică, într-un meci în care vedetele cehoslovace au arătat aceeași indolență și subestimare a adversarului, ca și în partidele din Mexic".** La analiza făcută de federație s-a arătat că nemulțumirea față de jucători nu se referă la faptul că ei nu s-au calificat în sferturile C. M., ci la lipsa de seriozitate și la preocupările lor străine de etica sportivă.

Într-o discuție avută cu antrenorul Rygr, acesta ne-a confirmat faptul că **„lotul actual este alcătuit — în general — din debutanți, dar care sînt cei mai în formă jucători, majoritatea din provincie, dornici de afirmare și de a rămîne titulari ai națională".**

„Nu se poate spune — declara, în continuare, Rygr — **că unii dintre cei pe care i-am introdus în meciul cu Finlanda n-ar fi talentați. Chiar dacă experiența lor este insuficientă, ei și-o pot îmbogăți cu timpul. Esențialul constă în faptul că lipsa experienței este compensată de conștiinciozitatea în pregătire, de dăruirea totală, de seriozitatea dovedită în viața particulară".**

La întrebarea pusă privitor la ridicarea sancțiunilor date unor jucători, excluși în prezent din lot — și, în acest caz, la posibilitatea reintroducerii lor în meciurile de anul viitor cu echipa României — selecționerul cehoslovac a răspuns: **„Eu nu pot decide singur. Ridicarea sancțiunilor depinde, în primul rînd, de forurile superioare. Fără îndoială că, dacă se va lua această măsură, ea va fi în funcție de comportarea acestor jucători — care activează deocamdată numai la cluburi — și, bineînțeles, de randamentul actualei echipe. Dacă voi putea lucra în condiții cît mai bune, și dacă voi fi ajutat și de cluburi, voi putea obține rezultate care să satisfacă exigențele opiniei publice sportive. Timpul va decide totul..."**

★

După cum comentează ziarele cehoslovace și după afirmațiile unor specialiști, o parte dintre cei sancționați — ca, de pildă, Viktor, Geleta, Novak etc. — nu poartă nici o vină, așa încît măsura sancționării în bloc este, oricum, discutabilă.

I. O.

F. C. LIVERPOOL FĂCUT K. O. ÎNTR-UN MECI DE CUPĂ!

În „Cupa Ligii engleze" — competiție diferită de cea a „Cupei Angliei" — echipa F. C. LIVERPOOL a suferit un eșec neașteptat. Întîlnind în nocturnă echipa SWINDON TOWN din liga a II-a, formația din Liverpool a fost învinsă cu 2—0. Centrul atacant Don Rogers a marcat cele două goluri pentru Swindon.

TURNEUL LUI F. C. BANGU

Iată datele turneului pe care-l va întreprinde cunoscuta echipă braziliană de fotbal F. C. Bangu, în Europa. Fotbaliștii brazilieni vor evolua la Belgrad (10 octombrie), Liege (14 octombrie), Reims (17 octombrie) și București (21 octombrie). Între 25 octombrie și 19 noiembrie Bangu va susține mai multe partide în Alger.

În meci amical la Leipzig

R. D. GERMANĂ — T.S.K.A. SOFIA 4-2

La Leipzig s-a desfășurat întîlnirea amicală de fotbal dintre selecționata R.D. Germane și echipa bulgară T.S.K.A. Septembrisko Zname. La capătul unui joc presărat cu faze de poartă, fotbaliștii germani au terminat învingători cu scorul de 4—2 (3—0). La meci au asistat 10.000 spectatori

ÎNDRĂGOSTIȚII DE FOTBAL DIN PLOPENI MERITAU UN SPECTACOL MAI REUȘIT!

(Urmare din pag. 1)

alert, fazele de poartă mai numeroase. Dar, golurile se lasă greu. **Doar Neagu — acum vîrf, în largul său — își asumă răspunderea șutului, secondat de Domide, inspirat în cîteva lovituri cu capul, puternice și precise. Totuși golurile se datorează greșelilor apărătorilor de la Metalul. În min. 54 Grecu a luftat, iar Domide a profitat și a combinat cu Neagu. Ultimul a șutat pe jos, nu periculos, dar portarul a întîrziat la plonjon. Golul doi (min. 62) este de fapt un autogol, al unuia dintre fundașii gazdelor.** În sfîrșit, în min. 70 Ene a șutat în bară. Prea puțină eficacitate pentru un meci de verificare. În compania unor adversari de divizia C, evoluția tricolorilor nu a reușit să convingă pe deplin pe cei prezenți în tribune.

La sfîrșitul partidei, antrenorul **ANGELO NICULESCU** ne-a împărtășit, pe scurt, impresiile sale după această verificare.

— Sînteți mulțumit de joc?

— Ținînd seama de programul de pregătire pe care ni l-am propus pînă la meciul cu Finlanda, consider că jucătorii, fără să se întrebuințeze, au reușit să demonstreze un fotbal bun. În special în repriza a doua, cînd au acționat în viteză și au construit faze spectaculoase. Am ținut să folosim azi (n.r. ieri) **pe toți componenții lotului, apți de joc, pentru ca mîine, la Snagov, în partida cu echipa de tineret a Petrolului, să alcătuim formula preconizată pentru duminică.**

— Tătaru și Dumitru vor fi încercați în acest ultim meci?

— Cred că da.

— Pe cine ați remarcat în meciul de la Plopeni ?

— Pe Dinu și Neagu, buni tot meciul, și parțial pe Ene Daniel și Hălmăgeanu. L-am folosit tot timpul pe Pescaru, datorită incertitudinii folosirii lui Dumitru, iar Vigu a apărut mijlocaș pentru că am vrut să-l odihnim pe Nunweiller.

★

Într-adevăr **Dinu** și **Neagu** s-au evidențiat în mod special. Ei au fost secondați de **Lupescu, Domide, Ene Daniel** și **Hălmăgeanu.** În schimb, rezerva în acest joc-antrenament a unor selecționabili ca **Dumitrache, Nunweiller, Sătmăreanu, Florian Dumitrescu** ni s-a părut nejustificată. În general acest antrenament n-a fost pe măsura așteptărilor mai ales că nu se poate înțelege prin aceasta că am fi pretins echipei naționale să se angajeze ca la un joc oficial. Îndrăgostiții de fotbal din Plopeni meritau mai mult din partea tricolorilor noștri.

CARTEA DE VIZITĂ A FOTBALULUI FINLANDEZ...

...DOUĂ VICTORII, CU 2-0, ASUPRA POLONIEI ȘI SPANIEI!

La 11 octombrie, naționala României își va relua șirul întîlnirilor interîări, în compania Finlandei, în cadrul campionatului european (grupa 1).

Federația de fotbal finlandeză a luat ființă în 1907, fiind afiliată la F.I.F.A. în 1908. Meciul de debut al echipei naționale a fost cel de la 22 octombrie 1911, la Helsinki (2—5 cu Suedia). Pînă la finele anului trecut, bilanțul arată astfel : 282 de meciuri, 59 victorii, 35 meciuri egale, 188 înfrîngeri, golaveraj 398 : 907. Rezultatele din acest an : 1—1 cu Danemarca, 1—2 cu Suedia și 1—3 cu Anglia — amatori (partidele s-au disputat la Helsinki) și 0—2 cu Norvegia (la Bergen). Întîlnirea cu România va purta nr. 289 în palmaresul finlandez. Relațiile cele mai multe le-a avut cu următoarele parteneri :

Suedia	(1911—70)	62	6	8 48
Norvegia	(1921—70)	46	6	7 33
Danemarca	(1925—70)	40	10	4 26
Polonia	(1923—65)	14	2	1 11

În preliminariile turneului olimpic din 1960, 1964 și 1968 n-a putut trece de Polonia, U.R.S.S. și respectiv Franța — amatori. În „Cupa Jules Rimet" a fost eliminată de fiecare dată în faza preliminară (1938—1970), obținînd totuși cîteva rezultate meritorii : 2—2 cu Belgia la Bruxelles în 1953, 1—2 cu U.R.S.S. la Moscova în 1957 (urmat însă imediat de un 0—10 la... Helsinki), 2—0 cu Polonia în 1965 la Helsinki și 2—0 cu Spania (Helsinki, 1969).

A participat și la trecuta ediție a campionatului european, ocupînd ultimul loc în grupă cu 2 puncte din 6 meciuri (0—0 și 1—2 cu Austria, 1—2 și 1—1 cu Grecia, 0—2 și 2—5 cu U.R.S.S.).

În „Cupa Scandinaviei" participă începînd cu anul 1929. În cele 35 de ediții a reușit de două ori (în 1964 și 1966) să ocupe locul I și locul secund de trei ori (în 1934, 1963 și 1965). „Anii de aur" ai fotbalului finlandez au fost 1963—1966, iar realizatorii succeselor Näsman (Halme, Gröndshl) — Mäkipää, Kanerva, Kautonen Pinne (Vanhanen), O. Heinonen (S. Syrjavaara) — Kumpulampi (Nouranen), Peltonen (Makela), Tolsa (Martti Hyvarinen), Pahlaan Lindholm (A. Laine). Jucătorii cu cele mai multe selecționări : Peltonen (64 de meciuri, 1955—69 Haka, HSV), Stig — Göran Myntti (61, 1945—58 Vifk), Frans Karjagin (58, 1929 — 41, Hifk), Veikko Asikainen (56, 1938—55, TPS, Haka), Kai Pahlman (56, 1954—68, HPS, HJK), William Kanerva (51, 1922—38, Hak, HPS), Max Vinioksa (51, 1926—35, HJK, HPS).

Și din lotul actual fac parte cîțiva jucători rutinați și experimentați : Timo Kautonen (39 de selecționări între anii 1964—69, Reipas Lahti), Pertti Mäkipaa (48, 1962—69, Reipas, Tapa, Upon Pallo), Seppo Kilponen (23, 1966—69, OPS).

Frederic MOISES
— Rupea —

Lotul reprezentativ al Finlandei (de la stînga la dreapta) : Olavi Laaksonen, Pertti Mäkipää, Jouko Suomalainen, Raimo Saviomaa, Tommy Lindholm, Seppo Kilponen, Paavo Heinonen, Henry Forssell, Kari Lehtolainen, Pekka Heikkilä, Raimo Toivanen, Henry Bergström, Timo Kautonen, Pentti Toivola, Juhani Peltonen

AGENDĂ BUCUREȘTEANĂ

Stadionul 23 August, ora 15,30 : România — Finlanda (Campionatul european) ;

Stadionul Metalul (Pantelimon), ora 11 : Metalul București—Poiana Cîmpina (divizia B) ;

Terenul Flacăra roșie (Dudești), ora 11 : Flacăra roșie Buc.—I.M.U. Medgidia (divizia C) ; ora 13 : Flacăra roșie Buc.—I.M.U. Medgidia (juniori) ;

Terenul Laromet, ora 9,30 : Tehnometal Buc.—Sc. sp. Energia Buc. (juniori) ; ora 11 : Laromet Buc.—Celuloza Călărași (divizia C) ;

Terenul Gloria, ora 11 : Mașini unelte Buc.—Chimia Rm. Vîlcea (divizia C) ; ora 13 : Mașini unelte Buc.—Metalul Tîrgoviște (juniori) ;

Terenul Sportul Muncitoresc, ora 11 : Sportul Muncitoresc Buc.—Petrolul Tîrgoviște (divizia C) ; ora 13 : Sportul Muncitoresc Buc.—Petrolul Tîrgoviște (juniori) ;

Stadionul Metalul, ora 9 : Metalul Buc.—Voința Buc. (juniori) ;

Terenul Steaua (Ghencea), ora 13 : Steaua Buc.—Petrolistul Boldești (juniori) ;

Stadionul Dinamo, ora 11 : Dinamo Buc.—S.N. Oltenița (juniori) ;

Stadionul Giulești, ora 13 : Rapid Buc.—Caraimanul Bușteni (juniori) ;

Stadionul Autobuzul, ora 13 : Autobuzul Buc.—F.C. Argeș Pitești (juniori).

De la I. E. A. B. S.

Pentru a satisface cerințele de bilete ale publicului amator de a fi prezent la MARELE SPECTACOL DE PATINAJ ARTISTIC, la care participă campioni mondiali și europeni, spectacol ce va avea loc în zilele de 17-18 octombrie 1970 pe patinoarul acoperit „23 August", s-a luat măsura de a se deschide, începînd de azi 8 octombrie 1970, mai multe case de bilete, în următoarele puncte : Biroul de informații CNEFS din str. Vasile Conta nr. 16, Agenția Loto-Pronosport din calea Victoriei nr. 2 și Patinoarul acoperit „23 August".

Casele de bilete vor fi deschise după următorul program : 8—12 și 16—20.

★

Pentru întîlnirea internațională de fotbal România — Finlanda, din cadrul Campionatului european din ziua de 11 octombrie 1970, de pe stadionul „23 August", biletele de intrare s-au pus în vînzare la următoarele case : agențiile Loto-Pronosport din str. Halelor nr. 5 și din calea Victoriei nr. 2, precum și la stadioanele Giulești, Dinamo, Republicii și „23 August".

Casele de bilete sînt deschise între orele 8—20.

Pentru acest meci sînt valabile biletele de intrare cu seria 39.

Loto-Pronosport

O NOUĂ FORMULĂ TEHNICĂ LA CONCURSURILE PRONOEXPRES

Începînd cu concursul special Pronoexpres din 7 octombrie a. c. s-a aplicat O NOUĂ FORMULĂ TEHNICĂ, urmînd ca în continuare, **toate concursurile obișnuite Pronoexpres** să beneficieze de noua formulă.

Se vor efectua două extrageri, astfel : extragerea I de 6 numere din 45 și extragerea a II-a (în continuarea primei) de 5 numere diferite din cele 39 rămase în urnă după efectuarea extragerii I.

Iată numai cîteva dintre principalele avantaje ale acestei formule : a) pentru prima dată se obțin premii cu numere cîștigătoare din ambele extrageri (5 sau 4 numere din toate cele 11 extrase) ; b) valoarea garantată a celui mai mic premiu este de 40 lei ; c) șanse duble de cîștig. Cu aceeași variantă simplă de 6 lei se pot obține 2 premii cumulate ; d) în condițiile noii formule, biletele fracționate jucate cu variante combinate și combinații „cap de pod" au șanse mari de cîștig și oferă multiple și impresionante suite de premii.

NUMERELE EXTRASE LA CONCURSUL SPECIAL PRONOEXPRES DIN 7 OCTOMBRIE 1970

Extragerea I : 40 12 6 4 20 37
Extragerea a II-a : 43 45 35 25 22
Extragerea a III-a : 6 32 4 8 35 40
Extragerea a IV-a : 7 6 32 2 12 9
Extragerea a V-a : 26 5 14 6 10 45 1 24

Fond de premii : 2.314.293 lei.

Report la extragerea I categ. I : 166.769 lei.

Plata premiilor pentru acest concurs se va face astfel :

În Capitală începînd de marți 20 octombrie pînă la 21 noiembrie 1970, inclusiv ;

În țară începînd aproximativ de vineri 23 octombrie pînă la 21 noiembrie 1970, inclusiv.

PREMIILE TRAGERII LOTO DIN 2 OCTOMBRIE 1970

Extragerea I : Categoria I : 1 variantă 25% a 100.000 lei ; a II-a : 2,50 a 27.807 lei ; a III-a : 15,60 a 4.456 lei ; a IV-a : 23.40 a 2.971 lei ; a V-a : 84.50 a 823 lei ; a VI-a : 266,60 a 261 lei.

Report categoria I : 157.360 lei.

Extragerea a II-a : Categoria B : 1,60 variante a 32.016 lei ; C : 4,90 a 10.454 lei ; D : 14.25 a 3.595 lei ; E : 24,35 a 2.104 lei ; F : 33,65 a 1.522 lei.

Report categoria A : 51.226 lei.

Ambele extrageri : Categoria X : 827,95 variante a 100 lei.

Cîștigător categoria I INGHEZU din Buhuși, cîștigă un autoturism la alegere și diferența pînă la 100.000 lei.

Reflecții după C. M. de volei

FURTUNĂ ÎN... IERARHIA MONDIALĂ

● Confruntarea stilurilor ● Surprinzătorul eșec al campioanei olimpice, U. R. S. S. ● Ascensiunea belgienilor

De o săptămînă, ediția 1970 a campionatelor mondiale de volei și-a luat locul în anale, după un zbuciumat maraton de 18 zile, de concursuri în cadrul preliminariilor, seriilor și turneelor finale. O ediție lungă și extenuantă pentru echipele participante și îndeosebi pentru cele ce au fost nevoite să treacă prin calificări. Acum, la capătul lungului drum, se cuvine să zăbovim puțin asupra acestui important eveniment ce a reașezat valorile voleibalistice într-o nouă ierarhie mondială. Ne referim mai întîi la campionatul masculin care oferă, ca întotdeauna, un cîmp mai larg de analiză. *Ce a însemnat ediția a șaptea a „mondialelor" pentru voleiul masculin ? Ce noutăți au apărut față de marile competiții trecute ? Cum s-au prezentat finaliștele ?* Iată întrebări pe care și le pun, fără îndoială, iubitorii acestui sport și, mai ales, tehnicienii care n-au avut posibilitatea să urmărească mondialele.

După părerea noastră, *C.M. masculin din Bulgaria a depășit doar parțial nivelul la care se disputase ediția precedentă (Praga, 1966) și s-a situat chiar sub valoarea „Cupei Mondiale" de la Berlin (1969).* Comparația este făcută între turneele finale ale acestor competiții, în măsură să traseze nivelul valoric al echipelor din cercul elitei.

Față de Praga, progresul se referă la tehnica individuală a jucătorilor, randamentul compartimentului defensiv (mai cu seamă în linia a doua) *precum și la jocul colectiv.* Acestea se observaseră mai pregnant însă la Cupa mondială, după ce fuseseră semnalate de specialiști la turneul olimpic din Mexic. Viteza în joc, pe baza cărela continuare stilului cu pase înalte — nespectaculos, dar eficace — campionii au mizat firește pe detenta excelentă a tuturor jucătorilor, pe forța de atac (Schneider, Webner, Schultz, Schuman), iar în apărare pe reflexele lor formidabile și pe randamentul blocajului. Artificiile, acțiunile surpriză au fost și sînt la ei raritați. Dar nici nu aveau nevoie de cheltuială suplimentară de energie, dat fiind faptul că eficacitatea le este asigurată și prin jocul simplu. În contradicție cu ei, japonezii au avut un stil mult mai încărcat, mai spectaculos, dar la fel de eficace. Dincolo de clasamentul dat de rezultate, specialiștii înclină să creadă că formația niponă este, totuși, cea mai bună din lume. Ea dispune de un ridicător fără egal, Nekoda, de trăgători irezistibili (Morita, Iokota, Oko, Sato, Minami) și are o pregătire atletică și tehnică desăvîrșită. Se pare că partida pierdută în fața bulgarilor a avut multe dedesubturi. În orice caz, ea a dus la o a doua înfrîngere, în fața echipei sovietice, și i-a costat pe niponi titlul.

Mulți spuneau la Sofia că adevărata finală a C.M. s-a disputat în penultina zi : Japonia — R.D.G. (3—2). Într-adevăr, a fost un meci rarisim, care s-a situat, valoric, mult deasupra celorlalte. Dar titlul revine celei mai bune echipe în tot turneul...

Alături de cele două formații, nu însă la valoarea reală a acestora, poate fi pusă echipa Bulgariei, bine pregătită pentru competiție, și care strălucește în special prin dirijorul jocului, Dimitîr Karov, coordonator de înaltă clasă, ce a alimentat tot timpul atacul cu pase splendide din orice poziție, prin eficacitatea tînărului trăgător principal Dimitîr Zlatanov și prin randamentul satisfăcător al secunzilor.

În celălalt pluton s-au situat echipele Cehoslovaciei (deținătoarea titlului suprem, pînă la această ediție), Poloniei, U.R.S.S. și României. Foștii campioni au obținut o poziție mai bună datorită formei oscilante manifestată de colegele lor de pluton. Polonezii, care și-au îmbunătățit mult jocul în ultima vreme — *îndeosebi în ce privește viteza, corectitudinea execuțiilor și intervențiile în apărare* — au arătat că turneele în Japonia le-au fost folositoare. Ca și echipa Cehoslovaciei, cea a Poloniei nu se bizuie pe „vîrfuri", ci pe aportul uniform al tuturor jucătorilor și pe omogenitatea sextetului. O decepție a constituit-o reprezentativa sovietică, antrenată de fostul internațional Iuri Cesnokov. După eșecul în fața românilor, voleibaliștii sovietici nu s-au mai regăsit și lanțul înfrîngerilor n-a putut fi întrerupt pînă la sfîrșit. Stupefiat parcă în fața degringoladei declanșate și pe care înțelegea că nu o poate opri, Iuri Cesnokov a văzut cum medaliile, la care spera, îi scăpau printre degete cu fiecare meci jucat de elevii săi...

Într-adevăr, locul 6 pe care a ajuns în final *înseamnă cea mai slabă performanță a voleiului masculin sovietic, pînă acum mereu prezent în fruntea ierarhiei sau printre medaliate. O surpriză plăcută a constituit-o echipa Belgiei, antrenată de compatriotul nostru Horațiu Nicolau.* Calificarea în turneul final în dauna unor echipe mai bine cotate (Iugoslavia și Italia) a însemnat unul dintre cele mai mari succese ale voleiului belgian. Mai puțin obișnuiți cu turneele lungi și lipsiți de rutină, tinerii jucători ai lui H. Nicolau n-au reușit nici o victorie, însă au acumulat experiența necesară pentru competițiile viitoare.

În ceea ce privește comportarea echipei române, ei îi vom consacra un capitol special.

Aurelian BREBEANU

SURPRIZĂ, ASEARĂ, LA PRAGA ÎN C.E. DE FOTBAL

Echipa Finlandei a obținut o „remiză" nesperată

CEHOSLOVACIA — FINLANDA 1-1 (1-1)!

PRAGA, 7 (prin telefon, de la trimisul nostru special). 10 000 de spectatori au asistat la prima întîlnire din cadrul grupei I a C.E. dintre Cehoslovacia și Finlanda. La fluierul arbitrului Williams O'Neill, pe gazonul stadionului Sparta s-au aliniat următoarele formații :

CEHOSLOVACIA : **Schmuker — Vecerek, Bomba, Desiatnik, Mutkovici, Mojzis, Strunc, Nagy, Bartovici, Stratil, Albrecht.**

FINLANDA : **Heinonen — Maakipaa, Kilponen, Rajantie, Kautonen, Suomalainen, Heikkila, Toivanen, Toivola, Litmanen, Paatelainen.**

Partida a debutat într-un ritm deosebit de viu, imprimat de gazde care, în primele 15 minute, au expediat zece șuturi periculoase la poarta finlandeză. Foarte inspirat, goolkeeper-ul Heinonen le reține pe toate. În acest răstimp, bara porții finlandeze a... salvat deschiderea scorului la un șut de la 20 de metri expediat de mijlocașul cehoslovac Mojzis. Majoritatea acțiunilor ofensive ale finlandezilor sînt individuale, fiind efectuate în special de Heikkila. **ÎN MINUTUL 31, gazdele beneficiază de o lovitură liberă de la 20 de metri, pe care o execută Strunc. Mingea expediată de el este respinsă de un apărător, ajunge la ALBRECHT, CARE SE INFILTREAZĂ ÎN CAREU ȘI ÎNSCRIE. 1—0 PENTRU CEHOSLOVACIA.** După numai 3 minute, o excelentă pasă a lui Stratil este irosită de Strunc, care trage afară de la 3 metri. **DUPĂ 10 MINUTE DE DOMINARE AUTORITARĂ A FOTBALIȘTILOR CEHOSLOVACI, O MINGE RĂTĂCITĂ ÎN CAREUL ACESTORA AJUNGE LA TOIVANEN. ACESTA — marcat — nu trage, PASEAZĂ LUI PAATELAINEN, COMPLET LIBER,** atacant. **Toivola, care a driblat ultimul apărător cehoslovac și s-a îndreptat singur spre poarta lui Schmuker ; portarul iese în întîmpinare, Toivola îl driblează, dar se pripește și trimite mingea în bară, ratînd cea mai mare ocazie a meciului !**

În ultimul sfert de oră, după ce în teren fuseseră trimiși Hoholko și Urban, gazdele forțează victoria, dar acțiunile lor nu au cursivitate, se ratează toate situațiile create, spre via nemulțumire a publicului spectator. Meciul se încheie cu un rezultat de egalitate, nesperat de finlandezi, însă meritat după aspectul jocului.

Ion OCHSENFELD

★

În grupa a 2-a a campionatului european, la Oslo : NORVEGIA—UNGARIA 1—3.

Antrenorul național finlandez Olavi Laaksonen privește cu optimism meciul de la București...

CARE ÎNSCRIE DE LA 10 METRI. ESTE 1—1 ȘI SE PREFIGUREAZĂ O MARE SURPRIZĂ. În repriza a doua meciul se echilibrează. Finlandezii intră în teren cu intenția de a menține rezultatul, se retrag în apărare și își marchează strict adversarii. Dar fotbaliștii cehoslovaci acționează dezlînat, irosesc ocazii excepționale prin Nagy, Mojzis, Mutkovici și **trimit de două ori balonul în bară, prin Desiatnik și Nagy.** În partea a doua a reprizei, finlandezii echilibrează jocul la mijlocul terenului, ieșind de sub presiune prin pase laterale, și reușesc cîteva contraatacuri periculoase, cum a fost cel din min. 69, cînd o minge l-a găsit în adîncime pe centrul

Meciuri amicale

AUSTRIA - FRANȚA 1-0

La Viena, s-au întîlnit primele reprezentative de fotbal ale Austriei și Franței. Gazdele au învins cu 1—0 (0—0) prin golul marcat de Kreuz, în min. 49.

La Nancy, în meciul echipelor de tineret : Franța—Austria 2—2 (2—0).

La Oslo, Norvegia — Ungaria (tineret) 1-0

OSLO, 7 (Agerpres). — În prezența a peste 2 000 de spectatori, la Oslo, într-un meci internațional de fotbal, echipa de tineret a Norvegiei a învins cu 1—0 (1—0) echipa similară a Ungariei. Unicul punct a fost marcat în minutul 12 de Trygve.

sportul în lume

TURNEUL DE BOX DE LA BERLIN

Ciucă și Gîju — victorii detașate

BERLIN 7, (prin telefon). Trei boxeri români au urcat treptele ringului, azi, în marele turneu internațional care se dispută pe ringul de la Werner Seelenbinder Halle. **În gala de după amiază, Marin Lumezeanu a fost învins la puncte de Weinhold (R.D.G.), după un meci echilibrat.** În primele două reprize pugilistul nostru s-a deplasat excelent, reușind (în rundul 2) să-și trimită adversarul la podea. În ultimul, însă, el a acționat confuz, a obstrucționat și a primit un avertisment.

Seara, în primul meci Constantin Ciucă l-a întrecut net pe Kockovsky (Cehoslovacia), cu 5—0. Campionul european a controlat lupta de-a lungul celor 9 minute. **Și Nicolae Giju a coborît învingător scările ringului, după un meci-spectacol în fața austriacului Enzinger. Decizia a fost punctată cu 5—0.**

Celelalte rezultate ale galelor de azi : Gedò (Ungaria) b.p. Ivanov (U.R.S.S.), Odusrdo (Cuba) b.ab. Müller (Cehoslovacia), Orban (Ungaria) b.p. Schubert (R.D.G.), Tregubov (U.R.S.S.) b.ab. 2 Dworak (R.D.G.), Sokolov (U.R.S.S.) b.p. Tores (Cuba). Meciul a fost dramatic. În primul rund Sokolov a fost trimis la podea, ca urmare a unei puternice directe de dreapta la față, apoi a preluat inițiativa pînă spre sfîrșitul meciului, cînd din nou a fost groggy. Ca o surpriză notăm victoria francezului Kalouffi, prin abandon, asupra lui Grappe (R.D.G.).

Joi e zi de pauză, iar vineri se vor disputa semifinalele : **Ciucă—Kalouffi** (Franța), **Pometcu—Schultz** (R.D.G.), **Giju—Bolow** (R.D.G.), **Silberman—Kajdi** (Ungaria), **Monea—Nesterov** (U.R.S.S.), **Alexe—Anders** (R.D.G.).

NOU RECORD MONDIAL AL OREI

Pe Velodromul olimpic din Ciudad de Mexico, ciclistul columbian Martin Rodriguez a stabilit un nou record mondial al orei pentru amatori parcurgînd distanța de 47,532 km. Vechiul record aparținea danezului Mogens Frey — 47,513 km.

TELEX

În cadrul unui concurs atletic desfășurat la Torino, Renato Dionisi a cîștigat proba de săritură cu prăjina cu 5,20 m. La înălțime, Schivo — 2,10 m.

Concursul internațional de decatlon desfășurat la Lyon s-a încheiat cu victoria echipei R.F. a Germaniei care a totalizat 57 p. Pe locurile următoare : Elveția — 43 p și Franța — 36 p. La individual, pe primul loc s-a situat atletul vest-german Swoboda cu 7 423 p.

■

S-a stabilit ca meciul pentru titlul european de box la cat. grea dintre deținătorul centurii, spaniolul Jose Manuel Urtain și englezul Henry Cooper să aibă loc la începutul lunii noiembrie la Londra.

■

În a doua întîlnire internațională de hochei pe gheață dintre echipele Norvegiei și R.F. a Germaniei, disputat la Oslo, gazdele au obținut victoria cu 5—4 (1—2, 1—0, 3—2). În primul joc, norvegienii cîștigaseră cu 7—4.

■

Concursul internațional de pentatlon modern, care a avut loc la Praga, a fost cîștigat de englezul Jim Fox cu 5 031 p. Pe locurile următoare s-au clasat Plank (Ungaria) — 4 695 p și Perugini (Italia) — 4 652 p.

■

În meciul dintre echipele Valerengen și Dynamo Weiswasser (R.D.G.), contînd pentru primul tur al „Cupei campionilor europeni" la hochei pe gheață (ediția 1970—1971), disputat la Oslo, hocheiștii din R.D. Germană au terminat învingători cu scorul de 5—2 (0—0, 2—0, 3—2).

■

La Helsinki s-a disputat meciul internațional de box dintre echipele de amatori ale Finlandei și Spaniei. Victoria a revenit pugiliștilor spanioli cu scorul de 6—4.

■

În turneul internațional de șah de la Vinkovci (Iugoslavia), în clasament, după două runde, conduc Hort (Cehoslovacia), Minici și Gligorici (Iugoslavia) cu cîte 1½ puncte. Urmează Larsen (Danemarca) 1 (1), Petrosian, Bronstein, Taimanov (U.R.S.S.), Parma (Iugosl.) — 1 p.

fotbal meridiane

CAMPIONATE... CAMPIONATE... CAMPIONATE...

GRECIA (etapa a 3-a): Panionios — Aris 2—1; Pierikos — Fostir 1—1; Paok — Proodeftiki 6—3; Eraklis — Aek 0—1; Apollon — Panseraikos 2—1; Veria — Ethnikos 2—2; Panathinaikos — Egaleo 0—0; Epa — Kavala 2—0. În clasament conduce Panionios cu 9 puncte, urmată de Aek — 8 puncte etc.

ELVEȚIA : După disputarea a 9 etape, conduce echipa F.C. Basel cu 14 puncte, urmată de Grasshoppers Zürich, Lugano și F.C. Zürich cu cîte 13 p. Rezultate din etapa a 9-a : Bienne — Lucerna 2—1; Chaux de Fonds — Basel 0—1; Lausanne — Grasshoppers Zürich 1—3; Lugano — Fribourg 3—1 ; Winterthur — Bellinzona 2—1; F.C. Zürich — Servette Geneva 1—0.

BELGIA (etapa a 5-a): Anderlecht — F.C. Liège 5—1; Waregem — St. Gilloise 2—0 ; Beveren — Racing White 1—3; St. Trond — F.C. Diest 1—1; Schaerbeek—F.C. Bruges 1—4; Lierse — La Gantoise 2—0; Standard Liège — Beerschot 3—1. Clasament : 1. Anderlecht — 10 p; 2. Standard Liège — 8 p; 3. F.C. Bruges — 8 p.

U.R.S.S. — În campionatul unional de fotbal după 26 de etape, conduc echipele moscovite Dinamo, T.S.K.A. și Spartak cu cîte 36 puncte fiecare. Cîteva rezultate : Zenit Leningrad — Ararat Erevan 2—0; Zaria Voroșilovgrad — Cernomoreț Odessa 0—0; Dinamo Minsk — Nefteanik Baku 2—0; T.S.K.A.—Pahtakor 2—1.

Corespondență specială pentru SPORTUL

JOCURILE FOTBALIȘTILOR ROMÂNI ÎN CUPELE EUROPENE COMENTATE ÎN OLANDA

După insuccesul echipei Feijenoord în cadrul actualei ediții a „Cupei campionilor europeni" la fotbal, specialiștii olandezi comentează pe larg tragerea la sorți a „optimilor" competiției continentale arătînd că echipa U.T. Arad are din nou o misiune grea în fața echipei iugoslave Steaua Roșie Belgrad. Dar și perspectivele fotbaliștilor de la Steaua Roșie sînt dificile — se comentează aci — deoarece formația română are o experiență bună și se află fără îndoială în marcată ascensiune.

În legătură cu meciul Steaua—P.S.V. Eindhoven, din optimile de finală ale „Cupei cupelor" se subliniază că din nou sorții au oferit fotbaliștilor olandezi sarcina de a juca în compania unei echipe române. O echipă redutabilă, care a eliminat pe Karpati Lvov.

Formația olandeză P.S.V. Eindhoven ocupă în prezent locul 5 în campionat, cu 10 puncte din 7 meciuri. Formația standard a acestei echipe este următoarea : Van Beveren — Van den Dungen, Strik, Radovic, Kemper, Hiddink, Vos, Veenstra, Hansen, Van der Kuylen, Mulders (Vrindt). **Aripa stîngă Vrindt este un fotbalist belgian și a jucat în echipa țării sale în turneul final al campionatului mondial din Mexic.**

Pentru jocul Olanda-Iugoslavia contînd pentru campionatul european au fost selecționați de la P.S.V. Eindhoven : Van den Kuylen, Strik, Veenstra și Van Beveren.

Jon WRINGER
„Algemeen Dagblad" — Rotterdam

Un meci Benvenuti-Napoles ?

Ca urmare a victoriei realizate prin K.O. în fața americanului Toro, campionul mondial de box la cat. semimijlocie, Jose Napoles are toate șansele să-l întîlnească oficial pe italianul Nino Benvenuti, deținătorul centurii mondiale la cat. mijlocie. Meciul urmează să aibă loc la Madison Square Garden din New York.

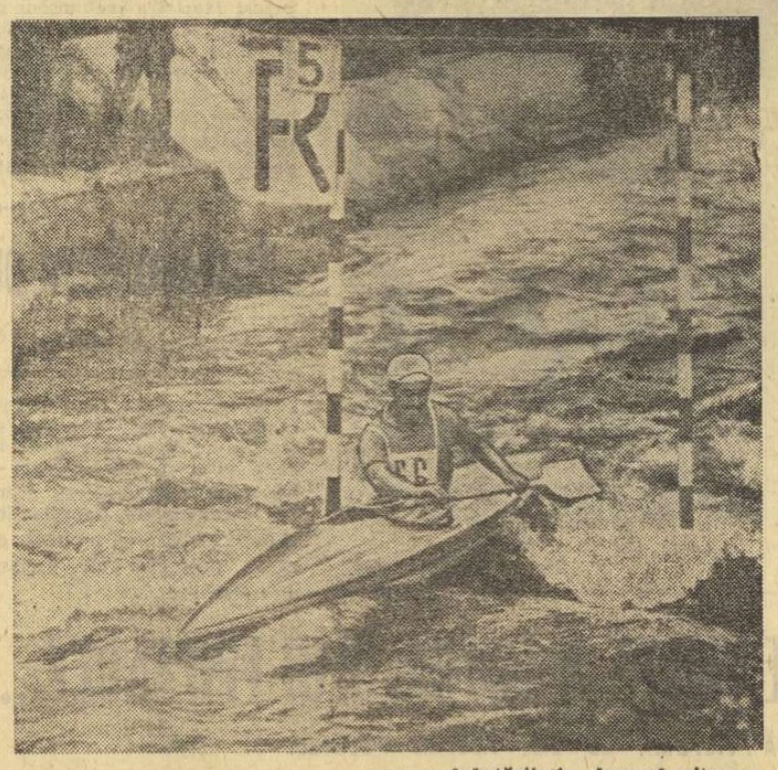

Slalomul nautic, sport care cere celor ce-l practică o deosebită cutezanță, începe să fie tot mai larg cunoscut și în rîndul sportivilor din Uniunea Sovietică. Practicat pe caiacuri de o construcție specială, această probă a rezistenței și îndemnării este practicată, de obicei, pe apele repezi de munte. Iată de ce, pentru disputarea recentului campionat de slalom nautic al orașului Moscova, participanții la întrecere au trebuit să se deplaseze tocmai spre sudul țării, în decorul pitoresc al munților Caucaz. Îl vedem (în fotografie) pe unul din concurenți, studentul chimist Vladimir Dubinin, trecînd printr-o „poartă" foarte dificilă.

Foto : TASS

VEȘTI NOI PE AGENDA C.M. DE GIMNASTICĂ

Pe măsură ce se apropie data de 23 octombrie, prima zi a campionatelor mondiale de gimnastică de la Ljubljana, sînt tot mai numeroase și mai variate știrile ce ne parvin de la centrul de presă al întrecerii în legătură cu pregătirile ce se fac în vederea marii confruntări a elitei gimnasticii mondiale.

Spicuim, dintre ultimele informații sosite la redacție, cîteva care ni se par a fi cele mai importante.

● *Prin tragere la sorți, au fost stabilite următoarele grupe pentru echipele masculine : grupa A : Suedia, S.U.A., Bulgaria, Israel, R.F.G., R.P.D. Coreeană, grupa B : Italia, Spania, Polonia, Canada, Ungaria Iugoslavia ; grupa C : R.D.Germană, Cehoslovacia, Finlanda, Cuba, Franța, Olanda ; grupa D : Japonia, Elveția, Austria, U.R.S.S., România. Individual, la concurs vor mai participa gimnaști din : Kuweit, Luxemburg, Australia, Tunisia, Algeria, Anglia, India, Noua Zeelandă, Turcia, R.A.U. și Danemarca.*

● Grupele feminine : *grupa A :* Suedia, Noua Zeelandă, precum și două selecționate alcătuite din gimnaste austriece și finlandeze (împreună), daneze și spaniole ; *grupa B :* Cehoslovacia, Anglia, Canada, precum și o selecționată internațională (Algeria, India, Luxemburg) ; *grupa C :* Polonia, România, Franța ; *grupa D :* R.F.G., Japonia, Australia, Cuba ; *grupa E :* Bulgaria, S.U.A., Olanda, U.R.S.S. ; *grupa F :* Israel, R.D.G., Iugoslavia, Ungaria.

● *Programul de desfășurare a campionatelor mondiale a fost stabilit după cum urmează :* 23 octombrie — *exerciții impuse, femei ;* 24 octombrie — *exerciții impuse, bărbați ;* 25 octombrie — *exerciții liber alese, femei :* 26 octombrie — *exerciții liber alese, bărbați ;* 27 octombrie — *finala pe aparate.*

● *În ceea ce privește ordinea de concurs la exercițiile impuse, aceasta a fost stabilită de pe acum ; cu liber alesele echipele vor intra în concurs pe baza rezultatelor de la impuse : primele 12 clasate după exercițiile impuse vor prezenta liber alesele după-amiaza, iar celelalte în cursul dimineții*

Echipa feminină a României va prezenta exercițiile impuse în cursul dimineții de 23 octombrie, iar băieții a doua zi — seara.

● *În brigăzile de arbitraj de la mondiale vor figura și doi reprezentanți ai țării noastre. Astfel, la feminin arbitra română va face parte din brigada de la sol, în timp ce la masculin vom avea reprezentant la cal cu mînere.*

Akinori Nakayama, *cel mai bun gimnast al Japoniei la ora actuală, pornește cu mari șanse la medaliile de aur ale C.M. Îl vom vedea, săptămîna viitoare, și în sala Floreasca...*

Caleidoscop

TELE-ȘAH

Studioul de televiziune din Sarajevo prezintă, de la mijlocul lunii trecute, o emisiune intitulată „Maeștri ai șahului". În cadrul acestei emisiuni, cunoscutul mare maestru american Robert Fischer și ziaristul iugoslav M. Bjelica fac prezentarea unor serii de mari campioni ai sportului pe 64 de patrate ca de pildă, Steinitz, Capablanca, Botvinnik, Petrosian, Tal, Spasski, Gligorici, Larsen și alții. Autorii emisiunii descriu întîmplări din viața marilor șahiști și analizează cele mai interesante partide jucate de aceștia.

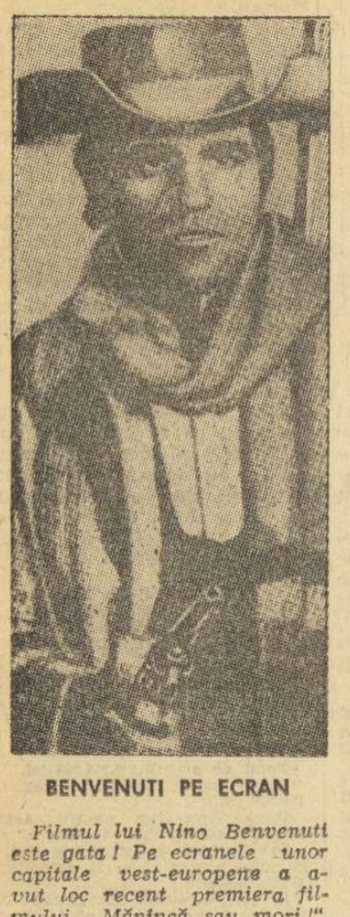

BENVENUTI PE ECRAN

Filmul lui Nino Benvenuti este gata ! Pe ecranele unor capitale vest-europene a avut loc recent premiera filmului „Mănîncă sau mori !", prima realizare cinematografică în care rolul principal este deținut de celebrul boxer profesionist italian. Este vorba de un „western" din care nu lipsesc obișnuitul atac asupra băncii, o goană a primelor automobile apărute pe șoselele din New Mexico, bătăi în baruri etc. Criticii cinematografici au fost unanimi în a aprecia că debutul lui Benvenuti ca actor de film a însemnat un real succes.

FILATELICE

Nicaragua, mică țară din America Centrală, manifestă o atracție deosebită pentru timbrele poștale cu subiecte sportive. Recent, poșta nicaraguaiană a emis o nouă serie de 12 valori : pe 11 dintre aceste timbre figurează portretele a 11 vedete ale fotbalului dinaintea ultimului război mondial, iar pe cel de-al 12-lea, sînt înfățișate drapelele celor 16 finaliste la Campionatul mondial din 1970.

LA CAPATUL ȚĂRII SOVIETICE

Sportul sovietic dispune de tot mai multe baze — stadioane, săli, terenuri, bazine — răspîndite pe tot cuprinsul republicilor unionale. Nu de mult a fost inaugurată o mare sală de sport în orașul Petropavlovsk, în Kamciatka. Acest veritabil palat al sporturilor este înzestrat cu un bazin de înot, terenuri de volei, baschet, sală pentru gimnastică etc.

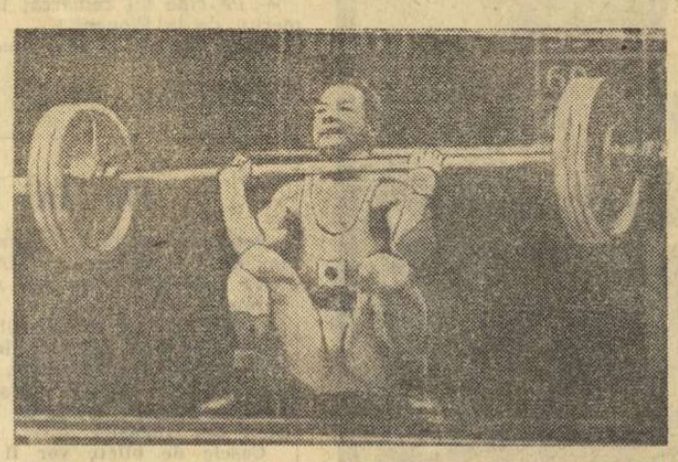

S-A INTIMPLAT LA COLUMBUS

Cînd vrei prea mult, nu obții nimic ! Acest dicton, mereu actual în sport, se potrivește și celor două „stop-cadre" de la recentele campionate mondiale de haltere, desfășurate la Columbus (S.U.A.), în care japonezul Yoshiyuki Miyake își încearcă zadarnic puterile la 150 kilograme. Bara a fost prea grea...

Miyake și-a pierdut cu această ocazie titlul la categoria până, iar ulterior a și fost descalifiieat pentru doping. Ca tacîmul să fie complet.

SUPERSTIȚIOSUL DIN TORONTO

Nu este un secret că mulți sportivi au unele superstiții. De această „boală" nu au scăpat nici jucătorii echipei profesioniste de hochei pe gheață „Toronto Maple Leaf". Recordul în materie se pare că îl deține unul dintre acești jucători care, din superstiție, începe întotdeauna să se echipeze în vederea unui meci, îmbrăcîndu-și mai întîi... ghetele cu patine. Oricare ar fi dificultățile întîmpinate, restul echipamentului și-l îmbracă întotdeauna numai după aceea.

BALONUL ROTUND IN... STUDIU

De ce fotbalul este de atîta vreme sportul preferat al englezilor ? Această întrebare și-au pus-o trei cercetători de la Universitatea din Leicester care și-au prezentat concluziile într-o comunicare înaintată Comitetului pentru sociologia sporturilor, din cadrul celui de-al 7-lea Congres al Asociației internaționale de sociologie. Ei explică popularitatea fotbalului prin faptul că, la origine, acest sport a permis bărbaților să exercite o activitate, de la care femeile sînt absente...

După cum au explicat autorii studiului, constituirea — la sfîrșitul secolului trecut — a marilor cluburi engleze de fotbal a coincis cu mișcarea pentru emanciparea femeilor. În fața acestei amenințări egalitare, bărbații s-au refugiat în cluburile sportive unde, în acea perioadă, puteau să se exteriorizeze în voie fără a fi amenințați de reproșurile soțiilor lor.

Între timp, însă, lucrurile s-au schimbat — precizează raportul. Tot mai multe cluburi de fotbal și-au deschis porțile femeilor, în scopul sporirii veniturilor ele au organizat numeroase serate dansante și, în plus, femeile engleze au început să cunoască fotbalul la fel de bine ca și soții lor !

Finiș în C. M. de motocros

JOEL ROBERT ȘI-A PĂSTRAT TITLUL

VIENA, 6. — Sportivul belgian Joel Robert a cucerit titlul de campion mondial la motocros (clasa 250 cmc). Este pentru a patra oară cînd Joel Robert cîștigă titlul suprem (anterior, el terminase învingător în 1964, 1968 și 1969). În ultima competiție contînd pentru campionatul mondial, desfășurată la Launsdorf (în apropiere de Klagenfurt), victoria a revenit finlandezului Heikki Mikkola (pe Husqvarna), urmat de Joel Robert pe „Suzuki" și Roger Decoster (Belgia) pe „C. Z.".

Iată clasamentul final al campionatului mondial : 1. **Joel Robert** (Belgia) — 96 puncte ; 2. **Sylvain Geboers** (Belgia) — 94 p ; 3. **Roger Decoster** (Belgia) — 74 p ; 4. **Heikki Mikkola** (Finlanda) — 73 p ; 5. **Miroslav Halm** (Cehoslovacia) — 70 p etc.

HANDBAL : R.D.G. — Iugoslavia 14-14

La Dessau (R.D.G.) s-a disputat întîlnirea amicală de handbal dintre echipele masculine ale R.D. Germane și Iugoslaviei. Jocul s-a încheiat cu un rezultat de egalitate : 14—14 (8—6).

-ultimele știri-ultimele rezultate-ultimele știri-

VIZITA LUI AVERY BRUNDAGE LA PARIS

În cadrul unei recepții care a avut loc la Paris, președintele C.I.O., Avery Brundage, a fost primit la Academia Sporturilor, unde conține Jean de Beaumont, președintele acestui for, i-a decernat diploma de membru „honoris causa".

SUZANA MAKAI, BINE CLASATĂ LA SOFIA

Jucătoarea noastră de șah, tînăra Suzana Makai, este bine clasată — după disputarea a patru runde — în turneul internațional feminin de șah de la Sofia. În fruntea clasamentului se află Konopleva (U.R.S.S.) și Veröczi (Ungaria) cu 3 puncte, iar Makai (România) și Eretova (Cehoslovacia) ocupă următoarele locuri cu cîte 2½ p. În a 4-a rundă, Suzana Makai a remizat cu maghiara Veröczi.

JAN JANSSEN LA SPITAL

Ciclistul olandez JAN JANSSEN, care s-a accidentat grav în cursul dureii curse Paris — Tours, disputată la 27 septembrie, continuă să se afle sub supraveghere medicală. El se află internat la un spital din Tours, cu diagnosticul de traumatism cranian. Starea lui Janssen s-a îmbunătățit, în urma îngrijirilor primite. Medicii nu-i permit însă ieșirea din spital, decît după ce se vor pronunța în privința tulburărilor cardiace, survenite în ultimele 48 de ore.

RICHEY ÎN FRUNTEA „MARELUI PREMIU" F.I.L.T.

Cunoscutul tenisman american Cliff Richey s-a instalat în fruntea clasamentului „Marelui Premiu" oferit de Federația internațională de tenis, în colaborare cu firma Pepsi Cola. Ca urmare a locului trei ocupat în cadrul turneului de la Berkeley (S.U.A.), Richey totalizează 45 de puncte, fiind urmat acum de Kan Rosewall (Australia) — 42 p, Arthur Ashe (S.U.A.) și Rod Laver (Australia) cîte 42 p, John Newcombe (Australia) — 35 p etc.

Redacția și administrația : str. Vasile Conta nr. 16 ; telefoane : centrală 11 10 05, secția corespondenți 11 51 09, interurban 72 și 286 ; telex : sportrom buc. 180. Tiparul : I. P. „Informația", București 40365

PROLETARI DIN TOATE ȚĂRILE, UNIȚI-VĂ!

sportul

ZIAR AL CONSILIULUI NAȚIONAL PENTRU EDUCAȚIE FIZICĂ ȘI SPORT

ANUL XXVI — Nr. 1047 (6481) 4 PAGINI 30 BANI Vineri 9 octombrie

AVANCRONICA SEZONULUI DE IARNĂ

Poiana Brașov înaintea zăpezii

Noi construcții. Amenajări și acțiuni ce se impun pentru pregătirea pirtiei de schi

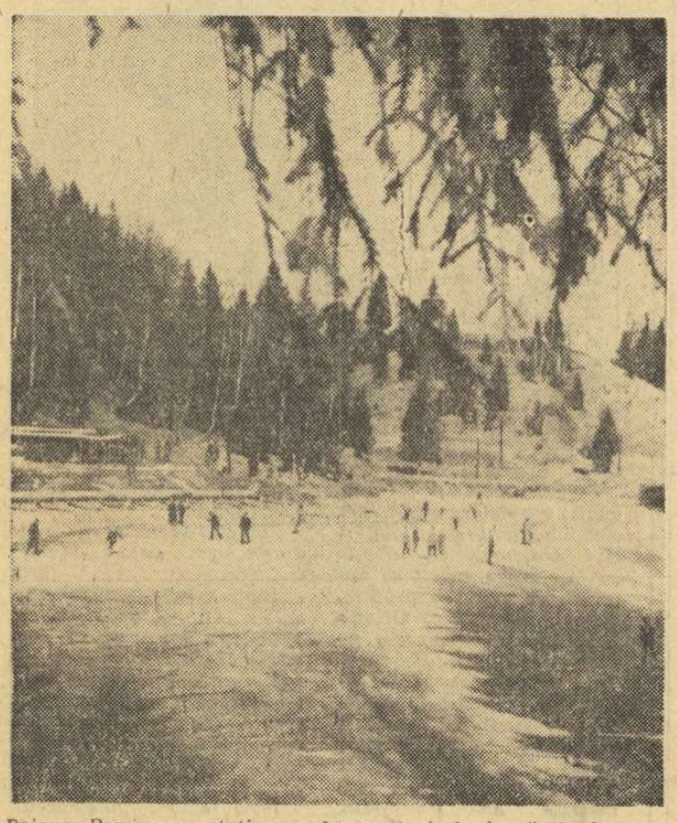

Poiana Brașov — stațiunea de sporturi de iarnă de la poalele Postăvarului, în așteptarea primei zăpezi și a primilor oaspeți, iubitori ai schiului. Pînă atunci, se patinează...

După cc cu două luni în urmă anunțam construirea unui teleferic cu cabină din Brașov spre virful Timpa, acum sintem în măsură să aducem la cunoștință noi obiective turistico-sportive, aflate în fază foarte avansată de construcție la Poiana Brașov, obiective ce vor fi puse la dispoziția publicului în sezonul de iarnă care urmează.

Un mare și modern teleferic cu cabine, în paralel cu cel vechi, se pregătește de probe. Marea sa capacitate, viteza de deplasare, modernitatea construcției, ca și instalațiile anexă îl înscriu printre **cele mai remarcabile realizări, comparabilă cu oricare instalație prestigioasă asemănătoare din Europa.**

În imediata vecinătate a stației de plecare — în ambianța unor poiene umbrite de brazi — UN NOU COMPLEX HOTELIER, **cu restaurant, braserie, cofetărie și alte anexe comerciale va** împleti utilul cu frumosul, în linii și armonii de o mare puritate și îndrăzneală arhitectonică. Adăugate la ceea ce există, aceste obiective vor îmbogăți salba de frumusețe de pe pieptul Postăvarului.

Intr-o stațiune modernă de sporturi de iarnă — cum tinde să devină Poiana — **construcțiile propriu-zise nu sînt un scop în sine, ci un mijloc de deservire funcțională și operativă a activităților specifice de agrement și performanță, în speță a schiului.** Iată de ce, spunînd lucruri foarte frumoase despre înzestrare, atragem atenția asupra altor aspecte, mai puțin lăudabile, în scopul remedierii acestora și conjugării eforturilor pe toate planurile.

Fără să mai constatăm starea alarmantă de anul trecut, totuși, din păcate **pîrtiile de schi — pentru care s-au construit instalațiile amintite mai sus — nu sînt pregătite corespunzător. O parte din lucrări revin constructorului** (Trustul 5 construcții Brașov) **și alta Administrației bazelor sportive Brașov.** De pildă, PRIMULUI II REVINE OBLIGAȚIA DE A ÎNDEPĂRTA URMELE ȘI RESTURILE ORGANIZĂRII DE ȘANTIER : **brazii tăiați și abandonați în trasee** (tăierea a fost necesară pentru operația de întindere a cablului), **curățirea pirtiilor de fiare, cabluri, luminări și piatră, depozitate în special în jurul stației terminus și în șaua Kanzelului, corectarea cu buldozerul a taluzurilor exterioare ale drumului de șantier care intersec-**

Mihai BÎRĂ

(Continuare în pag. a 2-a)

„U" TIMIȘOARA, TREI VICTORII ÎN POLONIA

În cadrul turneului întreprins în Polonia, echipa masculină de baschet Universitatea Timișoara, a susținut patru partide, obținînd victoria în trei dintre ele. Iată rezultatele : 84—68 (40—39) și 60—82 (35—36) cu L.K.S. Lodz, 52—81 (41—38, 75—75) cu S.K.S. Spolem și 65—57 (28—30) cu Baildon Katowice. Cei mai buni jucători ai formației timișorene au fost Viciu, Cimpeanu, Ionescu, Czmor și Leonte. (P. ARCAN — coresp. principal).

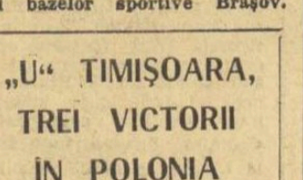

Blocnotes

Ori de cite ori facem bilanțul acțiunii inspirat numită „Delfin '70" sau pledăm pentru învățarea înotului, ar trebui să ne amintim de pilduitoarele aventuri ale eroului Odiseei lui Homer, în neistovita sa căutare a drumului spre casă.

Ulise, rămas fără vas, lovit de soartă, înoată într-o mare dezlănțuită și de o redutabilă putere. De partea sa, eroul are știința înotului, voința de a izbindi, inteligența care-i șoptește mereu că va ajunge acolo unde și-a propus.

Așa e și în competiția pe care ne-o propune viața. Trebuie să știm înota pentru a atinge — cu voința, cu inteligența — malurile dorite.

VICTOR BANCIULESCU

După repetiția generală de ieri, de la Snagov

FOTBALIȘTII NOȘTRI SÎNT GATA SĂ ÎNFRUNTE DUMINICĂ ELANUL ȘI OPTIMISMUL FINLANDEZILOR!

● Dobrin reintră în echipa națională ● Debutul lui Fl. Dumitrescu ● Este probabilă și utilizarea lui Tătaru

Așadar, iată-ne la ora „repetiției generale" a echipei României dinaintea startului ei în campionatul european. Asistăm la antrenamentul selecționabililor, care se desfășoară în condițiile unui joc-școală (de 3 reprize a 30 de minute) în compania echipei de tineret Petrolul (întărită cu jucătorii **Cringașu, Cotigă** și **Oprișan** — din prima formație ploieșteană). Antrenorul **Angelo Niculescu** este și arbitru. La această repetiție generală, se fac retușuri, se dau sfaturi, „arbitrul" oprind faza pe care antrenorul o vrea altfel lucrată și-i cere repetarea. Notînd „11"-le aliniat la începutul jocului — **Răducanu—Sătmăreanu, Lupescu, Dinu, Vigu, Dumitru, Nunweiller, Neagu, Dumitrache, Dobrin, Tătaru** — reporterul se oprește în primul rînd la alcătuirea liniei celor patru atacanți, toți vîrfuri centrale „de meserie". Nici o extremă... adevărată. S-ar părea, deci, că aceasta este prima problemă a antrenamentului : **linia de atac.** Repriza a doua confirmă ipoteza. O nouă alcătuire a cvartetului ofensiv : **Tătaru—Dumitrache—Dobrin—Fl. Dumitrescu.** În formația selecționabililor mai apar **Hălmăgeanu** (în locul lui Dinu) și **Mecanu** (în locul lui Vigu). Notăm și introducerea lui **Adamache** în poarta petroliștilor. Cursiv la mijlocul terenului, jocul nu „explodează" în faza finalizării, unde pasa decisivă nu este fructificată, deși Dobrin își servește bine coechipierii. Ne aflăm la mijlocul reprizei secunde și scorul este tot 0—0. Îl văd pe Angelo Niculescu discutînd cu Dobrin, deși faza se mutase la poarta lui Răducanu. Și iată și golurile. O combinație Tătaru—Dobrin, o pasă ca la carte și Dumitrache înscrie : 1—0. Citeva minute mai tirziu, o nouă deschidere ideală a lui Dobrin, un „șurub"-Dumitrache care fixează pe loc doi adversari și un nou gol : 2—0. Urmează, la scurt timp, un moment—Răducanu, păcălit de... soarele care-i bătea în ochi și de mingea trimisă frumos cu capul de Cringașu : 2—1. Și aproape imediat, reacția lui Dumitrache, care pentru simetrie înscrie spectaculos, tot cu capul, mingea fiindu-i transmisă de Fl. Dumitrescu la capătul unei curse frumoase.

Partea a doua a jocului-școală ne găsește alături de **Ilie Oană**, revenit pentru cîteva zile din Grecia, și care, curios, a venit să asiste la antrenamentul lotului național. Fostul antrenor al echipei reprezentative se declară impresionat de sporul de tehnicitate al actualului lot în comparație cu cel de acum 5—6 ani. **„Cu un mijloc de teren asigurat de Nunweiller, Dumitru și Dobrin — vîrf retras, altfel se țese tot jocul echipei, care îmi place cum evoluează în cîmp. Insistența înaintașilor aș vrea-o, însă, mai manifestă. Probabil că la meci se va juca altfel. Și-ar mai fi ceva ce... nu pot spune ziariștilor, dar am să-i spun lui Angelo, ca între prieteni".**

Ultima repriză, o nouă linie de atac **(Lucescu—Tătaru—Ene Daniel—Fl. Dumitrescu),** sînt introduse toate rezervele (și **Ivăncescu** și **Domide**), **Pescaru** — suferind de amigdalită — fiind singurul care rămîne spectator pe margine. Notăm ultimele două goluri (autori

Marius POPESCU

(Continuare în pag. a 3-a)

A FOST ALCĂTUITĂ ECHIPA DE FOTBAL A ROMÂNIEI PENTRU MECIUL CU FINLANDA

RĂDUCANU

SĂTMĂREANU LUPESCU DINU VIGU

DUMITRU R. NUNWEILLER

NEAGU DOBRIN DUMITRACHE FL. DUMITRESCU

Dobrin pătrunde printre trei adversari și lansează un nou atac.
Foto : Dragoș NEAGU

72 km/h PE VELODROMUL DINAMO!

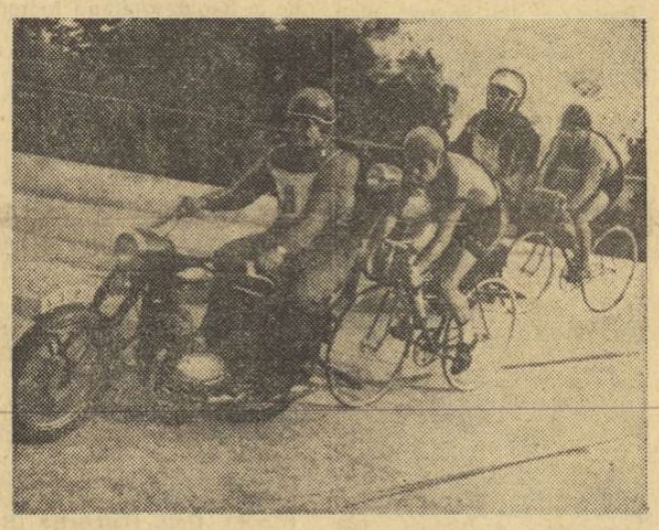

Două dintre cuplurile protagoniste, în dispută strînsă : C. Gonțea—I. Gociman (locul III) și C. Voicu—G. Negoescu cîștigători).
Foto : B. VASILE

Penultima secvență a „naționalelor" de pistă — *campionatului municipiului București la demifond cu antrenament mecanic* — s-a derulat ieri după-amiază, pe velodromul Dinamo, doar sub privirile cîtorva spectatori. Păcat, pentru că reuniunea a oferit un spectacol dinamic, atractiv, în care competitorii s-au angajat din plin în lupta sportivă. Ce merită a fi reliefat din desfășurarea celor 3 manșe a 10 minute? În primul rînd buna medie orară generală — 67,250 km, în evidentă creștere față de evoluțiile precedente ale acelorași cupluri. Apoi, faptul că ultima manșă a fost și cea mai tare (67,500), *IN TURUL 17 AL EI ÎNREGISTRÎNDU-SE DE CĂTRE PROTAGONIȘTI, UN EXCELENT 72 km/h.* În fine, subliniem verva cuplului stelist *George Negoescu—Constantin Voicu*, de trei ori pe locul I în reprizele acestui campionat al Capitalei. I-au secondat bine, dovedind și ei constanță (de trei ori locul II), colegii de club Mircea Virgil și Ion Pomană, actuali deținători (încă) ai titlului național. Nu trebuie omisă nici îndîrjita luptă pentru o poziție cît mai bună în clasament, departajările făcîndu-se chiar la... lupă, ca de pildă, pentru locurile IV—V, despărțite de numai 10 metri. Iată de ce este de așteptat ca peste două zile, în finala pe țară, mediile orare să urce, spectacolul să fie de calitate superioară, iar disputa „tandemurilor" motociclist-ciclist să atragă mai mulți iubitori ai sportului cu pedala în tribune.

CLASAMENT : 1. G. NEGOESCU—C. VOICU (Steaua) 34.000 m — *campioni ai municipiului București, 2. M. Virgil — I. Pomană (Steaua)* 33 330 m, *3. C. Gonțea — I. Gociman (Steaua)* 32 190 m, 4. M. Bețleagă—D. Panaitescu (Voința) 31.890 m, 5. C. Popescu—D. Marin (Voința) 31.880 m, 6. T. Puterity—M. Niculescu (Steaua-Olimpia) 31.785 m, 7. P. Soare—I. Nedelcu (Steaua) 27 470 m.

Finala campionatului național de demifond cu antrenament mecanic va avea loc duminică, de la ora 10 (în 4 manșe a 15 minute).

Programul ultimei reuniuni de velodrom va mai cuprinde și revanșa campionatelor la adițiune de puncte și viteză.

N. MARDAN

Simbătă, în sala Floreasca

START ÎN NOUL CAMPIONAT DE BASCHET

Programul etapei inaugurale a celei de a XXII-a ediții a campionatului național al seniorilor cuprinde următoarele meciuri : **Steaua — I.E.F.S., Politehnica București — Universitatea Timișoara, I.C.H.F. — Dinamo București, Farul Constanța — Universitatea Cluj, Politehnica Cluj — Politehnica Brașov și Politehnica Galați — Rapid București.**

Jocurile din Capitală se vor desfășura simbătă, în sala **Floreasca,** în următoarea ordine : **ora 17 : I.C.H.F. — Dinamo, ora 18,15 : Steaua — I.E.F.S.** Partida **Politehnica București — Universitatea Timișoara se va disputa duminică la Sibiu,** deoarece echipei bucureștene i s-a ridicat dreptul de a organiza întîlniri de divizia A pe două etape, **din cauza incidentelor petrecute în primăvară, în sala Politehnica.**

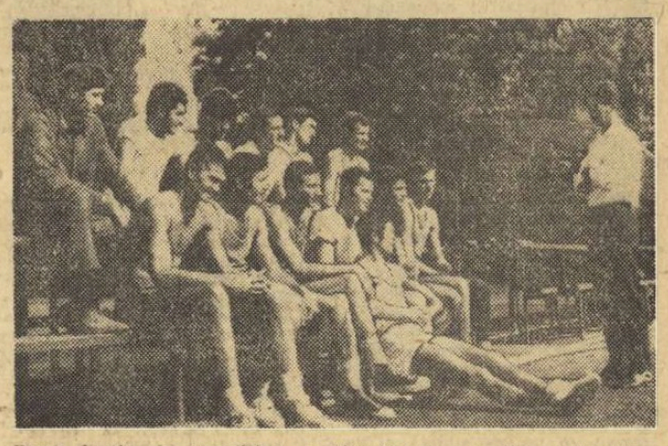

După lecția de pregătire, o discuție în aer liber este binevenită, așa par că spun jucătorii de la DINAMO București antrenorului lor Dan Niculescu. *Printre jucători se află și* Gh. Novac *care, deși este în convalescență după operația suferită, ține să fie alături de coechipierii săi*

Foto : V. BAGEAC

ECHIPELE DE OINĂ ÎNCEP ÎNTRECEREA FINALĂ

CIMPULUNG MUSCEL, 8 (prin telefon, de la trimisul nostru). Niciodată ultimul act al celei mai importante competiții de oină, finalele „naționalelor" n-au început sub auspicii atît de bune. Joi după-amiază, pe stadionul „23 August" din localitate, un public neobișnuit de numeros i-a întîmpinat pe participanții la finale. Spectatorii au fost răsplătiți din plin. Înaintea partidei oficiale, organizatorii au programat două meciuri demonstrative care au adus față în față formațiile C.P. București (campioană pe 1969) — Viața Nouă Olteni (Teleorman), Celuloza Călărași — Torpedo Zărnești (Brașov).

Fiecare prindere reușită, fiecare „bătaie" peste linia de fund, fentele iscusite ale apărătorilor, pasele derutante ca și năpraznicele lovituri ale jucătorilor în atac au fost aplaudate cu multă căldură de public.

Alături de cele patru formații menționate vor mai lupta pentru titlu Dinamo Băneasa (Ilfov), Constructorul Galați, Tricolorul Baia Mare și Biruința Gherăești (Neamț). Deși și-au cucerit dreptul de participare, echipele Drum Nou Boureni (Dolj) și Recolta Avrămeni (Botoșani) nu s-au prezentat încă, astfel că, după toate probabilitățile, ele vor absenta la reuniunea de vineri dimineața.

Tr. IOANIȚESCU

NECESITATEA MIȘCĂRII, RECONFORTĂRII PRIN SPORT, PENTRU OAMENII MUNCII!

Însemnări pe marginea Plenarei Consiliului județean Mureș al sindicatelor

Recent, la Tg. Mureș a avut loc plenara Consiliului județean al sindicatelor care a analizat modul cum se ocupă organizațiile sindicale și asociațiile sportive din instituții și întreprinderi de dezvoltarea activității de educație fizică și sport în rîndul masei largi de oameni ai muncii de pe cuprinsul județului Mureș.

Dezbaterile plenarei au reliefat frumoasele succese obținute în ultima vreme de mișcarea sportivă de masă din acest județ. Comparînd bilanțul prezentat în plenară cu rezultatele din anii precedenți se **DESPRINDE UN SENS ASCENDENT ÎN REALIZAREA SARCINILOR ORGANIZAȚIILOR SINDICALE ALE ASOCIAȚIILOR SPORTIVE.**

Colaborarea organizațiilor sindicale, cu organele C.J.E.F.S. și U.T.C. de pe teritoriul județului Mureș în direcția inițierii, organizării și conducerii sportului de masă a avut ca rezultat cuprinderea în asociațiile sportive a unui număr de peste 40 000 de salariați, din care aproape 2 500 sînt sportivi legitimați, angrenați în activitatea competițională (campionate orășenești, județene și republicane). **Pe teritoriul județului Mureș activează 78 de asociații sportive cu 381 de secții, cuprinzînd 24 de discipline sportive.**

Analizînd activitatea sportivă de masă, lucrările plenarei au subliniat faptul că în această direcție **s-au înregistrat unele succese.** Totuși, în raport cu obiec-

Gh. ILIUȚA

(Continuare în pag. a 2-a)

DERBY-ul CAMPIONATULUI FEMININ DE HANDBAL VĂZUT DE ANTRENORUL FEDERAL

La sfîrșitul acestei săptămîni, o dată cu disputarea ultimei etape a primului tur al campionatului feminin de handbal, la București este programată (teren Dinamo, ora 10.15) și întîlnirea derby a acestei întreceri : IEFS, revelația acestei toamne și lidera clasamentului va întîlni pe UNIVERSITATEA TIMIȘOARA, campioana țării. Meciul se recomandă ca un eveniment major în ansamblul competițiilor din acest sfîrșit de săptămînă și, firesc, este așteptat cu interes.

Ni s-a părut, deci, util să solicităm antrenorului federal **G. Zugrăvescu** o succintă „prefață" la acest moment de vîrf al disputei formațiilor feminine. Iată opinia acestui tehnician : „Partida se anunță atractivă nu numai prin prisma luptei directe **pentru primul loc în clasament. Aflîndu-se față-n față două formații deosebite, cred că, în cele din urmă, confruntarea va fi interesantă. Echipa bucureșteană se află, evident, într-o formă progresiv bună. Prin jocul lor, handbalistele de la I.E.F.S. știu să pună bine în valoare forța de șut a lui BĂICOIANU și BUNEA, iar clasa celor doi portari — ANCA și NAGHI — contribuie serios la realizarea succeselor din ultimul timp. Aș mai adăuga că formația este și foarte bine pregătită din punct de vedere fizic. De cealaltă parte se află o echipă cu multe talente (SECHELI, NEGHINĂ, METZENRATH), care își bazează jocul mai mult pe acțiuni individuale, pline de fantezie, spectaculoase. Din constatările de pînă acum „U" Timișoara nu a ajuns încă la un grad de omogenitate, care să-i permită să-și pună cît mai bine în relief valoarea. În concluzie, sper, că vom vedea un meci bun".**

REGRES VALORIC ÎN RUGBY. DE CE?

Ani de zile Bucureștiul s-a identificat cu citadela rugbyului românesc. Aici a fost, de fapt, leagănul acestei discipline, aici s-a semnat actul de naștere al primelor echipe de club.

Așa stînd lucrurile era și firesc, într-un fel, ca și valoric echipele bucureștene să dețină supremația. De altfel, ani de-a rîndul formații de club ca Grivița Roșie, Steaua sau Dinamo au constituit un fel de zid de netrecut către fruntea piramidei, pentru toate celelalte echipe competitoare, chiar dacă la Cluj, Petroșani, Iași sau Constanța principalele exponente ale rugbyului din primul oraș al țării înregistrau rezultate strînse. Soarta multor campionate s-a decis în Capitală, avînd drept protagoniste două dintre cele trei team-uri amintite.

Fără îndoială că o asemenea stare de fapt nu era în avantajul competiției ca spectacol și poate, într-o măsură, îndepărtarea unora de terenurile de rugby (de bună seamă nu a celor mai zeloși) a fost determinată și de existența acestui statu quo prelungit.

Iată însă că în ediția precedentă a campionatului diviziei A, ierarhiile încep să se clatine. Între cele trei mari formații bucureștene se intercalează o a patra, din provincie, și anume Universitatea Timișoara, clasată pe locul 3. Un simplu accident, s-au grăbit să afirme unii, și care nu se va mai repeta. Dar, la numai cîteva luni de zile, o dată cu actuala ediție a campionatului, iată accidentele (sau surprizele) reapar. Grivița Roșie pierde la Universitatea Timișoara și, în aceeași etapă, la București chiar, Dinamo este întrecută de Politehnica Iași. Așadar, suita surprizelor promite să se continue și anul acesta. Echipele bucureștene nu sînt, deci, invincibile.

Ce exprimă, în fond, asemenea rezultate-surpriză? Este într-adevăr, vorba de o ascensiune valorică a unor formații din provincie, care se străduiesc să iasă din anonimat? Firește, nu poate fi contestată omogenitatea, creșterea valorică a unor echipe din țară, care fac eforturi vizibile pentru a fi la înălțimea primului campionat. Nu-i însă mai puțin adevărat că în ultima vreme (și din toamna aceasta îndeosebi) **se manifestă alarmante carențe în pregătirea unor fruntașe ale rugbyului nostru, în speță Grivița Roșie și Dinamo.** Chiar lipsită de aportul unor titulari (**Demian, Onuțiu, Drăgulescu**), o echipă de talia și experiența Griviței Roșii nu putea pierde un joc în fața unei formații handicapate de condiții dificile de pregătire, care nu are teren pentru desfășurarea antrenamentelor. Aproape la fel se prezintă și cazul echipei Dinamo, care cedează în fața unui adversar obligat să se pregătească pe unde apucă.

Asistăm, pe de o parte, la ridicarea valorică a unor echipe din provincie, ceea ce este foarte bine, **dar și la o tendință de neglijare a procesului de antrenament la formațiile fruntașe, ceea ce, desigur, trebuie să ne îngrijoreze.** Este o stare de lucruri care evidențiază necesitatea unor măsuri ferme și urgente, în primul rînd la nivelul cluburilor. Fiindcă, acolo, în viața cluburilor, a secțiilor de rugby, sînt necesare măsuri pentru înlăturarea carențelor ce grevează asupra dezvoltării rugbyului românesc.

Tiberiu STAMA

— BOX —

NOUĂ BOXERI CONSTĂNȚENI VOR LUPTA ÎN TURNEUL FINAL AL CAMPIONATELOR

Și la Constanța se simte apropierea finalelor campionatelor naționale de seniori. Cei doi antrenori ai clubului Farul, N. BUZĂ și I. VĂDUVA, lucrează intens, diminează și după amiaza, cu boxerii calificați în turneul final. În prim plan se situează campionul țării la semimuscă, *Aurel Mihai*, care va veni la București hotărît să-și adjudece cel de al doilea titlu. Cu aceeași ardoare se pregătesc și ceilalți pugiliști constănțeni : *A. Iliescu, A. Simionescu, G. Șoșoiu, P. Pîrvu, M. Dumitrașcu, O. Badea, P. Manole* și *R. Orhan*. Așadar, Constanța va fi prezentă cu 9 boxeri, unii dintre ei posesori ai unor frumoase cărți de vizită (cum sînt Mihai și Iliescu), alții mai tineri dar dornici de afirmare (Simionescu, Dumitrașcu, Badea, Orhan etc).

Conștienți de faptul că forma sportivă cea mai bună se capătă în meciuri, antrenorii s-au străduit să perfecteze întîlniri de verificare. Meciurile cu Steaua și Dinamo n-au putut fi însă perfectate. În schimb, constănțenii au primit, la 19 septembrie, vizita unei selecționate bucureștene, iar mîine vor încrucișa mănușile cu pugiliștii de la Metalul. Nerealizarea dorinței de a-și verifica elevii în mai multe partide amicale a provocat nemulțumirea conducerii tehnice a echipei. Antrenorul Buză ne declara — în această privință — următoarele : *„Clubul Farul nu se ocupă aproape deloc de soarta boxului, și nici conducerea secției. Nimeni nu trece pe la sala de antrenament. Cînd e vorba de organizarea galelor, conducerea clubului se eschivează, pretextînd că sînt nerentabile"*.

Galele pot fi, într-adevăr, nerentabile, dacă sînt lipsite de capete de afiș. Ne amintim însă că Sala sportului din localitate a fost întotdeauna arhiplină, cînd în ring evoluau boxeri cunoscuți. Dar, pentru aceasta trebuie depuse eforturi din timp pentru aducerea unor pugiliști „cu nume" la Constanța. Galele de... mîna a treia sînt, desigur nerentabile, dar ele n-ar trebui organizate în Sala sportului, ci în sălile de antrenament, prin rotație. Acolo își pot asigura boxerii începători rodajul, și numai după ce capătă experiența necesară ar trebui programați pe „ringul central", adică la Sala sportului.

Revenind la turneul final de la București, l-am întrebat pe antrenorul Nicolae Buză ce șanse acordă elevilor săi. Răspunsul său a fost fără echivoc : *Aurel Mihai va cuceri din nou centura de campion la semimuscă*. Antrenorul N. Buză speră, de asemenea, *ca Aurel Iliescu să-și adjudece titlul de pană* (și, prin aceasta să-și îndeplinească norma de maestru al sportului), *iar M. Dumitrașcu și P. Pîrvu să intre în posesia medaliilor de bronz*.

Cornel POPA
coresp. principal

24 de arbitri la C.E. de tineret

24 de arbitri-judecători au fost invitați de A.E.B.A. să oficieze la campionatele europene de tineret de la Miskolc (8—15 noiembrie). Printre aceștia se numără : Raduikovici — Iugoslavia, Tallarico — Italia, McClur — Irlanda, Mascot — Franța, Kritz — R.D.G., Grabarz — R.F.G., Comert — Turcia, Scerbakov — U.R.S.S., Popiolek — Polonia, Kelemen, Șermer, Șomoș (toți din Ungaria). Din partea țării noastre va fi prezent arbitrul craiovean Mihai Voiculescu.

Între 1 și 10 decembrie, F.R. Box preconizează organizarea unei consfătuiri cu antrenorii din țară. La consfătuire și-au exprimat dorința să participe și antrenori din Bulgaria, Turcia și Iran.

În afara arbitrilor England (Anglia), Nielsen (Danemarca), Petros (Iran) și Comert (Turcia), la finalele campionatelor naționale de seniori a fost invitat și arbitrul polonez Popiolek.

Duminică, de la ora 10, o nouă gală în cadrul campionatului municipal de seniori. Ringul, pe scena Casei de cultură a tineretului din sectorul 4 (str. Turturele).

— TURISM-ALPINISM —

TUR DE ORIZONT

Federația română de turism-alpinism va organiza între 16 și 22 noiembrie, într-o localitate de pe Valea Prahovei, un curs de instruire deschis antrenorilor de alpinism și turism aplicativ, arbitrilor trasatori pentru orientare turistică și conducătorilor de echipe Salvamont.

La sfîrșitul săptămînii viitoare (duminică 18 octombrie) se va desfășura în Bucegi etapa a II-a a Alpiniadei universitare 1970. Organizarea competiției este asigurată de clubul sportiv I.P.G.G.—București cu sprijinul federației de specialitate.

La Friedrichroda (R. D. Germană) s-au desfășurat, recent, campionatele mondiale de orientare turistică pe care le-au dominat, sportivii norvegieni, învingători în 3 din cele 4 probe ale competiției.

REZULTATE TEHNICE — *Individual — Femei : 1. INGRID MADLER* (Norv.) 1:10:39 ; 2. Ulla Lindquist (Sued) 1:12:44 ; 3. Christine Danielsen (Norv.) 1:13:44... 6. Agnes Hegedus (Ung.) 1:17:17. *Bărbați :* 1. STIG BERGE (Norv.) 1:49:46, 2. Karl John (Elv.) 1:51:07, 3. Dieter Hulliger (Elv.) 1:51:46. *Echipe. Femei :* 1. SUEDIA 2:32:39, 2. Ungaria 2:37:13, 3. Norvegia 2:38:59. *Bărbați :* 1. NORVEGIA 3:52:00, 2. Suedia 4:07:06, 3. Cehoslovacia (Lenhard, Beranek, Jasek, Galik) 4:07:20.

Comisia de specialitate din F.R.T.A. își va desfășura, în zilele următoare, obișnuitele lucrări de omologare a traseelor escaladelor alpine efectuate, în premieră, anul acesta de alpiniștii diferitelor cluburi.

Un grup de cinci alpiniști brașoveni avînd în frunte pe președintele comisiei județene de specialitate, Aristide Stavros *și pe ing.* Ioan Coman a întreprins o expediție în Turcia cu INTENȚIA DE A REALIZA ASCENSIUNEA MUNTELUI ARARAT. *Accesul echipelor străine pe acest munte fiind interzis printr-o hotărîre recentă, alpiniștii brașoveni au efectuat în schimb trei ascensiuni, pe trasee diferite, pe muntele* Erciyes (3916 m).

O serie de alpiniști români au efectuat în acest sezon escalade în diverși munți din Europa. Citățm : M. OPRIȘ (Dinamo Brașov) și D. CHIVU (A. S. Armata—Brașov) în Alpii italieni, *pe* Piccolo Cervino *și* Breithorn *(+196 m) ; D. BÎRLIDA, I. SÎN și R. ZOLOTARU (toți de la C.F.R. Petroșani) în munții* Tatra Înaltă *(Cehoslovacia), P. FOZOKOȘ, președintele colegiului de arbitri din FRTA și N. NAGHI (A. S. Armata Brașov) tot în munții* Tatra *(Cehoslovacia) iar P. BOGOIU (Sănătatea București) și TR. FLUCUȘ (Celuloza Zărnești) în* Bulgaria.

— HOCHEI —

ACTUALITĂȚI

A fost alcătuit programul de desfășurare al primului tur al campionatului. O noutate în această privință o constituie faptul că nu se mai dispută jocuri diminețea. La primul tur, care așa după cum s-a anunțat, se va desfășura la București, se fac, totuși, două excepții în primele zile, cauzate de organizarea în Capitală a demonstrației internaționale de patinaj artistic. Astfel, noua ediție a campionatului va începe **simbătă 17 octombrie la ora 11,30** cu meciul **Dinamo — Avîntul Gheorghieni**, iar la ora 14 va avea loc o întîlnire atractivă : **Avîntul Miercurea Ciuc — Agronomia Cluj.** Duminică mai este programat un meci (la ora 10), iar apoi de luni 19 octombrie se dispută cîte două jocuri pe zi (ora 16 și 18,30) pînă duminică 25 octombrie. În ziua de simbătă 24 octombrie este zi de pauză.

În ultima sa ședință, biroul federal a aprobat transferările pentru sezonul în curs. Iată ce jucători noi vor avea formațiile participante la campionatul diviziei A : PETROL-GEOLOGIE BUCUREȘTI **(A. Malchin, D. Ipeghian, Gh. Florian, N. Vasiliu, M. Ionescu** — toți de la Șc. sportivă nr. 2, **Iulian Constantinescu** și **M. Vlad** de la Steaua, **V. Netedu** de la Dinamo) ; STEAUA **(Răzvan Scheau** de la Petrol-Geologie) ; DINAMO **(E. Tone** de la Șc. sportivă nr. 2.

Doi arbitri români au fost delegați să conducă un meci din primul tur al „Cupei campionilor europeni". Întîlnirea tur dintre echipele **ȚSKA Cerveno Zname** (Bulgaria) și **H. C. Jesenice** (Iugoslavia), care va avea loc în ziua de 22 octombrie la Sofia va fi condusă de cuplul de arbitri români **C. Sgincă** și **Fl. Gubernu.**

Lotul reprezentativ se va întruni pentru prima oară pe gheață — pentru că antrenamente pe... uscat s-au mai făcut — **după consumarea primului tur al campionatului.** Atunci, antrenorii **M. Flamaropol** și **Z. Csaka** vor organiza primele antrenamente în comun la București cu cei ce se vor evidenția în jocurile de campionat.

POIANA BRAȘOV

(Urmare din pag. 1)

tează în numeroase puncte pîrtiile, curățirea de piatră, balast și lemnărie din jurul stației de plecare și la pilonul doi.

Iar A.B.S., ca proprietar al pîrtiilor, ARE OBLIGAȚIA ÎNTREȚINERII CURENTE. Dar vizitînd traseele, această operație nu se face remarcată. **Pe margini, buturugi și brazi uscați, cu cioturile întinse spre cer, imploră și așteaptă de mult să fie strînse și să li se dea foc. Stînci așteaptă să fie îndepărtate, șanțuri săpate de torenți sau de izvoare (Catepu) așteaptă să fie astupate. Grohotișul trebuie greblat și netezit.** Parcurgîndu-le, în prezent abandonate, nu-ți poți înfrîna o impresie de tristețe.

Toate cele amintite — și altele încă — nu sînt lucrări mari și nici grele. Ele, însă, se cer **executate acum, înainte ca ploile și frigul să le prindă în cleștele său de fier. Corectările tîrzii pretind eforturi și cheltuieli triple,** iar ABANDONAREA ÎN STAREA ACTUALĂ ESTE DE NECONCEPUT. **Sezonul turistic și competițional ar fi compromis.** Timpul nu mai trebuie pierdut.

— TENIS —

„RESPIRO" ÎN PREAJMA FINIȘULUI

Cu pași destul de înceți, cu multe, cu foarte multe meciuri aminate din tur și cu altele care s-au rejucat (în zilele de 6—7 octombrie, Dinamo și Steaua s-au reîntîlnit — în cadrul etapei a II-a a primei părți a campionatului — ca urmare a contestației formulate de echipa antrenată de Gh. Viziru și C. Chivaru și căreia biroul federal i-a dat cîștig de cauză), campionatul divizionar A a ajuns, totuși, în preajma finișului. Această întrecere maraton (seria I), dintre cele mai bune formații din Capitală și din provincie — începută în luna aprilie — ne oferă (în sfîrșit !) posibilitatea de a face cîteva considerații asupra poziției în clasament a echipelor.

După etapele consumate pînă acum un lucru este cert : C.S.U. Construcții (antrenor A. Bardan) căreia nimeni nu-i întrevedea, în primăvară, un atît de... strălucit viitor, este cîștigătoarea virtuală a campionatului. Grație pregătirii serioase a jucătorilor-studenți, a unor antrenamente în timpul cărora a curs multă... transpirație, dar și datorită faptului (poate în primul rînd) că în formația clubului universitar activează tenismani deosebit de talentați (o avem în vedere pe Agneta Kun, pe Ion Santei) — C.S.U. Construcții s-a desprins, rînd pe rînd, de „bucureștenele" Progresul, Dinamo și Steaua — și ele pretendente la titlu.

Într-o situație de loc strălucită se află echipa studenților clujeni. Aceștia nu au cîștigat pînă acum nici o întîlnire, astfel că ei se află, în momentul de față, pe ultimul loc al clasamentului. În consecință, Politehnica Cluj va avea de susținut acasă (24—25 octombrie) și în deplasare (31 oct. — 1 noiembrie) un meci de baraj cu cîștigătoarea seriei a II-a, formația Mureșul Tg. Mureș. Vor reuși studenții din orașul de pe Someș să se mențină în prima serie ? Sau vor trebui să cedeze locul echipei mureșene ? Credem că la aceste întrebări (dar mai ales la răspunsuri) se gîndesc și antrenorii clujeni.

În sfîrșit, nu putem pune punct acestor cîtorva însemnări pe marginea campionatului divizionar pe echipe, mai înainte de a ne reafirma părerea că se impune adoptarea unei formule mai corespunzătoare de desfășurare a întrecerilor. De altfel, așa cum ne sugerau cîțiva antrenori, comprimarea în două etape a meciurilor ar fi cea mai potrivită soluție. În cadrul primei etape ar urma să se dispute toate meciurile din tur, iar în cealaltă, returul. În plus această optează — ca și noi, de altfel — pentru organizarea a două întreceri paralele : una rezervată seniorilor și o alta pentru juniori.

Ion GAVRILESCU

CLASAMENTUL SERIEI I

1. C.S.U. Construcții	8	8	1	0	17
2. Progr. Buc.	8	5	1	2	11
3. Dinamo București	8	5	1	2	11
4. Steaua	8	4	0	4	8
5. Steagul roșu Brașov	8	1	1	6	3
6. Politehnica Cluj	9	0	0	9	0

CLASAMENTUL SERIEI A II-A

1. Mureșul Tg. Mureș	7	6	0	1	12
2. Ind. sîrmei C. Turzii	7	5	1	1	11
3. Șc. sp. nr. 2 Buc.	7	4	1	2	9
4. U.T.A.	7	4	0	3	8
5. Electrica Timișoara	7	3	1	3	7
6. Constr. Hunedoara	7	1	3	3	5
7. Sănătatea Oradea	7	1	2	4	4
8. Petrolistul Cîmpina	7	0	0	7	0

— AUTOMOBILISM —

SPORTIVII ROMÂNI PUTEAU CÎȘTIGA CURSA INTERNAȚIONALĂ DE PE FELEAC...

...dar au fost învinși de birocratism

Din cele cîteva curse care au animat sezonul competițional al automobiliștilor noștri, cea disputată duminică pe dealul Feleacului marchează cel mai frumos succes. O confirmă faptul că **peste 20 000 de spectatori** au ținut să urmărească întrecerea.

Fără îndoială la succesul concursului au contribuit **buna organizare și popularizare care s-a făcut la Cluj** (afișe și programe tipărite), dar mai ales prezența la start a unor piloți străini și a unor mașini puternice care promiteau lucruri deosebite. În realitate, **concursul național a fost cel care a făcut interesantă cursa, automobiliștii oaspeți neridicîndu-se (cu excepția australianului Martin Köpplinger) la valoarea așteptată.** Oricum, am regretat faptul că nu se adoptă și la noi sistemul larg folosit la asemenea întreceri de a se acorda fiecărui concurent două urcări, în clasament contînd cea mai bună dintre ele. Numărul mic al întrecerilor anuale, posibilitățile reduse de antrenament, fac ca și cei mai buni piloți ai noștri să nu se poată exprima total într-o singură urcare, mai ales atunci cînd condițiile de concurs (cazul de la Feleac, unde simbătă traseul a fost ud și alunecos) sînt altele decît la antrenament. Dacă startul s-ar fi dat din minut în minut din primele serii și s-ar fi eliminat pauzele mari dintre ele, în același număr de ore s-ar fi putut efectua cîte două urcări și spectatorii clujeni ar fi fost pe deplin răsplătiți pentru interesul manifestat. Totodată clasamentele finale ar fi reflectat mai fidel valorile. **Oricum, cea de-a doua etapă a campionatului național** a constituit un succes iar rezultatele reflectă în bună măsură posibilitățile piloților și ale mașinilor. În fruntea clasamentului general — așa cum este firesc — întîlnim piloți consacrați ai mașinilor Renault 8 Gordini. **(Eugen Ionescu-Cristea, Puiu Aurel, Florin Popescu, C. Pescaru, L. Borbely).** Cărora li s-a alăturat clujeanul **Laurențiu Moldovan,** pentru prima oară la volanul unei astfel de mașini. **Primii au dovedit, din nou, că au atins o valoare certă care îi îndreptățește să aspire la afirmarea pe plan internațional.** Comparînd timpii realizați de ei și de oaspeții care au concurat sau au urcat, în afară de concurs, coasta Feleacului, constatăm că doar un singur reprezentant al clubului Porsche-Wiesbaden, Kalheinz Franke (Porsche Targo 911T 3.33,35) a reușit să întreacă pe Eugen Ionescu-Cristea (3.35,16) și încă unul (Johan Koehler-BMW 2800—3.303 pe Aurel Puiu (3.38.01), **deși mașinile oaspeților (Porsche 911 T sau S și B M W 2800) aveau sub capotă mult mai mulți cai.**

Cursa internațională (la care nu au participat decît doi concurenți străini, ceilalți neavînd licențe de alergători internaționali) **ar fi fost cîștigată de Eugen Ionescu-Cristea și un singur oaspete s-ar fi putut intercala pe locul doi. Nu a fost așa fiindcă la Cluj s-a întîmplat un fapt probabil unic în istoria sportului nostru : Automobil Clubul Român, organizatorul întrecerii, din motive pe care nu le cunoaștem și nu le înțelegem nu a găsit cu cale să reprezinte în cursă automobilismul românesc.** Mașinile R 8 Gordini de grupa a II-a ale clubului au rămas la București (pentru a nu se uza ! ! ?) și nu s-a format o echipă a clubului cu cei mai buni piloți, AȘA CUM ERA HOTĂRÎT JOI LA CENTRU. Grija reprezentării automobilismului nostru a fost lăsată pe seama piloților care, pe lîngă faptul că nu dispuneau decît de mașinile lor obosite (R 8 Gordini de grupa I), **se deplasaseră la Cluj pe cheltuiala proprie, și trebuia să mai plătească o taxă de înscriere de 360 lei pentru a lua parte la cursa internațională. Or credem că se cerea prea mult acestor pasionați pentru care, fiece participare la o cursă națională înseamnă un apreciabil efort material,** nerecuperat prin premiile care se acordă. Și în aceste condiții, cei mai buni s-ar fi înscris, totuși, în cursă dacă răspunsul negativ al A.C.R. în privința echipei sale nu ar fi fost comunicat după ora încheierii înscrierilor. Noroc că ambii clujeni (L. Borbely și L. Moldovan) se înscriseseră cu multe zile înainte pentru cursa internațională și că în a doua urcare și-au îmbunătățit timpii, ocupînd în final locurile 2 și 3. Cursa nu a numărat însă decît patru concurenți, al patrulea fiind austriacul Köpplinger, un specialist al curselor de coastă, care pe un Steyer Puch de 600 cmc. (pregătit special) a realizat un timp foarte apropiat de R 8 Gordini 1300 (3:52,04).

Sperăm că această neplăcută situație creată în cursa internațională va face obiectul unei analize temeinice din partea conducerii A.C.R. care va găsi soluțiile cele mai potrivite pentru îmbunătățirea activității C.S.N.A. și serviciului său de competiții, organe închistate într-o rutină și un birocratism care dăunează sportului automobilistic, ratînd ocaziile de afirmare pe plan internațional.

Gh. EPURAN

Prim plan

NICU DUȚĂ

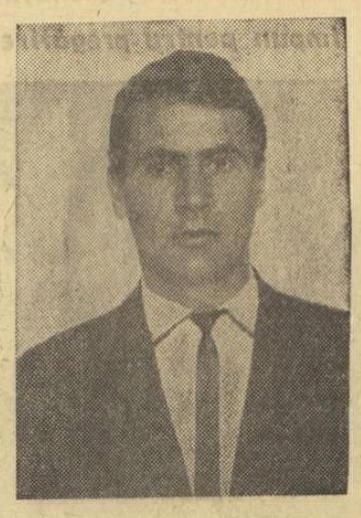

Născut la 1 decembrie 1943, în comuna Homocea (județul Vrancea) și îndrăgește rugbyul încă din anii de școală, dar începe să-l practice la nivel de performanță din 1962 la echipa Rulmentul Bîrlad. În 1964 îl găsim activînd la Petrolul Tecuci, ca în 1965 să revină la Rulmentul. Din 1968 el activează la Universitatea Timișoara fiind, la ora actuală, unul din componenții de bază ai acestei echipe.

Fără îndoială, performera ultimelor etape ale campionatului de rugby a fost Universitatea Timișoara, care a reușit să depășească, pe teren propriu, echipa campioană, Grivița Roșie, iar în deplasare pe Politehnica Iași.

La concretizarea superiorității, în ambele partide, o contribuție esențială a avut-o fundașul Nicu Duță, autor a mai mult de jumătate din punctele înscrise de timișoreni.

Student în anul III al Facultății de științe economice, Nicu este prețuit de toți colegii pentru calitățile sale de om și de sportiv. Element foarte disciplinat și sîrguincios, el a știut să îmbine, în modul cel mai fericit, învățătura și sportul, obținînd în amîndouă satisfacții majore.

Am stat de vorbă cu mulți dintre cei care-l cunosc îndeaproape. Toți, fără excepție, l-au caracterizat ca pe „un om care știe ce vrea". În formație el și-a cîștigat locul în urma unei munci intense la antrenamente, iar la facultate bursa print-un studiu aprofundat al materiilor prevăzute în program.

Pînă acum, antrenorul formației timișorene, M. Antonescu, se arată a fi foarte mulțumit de elevul său, care „este pe teren așa cum este și în viață" : modest, sîrguincios, năzuind mereu să urce cît mai sus treptele măiestriei în sport și în profesiunea aleasă.

— RUGBY —

CONSIDERAȚII LA JUMĂTATEA TURULUI

Cu etapa de duminică, juniorii au ajuns la jumătatea turului campionatului. O primă constatare ce se impune este aceea că generația tînără se prezintă la un nivel superior anului trecut.

Campioana ediției precedente, **echipa Clubului sportiv școlar,** antrenată de Cornel Munteanu, s-a dovedit pînă în prezent a fi cea mai în formă, cîștigînd la scor toate întîlnirile susținute (21—9 cu Șc. sp. 2, 52—3 cu Dinamo și 75—0 cu Progresul).

Rapid și **Steaua** au obținut trei victorii consecutive, dovedind și ele multă poftă de joc și o pregătire bună, în timp ce juniorii de la **Grivița Roșie** sînt la cea de a treia înfrîngere consecutivă.

Din păcate, tinerii rugbyști de la Rapid, aspiranți îndreptățiți la una din pozițiile fruntașe ale clasamentului (anul trecut ei au fost finaliști ai campionatului) sînt tratați cu indiferență de către conducerea clubului. Ei nu dispun de teren de antrenament și joc, astfel că atît pregătirile, cît și partidele oficiale trebuie să le susțină în... deplasare.

A rămas să mai convingă formația **Constructorul** (învingătoare în partida cu Grivița Roșie 6—3, și învinsă în cea cu Rapid 0—19) care în cele două meciuri susținute a arătat și lucruri bune dar și destule carențe.

Urmărind evoluția juniorilor în această parte a campionatului am remarcat jocul bun prestat de **Octavian, Enache, Moraru, Munteanu, Mogoș** (C.S.S.), **Gall, Burghelea** (Rapid), **Bidirel, Cioarec** (Șc. sp. 2).

Săptămîna viitoare, o selecționată a juniorilor bucureșteni (care se confundă, de fapt, cu reprezentativa țării) va întreprinde un turneu în Iugoslavia. Partidele de duminică vor constitui, totodată, și un ultim criteriu de verificare a potențialului membrilor lotului. Este firesc, deci, ca în etapa de duminică să așteptăm de la selecționabili o comportare care să îndreptățească chemarea lor în rîndul celor mai buni juniori ai țării.

Em. F.

MINERUL BROȘTENI, PERFORMERA DIVIZIEI SECUNDE I

S-au consumat primele două etape în divizia B, competiție punctată și anul acesta de numeroase rezultate surpriză. Cele mai mari, desigur, au fost furnizate de proaspăt înființata echipă **Minerul** din **Broșteni : 43—0** cu Unirea Tricolor Brăila și apoi 3—0, în deplasare, cu Farul II. Este un debut promițător pentru această echipă de rugby din Țara de Sus a Moldovei și pe care îl salutăm cu toată căldura ! Din aceeași serie cu Minerul face parte și Constructorul Suceava, care, de asemenea, este neînvinsă (14—9 cu USAS Năvodari în deplasare și 3—0 cu Unirea Tricolor Brăila). În schimb au demarat puțin convingător echipe care se anunțau drept protagoniste ale seriei, ca Ancora Galați învinsă la Iași de Agronomia (9—0) și A.S.M. Tecuci, care a pierdut, în prima etapă la Ancora (16—3) și a cîștigat greu acasă partida cu Constructorul Bîrlad (17—14).

Fosta divizionară A, Progresul s-a impus și în partida de la Oltenița, cu S.N.O. (11—3) și în cea de la București, cu A.S.E. (24—3). Formația Vulcan în schimb — și ea fostă divizionară A — s-a comportat inegal : după o victorie categorică la Arhitectura (45—0), ea a pierdut destul de concludent la Sportul studențesc (9—3). Bine pare să se prezinte Gloria, cu două victorii lejere (20—0 la Aeronautica și 24—3 la Arhitectura), care o situează printre fruntașele seriei. O mențiune și pentru Tînărul petrolist Ploiești, care a cîștigat — nesperat — la Olimpia (9—6) și a întrecut apoi pe Dunărea (9—3).

În seria a III-a se face simțită din plin prezența echipei craiovene, Electroputere (40—8 cu Metalul Tr. Severin și 8—6 la Brașov cu C.F.R.). În urmărirea ei se află, deocamdată, Precizia Săcele, și ea victorioasă în ambele etape (13—0 cu U.M. Timișoara și 21—9 cu Politehnica Cluj).

C.N.E.F.S. angajează urgent dactilografă. Relații la telefonul 12.00.66.

— Baschet —

CELE MAI IMPORTANTE TRANSFERĂRI

Calm neobișnuit în perioada de transferări dinaintea începerii diviziei A de seniori. Doar cîteva nume de rezonanță, în rest tabelele cuprind jucători mediocri. Din modesta listă a baschetbaliștilor cărora li s-a aprobat trecerea de la o echipă la alta, am selecționat următoarele transferări : **Czmor** — de la Steaua la Universitatea Timișoara, **Pîrșu** — de la I.E.F.S. la Politehnica București, **Zdrenghea** — de la Știința Mediaș la Universitatea Cluj ; **Gh. Roman** și **Barta** de la I.E.F.S. la Politehnica Cluj, **Gall** — de la I.C.H.F. la Progresul București, **Poleanu** — de la Academia Militară la I.C.H.F.

La fete, a căror întrecere începe săptămîna viitoare, am consemnat următoarele transferări : **Floarea Trandafir, Elisabeta Pajtek, Iudith Farkas** (de la I.E.F.S.) și **Olimpia Păcuraru** (Universitatea Cluj) la **A.S. Armata Cluj** (pentru această echipă a depus cerere de transfer și **Margareta Pruncu,** dar, neavînd îndeplinite toate formele, cazul ei este, încă, în discuție), **Suzana Szabados** de la I.E.F.S. la Politehnica București.

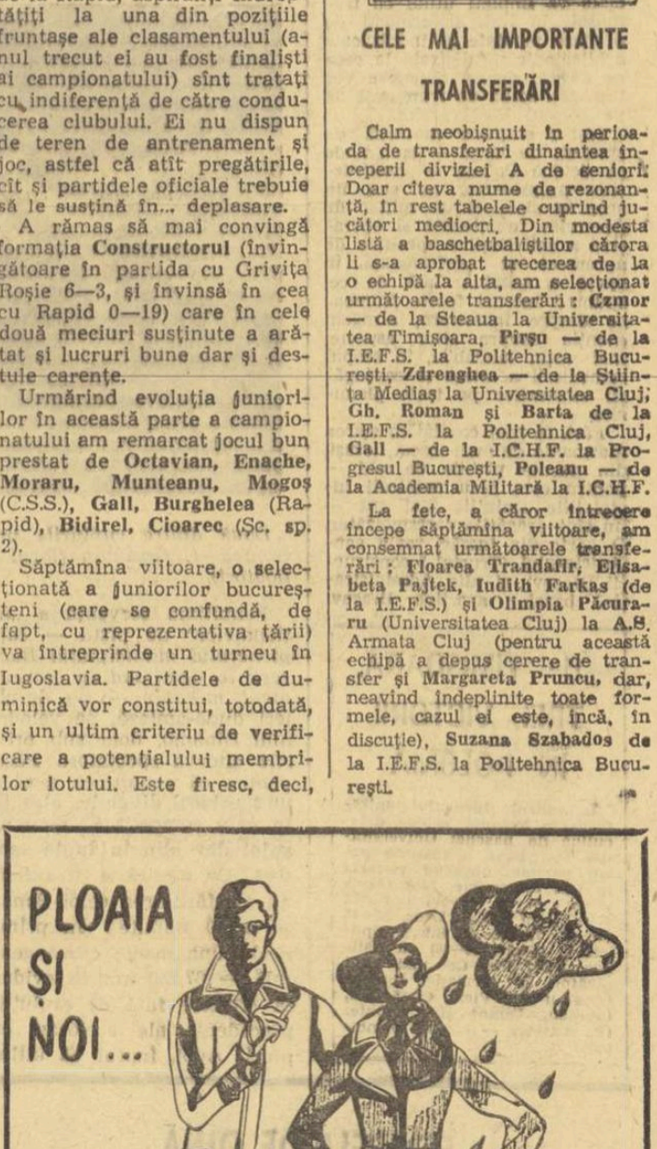

IMPERMEABILE CU LINIE MODERNĂ
DIN ȚESĂTURI TRICOT DURABILE
UȘOR DE ÎNTREȚINUT

NECESITATEA MIȘCĂRII, RECONFORTĂRII PRIN SPORT, PENTRU OAMENII MUNCII !

(Urmare din pag. 1)

tivele ce stau în fața organizațiilor sindicale și a asociațiilor sportive — **inițierea unor acțiuni cu caracter pregnant de masă (turism, diferite forme larg accesibile și atractive de practicare a exercițiului fizic) — EXISTĂ SERIOASE RĂMÎNERI ÎN URMĂ.** În acest sens s-a apreciat că față de masa salariaților din întreprinderile și instituțiile mureșene, care pot practica exercițiul fizic, **NUMĂRUL CELOR ANGRENAȚI ESTE ÎNCĂ INSUFICIENT.**

S-a menționat totodată că în sînul multor asociații sportive, optica sub care sînt privite scopurile este oarecum deformată. De pildă, în multe cazuri se **ALEARGĂ DUPĂ PERFORMANȚA,** lăsîndu-se descoperit principalul obiectiv legat de angrenarea unui număr cît mai mare de salariați în practicarea exercițiului fizic. Se merge uneori pînă acolo, încît majoritatea fondurilor bănești și bazele materiale sînt folosite în exclusivitate pentru activitatea de performanță. Un exemplu elocvent ne-a fost oferit de Ioan Mis, membru în Biroul executiv al Consiliului orășenesc al sindicatelor din Luduș. Vorbind despre asociația sportivă Mureșul, el a precizat că aceasta nu-și poate îndeplini o serie de sarcini legate de activitatea de masă, datorită lipsei de fonduri. Care este explicația ? Plenara a stabilit că, de fapt, această asociație sportivă a avut la dispoziție o sumă destul de mare care urma să fie repartizată și folosită gospodărește pentru nevoile tuturor secțiilor, implicit pentru activitatea sportivă de masă. În realitate, **ÎNTREAGA SUMĂ A FOST CHELTUITĂ NUMAI DE ECHIPA DE FOTBAL !? Așadar, bani irosiți fără rost, fără eficiență, în timp ce SUTE DE SALARIAȚI i-ar fi putut folosi mult mai util, în acțiuni cu largă participare.**

Legat de acest aspect plenara a subliniat faptul că **sportul de performanță nu trebuie ignorat, ci sprijinit acolo unde există realmente perspective.** Exemplul tîrului cu arcul apare edificator. Județul Mureș deține în această disciplină olimpică supremația pe plan național, prin secțiile puternice existente în asociațiile **P.T.T.R., Sănătatea, Lemnarul,** toate din Tg. Mureș, **Avîntul Reghin etc. Evident că asemenea secții se vor bucura de creditul moral și material cuvenit. Însă, în orice caz, nu pot ajunge la performanțe de acest nivel toate cele 60 echipe de fotbal, 19 de volei, 22 de handbal, 44 secții de popice, 57 de tenis de masă cîte se află pe teritoriul județului Mureș.** Ponderea activității acestora trebuie să cadă pe îndeplinirea sarcinilor fundamentale ale asociațiilor sportive sindicale.

Dezbaterile plenarei — **profunde, convingătoare, fructuoase** — au generat unele concluzii deosebit de importante pentru orientarea generală a sindicatelor și a asociațiilor sportive din întreprinderi și instituții în dezvoltarea educației fizice și sportului cu caracter de masă.

Una dintre cerințe este aceea ca **educația fizică a maselor să aducă în prim plan practicarea diversificată a exercițiilor fizice, puse la îndemîna tuturor salariaților. Trebuie accentuată munca de atragere a maselor prin cultivarea opiniei de a practica independent exercițiul fizic, în funcție de condiții, dorințe, tradiție, posibilități.** Asemenea elemente pot constitui fundamentul a ceea ce se cheamă **ROLUL SOCIAL AL EDUCAȚIEI FIZICE ȘI SPORTULUI.**

În același timp **se face simțită** nevoia ca activitatea competițională de masă să reprezinte O COMPLETARE a educației fizice a maselor. Și este firesc să fie așa, deoarece nu toate asociațiile sportive pot aspira la organizarea unui număr mare de întreceri, existînd unele limite impuse de bază materială, cadrele tehnice necesare (antrenori cu o înaltă calificare), numărul restrîns al salariaților cuprinși, de pildă, într-o echipă de volei, handbal sau fotbal.

În domeniul turismului, formă de activitate care atrage cel mai ușor masele, prin caracterul ei de recreare, de reconfortare, de dezvoltare a capacității de mișcare și care nu necesită eforturi organizatorice deosebite, trebuie să se acționeze mult mai ferm decît pînă acum. **Se vor avea în vedere acele forme simple de practicare a turismului concretizate în drumeții, excursii în jurul localității, la punctele pitorești, fără cheltuieli de transport sau de cazare.**

Cît privește activitatea sportivă de performanță, care implică serioase fonduri financiare, din raportul existent între numărul secțiilor, forța organizatorică și financiară consumate de acestea, cu nivelul și calitatea performanțelor rezultă un contrast izbitor concretizat în REZULTATE DE VALOARE MEDIOCRĂ, PERSPECTIVE NECONTURATE și mai ales NICI UN SPORTIV NOMINALIZAT pe plan republican sau în loturile olimpice. Evidențiind tradiția sportului muncitoresc mureșean, plenara a recomandat o mai chibzuită repartizare a secțiilor de performanță, cu o valoare deosebită, concentrate în CÎTEVA asociații sportive, care posedă o BUNĂ BAZĂ MATERIALĂ, cadre tehnice, forță organizatorică, tradiție, astfel ca prin toate acestea să se ofere o garanție în apariția performanței.

Materializarea tuturor acestor sarcini va fi mult facilitată de o mai rodnică muncă de popularizare a binefacerilor exercițiului fizic. Trebuie să fie mai intens folosite toate mijloacele posibile pentru a-i convinge pe oameni — în proporție de masă — de necesitatea mișcării, reconfortării prin sport. Plenara a subliniat faptul că nu au fost folosite în suficientă măsură o serie de forme de atragere a maselor, cum sînt stațiile locale de radioamplificare, presa locală, afișe, expoziții, panouri, prelegeri ale unor specialiști (medici, cercetători, profesori de educație fizică), discuții cu personalități ale vieții sportive etc. De asemenea nu s-au găsit formele cele mai potrivite pentru a atrage elementul feminin către practicarea sistematică, liber consimțită, a exercițiului fizic.

La realizarea unei orientări juste în întreaga problematică privind activitatea organelor sindicale și a asociațiilor sportive, o contribuție substanțială o poate aduce colaborarea mai rodnică a organizațiilor sindicale cu organele locale ale consiliilor pentru educație fizică și sport și U.T.C. Numai astfel se va putea ajunge ca întreaga masă de oameni ai muncii să îmbrățișeze, din convingere, exercițiul fizic, beneficiind de foloasele sale, deziderat esențial al societății contemporane.

— FOTBAL —

ECHIPA FINLANDEI A SOSIT LA BUCUREȘTI

ERKKI POROIOLA: *„A fost frumos la Praga"...*

Fotbaliștii finlandezi la cîteva minute după aterizarea avionului de Praga.

În sfîrșit, pe pista de beton aterizează cursa de Praga un avion „Il 18" al companiei aviatice cehoslovace. Este ora 15,35. Dintre cei aproape 100 de pasageri, nu ne-a fost greu să-i identificăm pe fotbaliștii din țara celor 1 000 de lacuri. Reper — sacoșele ADIDAS. Toți sînt tineri, supli, blonzi (mai sînt și excepții) și... zîmbitori. De bună dispoziție din lot aveam să ne dăm seama și mai bine în autocar, cînd glumele și risetele acopereau muzica transmisă prin difuzoarele elegantei Setra. „Tăcuții nordici" erau veseli peste așteptări. Aveau și motive. 1—1 la Praga doar nu-i de colo.

Lotul finlandez este condus de către **Osmo Karttunen**, președintele Federației de fotbal din Finlanda, și **Erkki Poroiola** secretar general al aceluiași for.

Pe dl. ERKKI POROIOLA — volubil, cu temperament de latin — l-am rugat să ne împărtășească impresiile sale despre șederea la Praga, despre jocul de acolo și perspectivele partidei de duminică.

„A fost frumos la Praga, vreme excelentă ca și la dv. Sîntem foarte satisfăcuți de scorul egal realizat. Echipa noastră a jucat destul de bine, în special după pauză. Cît privește jocul cu România, nu se poate spune nimic deocamdată. E prea devreme". Și interlocutorul a început să rîdă. În schimb, antrenorul Olavi Laaksonen era preocupat, gînditor. Așa l-am văzut în autocar lîngă elevii săi Heinonen, Maakipaa, Kilponen, Rajantie, Kautonen, Suomalainen, Heikkila, Toivanen, Toivola, Litmanen, Paatelainen, Isosaari, Enkelman, Forsell, Sovoimaa, Bergstroem, Makelad, cu care, apoi, a intrat la hotelul „Ambasador", locul unde echipa Finlandei este acum găzduită.

Azi, la ora 15,30, jucătorii finlandezi vor efectua un antrenament de o oră și jumătate pe stadionul „23 August".

Constantin ALEXE

I-am așteptat ieri la aeroportul internațional Otopeni pe cei ce cu o seară înainte realizaseră la Praga frumoasa performanță de a termina la egalitate cu noua echipă a Cehoslovaciei. Dar, jucătorii finlandezi n-au venit la timp... la întîlnire. S-au lăsat destul de mult așteptați. Sosirea era anunțată pentru ora 13,05. La aeroport ne-a comunicat, apoi, 14,50. Și cînd scrutam înălțimile, căutînd pe cerul albastru, ca de mai, avionul atît de așteptat, pe panoul electronic se adăuga un nou plus de 30 de minute.

Cum în întîmpinarea oaspeților au venit reprezentanți ai Federației române de fotbal, am vrut să eliminăm timpii morți, aducînd vorba despre meciul din capitala Cehoslovaciei și rugîndu-l pe secretarul general-adjunct al F.R.F., ION ALEXANDRESCU, să ne spună ce gîndește după acel 1—1 de miercuri seara, ce părere are despre jucătorii finlandezi : **„Lucrurile nu sînt atît de simple în grupa noastră cum păreau. Iată ce pas a făcut Finlanda. Jucătorii ei m-au impresionat prin puterea de luptă, prin angajamentul fizic, superior adversarilor. Contraatacurile lor sînt de o simplitate evidentă, dar periculoase. Această echipă trebuie privită cu toată atenția"...**

Fotbaliștii finlandezi surprinși de obiectiv la antrenament, pe stadionul din Praga

FOTBALIȘTII NOȘTRI SÎNT GATA

(Urmare din pag. 1)

Fl. Dumitrescu — pentru lot și **Oprișan** — pentru Petrolul), nu înainte de a schimba cîteva cuvinte cu Titus Ozon, antrenorul secund al lotului, despre repriza văzută ieri pe micul ecran din transmisia de la Praga. **„Aglomerarea în apărare a finlandezilor este punctul lor forte. Cred că porțile acestei aglomerări pot fi deschise pe lateral, în zona extremelor".** Aceeași temă a meciului Cehoslovacia—Finlanda reluată într-un dialog cu Angelo Niculescu. **„Adversarii noștri de duminică se apără bine și contraatacă destul de periculos. Finlanda este un adversar care pune probleme".**

Solicitîndu-i cîteva cuvinte despre echipa noastră, antrenorul principal al lotului are un moment de reținere „revendicativă" (e supărat pe titlul reportajului nostru de joi) — **„Nu mai spun nimic ; a venit rîndul faptelor, pe care o să le vedeți duminică, pe teren"** — apoi are un surîs binevoitor și lansează „bomba" — **notați „11"-le nostru cu Finlanda : RĂDUCANU — SĂTMĂREANU, LUPESCU, DINU, VIGU, DUMITRU, NUNWEILLER, NEAGU, DOBRIN, DUMITRACHE, FL. DUMITRESCU.**

Deci, joacă Dobrin !

Despre Tătaru, (care acuză încă entorsa nevindecată complet), dr. Dumitru Tomescu ne spune că va face tot ce este medical posibil pentru a fi utilizat în timpul jocului.

Plecăm spre mașină. antrenamentul s-a terminat... Nu ! Rezervele continuă să facă ture și sprinturi în jurul terenului, urmărite de ochii atenți ai lui Angelo Niculescu, în timp ce Ozon face din Răducanu un spectator la loviturile libere pe care i le transformă cu o precizie de vechi magician..

Partide amicale

MINERUL ANINA — F. C. BOR (IUGOSLAVIA) 3—2 (0—2)

Întîlnirea amicală internațională disputată joi la Anina, între Minerul și F. C. Bor (Iugoslavia), a luat sfîrșit cu scorul de 3—2, prin golurile marcate de Șerban (min. 57), Lang (min. 74) și Silaghi (min. 87), respectiv Șopici (min. 31) și Manici (min. 32).

CORVINUL HUNEDOARA — JIUL PETROȘANI 3—1 (2—0)

Au marcat : Spener (min. 30, 82), **Plețan** (min. 40) pentru Corvinul, **I. Constantin** (min. 78) pentru Jiul.

NOU ANTRENOR LA POLITEHNICA GALAȚI

După comportarea nesatisfăcătoare a echipei Politehnica, biroul secției de fotbal a hotărît înlocuirea antrenorului V. Stancu cu Alexandru Miron. V. Stancu va continua să activeze la Politehnica Galați în funcția de antrenor secund.

VIITOAREA ADVERSARĂ A U.T.A.-ei

STEAUA ROȘIE BELGRAD — pentru a treia oară consecutiv campioană

VEDETA EI Nr. 1: DRAGAN GEAICI — PELE AL IUGOSLAVIEI

BELGRAD, 7 (prin telefon). — La Amsterdam, sorții au hotărît ca U.T.A., campioana României, revelația primului tur al competiției **„Cupa campionilor europeni"**, să întîlnească în manșa a doua pe STEAUA ROȘIE BELGRAD, cea mai populară echipă de fotbal a Iugoslaviei. Răspund cu plăcere solicitării ziarului „Sportul", de a prezenta în cîteva rînduri valorosul și popularul club belgrădean.

Cine și-ar fi închipuit că acest club, creația entuziastă a studenților Facultății de medicină din Belgrad în anul 1945, va avea numai după cîțiva ani de la înființare una din cele mai îndrăgite echipe de fotbal ale Iugoslaviei ?

Sărbătorind recent 25 de ani de existență, Steaua roșie Belgrad se poate mîndri cu faptul că a cîștigat de zece ori campionatul țării, de opt ori „Cupa Mareșal Tito", iar în 1956 „Cupa Europei centrale", performanță unică în fotbalul nostru.

Jucînd pe toate continentele, la marile turnee internaționale, Steaua roșie Belgrad s-a afirmat drept cea mai valoroasă reprezentantă a școlii iugoslave de fotbal. În rîndurile roșii-albilor au evoluat de-a lungul anilor fotbaliști de renume, ce au dus dincolo de granițe faima clubului belgrădean. Ne gîndim la **Raiko Mitici — selecționerul unic al naționalei de astăzi, la Dragoslav Sekularac**, legenda vie a fotbalului iugoslav, și la căpitanul ei actual, **Dragan Geaici**, considerat, unanim, cel mai mare produs al fotbalului iugoslav de la ființarea sa.

În acest an, Steaua roșie reușește excelenta performanță de a cîștiga pentru a treia oară, la rînd, campionatul și pentru a doua oară, consecutiv, „Cupa Iugoslaviei".

Dar, să lăsăm „istoria" și să ne referim la momentul de față.

Startul echipei Steaua roșie în campionatul din acest an — jubiliar — a fost slab. Există explicații : centrul atacant Lazarevici s-a transferat la un club belgian,

Dragan Geaici — un virtuoz al balonului

Pavlovici, halful echipei naționale, a plecat să-și satisfacă stagiul militar, iar Acimovici, conducătorul de joc al formației, nu și-a putut ajuta echipa în primele cinci etape, fiind indisponibil. În aceste condiții, antrenorul și creatorul team-ului de azi, **Milan Milianici**, a fost obligat de împrejurări să încerce elemente tinere din proprie pepinieră și, normal, rezultatele nu s-au putut obține imediat. Dar, după cîteva etape, situația s-a normalizat, echipa a prins contur și ca urmare a unor jocuri din ce în ce mai bune, performanțele au reapărut. În momentul de față, Steaua roșie ocupă, după nouă etape, locul 6 în clasament, cu 11 puncte, la 5 puncte de liderul Partizan, eterna sa rivală.

În schimb, startul în C.C.E. a fost excelent. În primul tur sorții i-au desemnat ca adversar pe campioana Ungariei, Ujpest Dozsa. La Budapesta, după un meci dramatic, gazdele obțin victoria cu 2—0, socotită de mulți ca suficientă pentru calificare. La Belgrad, însă, Steaua roșie nu numai că s-a revanșat pentru înfrîngere, dar, jucînd magistral, a administrat un sever, dar perfect meritat scor de 4—0 campioanei maghiare. Eroul principal al acestui meci memorabil a fost extremul stînga, Dragan Geaici. Autor al primului gol și coautor la celelalte trei, Geaici a spulberat prin jocul său visul de calificare țesut de echipa maghiară. După joc, Lajos Baroti avea să-l compare pe Geaici cu Pelé, în timp ce căpitanul echipei, Bene, declara : **„Nu mi-o luați în nume de rău, dar Geaici reprezintă 80 la sută din potențialul echipei Steaua roșie".**

În ultimele partide de campionat, ca și în meciurile cu campioana Ungariei, Milianici a prezentat în teren, de regulă, următorul „11" : **Dujkovici — Giorici, Dojcinovski, Boghicevici, Krivokucea — Antonievici, Acimovici — Novkovici, Ostoici, Filipovici, Geaici.**

Dintre aceștia, **Dujkovici, Giorici, Doicinovski, Krivokucea, Acimovici, Geaici** și **Ostoici** au îmbrăcat de mai multe ori tricoul reprezentativei iugoslave, iar **Geaici, Doicinovski** și **Acimovici** sînt chemați și în prezent la lotul care va susține duminică, 11 octombrie, la Rotterdam, cu Olanda, **primul meci al reprezentativei din cadrul „Cupei Europei interțări"**, competiție în care, după cum se știe, reprezentativa iugoslavă are de apărat titlul de vicecampioană a Europei.

Și iată că publicul belgrădean va avea prilejul, la 21 octombrie, să primească pe campioana României, U.T.A., AL CĂREI REZULTAT CU FEIJENOORD ESTE COMENTAT CU ADMIRAȚIE DE IUBITORII SPORTULUI CU BALONUL ROTUND DIN ȚARA NOASTRĂ.

Aflînd de rezultatul tragerii la sorți, antrenorul Milan Milianici a spus : **„Joc cu mult mai dificil decît cel din primul tur cu campioana maghiară. Spun aceasta, nu numai din cauza excelentei performanțe a U.T.A.-ei, din primul tur, dar și pentru că fotbalul românesc este astăzi mai dinamic decît cel maghiar.**

La această remarcă a antrenorului echipei Steaua roșie Belgrad, mai pot adăuga doar că admiratorii fotbalului din țara noastră așteaptă cu legitimă curiozitate să vadă la lucru campioana României, cea care a detronat senzațional pe Feijenoord, campioana intercontinentală.

DUȘAN POPIN

În discuție, BALONUL ROTUND

Articolele *„Fotbalul are nevoie de un cadru de deplină sportivitate din partea jucătorilor, antrenorilor și spectatorilor"* și *„Ocrotiți... viitorul fotbalului"* au găsit ecou, spre satisfacția noastră, în rîndul cititorilor care, de cele mai multe ori, se confundă cu inimosul public al campionatului național.

A. Petrescu (Tg. Jiu), de pildă, animat de o sfîntă indignare față de orice abdicare de la sportivitate pe terenurile de joc ne trimite o scrisoare pe 12 pagini. Ce propune dînsul ? Printre altele :

„1) Să se desființeze avertismentele date de arbitri jucătorilor ce comit faulturi. Aceștia să fie suspendați fără avertisment pe timp de cel puțin 6 etape ; 2) orice jucător eliminat de 3 ori pentru faulturi (loviri intenționate sau neintenționate) să nu mai aibă drept de joc pentru totdeauna ; 3) acelor arbitri care manifestă slăbiciuni față de atitudinile dăunătoare ale unor jucători să li se interzică să mai arbitreze ; 4) observatorii federali să avertizeze pe antrenorii și echipele care prestează un joc dur, periculos, și să amendeze cluburile respective cînd unii spectatori încurajează indisciplina".

Bineînțeles, subscriem ideii de intransigență pe care o acreditează cititorul nostru. Nu însă și măsurilor extremiste. Recentele sancțiuni ale comisiei de resort din cadrul F.R.F. demonstrează că și forul de specialitate și-a definit clar opțiunea față de un teren curățat de buruienile nesportivității. Iar noi ne facem datoria de a înfățișa măsurile de mai sus Comisiei centrale de competiții și disciplină, singura menită să le dea girul literei de regulament.

În același context, al propunerilor, înserăm și scrisoarea avocatului *Dumitru Belloiu* (București), care supune discuției un adaus la regulamentul existent : *„Atunci cînd un jucător faultat este obligat să stea pe marginea terenului pentru a primi îngrijiri, arbitrul este autorizat să dispună ca agresorul să iasă din joc pe tot timpul cît victima lipsește echipa de aportul său. Acesta va reveni pe teren numai dacă cel faultat va reintra în joc ; în caz contrar, arbitrul va cere înlocuirea agresorului cu alt jucător de rezervă. Epuizarea dreptului de schimb va fi suportată de echipa căreia îi aparține cel vinovat și care va juca, în acest caz, cu un jucător mai puțin".*

Avînd în vedere profesiunea stimatului nostru cititor, nu ne îndoim de baza juridică a propunerii. O găsim chiar interesantă prin prisma răspunderii imediate a jucătorului culpabil. Măsura aplicativității ei — chiar și experimental, cum propune interlocutorul nostru — n-o are însă decît organul „legiuitor" al fotbalului, federația.

Pentru a nu încheia însă această rubrică cu proiectele de sancționare a celor certați cu fair-play-ul, amintim în final două scrisori, sosite simultan din Tg. Mureș, de la cititorii *Al. Toth* și *I. Șipoș*. Referindu-se la comportarea sportivă exemplară a jucătorilor de la Flacăra Moreni care, recent, evoluînd în campionat la Tg. Mureș, în compania echipei A.S.A. (n-au comis nici un fault !), ambele scrisori afirmă că *„băieții din Moreni au cîștigat simpatia publicului din Tg. Mureș"*. Fără comentarii !

Paul SLAVESCU

Meci restanță

OLIMPIA SATU MARE — GAZ METAN MEDIAȘ 2-0 (1-0)

SATU MARE, 8 (prin telefon, de la corespondentul nostru). În meciul restanță din cadrul campionatului diviziei B, seria a II-a, disputat între formația locală Olimpia și Gaz metan Mediaș, victoria a revenit primei echipe, cu scorul de 2—0 (1—0). Golurile au fost marcate de Konig (min. 14) și Kincses (min. 55). A arbitrat corect A. Crișan — Arad.

LA OSLO

UN MECI BUN AL NAȚIONALEI UNGARE

BUDAPESTA, 8 (prin telefon). — Victoria cu 3—1 (2—0) obținută, miercuri seara, de reprezentativa de fotbal a Ungariei în meciul desfășurat la Oslo, în compania Norvegiei, primul din grupa a 2-a a campionatului european, a stîrnit deosebită satisfacție în cercurile sportive maghiare. Se subliniază jocul bun al întregii formații, atît în apărare, cît și în atac. Pe stadionul „Ullevaal", din capitala norvegiană, oaspeții au dominat aproape 80 de minute, asigurîndu-și un avans decisiv încă din prima jumătate de oră, prin golurile înscrise de Bene (min. 6) și Nagy (min. 24). Același Nagy a înscris și cel de-al treilea gol al maghiarilor, în min. 65, după ce gazdele reduceau din scor prin Iversen (min. 50).

Iată „11"-le aliniat de Ungaria : **Rotermel — Nosko, Meszoly, Vidats, Pancsics, Müller, Halmosi, Fazekas, Bene, Kocsis, Nagy.**

Răzbunarea...

Orice meci, disputat acasă, TREBUIE cîștigat. Așa gîndesc mulți spectatori, neacceptînd o dată cu capul eventualitatea că echipa oaspete ar putea învinge sau obține un rezultat de egalitate. „LA NOI ?", par să întrebe acești spectatori, printre ei trebuie să-i numărăm și pe cei din Călărași, martori, duminica trecută, la eforturile infructuoase ale echipei lor, Celuloza, de a învinge pe Prahova Ploiești. Și cine e vinovat în asemenea ocazii ? Bineînțeles, arbitrul.

Grigore Angheluță, care a condus această partidă, ajutat la linie de Mihai Crutescu și Constantin Ioniță, nu mai termină povestind ceea ce i s-a întîmplat la Călărași.

Dar organizatorii, veți întreba, ei cum s-au comportat ? S-au răzbunat și ei în felul lor, achitînd baremurile de arbitraj în monede de cîte 1 leu și 3 lei (nu găsiseră, probabil, unde să le schimbe și pe acestea !).

Fără comentarii.

DIN... DRAGOSTE!

Citirea rapoartelor observatorilor federali ne-a pus în fața unor aprecieri pozitive, privind, în general, atît nivelul tehnic al meciurilor disputate în cadrul etapei a VI-a, cît și disciplina în teren a jucătorilor. De asemenea, la cele mai multe partide, spectatorii au avut o comportare corectă, contribuind la buna desfășurare a jocului.

Cît privește arbitrajele, elen-au ridicat, nicăieri, probleme, un singur arbitru, Grigore Bîrsan, conducătorul partidei Dinamo București—Farul Constanța, primind o notă ceva mai mică, 7, ceea ce corespunde, totuși, calificativului satisfăcător... O remarcă specială este făcută de către observatorul federal Anton Ioniță, asupra arbitrajului prestat de fostul internațional Constantin Dinulescu, la meciul Universitatea Craiova — Steagul roșu Brașov. *Un arbitraj foarte bun* — se scrie în raport — *deși au fost unele faze dificile, la care spectatorii au cerut 2 lovituri de la 11 metri pentru echipa gazdă. Arbitrul a apreciat însă just fazele respective și a dat dovadă de curaj".*

Trebuie să consemnăm, cu satisfacție, și faptul că, atît observatorii federali, cît și arbitrii care au condus meciurile din etapa trecută, au lăsat albe, fără obișnuitele însemnări, rubricile privind disciplina jucătorilor, eliminările de pe teren sau avertismentele. Doar la Ploiești, la jocul Petrolul — Universitatea Cluj, arbitrul Gheorghe Limona s-a văzut pus în situația de a atrage atenția lui Bădin (Petrolul) și Munteanu (Universitatea Cluj), pentru „joc periculos". În rest, însă, fotbaliștii și-au văzut de joc, ceea ce explică nivelul mulțumitor — uneori, chiar bun — al partidelor.

Arătam, la începutul acestor rînduri, că și publicul a dat dovadă, de multe ori, de sportivitate. Prin aceasta, nimeni nu înțelege că poziția lui față de echipa favorită trebuie să fie aceeași ca și pentru formația oaspete. Așa ceva nu se poate. Într-un fel bate inima pentru echipa pe care o îndrăgești și altfel pentru jucătorii din cealaltă jumătate de teren. A-ți încuraja echipa *ta*, nu însemnează, însă, implicit, a o apostrofa pe cealaltă, a-l huidui și amenința pe arbitru, atunci cînd decizia acestuia nu-ți convine. Cît de mult s-a schimbat, din acest punct de vedere, publicul din Petroșani! El a cucerit „Trofeul Petshovschi" și se pare că vrea să-l păstreze. Reproducem, în acest sens, aprecierea arbitrului Mircea Bădulescu, care a condus partida Jiul — C.F.R. Timișoara : *„spectatorii au avut o atitudine f.f. sportivă".*

În schimb, la Craiova, în prima repriză, o parte dintre spectatori, enervați de faptul că Universitatea nu reușea să-și fructifice dominarea, l-au scos țap ispășitor pe arbitru. La Iași, galeria s-a manifestat și mai violent, atît în timpul meciului, cît și după terminarea lui, cînd au înconjurat vestiarele, continuînd să profere injurii la adresa arbitrului Zaharia Drăghici, de la care așteptaseră tradiționalul „11 metri", în ultimul minut de joc.

De la cele întîmplate duminică la Iași, și pînă la suspendarea terenului, nu mai este decît un pas. N-ar fi păcat ca Politehnica să plătească tribut pentru un public pătimaș, care e gata să-i facă rău?! Din... dragoste, susține el. „Mulțumim" ar putea răspunde Politehnica Iași !

Jack BERARIU

dintre sute de rapoarte

Sîmbătă

RAPID — F.C. ARGEȘ

Profitînd de întreruperea campionatului, determinată de întîlnirea internațională dintre România și Finlanda, primele echipe și formațiile de tineret-rezerve ale cluburilor Rapid și F. C. Argeș se vor întîlni sîmbătă 10 octombrie, pe stadionul Giulești, după următorul program : ora 13,45 : Rapid — F. C. Argeș (tineret-rezerve), 15,30 : Rapid — F. C. Argeș.

Duminică

Progresul — Dinamo București

Stadionul clubului din str. dr. Staicovici va găzdui duminică dimineața un cuplaj fotbalistic. În primul meci, de la ora 8,30, **echipa de tineret Progresul** va întîlni formația **Alimentara T.V.** A doua partidă va avea loc de la ora 10,15 între divizionarele A, PROGRESUL și DINAMO BUCUREȘTI.

LOTUL LĂRGIT DE JUNIORI — CONVOCAT LA 19 OCTOMBRIE

După cum ne informează antrenorul federal Constantin Ardeleanu, cei 32 de componenți ai lotului lărgit de juniori vor fi convocați la 19 octombrie, la București, în vederea dublei întîlniri — de la sfîrșitul lunii — cu echipa similară a R. D. Germane.

LOTO — PRONOSPORT

MECIUL ROMÂNIA-FINLANDA CAP DE AFIȘ ÎN PROGRAMUL PRONOSPORT DE DUMINICA

Duminică vom asista la prima apariție a naționalei noastre într-un meci oficial, din actualul sezon. La București, tricolorii întîlnesc selecționata Finlandei în cadrul preliminariilor competiției „Campionatul Europei", întrecere rezervată echipelor naționale. Această întîlnire figurează în fruntea programului concursului Pronosport de duminică 11 octombrie 1970. Dar iată acest program : I : România (A) — Finlanda (A) ; II : Finlanda (tineret) — România (tineret) ; III : Bologna — Internazionale ; IV : Cagliari — Varese ; V : Catania — Fiorentina ; VI : Milan — Sampdoria ; VII : Napoli — Foggia ; VIII : Roma — Lanerossi ; IX : Torino — Lazio ; X : Verona — Juventus ; XI : Metalul Tîrgoviște — A.S.A. Tg. Mureș ; XII : Știința Bacău — Sportul Studențesc ; XIII : Gloria Bistrița — Minerul Baia Mare.

Vă prezentăm o schemă la Pronosport de 5 triple și 2 duble — pe 44 variante. În această schemă cele 5 triple au fost condiționate avînd drept bază semnul „1".

Precizăm că, la unul sau la mai multe meciuri — în cele 5 triple — participanții pot schimba baza de „1" cu „X" sau „2", avînd grijă să respecte desfășurarea.

BAZA	DESFĂȘURAREA		
1X2	1	X2	1
1X2	1	X2	1
1X2	1X2	1	1
1X2	1	1	X2
1X2	1	1	X2
1X	1X	1X	1X
1X	1X	1X	1X

ECOURI DUPĂ PERFORMANȚA FOTBALIȘTILOR FINLANDEZI

„VOM ÎNCERCA ȘI LA BUCUREȘTI O SURPRIZĂ"

Declarații din taberele adversarilor noștri

Apărare fermă a finlandezilor în fața porții lui Heinonen, pe care-l vedem intervenind cu succes la o minge înaltă, în fața atacantului cehoslovac Nagy (în alb)

Telefoto : A.P.-AGERPRES

PRAGA, 8 (prin telefon, de la trimisul nostru special). Este greu să cuprinzi în cîteva cuvinte entuziasmul care a domnit în tabăra finlandeză după ce „11-le Suomi" a părăsit, în ovațiile publicului, terenul stadionului Sparta, unde obținuse acel nesperat 1—1, în compania unei reprezentative cotată pînă nu de mult printre cele mai bune din lume.

În vestiarul finlandezilor nu puteai vorbi cu nimeni. Translatorul s-a scuzat spunîndu-le ziariștilor că îi este imposibil să-i scoată din această euforie. N-am avut încotro și ne-am resemnat așteptînd conferința de presă, programată într-una din sălile stadionului. În acest intermezzo, l-am întrebat pe ziaristul finlandez Esa Sulkava ce a transmis ziarului „Ilta Sanomat" al cărui trimis este.

„În avancronică scrisesem că ne putem aștepta la o înfrîngere la 5—6 goluri diferență. Acum, în comentariul meciului, am menționat că, în afară de victoria obținută acum doi an pe teren propriu în fața Spaniei (2—0), rezultatul de egalitate cu Cehoslovacia, realizat în deplasare, constituie o pagină de aur în istoria fotbalului finlandez".

Cum a fost posibil un asemenea rezultat ?

FINLANDEZII PRACTICA BETONUL

Finlandezii n-au venit, desigur, la Praga să cîștige, ci să obțină un rezultat cît mai onorabil. Cel puțin așa au declarat oaspeții înaintea meciului. De altfel intenția lor de a se apăra s-a văzut și din așezarea în teren : cinci jucători pe linia de fund, trei (Heikkilă, Litmanen și Paatelainen) în cea de mijloc și doi (Toivanen și Toivola) în atac. Cînd echipa trecea la contraatac, celor două „vîrfuri" li se adăugau și jucătorii din linia mediană.

Iată notele pe care le acordăm jucătorilor finlandezi după meciul cu Cehoslovacia : Heinonen 9 — Maakipaa 7, Kilponen 6, Rajantie 6, Kautonen 9, Suomalainen 6 (Makelad 5), Heikkila 8, Toivanen 7, Toivola 8, Litmanen 5, Paatelainen 6.

„Finlandezii — spunea antrenorul federal Nicolae Petrescu, prezent și el la meci — *practică un veritabil beton. Echipa mi-a lăsat o foarte bună impresie prin disciplina de joc, prin tactica excelentă adoptată. Acești băieți din nordul Europei, care nu s-au remarcat prea mult pe plan internațional, au reușit un rezultat mare aici, la Praga, și datorită unei foarte bune pregătiri fizice. Excelenți mi s-au părut HAUTONEN (5), HEIKKILĂ (7) — organizator de joc și cele două vîrfuri de atac, TOIVANEN și TOIVOLA".*

Nimeni nu poate afirma că oaspeții ar fi meritat victoria, dar cine a văzut toată partida și-a putut da seama că ei au avut ocazii mai mari decît adversarii ! Astfel, finlandezii au înscris un gol, anulat de arbitru pentru fault la portar, infracțiune comisă inutil, deoarece în acel moment Schumacker era „bătut", ca să nu mai vorbim de ratarea nemaipomenită a lui Toivola.

„LA BUCUREȘTI VA FI MULT MAI GREU"

După meci, la conferința de presă, la care au participat aproape 100 de ziariști, reprezentanții celor două tabere au răspuns la o sumedenie de întrebări. Iată cîteva dintre aceste răspunsuri :

OSMO P. KARRTUNEN, președintele federației finlandeze : *„Am avut noroc, dar cea mai mare ocazie de a cîștiga ne-a aparținut și puteam pleca de aici cu două puncte nesperate. La București va fi însă mult mai greu, dar vom încerca să obținem și acolo o surpriză. Echipa României este omogenă, are cîteva individualități de certă clasă. Am văzut-o în Mexic și sînt convins că acasă joacă și mai bine".*

OLAVI LAAKSONEN, antrenorul echipei Finlandei : *„Rezultatul mă mulțumește, jocul însă mai puțin. Doream să imprimăm un ritm mai rapid, nu am reușit, dar vom încerca în meciul cu România. Cred că la București vom alinia aceeași formație. Toți băieții se simt bine... Nu am motive să fac schimbări"*

ERKKI POROILA, secretar general al federației finlandeze : *„Am apreciat competența publicului cehoslovac nu numai pentru că ne-a aplaudat la scenă deschisă, ci mai ales pentru că a văzut jocul ca un bun cunoscător".*

ANTON RYGR, antrenorul echipei Cehoslovaciei : *„Am pierdut un punct extrem de important care ar putea fi hotărîtor în desemnarea primei clasate în grupă. Jucătorii noștri au fost nervoși, din dorința de a obține victoria cu orice preț".*

MICHAEL VICAN, antrenor secund al echipei Cehoslovace: *„Meciul de azi ne-a arătat că mai avem multe de făcut pe noul drum pe care l-am ales, deoarece la Helsinki, Cardiff și București misiunea noastră va fi și mai dificilă".*

OASPEȚII AU LUPTAT EROIC

Ziarul „Ceskoslovenski Sport", sub titlul *„Am uitat să jucăm fotbal"*, scrie, printre altele : *„Ambițioșii amatori finlandezi au făcut la Praga, așa cum ne așteptam, un joc în forță (uneori prea tare), au luptat pentru fiecare balon și au avut un Heinonen și Kautonen un zid de netrecut. În schimb, nici unul dintre atacanți nu a excelat prin viteză și rutină și așa se explică ratarea lui Toivola. Nu au nici o personalitate marcantă în echipă, în schimb, au dat o luptă eroică pentru fiecare balon".*

„Rude Pravo" scrie, sub titlul *„O seară neplăcută pe stadionul din Letna" : „Dacă comparăm fotbalul cehoslovac cu cel finlandez ne dăm seama că pentru noi rezultatul este compromițător... Și n-a lipsit mult să pierdem partida. Oaspeții n-au impresionat prin calitatea jocului, dar au fost extrem de ambițioși în scopul pe care și l-au propus".*

„SLOBODN SLOVAN" : *„Prima întîlnire cu Finlanda n-a confirmat așteptările noastre. La Helsinki va fi și mai greu, pentru că amatorii finlandezi sînt în stare de alte surprize. Ai noștri n-au putut mai mult în fața unei formații modeste, dar ambițioase, care a avut în Heinonen un portar vigilent. Nu degeaba este de profesie... pompier".*

În fine, ziarul „Prace" își intitulează foarte semnificativ cronica : *„O senzație în C.E.... în contul nostru, dar în fotbal totul este posibil"*

Ion OCHSENFELD

sportul în lume

VIZITA LUI PELE LA HAMBURG

F. C. Santos s-a reîntors în Brazilia, după turneul său nord-american, neavînd însă în rîndurile sale pe celebrul Pelé. Acesta și-a continuat călătoria, făcînd o scurtă vizită în R. F. a Germaniei. La Hamburg, „perla neagră" a participat la o serie de emisiuni televizate, în care a apărut și cunoscutul fotbalist vest-german, Uwe Seeler. Cu prilejul acestei vizite, Pelé a avut convorbiri cu reprezentanții fabricii de echipament sportiv „Puma", tratînd noi modalități de import pentru firmele braziliene.

TINERII FOTBALIȘTI SOVIETICI ÎNVINGĂTORI

Într-un meci internațional amical de fotbal între reprezentativele de juniori ale R.D. Germane și U.R.S.S., desfășurat la Berlin, fotbaliștii sovietici au terminat învingători cu 2—1 (1—0).

RECORD PE PISTA OLIMPICĂ DE LA CIUDAD DE MEXICO

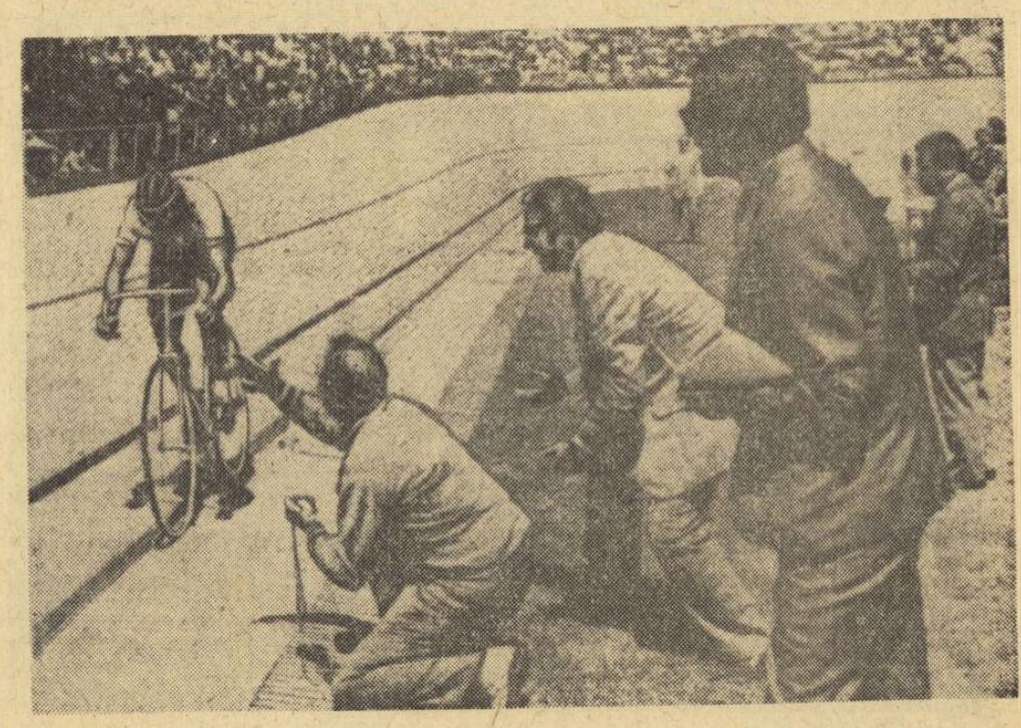

Seria recordurilor mondiale pe velodromul din Ciudad de Mexico s-a deschis din nou în orașul fostei Olimpiade. În așteptarea lui Eddy Merckx, care-și manifestase intenția de a ataca recordul mondial al orei (profesioniști), iată-l pe columbianul Martin „Cochise" Rodriguez corectînd recordul amatorilor: 19 m în plus. De la cei 47,513 km ai danezului Mogens Frey la 47,532 km ai lui Rodriguez, iată performanța sa, remarcabilă dacă ținem seama că proaspătul performer poate fi socotit din rîndul veteranilor — 38 de ani... Alăturat, două instantanee de la tentativa reușită, pe pista mexicană. Sus: Rodriguez în timpul cursei. Dreapta: noul recordman mondial purtat pe brațe de admiratori.

Telefoto : A.P. AGERPRES

MECIURI DRAMATICE ȘI SURPRIZE ÎN TURNEUL DE BOX DE LA BERLIN

— AZI, ȘASE ROMÂNI ÎN SEMIFINALE —

Prezența a numeroși campioni olimpici, europeni și naționali din 11 țări, a dat strălucire marelui turneu internațional de box de la Berlin, considerat de specialiștii prezenți în jurul ringului de la Werner Seelenbinder **UN ADEVĂRAT CAMPIONAT EUROPEAN.**

Chiar în prima gală, campionul olimpic de la Mexic, **Manfred Wolke** (R.D.G.) — un boxer cu certe calități, pe care iubitorii boxului din Capitală l-au văzut anul trecut, la europene, în meciul cu **Silberfman — a părăsit competiția,** fiind învins de maghiarul **Kajdi.** E drept, și Kajdi are o

ALEXE

carte de vizită, dar și-a făcut-o acum... 7 ani cînd, la Moscova, a cucerit titlul continental la semiușoară. Gatagata era să se întîmple o surpriză asemănătoare la categoria până. Excelentul boxer sovietic, campionul olimpic, **Sokolov a fost la un pas de înfrîngere, fiind trimis la podea de un necunoscut** (cubanezul **Tores**) și terminînd meciul epuizat. În ultima repriză, Sokolov s-a năpustit peste adversar, atacurile sale fiind însă lipsite de consistență. Dacă, totuși, a fost declarat învingător, aceasta s-a datorat superiorității sale tehnice, timp de o repriză și jumătate.

În ceea ce-i privește pe boxerii noștri, trebuie spus că **Ciucă** a avut un adversar slab în prima partidă **(Kockowsky** — Cehoslovacia), dar **în semifinala de azi el îl va întîlni pe francezul Kaloufi, cu care în noiembrie anul trecut a făcut meci egal la Saint Brieuc,** Kaloufi marchează un mare progres. Grea va fi și misiunea lui **Pometcu** în duelul cu **Schultz** (R.D.G.), **un puncher de temut.** Superioritatea lui **Giju** asupra austriacului **Enzinger** a fost evidentă o repriză și jumătate, cînd fostul campion european a făcut spectacol. În ultima însă, Giju a fost avertizat pentru lovituri cu mănușa deschisă, încheind meciul obosit. Azi, în semifinale, Giju va fi opus lui **Bolow** (din echipa secundă a R.D.G.).

Un meci așteptat cu mare interes, la semimijlocie : **Victor Silberman** va debuta în turneu contra maghiarului **Kajdi, de care a fost învins în 1967,** la București, **în Turneul Armatelor prietene.** Adversarul lui **Monea** (sovieticul **Nesterov)** este foarte tînăr, fiind cotat, ca valoare, al 8-lea semigreu din țara sa. În mod normal, campionul nostru nu poate fi învins. Meciul **Alexe — Anders** (R.D.G.) va fi, după toate probabilitățile, dificil pentru Alexe, cunoscînd atît bogata experiență competițională a pugilistului din R.D.G., cît și faptul că evoluează în fața propriilor spectatori.

ȘEDINȚA FEDERAȚIEI INTERNAȚIONALE DE LUPTE

În orașul iugoslav Dubrovnik a început ieri ședința Federației internaționale de lupte (F.I.L.A.) pentru stabilirea calendarului competițional internațional pe 1971 și rezolvarea unor probleme tehnice. Concomitent se desfășoară și ședințele comisiilor tehnice și de arbitraj în care se discută și se stabilesc modificările de regulament care urmează a fi aplicate cu începere de la 1 ianuarie 1971. La lucrări participă, în afară prezidiului F.I.L.A. și a membrilor comisiilor tehnice, delegați ai federațiilor naționale. Din partea forului nostru sînt prezenți **Gh. Iacobini,** secretar general al F.R.L., antrenorul federal, **prof. I. Corneanu,** membru în prezidiul F.I.L.A., și **V. Bati** membru în comisia internațională de arbitraj.

Cu această ocazie are loc, tot la Dubrovnik, ședința Comitetului balcanic de lupte, care va lua hotărîri privind unele propuneri făcute la Conferința balcanică de la Burgas (august 1970), în ceea ce privește vîrsta limită a participanților la balcaniadele de tineret (s-a propus 22 de ani) și reluarea întrecerilor balcanice la seniori. Lucrările forului internațional de lupte și ale celorlalte comisii vor lua sfîrșit mîine.

LA TENIS DE MASĂ

LOCOMOTIVA BUCUREȘTI ÎNVINGĂTOARE ÎN R.D.G.

Răspunzînd invitației făcute de echipa Lokomotiv Stendal, formațiile de tenis de masă Locomotiva București au întreprins un turneu în R.D. Germană. „Comportarea sportivilor români", așa cum ne declara antrenorul Mircea Popescu, a fost meritorie". În cele nouă partide susținute, s-au obținut tot atîtea victorii, lăsînd o frumoasă impresie, în cele două orașe (Stendal și Wittenberge) unde au avut loc întîlnirile. Toate jocurile s-au desfășurat după sistemul „Cupei Corbillion". Rezultate : COPII : Locomotiva Buc. cu Lokomotiv Stendal I 3—1, Lokomotiv Stendal II 3—1, Lokomotiv Wittemberge I 3—0, Lokomotiv Wittemberge II 3—0. BAIEȚI : Locomotiva Buc. cu Lokomotiv Stendal II 3—1, Lokomotiv Stendal I 3—0, Lokomotiv Wittemberge 4—1. Din cei șase sportivi care au evoluat în acest turneu cea mai bună comportare au avut-o Viorica Ivan și Mariana Gheorghiu la fete, Tudor Pavel, Mircea Lambru și Ștefan Moraru la băieți.

Aurel PĂPĂDIE, coresp.

PE TERENURILE DE BASCHET

MECIURI INTERNAȚIONALE LA VARȘOVIA

Într-un joc internațional de baschet masculin, echipa sovietică Jalgiris Kaunas a întrecut cu scorul de 67—61 (34—28) formația poloneză Slask Wroclaw.

★

Meciul internațional de baschet dintre echipa poloneză „Liublianka" și formația bulgară „VIF" Sofia a revenit jucătorilor polonezi cu scorul de 89—78 (46—44).

★

După 3 etape, în fruntea clasamentului diviziei naționale de baschet din Belgia se află două echipe necunoscute, BUS Lierre și Pitzemburg, singurele care nu au cunoscut încă înfrîngerea. În ultima etapă, Pitzemburg a învins pe cunoscuta formație Standard Liege cu 106—97.

SPORTSKE NOVOSTI (Zagreb)

„PUTEM JUCA ȘI FĂRĂ ZAGMESTAR"...

...declară Ivan Snoj, selecționerul unic al reprezentativei de handbal a Iugoslaviei, unui redactor de la „SPORTSKE NOVOSTI" din Zagreb. **„Am vrut să dovedesc tuturor că echipa noastră se poate dispensa oricînd de serviciile acestui campion al recalcitranților. N-am putut s-o fac la mondiale, sau mai precis n-am fost lăsat s-o fac (n.r. federația iugoslavă s-a opus categoric). De data aceasta însă mi-am asumat toată răspunderea și se pare că nu am făcut rău.**

Zagmestar, una din marile vedete ale handbalului iugoslav, scrie același ziar, **este în același timp și un client permanent al arbitrilor, care nu de puține ori — în partide sau turnee internaționale l-au trimis pe banca de pedeapsă pentru a-și potoli nervii. Era timpul să se ia o măsură pentru liniștirea definitivă a spiritelor în cadrul acestei echipe.**

Și iată-l pe Snoj alinind la startul recentului turneu desfășurat în R.F. a Germaniei o formație fără redutabilul ei tunar. Urmarea ? „7"-le iugoslav a cîștigat de o manieră spectaculoasă, impunîndu-se fără dificultate în partida decisivă cu echipa R.F.G. „Lavrnici și Horvat — declară Snoj — nu au mai fost inhibați de prezența lui Zagmestar, care pînă acum cerea insistent toate mingile pentru a le finaliza, și au evoluat la adevărata lor valoare. Pokrajac și Popovici au „zburat" cu regularitate pe contraatac, dînd mult de furcă apărărilor adverse. În același timp însă trebuie să subliniez că echipele pe care le-am învins la acest turneu s-au prezentat, ca la orice început de sezon, cu o pregătire sumară, astfel că potențele lor nu pot fi încă apreciate. Singura echipă care ne-a învins a fost Cehoslovacia. Foștii campioni mondiali s-au apărat cu o precizie matematică, înăbușind din față (cu un joc la intercepție) toate încercările noastre de contraatac. Ei alcătuiesc în continuare o echipă împotriva căreia nu știm să jucăm datorită multor complexe inexplicabile".

„Les SPORTS" (Bruxelles)

DE LA MILAN LA FEIJENOORD

Ziarul belgian de specialitate consacră unul din ultimele sale editoriale eșecului suferit de olandezi în fața campioanei noastre U.T.A., atrăgînd atenția că o soartă similară a avut și A. C. Milan, anul trecut, după ce cîștigase „Cupa intercontinentală", cînd a fost eliminată din „Cupa campionilor europeni" chiar de către... Feijenoord.

„Sărmanii olandezi ! Mihnirea lor trebuie să fie imensă.

Cînd Feijenoord s-a văzut în fața campioanei României, după tragerea la sorți a 16-imilor de finală ale Cupei Europei, toată lumea și-a închipuit că are meciul „în buzunar".

În principiu, Aradul era un adversar ușor. Și iată că deținătorii Cupei au rămas totuși pe dinafară.

O surpriză ? Bineînțeles. Dar nu o surpriză enormă. Mai întîi, pentru că în fotbal orice este posibil. Apoi, pentru că acest Arad-stricăsocoteli era o mare necunoscută. În sfîrșit, pentru că finala intercontinentală, disputată în septembrie, este fără-ndoială, cel mai rău lucru.

Exemplul lui A. C. Milan, anul trecut, în aceeași epocă, putea fi considerat un accident. Italienii, e drept, nimeriseră peste un adversar reputat ca tare, numit Feijenoord...

Oricum, trebuie să fie mai mult decît o nefericită coincidență faptul că, de două ori la rînd, cîștigătoarea „Cupei intercontinentale" s-a aflat încă din primul tur, în situația de a mușca gazonul."

În concluzie, „Les Sports" propune să se revină la vechea formulă care prevedea disputarea meciurilor pentru „Cupa intercontinentală" la sfîrșitul sezonului și nu la începutul celui următor.

din presa străină

AZI, LA SOFIA

DESCHIDEREA BALCANIADEI DE TENIS DE MASĂ

SOFIA, 8 (prin telefon de la corespondentul nostru). — În capitala Bulgariei începe, vineri, a 7-a ediție a Balcaniadei de tenis de masă. Noua și cocheta sală din parcul Libertății va fi gazda disputei pentru titlurile balcanice dintre sportivii din Grecia, Iugoslavia, România și Bulgaria. Prezența jucătorilor turci este incertă.

La actuala ediție, cele patru țări participante aliniază pe cei mai valoroși reprezentanți. Astfel, în echipa Iugoslaviei întîlnim numele rutinatului **Șurvek,** al cincilea în ierarhia continentală pe acest an și fost campion european (1968). Alături de el vor concura **Csordas** și **Vecko,** iar formația feminină este alcătuită din **Resler,** fosta campioană europeană la junioare din 1967 și **Srbeț.**

Din formația Greciei menționăm pe Diadakis, clasat pe locul trei la ultima Balcaniadă de la Atena și pe **Christodulatos.** Selecționata feminină include pe veteranele **Scrivanu** și **Kotsia,** precum și pe tînăra **Luka.**

Echipele țării gazdă s-au pregătit intens pentru actuala întrecere. De la 23 septembrie ambele loturi se află în cantonament la Sofia, unde, sub conducerea antrenorilor **Șt. Sivacev** și **L. Grancev,** s-au antrenat zilnic. Cei mai în formă se arată **Emilia Neikova** și **T. Terziev.** Componenții formațiilor bulgare urmează a fi desemnați înaintea ședinței tehnice.

Reprezentativele României au sosit joi dimineața la Sofia. Ele includ pe **Maria Alexandru, Carmen Crișan, Lidia Ilie, Șerban Doboși, Gheorghe Teodor, Nicolae Stelian** și **Aurel Ovanez.** De subliniat că evoluția Mariei Alexandru, bine cunoscută publicului sofiot, este așteptată cu mult interes.

Vineri au loc întrecerile pe echipe, iar sîmbătă și duminică — cele individuale.

TOMA HRISTOV

Telex • Telex • Telex

Cea de-a 9-a etapă a turului ciclist al Bulgariei, Sliven — Stara Zagora (70 km), a fost cîștigată de iugoslavul Ciubrici cu timpul de 1h35:58. În același timp au sosit Daehne (R. D. Germană) și Dimov (Bulgaria). În clasamentul general individual continuă să conducă olandezul Den Hertog.

Într-unul din derbiurile campionatului unional de hochei, Dinamo Moscova a terminat la egalitate : 4—4 (2—0, 1—1, 1—3) cu Spartak Moscova. Alte rezultate: Traktor Celiabinsk — Aripile Sovietelor 2—1 (1—0, 0—1, 1—0); Himik Voskresensk — Torpedo Gorki 4—3 (4—1, 0—1, 0—1).

■

La apropiatul Tur ciclist al Mexicului, echipa URSS va fi alcătuită din alergători tineri : V. Belousov, Nikolai Sitnik, Nikolai Slobodeniuk, Iuri Lavrușkin și Boris Berdnikov.

■

La Garmisch-Partenkirchen, în „Cupa Alpilor" la hochei pe gheață, echipa iugoslavă Olympia Liubliana a învins cu scorul de 8—1 (0—1, 2—0, 6—0) formația vest-germană SC Risersee.

■

Cu prilejul unui concurs atletic desfășurat la Los Angeles, proba de săritură cu prăjina a fost cîștigată de americanul Dick Railsback cu 5,03 m. Pe locul secund s-a clasat compatriotul său John Pennel cu același rezultat. Concursul de decation s-a încheiat cu victoria lui Russ Hodge, care a totalizat 7 861 puncte.

Cursa ciclistă internațională „Cupa Agostoni", disputată în apropiere de Milano, a fost cîștigată de rutierul belgian Eddy Merckx, cronometrat pe distanța de 233 km în 5h 37 (medie orară 41,480). Pe locul doi s-a clasat italianul Tino Conti, la 4,0, iar pe locul trei Marino Basso la 28,0.

■

Cunoscutul campion italian de motocicilism Giacomo Agostini a obținut o nouă victorie internațională, clasîndu-se pe primul loc în cursa de la clasa 500 cmc din cadrul concursului desfășurat pe circuitul de la Brands Hatch (Anglia). Agostini, care a condus o motocicletă „M. V. Agusta", a realizat o medie orară de 140,500 km.

■

În turneul internațional de șah de la Vinkovici (Iugoslavia), după 3 runde conduc Taimanov (URSS), Minici și Marici (ambii Iugoslavia) cu cîte 2 puncte. Rezultate din runda a 3-a : Szabo — Bertok 1—0; Taimanov — Parma 1—0 ; Minici — Bronstein remiză ; Tomici — Marici 0—1; Cianici — Velimirovici 0—1.

-ultimele știri-ultimele rezultate-ultimele știri-

ÎNCEPÎND DE AZI, LA TIMIȘOARA : UN MARE TURNEU INTERNAȚIONAL DE VOLEI FEMININ

Sala Olimpia din Timișoara va găzdui începînd de vineri dimineață întrecerile celei de a doua ediții a „Cupei Universitatea" la volei feminin. La această competiție internațională participă echipele Steaua roșie Belgrad (campioana Iugoslaviei), Partizan Rijeka (locul V în campionatul iugoslav), Slavia Praga, C.S.M. Sibiu, „U" Cluj și Universitatea Timișoara. Jocurile au loc azi, mîine și duminică, dimineața și după amiază.

PAULI NEVALA CONSIDERAT PROFESIONIST ?

În urma publicării unui interviu acordat de cunoscutul aruncător de suliță finlandez Pauli Nevala *ziarului „AFTONBLADET" din Stockholm, este posibil ca acesta să-și piardă statutul de amator. Într-adevăr, Nevala a declarat că a primit importante sume de bani pentru participarea sa la diferite reuniuni atletice, desfășurate în Europa occidentală. Comentînd textul articolului, d. Avery Brundage, președintele C.I.O., care se află în vizită la Paris, a declarat că este neplăcut surprins de afirmațiile lui Nevala. „Acesta va fi considerat profesionist, în caz că cele publicate de ziarul suedez se vor dovedi adevărate" — a spus A. Brundage.*

Both — autoaccidentare !

Dinamo București a susținut miercuri un meci amical cu echipa Poiana Cîmpina, pe terenul acesteia. Partida s-a desfășurat în condițiuni absolut corecte, dar ea avea să aducă amărăciune în rîndurile bucureștenilor, întrucît Both s-a autoaccidentat. El are o entorsă la genunchiul sting, care i-a fost pus imediat în ghips.

Se crede, însă, că indisponibilitatea lui Both nu va dura mai mult de două săptămîni.

Redacția și administrația : str. Vasile Conta nr. 16 ; telefoane : centrală 11 10 05, secția corespondenți 11 51 09, interurban 72 și 286 ; telex : sportrom buc. 180. Tiparul : I. P. „Informația", București 40368

PROLETARI DIN TOATE ȚĂRILE, UNIȚI-VĂ!

sportul

ZIAR AL CONSILIULUI NAȚIONAL PENTRU EDUCAȚIE FIZICĂ ȘI SPORT

ANUL XXVI — Nr. 1048 (6482) — 4 PAGINI 30 BANI — Sîmbătă 10 octombrie 1970

LA PITEȘTI

Faza finală a olimpiadei satelor din județul Argeș

Pentru atragerea unui număr cît mai mare de tinere și tineri din localitățile rurale în practicarea exercițiilor fizice și a sportului, Consiliul Național pentru Educație Fizică și Sport, în colaborare cu C.J.E.F.S. Argeș și Comitetul județean U.T.C., a inițiat un experiment — OLIMPIADA SATELOR, la disciplinele ciclism, fotbal, trîntă (băieți), atletism, handbal și volei (băieți și fete).

La startul întrecerilor (faza I) au fost prezenți peste 30 000 de participanți din toate satele și comunele județului Argeș. Faza a II-a (care a avut loc între 13—20 septembrie), desfășurată în centrele Curtea de Argeș, Stîlpeni, Costești și Topoloveni, a desemnat participanții pentru etapa județeană. Aceasta se va desfășura sîmbătă și duminică în orașul Pitești, unde sînt așteptați cei mai buni 500 dintre sportivii participanți la competiție.

MÎINE, ROMÂNIA—FINLANDA, ÎN CAMPIONATUL EUROPEAN

Fotbaliștii noștri nu trebuie să subaprecieze replica oaspeților!

Moment de relaxare în tabăra tricolorilor. Se lecturează cu vădit interes ziarele sosite din București
Foto: DRAGOȘ NEAGU

Reîntîlnire cu echipa națională de fotbal, mîine, pe stadionul „23 August" din Capitală și în întreaga țară, prin intermediul televizoarelor. Reîntîlnire cu tricolorii noștri, după nopțile albe cînd le-am urmărit curajoasa luptă sportivă pe care o purtau pe stadionul din Guadalajara, în îndepărtatul Mexic, la campionatul mondial. Reîntîlnire cu **nale de pe bătrînul nostru continent, între două ediții ale campionatelor mondiale, între Mexic 1970 și München 1974. SORȚII AU DECIS CA REPREZENTATIVA ROMÂNIEI SĂ AIBĂ CA ADVERSARI ÎN GRUPA EI (I) ECHIPELE FINLANDEI, ȚĂRII GALILOR ȘI CEHOSLOVACIEI.**

Debutul îl facem în compania echipei Finlandei, cu care

ROMANIA

Răducanu
Sătmăreanu — Lupescu — Dinu — Vigu
Dumitru — R. Nunweiller
Neagu — Dobrin — Dumitrache — Fl. Dumitrescu

Arbitri: LEONIDA VAMVAKROPOULOS (la centru), ajutat la linie de Theodor Eleftheriadis și Demetre Botonatarios (Grecia). Stadion 23 August. Ora de începere: 15,30.

Paatelainen — Litmanen — Toivola — Toivanen
Heikkila — Suomalainen
Kautonen — Rajantie — Kilponen — Maakipaa
Heinonen

FINLANDA

cei care, în confruntări cu renumitele reprezentative ale Angliei, Cehoslovaciei și Braziliei, au oferit iubitorilor de fotbal din țara noastră primele satisfacții, după o lungă perioadă de îndoieli, de aspirații neîmplinite, de țeluri ce păreau de neatins.

Mîine, selecționata țării noastre se aliniază la startul unei noi competiții de prestigiu: **CAMPIONATUL EUROPEAN. Este cea mai importantă întrecere a echipelor națio-**

ne întîlnim pentru prima oară. De la Anglia, Brazilia și Cehoslovacia, precedenții noștri adversari, și pînă la echipa Finlandei, drumul ar părea lesnicios pentru fotbaliștii români. Dar, iată că modul cum finlandezii au evoluat miercuri seara la Praga, în partida cu Cehoslovacia, este de natură să-i pună în gardă pe fotbaliștii noștri și pe spectatori, asupra posibilităților adversarilor de mîine, asupra replicii organizate, dîrze și lucide pe care aceștia ar putea s-o dea pe stadionul „23 August". De altfel, în fotbal nici un adversar nu este dinainte învins, iar împărțirea în echipe slabe și echipe puternice dispare de multe ori după fluierul de începere al arbitrului. În teren se validează diferența de clasă, de potențial tehnic, tactic și fizic dintre cele două echipe. Simpla prezentare a unei cărți de vizită nu înseamnă deschiderea porților victoriei, nu obligă adversarul să depună armele. Dimpotrivă! De cele mai multe ori, prestigiul și forța unei echipe determină adversarul să-și mobilizeze toate resursele de care dispune, să arunce în joc întregul arsenal de luptă, energiile sale fiind înzecite și de flacăra puternică a ambiției. La Praga, de altfel, finlandezii au dovedit acest lucru.

Ce perspective oferă partida de mîine, de la București?

Pornind de la concluziile desprinse din jocul de la Pra-

Jack BERARIU
Paul SLAVESCU

(Continuare în pag. a 3-a)

AZI ȘI MÎINE ÎN CAPITALĂ

Campionatele republicane de atletism la probe combinate

Pe lunga listă a campionilor naționali de atletism ai anului 1970 au mai rămas de completat doar cîteva rubrici. Două vor fi semnate chiar în această săptămînă (pentatlonul și decatlonul), una peste cîteva zile (campionatul pe echipe) și ultimele, în ziua de 25 octombrie, la Tg. Mureș (campionatele de cros).

Așadar, astăzi și mîine, pe stadionul Republicii, întrecerile specialiștilor probelor cu ... multe probe. Iau parte cei mai valoroși atleți din întreaga țară și avînd în vedere forma bună pe care o dețin cîțiva dintre aceștia, nu este de loc exclus ca duminică să putem nota înregistrarea unor noi recorduri ale țării.

Valeria Bufanu, de pildă, ne-a declarat că *este mai mult decît convinsă că va încheia disputa cu celelalte pentatloniste cu un total de peste 4900 p.* Rapidista contează, în mod special, pe punctajele superioare pe care le poate obține la 100 mg, la 200 m, la lungime, și care i-ar putea asigura un avantaj față de principalele sale adversare, *Cornelia Popescu* (recordmana țării — 4762 p în acest an) recunoscută ca specialistă la lungime și înălțime și *Elena Vintilă* (fosta recordmană națională) cu rezultate destul de omogene, dar ca și celelalte, fără prea mari speranțe la aruncarea greutății.

În orice caz, întrecerea pentatlonistelor se anunță foarte interesantă și mai echilibrată parcă decît oricînd.

La decatlon, situația, în linii mari, este la fel. Prima șansă o au, desigur, reprezentanții Clujului (*Socol, Sepci, Jurcă, Bogdan*), care dețin în acest sezon rezultate superioare celor înregistrate de specialiștii bucureșteni (*Mureșanu, Nicolau* etc.). Andrei Sepci participă astăzi la al 7-lea său decatlon în 1970 (!!). Deși puțin obosit, el speră totuși într-o comportare frumoasă și va încerca alături de ceilalți, în primul rînd Curt Socol, să se apropie și chiar să depășească cele 7771 de puncte ale recordului republican.

● Consiliul pentru educație fizică și sport al sectorului I organizează duminică, de la ora 8, pe stadionul Republicii, trei curse de marș (10 km seniori, 5 km juniori I și 3 km juniori II).

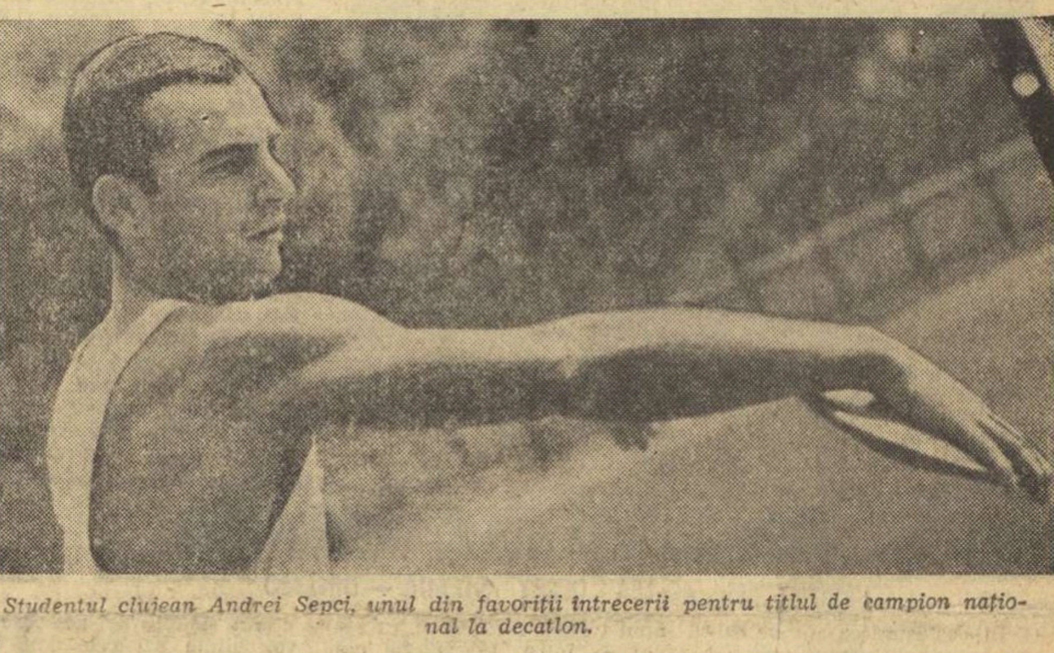

Studentul clujean Andrei Sepci, unul din favoriții întrecerii pentru titlul de campion național la decatlon.

Zilele decatlonului

În universul atletismului, decatlonul este o planetă aparte. Puține ființe și-au asumat curajul de a o popula, de a-i înfrunta neospitalitatea și clima aspră.

Decatlonul reprezintă o chintesență. Adunînd zece încercări atletice într-una singură, el a plătit, plătește și va plăti, probabil totdeauna, un tribut greu pentru cutezanța de a exista.

Decatlonul este încă deseori neînțeles. Publicul atletismului, însetat de recorduri, răsfățat de performeri și de performanțe, judecă în spiritul unei mentalități frivole evoluțiile grele ale decatloniștilor, măsoară rezultatele lor din fiecare probă la scara cazurilor limită, le compară cu ele, nu face eforturi ca să deosebească specializarea strictă de multilateralitate.

Cei puțini, care înțeleg decatlonul, vor rămîne entuziasmați în fața unui timp de 4 minute și 10 secunde pe 1 500 metri, să zicem, realizat într-un decatlon. Din păcate, însă, marea masă a neinițiaților îl va socoti dezonorant chiar și pentru un junior...

Născut din atletism, decatlonul este acum pe punctul de a-și renega părintele și să devină o disciplină aparte, de sine stătătoare. El deține, față de tatăl său, o mare superioritate: nu urmărește recorduri și nu este sclavul lor. Cu timpul, peste ani și ani, recordurile atletice vor ajunge atît de fantastice, încît vor cădea în desuetudine tocmai prin incredibilul cifrei lor. Recordurile nu vor mai interesa pe nimeni și nimeni — probabil — nu va mai fi interesat să se măsoare cu ele. Atunci va rămîne doar farmecul întrecerii în sine și elementul de esență al sportului: ACTIVITATEA FIZICĂ, DE MIȘCARE, A OMULUI. Ca un vizionar, decatlonul pledează de pe acum pentru aceasta, oferindu-ne imaginea tipului uman apropiat de perfecțiune, care știe să alerge, să arunce și să sară. Care știe să lupte, să cîștige, dar să și piardă...

Astăzi și mîine, pe stadionul Republicii, se desfășoară campionatele naționale de probe combinate. Sînt zilele decatlonului! Programat la marile concursuri de obicei în pauzele dintre probe, poliatlonul este de data aceasta EL ÎNSUȘI un concurs. Să-l urmărim, deci, fără să zîmbim ironic cînd ruletele se întind prea puțin, iar cronometrele se opresc mai tîrziu decît am socoti noi.

Să privim cele zece încercări ale decatlonului ca pe una singură, în care ATLETUL, înainte de a-și învinge adversarii, trebuie să se învingă pe sine însuși.

Valeriu CHIOSE

RAIDUL NOSTRU

Cum sînt folosite — duminica — bazele sportive școlare?

— Prin unitățile de învățămînt din Beiuș și Bacău —

Asistăm, de la o vreme, la o susținută campanie de amenajare a unor baze sportive ale liceelor și școlilor generale, necesare desfășurării în bune condițiuni a lecțiilor de educație fizică și activității de masă a elevilor.

Ne-am propus — în raidul recent întreprins în orașele Beiuș și Bacău — să constatăm în ce măsură aceste terenuri (multe dintre ele asfaltate), aflate chiar în curțile școlilor, sînt folosite de elevii dornici să practice sportul. Am ales — pentru raidul nostru — o zi de duminică, zi în care elevii dispun de mai mult timp liber și se pot dedica, în consecință, și practicării sportului.

ZI PLINĂ PENTRU ELEVII BEIUȘENI

Beiușul, veche așezare situată la confluența rîurilor Crișul Negru și Nimăești, oferă o imagine fidelă a hărniciei și priceperii locuitorilor săi. El se înfățișează ca un oraș în plină dezvoltare, ordonat, de străzi cu locuințe noi, construite în variante moderne, cu edificii economice și culturale, cu parcuri întinse și terenuri pentru sport.

Sosiți la Beiuș, am fost interesați să urmărim și felul în care este organizată activitatea sportivă duminicală a elevilor din acest oraș. Am făcut primul popas la Liceul *„Samuil Vulcan"*, lăcaș de învățămînt ce și-a sărbătorit, în 1968, 140 de ani de la înființare. Deci, un liceu cu o tradiție îndelungată, bogată în fapte și evenimente. Am pătruns în impunătorul local al liceului și ne-am îndreptat în continuare spre terenul de sport. Aici avea loc plecarea și sosirea în crosul pe școală, la care participau aproape 300 de sportivi. Întrecerea crosiștilor o dată terminată, pe același teren au început aprige dispute de mini-fotbal interclase. O precizare a profesorului de educație fizică *Francisc Matei* — cel mai vechi cadru didactic din școală — a fost binevenită: „Activitatea sportivă a acestei duminici nu se rezumă numai la ceea ce vedeți aci. Echipa de baschet a liceului, participantă la divizia școlară, se află la Oradea, unde își dispută meciul din etapă. Un alt grup de elevi, sub conducerea prof. *Ioan Ile*, are proiectată o excursie la Cetate, așa că,

Paul IOVAN
Ion GAVRILESCU

(Continuare în pag. a 2-a)

Blocnotes

Cînd aflăm (potrivit cercetătorului C. Razachievici) că tînărul Vlad Țepeș a învățat de la vîrsta de 6 ani să călărească, să înoate, să tragă cu arcul, să ducă harța cavalerească, să se ia la trîntă sau să arunce buzduganul, în așa fel încît e presupus a fi participat la turnirul de la Buda din 1414; cînd aflăm (din spusele cavalerului Ciro Spontoni) că la curtea domnească de la Tîrgoviște, pe la anul 1603, Radu Șerban, domnul Țării Românești, organiza „întreceri cavalerești și plăcute vînători"; cînd aflăm (de la trimisul suedez Paul de Strassburg) că prin 1632, în Țara Românească, întrecerile cavalerești constau din „exerciții cu lancea, alergări călare, întinderea arcului, slobozirea puștilor și tragerea la țintă"; cînd aflăm toate acestea și altele, mai vîrtos ne dăm seama cît ne lipsește o istorie a sportului autohton.

VICTOR BANCIULESCU

Primul jucător român care va intra azi pe pista nr. 1 a arenei Voința, va fi Iosif Tismănaru

AZI, DE LA ORA 15, PE ARENA VOINȚA

Dubla întîlnire internațională de popice ROMÂNIA — R. F. a GERMANIEI

Azi după-amiază, arena Voința din Capitală va găzdui una dintre cele mai importante întîlniri internaționale de popice, meciurile dintre selecționatele ROMÂNIEI și R.F. a GERMANIEI. Oaspeții, deținători ale celor două titluri supreme la bărbați, au deplasat la București pe cei mai buni jucători, în frunte cu *Dietter Ziher*, campion mondial pe 1970. Delegația vest-germană, sosită aseară în Capitală, este compusă din *dr. Hanz Baum*, președintele federației de popice din R.F.G., *Ernst Bergmann*, antrenor, jucătoarele *Neithart, Herzog, Guntzel, Entzel, Isenpeck, Schwartz* și *Ehrental* și *jucătorii Ziher, Beck, Nutz, Guntzel, Pelikan, Koch* și *Holczmann*.

În partidele care încep azi după-amiază la ora 15 echipele noastre vor fi formate din următorii (în ordinea intrării pe piste): *Ana Petrescu, Elena Trandafir, Margareta Szemanyi, Elena Cernat, Florica Negutoiu, Crista Szocs, Ana Alber* (rezervă), *I. Tismănaru, Gh. Silvestru, L. Martina, I. Păjideanu, P. Purje, C. Vinătoru* și *I. Băiaș* (rezervă).

ROMÂNIA — campioană balcanică la tenis de masă (femei)

Citiți în pagina a IV-a corespondența de la Sofia.

A XXII-a ediție a campionatului național de baschet

ECHILIBRUL VALORIC — SPERANȚĂ SAU REALITATE?

Cu meciurile programate astăzi după-amiază în sala Floreasca, începe a XXII-a ediție a campionatului republican de baschet pentru seniori, competiție care angrenează 12 echipe reprezentînd 6 orașe ale țării. Spre deosebire de campionatele trecute, de această dată divizia A aduce ceva nou în formula de disputare: participantele își vor disputa întîietatea pe parcursul a 3 tururi (primul sistem divizie, următoarele două sub formă de turnee). Deci, posibilitățile de confruntare a valorii sînt mai mari, iar lupta pentru locurile fruntașe sau pentru evitarea retrogradării devine mai interesantă. În plus, transferările au întărit unele formații (dar au și slăbit pe altele), ceea ce a dus la un echilibru valoric, mai ales între echipele candidate la pozițiile medaliate. Este vorba, de pildă, de plecarea lui Czmor de la Steaua la „U" Timișoara și a lui Nosievici, tot de la Steaua, în Luxemburg, de întărirea Politehnicii București cu Pîrșu etc.

Se pare, și sperăm să fie așa, că actuala ediție nu va mai fi doar un simplu duel Dinamo — Steaua. Evoluția tot mai bună a studenților bucureșteni, clujeni și timișoreni, pasiunea „veteranilor" de la Rapid, dîrzenia gălățenilor constitui tot atîtea premise pentru ca ediția 1970—1971 a diviziei A să devină o întrecere echilibrată, de mare interes.

Din programul etapei inaugurale se desprinde partida dintre Politehnica București și Universitatea Timișoara, formații cu pretenții justificate la unul din primele trei locuri. Dar, fiind la prima etapă, pronosticurile asupra calității meciurilor sau asupra favoritelor sînt premature, astfel că ne mulțumim să publicăm programul jocurilor: *Politehnica București — Universitatea Timișoara* (se joacă la Sibiu), *Steaua — I.E.F.S. București, I.C.H.F. — Dinamo București, Farul Constanța — Universitatea Cluj, Politehnica Cluj — Politehnica Brașov și Politehnica Galați—Rapid.*

— BASCHET —

LAUREATELE CAMPIONATELOR REPUBLICANE MASCULINE

1950 **METALUL „23 AUGUST" BUCUREȘTI**
Locomotiva P.T.T. București
Dinamo București

1951 **LOCOMOTIVA P. T. T. BUCUREȘTI**
Dinamo București
Metalul „23 August" București

1952 **METALUL „23 AUGUST" BUCUREȘTI**
C. C. A.
Dinamo București

1953 **DINAMO BUCUREȘTI**
Știința I.C.F.
C. C. A.

1954 **DINAMO BUCUREȘTI**
C. C. A.
Știința I.C.F.

1955 **DINAMO BUCUREȘTI**
C. C. A.
Știința I.C.F.

1956 **C. C. A.**
Dinamo București
Locomotiva P.T.T.

1957 **DINAMO BUCUREȘTI**
Locomotiva P.T.T.
C. C. A.

1957—1958 **C. C. A.**
Dinamo București
Dinamo Tg. Mureș

1958—1959 **C. C. A.**
Știința Cluj
Dinamo Tg. Mureș

1959—1960 **C. C. A.**
Dinamo Tg. Mureș
Știința Cluj

1960—1961 **C. C. A.**
Dinamo Tg. Mureș
Rapid București

1961—1962 **STEAUA** (fostă C. C. A.)
Dinamo București
Știința Cluj

1962—1963 **STEAUA**
Știința Cluj
Știința Timișoara

1963—1964 **STEAUA**
Dinamo București
Rapid București

1964—1965 **DINAMO BUCUREȘTI**
Steaua
Știința Timișoara

1965—1966 **STEAUA**
Dinamo București
Universitatea Cluj

1966—1967—**STEAUA**
Dinamo București
Universitatea Cluj

1967—1968 **DINAMO BUCUREȘTI**
Steaua
Politehnica București

1968—1969 **DINAMO BUCUREȘTI**
Steaua
Politehnica București

1969—1970 **DINAMO BUCUREȘTI**
Steaua
Universitatea Cluj

Formația de aur a echipei Metalul „23 August" *București, câștigătoarea primului campionat național. De la stînga la dreapta:* Gh. Stoica, I. Vulescu, Em. Răducanu, Al. Popescu *(actualul antrenor al naționalei de seniori)*, C. Niculescu *(rîndul de sus)*; M. Ionescu, Șt. Ghereulescu, Gh. Ionescu *(rîndul de jos)*

LOTURILE PRIMELOR 12 ECHIPE ALE ȚĂRII

În ediția 1970—1971 a campionatului republican, echipele masculine de baschet se vor prezenta cu următoarele loturi (în paranteze, înălțimea jucătorilor):

DINAMO BUCUREȘTI (antrenor Dan Niculescu): Albu (1,86), Diaconescu (1,87), Novac (1,95), Dragomirescu (1,89), Cernea (1,94), Săuca (1,92), Vizner (1,90), Giurgiu (1,94), Chivulescu (1,87), Haneș (1,82), Mazilu (2,04), Bradu (1,90), Zisu (1,92), Modrogan (1,86).

STEAUA (antrenor Vasile Popescu): Baciu (1,79), Dimancea (1,78), Gheorghe (1,95), Irimie (1,82), Molin (1,91), Niculescu (1,84), Oțelac (2,01), Pașca (1,88), M. Popa (1,88), Savu (1,91), Tarău (1,93), D. Spînu (1,90), Oprișan.

UNIVERSITATEA CLUJ (antrenor Mircea Bugnariu): Demian (2,00), Rühring (1,81), Vizi (1,82), M. Ionescu (1,85), Bogdan (1,88), Ronay (1,96), Moraru (1,85), Stăvariu (1,96), Geomoleanu (1,75), Kun (1,83), Simon (1,82), Zdrenghea (1,94), Leventi (1,86), Laurian (1,94).

UNIVERSITATEA TIMIȘOARA (antrenor Ladislau Bachner): Viciu (1,82), N. Ionescu (1,88), Leonte (1,78), Chirluță (1,79), Cîmpeanu (2,02), Czmor (1,97), Calos (1,81), Lenart (1,80), Lup (1,87), Habatiuc (2,03), Weber (2,03), Iancea (1,96), Lungu (1,94), Pascaru (1,95), Roxin (1,80).

POLITEHNICA BUCUREȘTI (antrenor Stela Rusu): Troacă (2,00), V. Popa (1,96), Rusu (1,85), Anastasiu (1,85), Rotaru (1,94), Andreițu (1,94), Vescan (1,88), Stănică (1,89), Dudescu (1,83), Georgescu (2,00), Pîrșu (1,85), Stoenescu, Lascu (1,83).

I.E.F.S. (antrenor Mihai Nedef): Antonescu (1,82), Ioneci (1,96), Moisin (1,94), Barbu (1,77), Adăscăliței (1,98), Dumitru (1,86), Vasile (1,93), Hegheduș (1,95), Racoviță (1,93), Roman (1,97), Molnar, Iaiduc, Cucu.

I.C.H.F. BUCUREȘTI (antrenor Mihai Ionescu): Barău (1,86), Em. Niculescu (1,80), Poleanu (1,90), Satmare (1,85), Bulat (1,97), Andreescu (1,84), Roșca (1,86), Măluțel (1,90), Tüdössy (1,91), Huzum (1,94), Chiciu (1,84), Cîmpeanu (1,95), Axente (1,76).

POLITEHNICA GALAȚI (antrenor Petrică Vasiliu): Samson (1,80), Răileanu (1,97), Gönczi (1,82), Tîrîla (1,88), Ganea (1,91), Martinescu (1,88), Anton (1,80), Pămînt (1,80), Baltag (1,91), Moraru (1,94), Nicolescu (1,91), Arădăvoaicei (1,91), Ciupe (1,84), Breazu (1,82), Dorneanu (1,98).

POLITEHNICA BRAȘOV (antrenor Gheorghe Marcu): Dikay (2,01), Dimache (1,96), Veres (1,92), Bobancu (1,91), Iliescu (1,90), Ababei (1,90), Trăsculescu (1,88), Bădescu (1,85), Aciobăniței (1,88), Deaky (1,84), Lovin (1,87), Sufaru (1,83), Anghel (1,82), Mircea (1,82), Nichiforescu (1,77), Pal (1,80).

RAPID BUCUREȘTI (antrenor Grigore Avachian): Cr. Popescu (1,78), Popovici (1,90), Predulea (1,81), Tursugian (1,84), Stănescu (1,98), Lucaci (1,98), Vlădescu (2,00), Czell (1,94), Ivan (1,77), Vintilă (1,90), Teodorescu (1,80), Lungulescu (1,79), Popa (1,76), Barcău (1,86).

FARUL CONSTANȚA (antrenor Alexandru Botoș): Bănică (1,87), Cincu (1,86), Gavrizescu (1,76), Ioan (1,76), Ivascenco (1,99), Jarnea (1,94), Minius (1,90), Nicolaescu (1,84), Peride (1,78), Popovici (1,96), Stoenică (1,84).

POLITEHNICA CLUJ (antrenor Elemer Sarosi): Horvath (1,87), Szekely (1,96), Balint (1,87), Vana (1,71), Kővari (1,97), Moldovan (1,85), Farkas (1,92), Barta (1,89), Antal (1,89), Moga (1,85), Pungă (1,95), Gh. Roman (1,96), Teușan (1,78), Săvuți (1,92).

— Popice —

POPICARII BRAȘOVENI ÎN R.D. GERMANĂ

Astă-seară, selecționatele de popice (feminin și masculin) ale orașului Brașov pleacă în R. D. Germană ca invitate ale clubului Motor din Dresda. Popicarii brașoveni vor susține trei jocuri în R.D.G. Printre cei care se deplasează se află: **Mariana Antuș, Ilse Schmidt, Livia Răstăman, R. Brutaru și L. Kiss (C. GRUIA — coresp. principal).**

— TIR —

„Sînt încrezător în șansele trăgătorilor noștri la probele de pistol și pușcă de la C.M." — declară antrenorul Petre Cișmigiu

În această dimineață, 12 trăgători români *(Virgil Atanasiu, Marcel Roșca, Ion Tripșa, Dan Iuga, Lucian Giușcă, Petre Șandor, Ștefan Tamaș, Marin Ferecatu, Ștefan Caban, Gheorghe Vasilescu, Ion Dumitrescu* și *Gheorghe Sencovici*), însoțiți de doi antrenori *(Petre Cișmigiu* și *Ștefan Petrescu)* și avînd conducător pe secretarul general al F.R.T., prof. *Gavrilă Barani*, vicepreședinte al U.I.T., pornesc într-o lungă călătorie, pînă dincolo de Oceanul Atlantic, în îndepărtatul Phoenix, capitala statului Arizona din S.U.A. Acolo, peste o săptămînă va începe cea de a 40-a ediție a campionatelor mondiale de tir la toate genurile de probe, arme cu glonț și alice, pistoale. Înainte de plecare, am avut o scurtă convorbire cu antrenorul emerit Petre Cișmigiu.

— Știm că în toamna anului trecut, în calitate de specialist, ca membru al Comitetului tehnic al U.I.T., ați fost invitat la Phoenix pentru a verifica instalațiile poligonului (pe care se vor desfășura mondialele de acum) și a aviza asupra lor. Care sînt caracteristicile acestui poligon?

— Standurile de tragere, întregul complex care va găzdui competiția supremă a tirului, sînt situate în plin deșert. Poligonul pentru armele cu glonț se află așezat cu fața spre nord, cel de talere, spre sud. În acest relief, cu aspect nisipos, luminozitatea este foarte puternică, iar temperatura extrem de ridicată. La pistol viteză există paravînturi, iar platformele sînt betonate. În schimb, standurile de pușcă sînt deschise, fără paravane de protecție. Și poligonul de talere este foarte greu și unde concurenții vor avea soarele în față. În plus, pe o vreme vîntoasă apar adevărați nori de praf. Acestea fiind condițiile, este lesne de înțeles că participanții vor întîmpina destule dificultăți. Cei care vor reuși să se adapteze și să se orienteze mai bine, aceia vor fi și învingători. Deci nu este vorba numai de pregătirea propriuzisă. Ca să nu mai amintesc și faptul că la Phoenix se contează pe un număr record de trăgători, vreo 1300, față de 1000 cîți au fost prezenți acum patru ani, la Wiesbaden.

— Ținînd seama de toate aceste condiții, de valoarea și numărul trăgătorilor, care sînt posibilitățile sportivilor români, la ce aspiră ei?

— Reprezentanții noștri au de apărat, la Phoenix, prestigiul celor patru medalii cucerite la ediția trecută de la Wiesbaden (una de aur și trei de argint) și al celor șase medalii de la europenele de anul trecut.

Prin urmare, se așteaptă ca tinții români să figureze printre protagoniștii întrecerilor. Ei vor lua startul la probele de armă liberă calibru redus 60 f culcat, 3x40 f, la armă standard 3x20 f, la armă cu aer comprimat 60 f, la armă liberă calibru mare, la pistol viteză, pistol calibru mare, pistol cu aer comprimat 60 f, eventual la pistol standard și la talere și skeet. Pentru probele de pistoale și de pușcă întrezăresc înregistrarea unor rezultate conforme cu reputația tirului românesc.

Urînd drum bun sportivilor noștri, să sperăm că în zilele campionatelor lumii, ei ne vor da ocazia consemnării unor noi performanțe.

C. COMARNISCHI

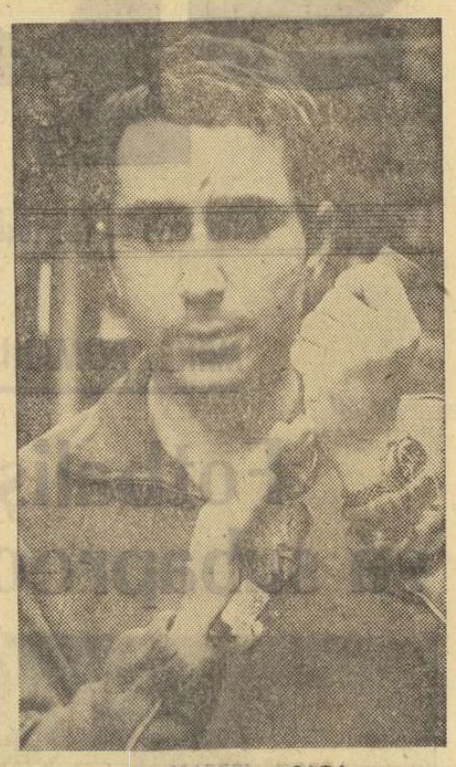

MARCEL ROȘCA

Cu prilejul mondialelor de la Phoenix, va avea loc și Adunarea Generală a Uniunii Internaționale de Tir cînd se vor hotărî datele și locurile de disputare ale viitoarelor campionate mondiale de talere (1971) și ale celor la toate probele (1974). De asemenea, vor fi alese și organele conducătoare ale forului suprem de conducere a tirului.

— ATLETISM —

PRINTRE CULOARE

● La cea de a XII-a ediție a Dinamoviadei de atletism desfășurată la Soci, în U.R.S.S. reprezentanții clubului bucureștean Dinamo au înregistrat următoarele rezultate: BĂRBAȚI: 100 m — 5. *Dulgheru* 10,5, 400 m — 4. *Nicolae* 48,7, 6. *Sălcudeanu* 49,1, 800 m — 3. *Ungureanu* 1:50,1, 5000 m — 4. *Mustață* 14:15,6, 7. *Cioca* 14:44,0, 10000 m — 4. *Mustață* 29:38,6, 9. *Hatoș* 31:23,6, 110 mg — 4. *Hidișanu* 14,5, 20 km marș (pe pistă) — 2. *Caraiosifoglu* 1.40:23,0, 3. *Ilie* 1.46:34,0, 4 x 400 m — 2. *Dinamo* 3:12,5, greutate — 4. *Gagea* 16,98, prăjină — 2. *Pîstalu* 4.90, triplu — 3. *Dumitrescu* 15,97, FEMEI: 800 m — 5. *Claudia Iacob* 2:13,0, disc — 3. *Argentina Menis* 53,94, 5. *Ștefania Lesenciuc* 51,00, suliță — 4. *Ioana Stancu* 51,02.

● În cadrul unui concurs desfășurat la Brăila, *Victor Grigore* (C.S. Brăila) a corectat recordul republican de copii la aruncarea greutății obținînd 15,64 m.

● La sfîrșitul săptămînii viitoare este programată ultima etapă a campionatului republican de atletism pe echipe (divizia A). Cu acest prilej se va disputa meciul dintre *C.A.U.* și *Steaua*, învingătoarea urmînd să primească titlul de campioană pe anul 1970.

— Oină —

CAMPIONII ÎNVINȘI!

CÎMPULUNG MUSCEL, 9 *(prin telefon, de la trimisul nostru).* Sorții au decis ca principalele candidate la titlu să se întîlnească în prima reuniune a finalei campionatului național de oină pe 1970. Astfel, actuala campioană a țării, formația *Combinatului Poligrafic București* a primit replica dinamoviștilor care, deși cu o garnitură incompletă (fără cunoscuții jucători Ciobanu, Văduva și Boldu) n-au intrat timorați pe teren. Tipografii, considerîndu-și adversarii victime sigure, n-au insistat la „bătaia" mingii și, în plus, n-au pus accent pe apărare. În consecință, s-au trezit cu 6 oameni „loviți" și doar cu un singur punct realizat într-o bătaie de pe trei-sferturi. Încurajată de scorul de la jumătatea partidei (12—1), și mai cu seamă de cele două puncte suplimentare, obținute în urma unei „bătăi" peste linia de fund a lui Vlădan, echipa *Dinamo Băneasa* a cucerit o nesperată dar categorică victorie cu 15—1 netezindu-și astfel drumul spre tricourile de campioni.

În meciul cu cea mai bună echipă sătească, *Biruința Gherdești* (județul Neamț), bucureștenii și-au revenit, evoluînd la adevărata lor valoare. Ei au cîștigat partida la o diferență apreciabilă: *C.P.B. — Biruința 23—6.*

ALTE REZULTATE: *Torpedo Zărnești — Constructorul Galați 0—2; Celuloza Călărași — Tricolorul Baia Mare 10—4; Viața Nouă Olteni (Teleorman) — Torpedo Zărnești 14—5; Biruința Gherăești — Viața Nouă Olteni 10—1.* Întrecerile iau sfîrșit mîine.

★

Deși au fost așteptate pînă vineri dimineața, echipele Drum Nou Boureni (Dolj) și Recolta Avrămeni (Botoșani) nu au sosit în localitate și, conform regulamentului, au pierdut toate meciurile prin neprezentare, cu 0—6.

Tr. IOANIȚESCU

— BOX —

FARUL — METALUL

Astă-seară, la Constanța se va disputa o întîlnire amicală de box între formațiile Farul și Metalul București. Antrenorii ambelor echipe vor trimite pe ring pe cei mai buni pugiliști de care dispun. (A. Mihai, A. Iliescu, A. Simionescu, Gh. Călin — FARUL; I. Lungu, I. Hodoșan, P. Cîmpeanu, R. Ivanciu — METALUL) pentru a-i verifica înaintea finalelor campionatelor naționale. Gala se va disputa în Sala Sporturilor, de la ora 19,30.

„Cupa Mușcelul"

Clubul sportiv orășenesc Muscelul, inițiatorul unei interesante competiții rezervată boxerilor juniori, dotată cu *„Cupa Muscelul"*, va organiza, anul acesta, ediția a doua a turneului. La întreceri vor participa cinci echipe: Dunărea Galați, Voința Reghin, Nicolina Iași, C.S.M. Reșița și C.S.O. Muscelul Cîmpulung. Prima etapă, 18 octombrie, iar ultima la 12 decembrie.

● Înscrierile boxerilor pentru participarea la turneul final al campionatelor naționale de seniori expiră la 12 octombrie.

— POLO —

ASTĂZI, AL 40-LEA DERBY STEAUA — DINAMO

În desfășurarea atît de calmă a campionatului național de polo, partidele *Steaua — Dinamo* au constituit, mai întotdeauna, singurul punct de atracție. Astăzi, cele două redutabile formații se vor afla din nou față în față într-o pasionantă dispută, care va atrage în mod cert, la Strandul Tineretului, pe toți iubitorii acestui joc din Capitală.

Confruntarea programată de ultima etapă a returului reprezintă cea de a 40-a partidă oficială dintre cele două echipe. Pînă în prezent, palmaresul este favorabil dinamoviștilor, care dețin titlul național de 13 ani consecutiv. „7"-le din Ștefan cel Mare a cîștigat 18 meciuri, 15 au revenit adversarilor, iar celelalte 6 s-au încheiat cu rezultate egale. Golaverajul însă — în mod paradoxal — este superior poloiștilor de la Steaua: 163—139. Ultima lor victorie (4—1) asupra campionilor datează din anul 1962.

Spre deosebire de edițiile precedente, cînd de regulă, rezultatul din retur al acestui derby hotăra formația campioană, în acest an rivalitatea dintre Dinamo și Steaua va fi tranșată abia la finele unui turneu final, care va reuni — între 19 și 26 octombrie — pe primele 4 clasate. La această oră, Dinamo are un avantaj de două puncte, golaveraj superior, dar și un meci mai mult jucat. În prima lor întîlnire din vară, cele două echipe au terminat la egalitate, 4—4, astfel că meciul de astăzi (programat la ora 16, la Strandul Tineretului) se anunță foarte interesant.

Iată și loturile pe care le vor alinia azi cele două formații la chemarea arbitrului Paul Niculescu:

DINAMO: *Frățilă (Zabu) — Kroner, Zahan, Zamfirescu, Blajec, Novac, Popa, Nastasiu, Mihăilescu, Rus, Roșianu.*

STEAUA: *Chețan (Huber) — Szabo, Neacșu, Țăranu, M. Popescu, D. Popescu, F. Teodor, Frîncu, Marica, Pantazi, Culineac.*

— MOTO —

ULTIMUL CONCURS ÎNAINTEA CAMPIONATULUI

Motocrosul își consumă, duminică dimineața, pe traseul de la Moreni, ultimul act oficial înaintea începerii luptei pentru cucerirea titlurilor de campioni republicani pe anul 1970.

La startul concursului se vor alinia toți cei care peste o săptămînă, la Brașov, își vor măsura forțele în cea mai importantă competiție națională de motocros, făcînd cu acest prilej un util antrenament oficial.

Principalii competitori Ștefan Chițu, Aurel Ionescu, Mihai Banu (Steaua), Cristian Dovids, Petre Paxino (Metalul), Otto Stephani, Adam Krisbai, Traian Moașa (Steagul roșu Brașov), Constantin Goran (Poiana Cîmpina), Florian Ștefan (Locomotiva Ploiești), Dumitru Motișan, Florian Davidescu (Victoria Moreni), dești pilotează motocicletele de capacități diferite (de la 250 la 500 cmc), vor concura în cadrul aceleiași clase, alergînd două manșe a cîte 30 de minute plus două ture.

Alături de cei de mai sus vor lua startul, într-o manșă separată de 20 de minute, plus două ture, motocrosiștii începători (cu stadiu de cel mult un an). Dintre aceștia menționăm pe Nicolae Murgoci (Poiana Cîmpina) și Radu Vasilescu (Steaua), care au cele mai multe șanse la primul loc. Programul concursului va fi următorul: ora 9 — antrenamentul oficial (fiecare concurent este obligat să parcurgă cel puțin 3 ture pe traseul de concurs); ora 11 — manșa I seniori; 11.40 — alergarea începătorilor; 12.10 — manșa a II-a seniori; 13.15 — festivitatea de premiere.

— Modelism —

INTER — AERO '70

Ieri, la Centrul experimental de modelism Băneasa s-a dat startul în întrecerea de aeromodele captive INTER-AERO '70. La acest interesant concurs, a cărui deschidere festivă a avut loc vineri la prînz, participă sportivi aeromodeliști din Cehoslovacia, Ungaria și România. Întrecerea a debutat cu proba de viteză.

— Volei —

TURNEU ORGANIZAT DE „MEDICINA"

Cu ocazia împlinirii a 50 de ani de la înființare, clubul Medicina București organizează un puternic turneu de volei feminin, cu participarea echipelor Medicina, Universitatea Craiova, I.E.F.S. și Universitatea București. Întrecerile încep azi, la orele 17, în sala „Arhitectura"

Unde mergem?

SÎMBĂTĂ

ATLETISM: Stadionul Republicii, de la ora 11, campionatul republican de probe combinate și concurs de probe neclasice.

BASCHET: Sala Floreasca, de la ora 17: I.C.H.F. — Dinamo, Steaua — I.E.F.S., meciuri în cadrul diviziei masculine A.

FOTBAL: Stadionul Giulești, ora 13.45: Rapid — F.C. Argeș (tineret-rezerve); ora 15.30: Rapid — F.C. Argeș (amicale).

HANDBAL: Terenul Progresul, ora 15, Progresul Buc. — Clubul sportiv școlar (J.f.); ora 16: Progresul Buc. — Rapid (B.f.).

POLO: Strandul Tineretului, de la ora 16: Steaua — Dinamo, Progresul — Rapid.

POPICE: Arena Voința, de la ora 15, întîlnirea internațională amicală dintre selecționatele feminine și masculine ale României și R. F. a Germaniei.

MODELISM: Centrul experimental de modelism (Lacul Băneasa), de la ora 9, concurs Inter-aero '70.

DUMINICĂ

ATLETISM: Stadionul Republicii, de la ora 10.30, campionatul republican de probe combinate și concurs de probe neclasice.

BASCHET: Terenul Giulești, ora 10.15: Rapid II — Pedagogic Galați (f). Teren Floreasca, ora 10.15: IEFS II — „U" Iași (f), Academia Militară — Comerțul Tîrgoviște (m). Terenul Voința, ora 10: Voința — Rapid C.F.R. Galați (m). Terenul Progresul, ora 10.15: Progresul — Politehnica Iași (m), meciuri în cadrul diviziei B.

BOX: Casa de cultură a sectorului 4 (str. Turturele), ora 10, gală în cadrul campionatului municipal.

CAIAC-CANOE: Lacul Herăstrău, de la ora 8, „Cupa fondiștilor".

CICLISM: Velodromul Dinamo, de la ora 10: campionatul național, finala probei de demifond cu antrenament mecanic.

FOTBAL: Stadionul „23 August", ora 15.30: România — Finlanda (Campionatul european inter-țări); Stadionul Metalul (Pantelimon), ora 11: Metalul București — Poiana Cîmpina (divizia B); Terenul Flacăra roșie (Dudești), ora 11: Flacăra roșie Buc. — I.M.U. Medgidia (divizia C); ora 13: Flacăra roșie Buc. — I.M.U. Medgidia (juniori); Terenul Laromet, ora 9.30: Tehnometal Buc. — Șc. sp. Energia Buc. (juniori); ora 11: Laromet Buc. — Celuloza Călărași (divizia C); Terenul Gloria, ora 11: Mașini unelte Buc. — Chimia Rm. Vîlcea (divizia C); ora 13: Mașini unelte Buc. — Metalul Tîrgoviște (juniori); Terenul Sportul Muncitoresc, ora 11: Sportul Muncitoresc Buc. — Petrolul Tîrgoviște (juniori); Stadionul Metalul, ora 9: Metalul Buc. — Voința Buc. (juniori). Stadionul Ghencea, ora 10.30, Steaua — Petrolul Ploiești (meci amical); ora 13: Steaua — Petrolistul Boldești (juniori); Stadionul Dinamo, ora 11: Dinamo Buc. — S.N. Oltenița (juniori); Stadionul Giulești, ora 13: Rapid Buc. — Caraimanul Bușteni (juniori); Stadionul Autobuzul, ora 13: Autobuzul Buc. — F.C. Argeș Pitești (juniori).

Stadionul Progresul, ora 8.30: echipa de tineret Progresul — Alimentara T.V.; ora 10.15: Progresul — Dinamo București (meci amical).

HANDBAL: Terenul Voința: ora 9.00: Voința — Chimia Buzău (B.f.); ora 10.00: Steaua Buc. — Șc. sportivă Sf. Gheorghe (J.m.), teren Dinamo, ora 9.00 Dinamo Buc. — Știința Lovrin (A.m.); 10.15: IEFS — Buc. — Universitatea Timiș. (A.f.); 11.15: Steaua Buc. — Universitatea Cluj (A.m.); terenul Constructorul: ora 14.00: Șc. sp. 2 Buc. — Șc. sp. Tecuci (J.f.); ora 14.50: Șc. sp. 1 Buc. — Șc. sp. 2 Buc. (J.m.); ora 16.00: Constructorul Buc. — Inst. Pedagogic Bacău (B.f.).

POLO: Strandul Tineretului, de la ora 10: Rapid — Dinamo, Steaua — Progresul; de la ora 18: Rapid — Steaua.

RUGBY: Terenul Parcul Copilului: ora 8.45: Rapid — Clubul sportiv școlar (J); ora 10.15: Grivița Roșie — Steaua (div. A). Terenul Dinamo, ora 9: Dinamo — Farul (div. A), ora 14.30: Dinamo — Grivița Roșie (J). Terenul Giulești, ora 9: Rapid — Politehnica Iași (div. A). Terenul Ghencea, ora 9: Progresul — Steaua (J).

VOLEI: Sala Progresul, de la ora 8.30: I.T.B. Informația — Medicina Cluj (f.B.), Aurora — Farul (m.B.), Progresul Buc. — Voința Buc. (m.B.). Sala Dinamo, de la ora 8: Viitorul — Cutezătorii (f.J), Dinamo — Rapid (f.J), Viitorul — Progresul (f.B), Dinamo — Liceul Găești (m. J). Sala Giulești, de la ora 8: Liceul M. Basarab — Steaua (m.J.), Șc. sp. 3 — Sc. sp. 1 (m.J), Universitatea Buc. — Politehnica Galați (f.B). Sala Constructorul, de la ora 8: Șc. sp. 2 — Șc. sp. M. Basarab (f.J), Liceul Gh. Lazăr — Șc. sp. 3 Buc. (f.J), Sc. sp. 1 — Constructorul (f. J). Sala Palatul pionierilor, de la ora 9: Șc. sp. 2 — Progresul (m.J), Cutezătorii — Viitorul (m.J).

YACHTING: Lacul Herăstrău, de la ora 10, campionatul individual al Bucureștiului, clasele Finn, F.D. și Snipe.

MODELISM: Centrul experimental de modelism (Lacul Băneasa), de la ora 9, concursul Inter-aero '70.

— Polo —

ULTIMUL CONCURS ÎNAINTEA CAMPIONATULUI

Motocrosul își consumă, duminică dimineața, pe traseul de la Moreni, ultimul act oficial înaintea începerii luptei pentru cucerirea titlurilor de campioni republicani pe anul 1970.

La startul concursului se vor alinia toți cei care peste o săptămînă, la Brașov, își vor măsura forțele în cea mai importantă competiție națională de motocros, făcînd cu acest prilej un util antrenament oficial.

Principalii competitori Ștefan Chițu, Aurel Ionescu, Mihai Banu (Steaua), Cristian Dovids, Petre Paxino (Metalul), Otto Stephani, Adam Krisbai, Traian Moașa (Steagul roșu Brașov), Constantin Goran (Poiana Cîmpina), Florian Ștefan (Locomotiva Ploiești), Dumitru Motișan, Florian Davidescu (Victoria Moreni), dești pilotează motocicletele de capacități diferite (de la 250 la 500 cmc), vor concura în cadrul aceleiași clase, alergînd două manșe a cîte 30 de minute plus două ture.

Alături de cei de mai sus vor lua startul, într-o manșă separată de 20 de minute, plus două ture, motocrosiștii începători (cu stadiu de cel mult un an). Dintre aceștia menționăm pe Nicolae Murgoci (Poiana Cîmpina) și Radu Vasilescu (Steaua), care au cele mai multe șanse la primul loc. Programul concursului va fi următorul: ora 9 — antrenamentul oficial (fiecare concurent este obligat să parcurgă cel puțin 3 ture pe traseul de concurs); ora 11 — manșa I seniori; 11.40 — alergarea începătorilor; 12.10 — manșa a II-a seniori; 13.15 — festivitatea de premiere.

(Urmare din pag. 1)

Cum sînt folosite — duminica — bazele sportive școlare?

vedeți, „atacăm" pe mai multe fronturi".

Luni dimineața am vizitat din nou liceul și am solicitat o convorbire cu directoarea acestuia, prof. *Letiția Ramonțian*, care, foarte amabilă, ne-a făcut cîteva precizări despre activitatea profesorilor de educație fizică din liceu: „Nu am despre ei decît cuvinte de laudă. Colectivul lor, format din profesorii *Francisc Matei, Dumitru Tudor, Ioan Ile, Gheorghe Homescu* și *Dorina Feieș*, a obținut rezultate deosebit de măgulitoare pentru renumele liceului nostru. Avem echipe fruntașe în județ la baschet, handbal și volei, iar de aici s-au ridicat cîțiva atleți care au ajuns pînă în reprezentativele țării. Eu, pe cît îmi stă în putință, îi ajut cît mai mult".

În raidul nostru a fost cuprinsă și Școala generală din localitate. Ne-a făcut plăcere să constatăm că și aci duminică a fost o activitate intensă. Terenurile de handbal și volei erau solicitate din plin, iar profesorul *Virgil Munteanu* se afla de la ora 9 pe „Stadionul Tineretului", unde elevii săi jucau un meci de fotbal, în deschidere, la partida din campionatul județean dintre echipele Bihorul Beiuș și Înfrățirea Oradea.

Luni ne-am prezentat și în fața directorului Școlii generale prof. *Alexandru Țica*, care ne-a spus: „Școala noastră este nouă. Are doi ani de existență. În această perioadă ea a reușit lucruri zic eu, demne de luat în seamă în domeniul sportului. Din puținul care a existat, am făcut terenuri de handbal și volei, piste pentru alergări și gropi pentru sărituri, iar dintr-o încăpere mai mare am improvizat o sală de gimnastică. Cei doi profesori de educație fizică, *Virgil Munteanu* și *Ionel Craioveanu*, au reușit să atragă pe terenuri și în sala de sport aproape pe toți elevii școlii și, să nu uităm, avem 780. Cînd se fac înscrierile pentru diferite cercuri de activitate, cererile cele mai mari se înregistrează la cel de sport. La fiecare sfîrșit de săptămînă, reprezentativele școlii susțin diverse întreceri cu echipele din comunele învecinate, așa că în această privință stăm destul de bine".

A fost un raid edificator. Am constatat că un rol principal pentru ca activitatea sportivă din școli să fie la înălțime îl are strînsa colaborare dintre directori și profesorii de educație fizică. La Beiuș, această unitate de vederi și colaborarea sînt depline, iar rezultatele obținute sînt edificatoare.

NOTA 10 PENTRU ACTIVITATEA COMPETIȚIONALĂ CORIGENȚI LA CAPITOLUL SPORT DE MASĂ

În timp ce la București 30 000 de elevi „invadau" stadionul Republicii pentru a lua parte la deschiderea festivă a anului sportiv școlar, la Bacău — în aceeași zi am asistat la o duminică „plină" în competiții deschise elevilor. Dintre cele 40 de manifestări sportive — cîte le-au fost oferite în acea zi locuitorilor municipiului — 16 au avut ca „actori" elevii școlilor generale: echipa de fotbal a Școlii nr. 5 a susținut un meci cu „11-le" Liceului industrial; alte 12 echipe de fotbal s-au întîlnit într-una din etapele campionatului republican al școlilor generale; campionatul școlar de calificare la handbal a atras pe terenurile Dinamo foarte mulți elevi. Componenții echipei Școlii generale nr. 6 au susținut chiar într-o singură dimineață — la ora 8 și la ora 10,30 — două meciuri.

Tabloul este — credem — edificator pentru a ne îndreptăți afirmația că și la Bacău anul sportiv școlar a demarat sub bune auspicii. Aceasta, însă, în ceea ce privește activitatea competițională. Dar raidul nostru a avut și un alt obiectiv: participarea elevilor la activitățile sportive de masă.

★

Aproape fiecare școală generală din orașul Bacău dispune de baze sportive — terenuri de handbal, baschet și volei — care permit tuturor elevilor să practice sportul. Dacă adăugăm acestui fapt și pe acela că ei au acces — conform unei recente și lăudabile inițiative — și pe terenurile Dinamo, Proletarul, „23 August" și Voința, este cu atît mai inexplicabilă absența lor de la exercițiile fizice de orice fel. Cînd am făcut „catalogul" — mai bine zis am dorit să-l facem —, la Școala generală nr. 8 nici un elev nu a răspuns prezent. Și trebuie să mărturisim că ne-a mîhnit această constatare cel puțin din două considerente: întîi pentru că aici lucrează doi profesori de educație fizică *(Constantin Anghelache* și *George Hermezin)* și apoi pentru că școala dispune de două terenuri de handbal și un altul de baschet. La ora 9,30 — și apoi în tot cursul dimineții — baza sportivă, căreia i-ar fi stat bine să găzduiască întreceri între clase, era complet pustie. Presupunem că unul dintre profesori însoțea echipa de fotbal a amintitei școli la meciul ce-l avea de susținut, la ora 10, în cadrul campionatului republican, cu reprezentativa Școlii generale nr 18. Dar celălalt profesor? Nu era de datoria sa ea, în colaborare cu organizația de pionieri, cu conducerea școlii, să cheme elevii pe frumoasa bază sportivă?

Mult mai dezolant ne-a apărut peisajul pe care l-am întîlnit la Școala generală nr. 18. Aici (profesor *Mihai Leporda*), pe terenul de handbal bituminizat nu se desfășoară, probabil, de multă vreme nici un fel de activitate. Porțile nu au plase, gardul împrejmuitor este pe alocuri, căzut la pămînt.

Următorul popas: terenurile Școlii generale nr. 6. Am fi crezut că aici (ni se spusese că activitatea sportivă are buni îndrumători și este bogată în manifestări) ne va fi spulberată convingerea — ce începuse să capete contur — că SPORTUL DE MASĂ ESTE, cu unele excepții, NEGLIJAT ÎN ȘCOLILE GENERALE DIN BACĂU. Dar, din păcate, nu așa s-a întîmplat: terenurile ne-au întîmpinat fără viață. Aceleași constatări le-am făcut și la școlile generale nr. 4 și nr. 10.

A doua zi — luni — am încercat să discutăm cu profesorii de educație fizică ai școlilor pe care le vizitaserăm. Nu am reușit, întrucît nici unul nu se afla în școală. Dar, în definitiv, dacă i-am fi întîlnit, ce explicații ne-ar fi putut furniza? Nici una, după părerea noastră, care să justifice lipsa de preocupare pentru atragerea elevilor în practicarea exercițiilor fizice și a sportului. Într-o duminică — poate printre ultimele din acest an — atît de senină, atît de plăcută pentru sportul în aer liber, pe niște terenuri — ALE ȘCOLILOR — atît de bune, nu s-a desfășurat nici un fel de activitate. Este regretabil!

ROMÂNIA — FINLANDA, ÎN CAMPIONATUL EUROPEAN

(Urmare din pag. 1)

ga, este evident că oaspeții vor încerca o a doua mare ispravă, mizînd, poate, pe faptul că sînt considerați echipa cu ultima șansă în grupă. Iar la ora aceasta, ei au și dobîndit un bun capital moral — dar și material, la urmă urmei! — prin acel 1—1, nescontat de nimeni, în fața Cehoslovaciei. Mîine, finlandezii vor juca cu ochii pe ceas, așteptînd minutul 90, apărîndu-se din răsputeri, dar pîndind și breșa în apărarea noastră, pentru a se strecura pe contraatac. Și nu întotdeauna mingea întîlnește bara, ca la Praga!

De aceea, echipa României trebuie să fie aptă a face față tuturor situațiilor, acționînd susținut dar lucid în atac, nelăsîndu-se cuprinsă de o exagerată auto-încredere în apărare. Este adevărat, toate atuurile sînt de partea noastră: tehnica jucătorilor, experiența lor, faptul că evoluează pe teren propriu, înconjurați de încrederea și dragostea zecilor de mii de spectatori, dornici s-o vadă repetînd performanța din grupa preliminară a campionatului mondial. Și, în plus, să nu uităm că formația României care va fi aliniată mîine cuprinde aproape aceiași jucători care au apărat culorile țării în turneul final al „Mundialului". Aceasta înseamnă omogenitate, siguranță de sine, maturitate. Alături de **Dinu, Lupescu, Nunweiller, Dumitru, Dumitrache** etc., cei care au constituit piesele noastre de rezistență la Guadalajara, își vor relua jocul în echipa națională **Răducanu** și **Dobrin**, jucători pe cît de controversați tot pe atît de valoroși și iubiți de public. **Meciul cu Finlanda prilejuiește și două debuturi: fundașul Vigu și atacantul Florian Dumitrescu dobîndesc, cu acest prilej, prima tresă de internaționali.** Tinerețea, ambiția și talentul lor pot compensa lipsa de experiență, le pot asigura un loc trainic în echipa națională.

Iar cel de-al 12-lea jucător al nostru — dar nu cel mai puțin important! — va fi publicul, mai unit ca oricînd în jurul echipei naționale, gata s-o sprijine în realizarea unui debut victorios în campionatul european.

★

Ieri, la Snagov, lotul național al țării noastre și-a continuat pregătirile sub îndrumarea antrenorilor ANGELO NICULESCU și TITUS OZON. De dimineață a avut loc un antrenament de circa 70 de minute, de încălzire, joc cu mingea, lucru pe compartimente. Apoi, după o baie binevenită, jucătorii au intrat pe mîna masorului Tudose, care, după cum ne spunea Hălmăgeanu, nu a „iertat" pe nimeni. După orele de odihnă obligatorie, tricolorii au venit în Capitală, unde au vizionat un film. Seara, unii dintre ei s-au plimbat prin împrejurimile bazei sportive, alții au stat în fața televizorului sau au preferat odihna totală.

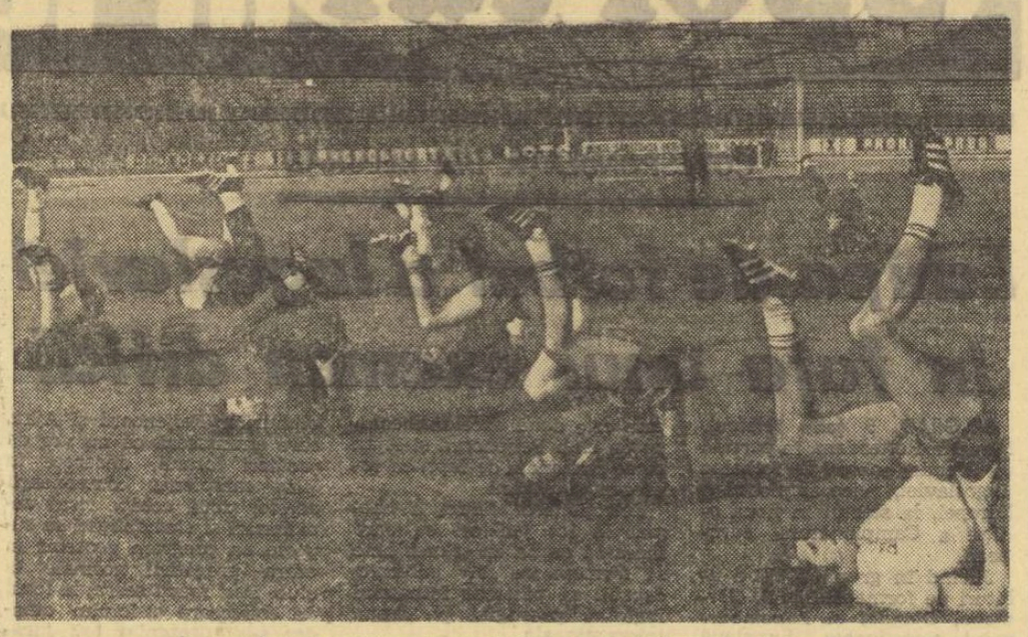

Secvență de la antrenamentul de ieri al fotbaliștilor finlandezi

PRIMUL MECI CU FINLANDA ȘI AL 226-lea AL ROMÂNIEI

Cu partida de duminică, cu Finlanda (premieră în palmaresul nostru), echipa națională a României ajunge la al 226-lea meci. Bilanțul de pînă acum se prezintă astfel:

Jocuri acasă	**96**	**52**	**19**	**25**	**207—121**
În deplasare	**105**	**32**	**24**	**49**	**146—226**
Pe teren neutru	**24**	**10**	**4**	**10**	**39— 43**
Total	**225**	**94**	**47**	**84**	**392—400**

La antrenamentul fotbaliștilor finlandezi

Joi, cînd au sosit în Capitală, conducătorii fotbaliștilor finlandezi, la solicitările noastre, desigur, ne-au spus că vineri la ora 15,30 echipa va efectua un antrenament pe stadionul „23 August". Și, într-adevăr, cu o precizie matematică, la ora stabilită, cînd pentru prima dată s-a auzit fluierul antrenorului Olavi Laaksonen, cei 17 jucători au intrat... în program. Trei minute de alergare ușoară, 12 minute de gimnastică (cînd cel mai sîrguincios executant era chiar antrenorul), 10 minute de lucru pe „ateliere" formate din 3—4 jucători, unde, elementul principal al temei l-au constituit pasele. Apoi, 15 minute preluări, conduceri de baloane încheiate cu șuturi de la 16 metri, iar în final centrări de pe stînga și de pe dreapta terenului, pe care apărarea avea sarcina să le respingă fără preluare. N-a fost un antrenament tare. Nu. Aceasta pentru că azi, tot de la ora 15,30, oaspeții vor face un nou antrenament.

★

Iubitorii fotbalului din România, cei ce au urmărit pe micul ecran repriza a doua a meciului Cehoslovacia—Finlanda, își amintesc, desigur, marea ocazie pe care un înaintaș finlandez a avut-o spre sfîrșitul partidei, cînd mingea a lovit bara porții părăsită de cehoslovacul Schmuker.

Ieri, la stadionul „23 August", am stat față în față cu el. Se numește **TOIOLA.** Un „bondoc", mustăcios, un pachet de mușchi, de fibre. L-am rugat să ne descrie ocazia avută, cauzele ratării.

„Inițial, mă gîndisem să trag cînd a ieșit portarul, dar am avut impresia că unghiul e mic. L-am driblat, am șutat. Și ați văzut ce a ieșit". Și Toiola a tăcut, pentru un moment, pe gînduri. Conducătorii lotului nu sînt, însă, supărați pe el.

★

Gospodarii stadionului pentru a preveni neplăcerile cauzate de o eventuală ploaie, ne spuneau că intenționează ca în noaptea de vineri spre sîmbătă să acopere terenul cu prelată. Să aibă jucătorii, duminica, la ora meciului (15,30) un teren bun.

Constantin ALEXE

— FOTBAL —

ÎN PREAJMA MECIULUI DE TINERET FINLANDA-ROMÂNIA

Fotbaliștii români primiți cu căldură la Turku

TURKU 9 (prin telefon). — Joi, echipa națională de tineret a României a plecat la Turku, unde duminică va susține partida cu formația similară a Finlandei. Pentru a afla amănunte în legătură cu drumul, cu pregătirile și jocul respectiv, l-am căutat prin intermediul telefonului pe antrenorul Nicolae Tătaru, care ne-a declarat următoarele:

„Sîntem oaspeții unui oraș de care ne leagă amintirea excelentei comportări a fotbaliștilor noștri de la J. O. 1952. Atunci, în fața redutabilei echipe a Ungariei, Voinescu. I. Covaci, Petschowschi, Ozon, Suru și colegii lor de echipă au avut o evoluție pe care gazdele noastre n-au uitat-o nici acum.

După aproape 10 ore de zbor, pe ruta București—Copenhaga—Helsinki, de unde am călătorit, apoi două ore și jumătate cu autobuzul, am ajuns la Turku la ora 21,30. Ploaie rece și mărunt. Gazdele, în schimb, ne-au făcut o primire călduroasă. Sîntem cazați la hotelul Seurahone, în centrul orașului.

Băieții se simt bine. Azi (n. r. ieri) am făcut un antrenament de 60 de minute, iar sîmbătă ne vom antrena din nou, de data aceasta pe gazonul stadionului Kupita, unde în 1952, echipa noastră a jucat cu Ungaria meciul de care am amintit. Aici va evolua duminică și echipa de tineret. Partida va începe la ora 15 (n. r. ora Bucureștiului, este la fel cu cea a Finlandei) și va fi condusă de o brigadă de arbitri danezi.

Referitor la rezultatul jocului de duminică, gazdele ne spuneau că, dacă la București Finlanda are șanse minime, aici, în schimb, speră în victorie, mai ales că această echipă a dat satisfacție în partida cu Cehoslovacia, încheiată la același scor ca și meciul seniorilor: 1—1.

În legătură cu formația pe care o vom folosi, trebuie să reamintim că am avut unele dificultăți, datorită accidentărilor ivite în perioada de pregătire.

Așa stînd lucrurile, vom începe meciul cu următorul „11": **Iordache — Crețu, Olteanu, Stoicescu, Niculescu, Beldeanu, Anca, Petreanu, Dudu Georgescu, Ștefănescu, Manea".**

5 MINUTE CU „OMUL DE LA ROTTERDAM"

„Doresc să nu ratez în fața porții... debutului"

...16 septembrie, Rotterdam, stadion Feijenoord, ora 22,15. Arbitrul spaniol Gaspar Pintado a fluierat sfîrșitul celei mai mari surprize a anului fotbalistic 50 000 de olandezi nu-și cred ochilor văzînd tabela de marcaj pe care scrie FEIJENOORD — 1, U.T.A. — 1. Pe teren au irupt zeci de foto și telereporteri care vor să fure clipa euforiei jucătorilor români și s-o imortalizeze. A doua zi, imaginile cu fotbaliștii veniți de pe malul Mureșului vor fi de mare preț, toată Olanda și întreaga lume fotbalistică dorind să vadă cum arată superperformerii români.

Mă uit la teren și privirea mi-e atrasă de un virtej viu, în mijlocul căruia se află un jucător, deasupra căruia scînteiază încontinuu blitz-urile fotoreporterilor. Un jucător român. Nu știu cine e. Nu se vede. Trupurile reporterilor olandezi îl ascund total privirilor. Din tribune, un cor... românesc — sînt cei 50 de marinari ai vaselor Timișoara și Cluj, ancorate în portul Rotterdam — scandează un nume: DUMITRESCU! DUMITRESCU! El este. Iată-l, în sfîrșit, scăpat prin fugă din strînsoarea gazetarilor olandezi. La ora aceasta, mii de telexuri bat în toate limbile pămîntului numele lui DUMITRESCU, autorul golului înscris campioanei mondiale Feijenoord. Astăzi este ziua lui. Ziua echipei U.T.A. și ziua lui Dumitrescu.

...Au trecut cîteva săptămîni de atunci. Între timp, golul lui Dumitrescu a calificat U.T.A. în turul II al C.C.E., apoi tot un gol marcat de el a învins Steaua, iar în viața „omului de la Rotterdam" a apărut un foarte important element nou: a fost inclus în lotul reprezentativ, iar antrenorul Angelo Niculescu i-a încredințat postul de aripă stîngă în partida cu Finlanda.

FLORIAN DUMITRESCU

Zilele trecute am avut un scurt dialog cu viitorul debutant în națională — Florian Dumitrescu.

— Un gol celebru dintr-un meci unic te-a aruncat pe orbita afirmărilor. Cum te simți în postura de pre-debutant în națională?

— *Ca o extremă care fuge spre... vis.*

— Extrema Florian Dumitrescu fuge foarte repede...

— *E adevărat, dar abia la 24 de ani a ajuns să se apropie de visul tuturor copiilor care nu s-au mai despărțit de minge după ce au descoperit-o.*

— Ți-e frică de debut?

— *Nu și da. Nu — pentru că la 18 ani m-am călit în focul diviziei C, virful de atac al echipei Minerul Anina învățînd pe propria-i piele lecția curajului pe care orice atacant trebuie s-o știe foarte bine. Da — pentru că vreau să fiu la înălțimea colegilor mei, pentru că toți Aradul așteaptă mult de la mine, pentru că vreau, bineînțeles, să marchez gol pentru echipa României! Vreau destul de multe, recunosc, și doresc să nu le ratez tocmai acum, cînd am ajuns în... fața porții.*

Marius POPESCU

CONFERINȚA CUPEI BALCANICE LA FOTBAL AMÎNATĂ PENTRU LUNA NOIEMBRIE

Proiectată pentru zilele de 14—15 octombrie, **ședința comitetului director al Cupei Balcanice a fost amînată, cu acordul tuturor federațiilor interesate, pentru datele de 3 și 4 noiembrie.** Ședința aceasta anuală va avea loc la București, șediul actual al secretariatului permanent.

Comitetul director are o ordine de zi destul de bogată și, în același timp, importantă, cu probleme care privesc activitatea fotbalistică din această zonă a Europei. În afara raportului secretariatului permanent pe anul 1969/70 și a nelipsitului punct „diverse", ordinea de zi cuprinde trei chestiuni de mare interes:

1. **Desemnarea cluburilor participante la ediția 1970/71 a Cupei Balcanice, arbitrilor și observatorilor care vor funcționa la jocuri.** După informațiile pe care le deținem, SE VA PROPUNE MAJORAREA NUMĂRULUI DE ECHIPE LA DOUĂ DE FIECARE ȚARĂ. În cazul cînd

● **Steagul roșu în Cupa intercluburi** ● **Formula propusă pentru Balcaniadă**

propunerea nu va fi adoptată, atunci participarea va fi limitată ca și pînă acum la o echipă. În acest caz, țara noastră va fi reprezentată de Steagul roșu din Brașov, cîștigătoarea primei ediții a acestei competiții. În aceeași ședință va fi alcătuit și programul jocurilor.

2. **Turneul speranțelor (Cupa Balcanică pentru reprezentativele de tineret).** Federația turcă, în sarcina căreia cade organizarea ediției 1971, va prezenta propuneri privind datele și locurile de desfășurare.

3. **Reluarea Cupei Balcanice pentru reprezentativele A.** Vor continua discuțiile asupra acestei probleme și se va lua o hotărîre definitivă. Marea majoritate a federațiilor s-a declarat de acord cu reluarea Cupei. Federația elenă a făcut și o propunere în acest sens, oferindu-se să organizeze împreună cu federația turcă edițiile 1971/72 și 1972/73. Forul din Atena a și prezentat un proiect de organizare, cu formulă de disputare, date și orașe. O reamintim: **echipele să fie împărțite în două serii, avînd „capi de grupă" Grecia și Turcia, jocurile unei serii urmînd să se dispute la Atena, iar ale celeilalte la Istanbul. Jocurile din grupe sînt fixate pentru 24, 26 și 29 decembrie, iar finala (tur-retur) la 2 și 5 ianuarie 1972, la Atena și Istanbul.** Cu această propunere **s-a declarat de acord, în principiu, și federația iugoslavă,** singura care păstra rezerve în privința oportunității reluării competiției. Ceea ce rămîne să rezolve ședința de la 3—4 noiembrie este problema condițiilor financiare. În orice caz, dacă va participa și Iugoslavia, Balcaniada va cîștiga mult în interes.

MÎINE ÎN DIVIZIA B

Cu toate că atenția amatorilor de fotbal din țara noastră este îndreptată spre meciurile de debut ale celor două selecționate — de seniori și de tineret — în Campionatul european, etapa de mîine, a IX-a, a diviziei secunde trezește și ea interesul iubitorilor sportului cu balonul rotund. Din programul acestei etape, în seria I, ies în evidență partidele de la Bacău (*Știința — Sportul studențesc București*) și de la Tîrgoviște (Metalul — A.S. Armata Tg. Mureș). Actualul lider, Sportul studențesc, a arătat în partidele jucate în deplasare că știe să se apere ferm și să contraatace periculos. Jucînd astfel, studenții s-au înapoiat în Capitală cu puncte prețioase. Ei doresc ca și mîine să fie consecvenți cu ei înșiși. Și mureșenii doresc să nu vină fără puncte de la Tîrgoviște, dar Metalul este o echipă care cedează foarte greu acasă.

După toate probabilitățile, meciurile din seria a II-a nu vor aduce modificări în ierarhia primelor locuri, echipele fruntașe, de pe locurile 1—4, jucînd pe teren propriu.

Liderul, *Politehnica Timișoara*, va primi replica *Olimpiei Satu Mare*, formație cu o apărare destul de bună, dar care are o înaintare ce a marcat doar 8 goluri de la începutul campionatului. Celelalte echipe ce aspiră la primul loc au, de asemenea, sarcini relativ ușoare în partidele de mîine. *C.S.M. Sibiu* va primi vizita *U.M. Timișoara*, iar *Corvinul Hunedoara* va juca în compania *Vagonului Arad*. În schimb, *Crișul*, la Oradea, va trebui să se întrebuințeze serios în întîlnirea cu Electroputere Craiova pentru a înclina balanța în favoarea ei. Cea de a cincea clasată, *Minerul Baia Mare*, are o misiune destul de dificilă la Bistrița, unde va juca cu *Gloria*. Cum în această ediție băimărenii sînt puși pe fapte mari, nu este totuși exclus ca ei să plece de la Bistrița cu ambele puncte.

CÎND SE VOR DISPUTA PARTIDELE ROMÂNIA — ALBANIA DIN PRELIMINARIILE J. O.

Cu prilejul vizitei sale la Tirana, unde a funcționat ca observator U.E.F.A. la meciul Partizan — Wacker Innsbruck, tov. I. Alexandrescu, secretar general adjunct al F.R.F., a discutat cu reprezentanții federației albaneze cu privire la jocurile România — Albania din preliminariile turneului olimpic. Tov. I. Alexandrescu a propus ca perioade pentru disputarea lor LUNA APRILIE — LA BUCUREȘTI ȘI LUNA MAI — LA TIRANA. Conducătorii federației din Tirana au luat act de această propunere și au anunțat că vor da răspunsul cu prilejul ședinței comisiei Cupei Balcanice de la București **(3—4 noiembrie). Atunci vor fi stabilite datele definitive. Jocurile trebuie disputate pînă la 30 iunie 1971.**

— GIMNASTICĂ —

ACTIVITATEA COMPETIȚIONALĂ ÎN LUNILE URMĂTOARE

Deși, în aceste zile, toată atenția federației de specialitate este îndreptată spre cele două loturi care se pregătesc pentru campionatele mondiale de gimnastică, nu se omite faptul că în curînd alte noi competiții, interne și internaționale, îi vor solicita pe gimnaștii noștri.

Cea mai importantă dintre acestea este, fără îndoială, finala celor mai buni juniori ai țării, programată în zilele de 14—15 noiembrie la Cluj. Sportivii de categoria a II-a vor concura pe echipe reprezentative de județ, iar cei de categoria I, candidați maeștri și maeștri — numai individual. De asemenea, în luna decembrie (12—13), în sala Floreasca din Capitală este programată „Cupa federației". Întrecerea angajează sportivi de toate categoriile, clasamentul făcîndu-se prin adiționarea punctelor obținute la fiecare categorie în parte. Primele două ediții ale acestei competiții au loc în Orașul Gh. Gheorghiu-Dej și Timișoara.

Și gimnastica modernă programează un concurs de mare însemnătate: finala campionatului național al maestrelor, în zilele de 28—29 noiembrie, la Tg. Mureș.

În ce privește activitatea internațională, reținem: 21—22 noiembrie participare la campionatele de maestre ale Cehoslovaciei (două gimnaste); participare la turneul internațional de la Ruse (28—29 noiembrie) și meciul bilateral Iugoslavia — România junioare (21—22 noiembrie).

● Concursul de toamnă al juniorilor bucureșteni s-a încheiat cu următoarele rezultate: *cat. a II-a băieți:* Aurel Arhandopol (Cl. sp. sc.) 53,35 p, *cat. I băieți:* Mihai Tache (Lic. 35) 53,05 p; *cat a II-a fete:* Elena Rișniță (Cl. sp. sc.) 35,40 p; *cat. I fete:* Silvia Moldovan (Lic. 35) 35,60.

— Automobilism —

RALIUL TOAMNEI

Astăzi dimineață (la ora 7), 25 de echipaje vor lua startul în *„Raliul Toamnei"*, organizat, pentru începători, de Școala de șoferi amatori din București.

Plecarea se va da de la sediul școlii (bd. Republicii 108), urmînd ca sosirea la Galați să aibă loc în jurul orei 12. La Galați se va disputa (de la ora 14) și prima probă de departajare, reîntoarcerea spre București urmînd să se facă mîine între orele 7—13.

Sosirea din raliu va avea loc duminică, pe bulevardul Banu Manta (în fața primăriei sectorului 8), unde se va desfășura în continuare proba de îndeminare, ultima pentru departajarea cîștigătorilor acestui raliu, aflat la a 3-a ediție.

DUMINICĂ

Steaua — Petrolul

Mîine dimineață, începînd de la orele 10,30, se va disputa pe terenul Steaua (de la Ghencea — la capătul tramvaielor 3 și 8) partida amicală dintre formațiile giviziionare *A Steaua* și *Petrolul*.

ZODIA DERBY-urilor

Etapa de mîine a campionatelor naționale de divizia A se desfășoară sub cele mai puțin scontate auspicii. În locul plicticoasei așteptări a primei manșe din eternul derby Steaua — Dinamo București, care să asigure o primă opțiune asupra șefiei în clasament, această toamnă — pe drept cuvînt „toamna fierbinte" a handbalului românesc — ne oferă un tablou ierarhic neobișnuit, consecință a unor rezultate dintre cele mai surprinzătoare. În aceste zile, de pildă, handbalul masculin a trăit un eveniment nemaiîntîlnit în istoria campionatului (este vorba de handbalul în 7 jucători) și anume acela că pentru întîia dată liderul clasamentului nu este nici Steaua și nici Dinamo București, ci mai modesta formație Universitatea București. Din acest motiv, meciul derby al etapei de mîine nu mai este la București sau acolo unde evoluează una din cele două echipe ce dominau întrecerea, ci la Galați, adică în orașul unde se dispută partida dintre *Politehnica* și *Universitatea București*.

Tot din aceste motive, în săptămînile care urmează agenda disputelor interne, în handbalul masculin este extrem de bogată în astfel de confruntări — o adevărată zodie a derby-urilor! — fiecare meci reprezentînd un dificil examen, prin prisma clasamentului, în care diferențele mici de puncte, determină salturi spectaculoase de la o etapă la alta. Așa încît nu este deloc exclus ca „domnia" Universității București să fie de scurtă durată, iar luni „sceptrul" să treacă în alte mîini.

Mîine, formațiile feminine pășesc pentru ultima oară în acest sezon pe terenurile de zgură, urmînd ca pînă la primăvară activitatea lor să se desfășoare numai în sală în cadrul celor trei turnee care compun turul de iarnă al campionatului. Fiind vorba, deci, de ultima etapă a acestui prim tur este de la sine înțeles că în programul ei se află cuprinsă și partida derby a întrecerii. Ea se va disputa la București și va opune pe actuala lideră a clasamentului *I.E.F.S.*, revelația acestui tur al campionatului și pe campioana țării *Universitatea Timișoara*. Întîlnirea a fost comentată în ziarul nostru de antrenorul federal *G. Zugrăvescu*, astfel încît, nu mai considerăm necesar să revenim, subliniind încăodată calitățile și defectele fiecăreia din cele două combatante. Ceea ce considerăm în schimb extrem de util — și nu numai pentru campionatul feminin, care oricum se termină, ci, mai ales, pentru cel masculin — este că ar fi de dorit ca pozițiile fruntașe cîștigate în clasament să aibă drept reazim valoarea tehnică și tactică și nu capacitatea de a folosi mai subtil sau mai... regulamentar forța fizică. Aceasta cu atît mai mult cu cît în ultimul timp accentele de duritate se fac mai mult simțite decît cele — mai de dorit — tehnice și tactice. În acest sens au cuvîntul arbitrii și antrenorii. Dar, în special arbitrii!

— HANDBAL —

— BOB —

PATRU MANȘE

● Federația internațională de bob (F.I.B.T.) a stabilit directoratele viitoarelor mari competiții. La campionatele mondiale de la Cervinia (Italia), între 17 și 31 ianuarie, juriul va fi prezidat de Marcel Leclef. În schimb, la campionatele europene juriul va fi condus de însuși președintele F.I.B.T., Amilcare Rotta. După cum se știe, campionatele continentale se vor desfășura divizat: pentru bobul de 2 la Königssee (R.F.G.) în zilele de 8—9 ianuarie, iar pentru bobul de 4 la Igls (Austria) la 15—16 ianuarie.

● Zece piloți vestiți de bob au fost invitați la întrecerile preolimpice de la Sapporo, programate pentru zilele de 7—8 și 13—14 februarie.

● Sezonul marilor competiții internaționale de bob se va încheia în perioada 12—21 februarie, cînd se dispută tradiționalul memorial J. F. Kennedy de la Lake Placid, la care au fost invitați piloți din 4 țări.

● Aruncătorul de greutate și de disc elvețian Edy Hubacher, înalt de 2,03 m, greu de 107 kg, capabil să alerge suta de metri în 10,6 sec. și apoi să lanseze bila la peste 19 metri, este foarte curtat de lumea bobului. Atletul, bine cunoscut pe stadioanele noastre, a fost solicitat de celebrul campion elvețian de bob Jean Wicki din St. Moritz să ia loc în echipajul său. Hubacher e tentat de această posibilitate, dar cel ce se opune este antrenorul său Armin Scheurer, convins că uriașul său elev va fi capabil să arunce greutatea la 21 metri.

O nouă formulă Pronoexpres

O veste bună pentru participanții la Pronoexpres.

Toate concursurile obișnuite vor beneficia în continuare de avantajele noii formule, aplicate pentru prima dată la concursul special Pronoexpres din 7 octombrie 1970.

Această formulă, mult îmbunătățită, sporește șansele de cîștig.

Se vor efectua două extrageri astfel:

— Extragerea I de 6 numere din 45 și

— extragerea a II-a (în continuarea primei) de 5 numere diferite din cele 39 rămase în urnă după efectuarea extragerii I, putîndu-se obține premii cu numere cîștigătoare din ambele extrageri.

Participați la concursurile Pronoexpres săptămînale care vă oferă posibilitatea obținerii unor premii de valoare ca: autoturisme de diferite mărci și capacități cilindrice și premii în bani.

Marți ULTIMA ZI pentru procurarea biletelor la concursul Pronoexpres de miercuri 14 octombrie a. c.

Amănunte în agențiile LOTO-PRONOSPORT.

● Dacă nu v-ați depus buletinele pentru concursul Pronosport de mîine, în programul căruia figurează și întîlnirea de debut a reprezentativei noastre A în cadrul „Campionatului european", puteți să o faceți în orele care v-au mai rămas la dispoziție.

LOTO

NUMERELE EXTRASE LA TRAGEREA DIN 9 OCTOMBRIE 1970

Extragerea I:

23 85 1 66 56 42 40 87 30

Fond de premii: 400 140 lei, la care se adaugă **report cat. I:** 157 360 lei.

Extragerea a II-a:

90 48 37 74 47 55 60

Fond de premii: 380 469 lei, la care se adaugă **report cat. A:** 51 226 lei.

Plata premiilor pentru această tragere se va face astfel: **în Capitală** începînd de simbătă 17 octombrie pînă la 23 noiembrie 1970 inclusiv; **în țară** începînd aproximativ de miercuri 21 octombrie pînă la 23 noiembrie 1970 inclusiv.

CIUCĂ, POMETCU ȘI GÎJU — în finalele turneului de la Berlin

● MONEA ÎNVINS PRIN K. O. !

C. CIUCĂ

G. POMETCU

N. GÎJU

BERLIN, 9 (prin telefon). Marele turneu internațional de box din capitala R.D. Germane se apropie de sfîrșit. Azi s-au disputat semifinalele, în care — după cum se știe — au evoluat și sase pugiliști români.

În limitele categoriei muscă, **Constantin Ciucă** urma să încrucișeze mănușile cu francezul Kaloufi, dar acesta a fost oprit de medic să urce în ring. **În finală** (care se va disputa sîmbătă) **Ciucă va boxa cu polonezul Iadelinski. Gabriel Pometcu a obținut o remarcabilă și surprinzătoare victorie la puncte în fața lui Schultz (R.D.G.).** Reprezentantul nostru a acționat cu mult calm și a punctat cu o precizie matematică. **El va avea un meci greu în finală, cînd îl va întîlni pe Galonska** (Polonia). **Nicolae Gîju** a practicat boxul său obișnuit, deplasîndu-se permanent și punctînd în viteză, astfel că **a fost declarat învingător la puncte în fața lui Bolow** (R.D.G.). Finala categoriei până va chema între corzi pe **Gîju** și **Sokolov** (U.R.S.S.). **La categoria semigrea Ion Monea a pierdut prin k.o. în rundul 2 meciul cu sovieticul Nesterov.** Aceasta, după ce boxerul nostru își trimisese adversarul la podea în repriza a doua, cînd Nesterov a și fost numărat. Imediat, însă, Nesterov a profitat de o neatenție a lui Monea și a punctat decis în ficat. Monea n-a căzut, dar a ascultat numărătoarea arbitrului din ring.

La ora convorbirii telefonice sînt în curs de desfășurare celelalte meciuri, astfel că rezultatele partidelor în care evoluează Silberman și Alexe le vom publica în numărul de duminică.

Congresul F.I.A.

PARIS 9 *(Agerpres).* — La Paris se desfășoară lucrările Congresului Federației internaționale de automobilism (FIA). La aceste lucrări participă și o delegație din România, alcătuită din ing. Vasile Iordăchescu, secretar general al Automobil Clubului Român, și Alexandru Teodorescu, secretarul Comisiei sportive naționale auto.

Joi, Comisia sportivă FIA a aprobat calendarul internațional al campionatului mondial al piloților, care cuprinde în total 13 probe.

„Cupa Universitatea" la volei ediția a II-a

UN TURNEU UTIL ȘI INTERESANT

TIMIȘOARA, 9 *(prin telefon, de la corespondentul nostru).*

Prima zi a turneului internațional a oferit amatorilor de volei din Timișoara dispute echilibrate, plăcute, satisfăcînd exigența celor prezenți în sala Olimpia. Faptul că în cele șase formații sînt prezente 9 sportive ale loturilor naționale din Cehoslovacia (Semecka), Iugoslavia (Radenkovici, Pavlovici, Miletici, Lesici, Pesaresi, Duchici), România (Popa, Dobrogeanu), creează un plus de interes în jurul acestei competiții.

Dintre jocurile primei zile menționăm: Universitatea Timișoara — C.S.M. Sibiu și C.S.M. Sibiu — Slavia Praga care au avut nu numai o desfășurare interesantă, dar au furnizat și faze de volei de bună calitate. În orice caz, jocurile constituie o invitație pentru cei care au absentat, de a fi prezenți sîmbătă și duminică în sala Olimpia.

Iată rezultatele înregistrate: *Universitatea Timișoara — C.S.M. Sibiu 3—2 (2, —6, —15, 10, 14), Steaua roșie Belgrad — Partizan Rijeka 3—0 (8, 4, 13), Slavia Praga—Universitatea Cluj 3—1 (—11, 9, 8, 12), Universitatea Timișoara — Partizan Rijeka 3—0 (5, 4, 3), C.S.M. Sibiu — Slavia Praga 3—1 (3, —8, —6, 19).*

Sîmbătă, de la ora 9, au loc partidele: C.S.M. Sibiu — Partizan Rijeka, Universitatea Timișoara — Universitatea Cluj, Slavia Praga — Steaua roșie Belgrad, iar după-amiază de la ora 16,30 Universitatea Cluj — Partizan Rijeka, C.S.M. Sibiu — Steaua roșie Belgrad, Universitatea Timișoara — Slavia Praga.

P. ARCAN

ECHIPA FEMININĂ A ROMÂNIEI, campioană balcanică la tenis de masă

● *IUGOSLAVIA A CÎȘTIGAT LA BĂRBAȚI*

SOFIA, 9 (prin telefon). — Vineri dimineața a început a VII-a ediție a Balcaniadei de tenis de masă la care participă reprezentativele Bulgariei, Greciei, Iugoslaviei și României. În prima zi s-au disputat meciurile pe echipe.

Echipa feminină a României a debutat în compania reprezentativei Greciei, de care a dispus cu 3—0. **Alexandru—Scrivanu** 2—1 (19, -15, 13), **Crișan—Luca** 2—0 (13, 15), **Alexandru, Crișan—Scrivanu, Luca** 2—0 (20, 19). În al doilea meci româncele au dispus, tot cu 3—0, de Iugoslavia: **Alexandru —Srbet** 2—0 (8, 10), **Crișan—Resler** 2—0 (17,21), **Alexandru, Crișan—Srbeț, Resler** 2—0 (19, 8). În celelalte meciuri Bulgaria—Iugoslavia 3—2 și Bulgaria—Grecia 3—0.

Formația masculină a României, alcătuită din jucători tineri a furnizat, în primul meci, surpriza zilei, întrecînd cu 5—3 formația Bulgariei: **Nicolae—Terziev** 2—0 (15.16), **Doboși—Gheorghiev** 1—2 (-16,21,—17), **Gheorghe—P. Velikov** 1—2 (-15. 16,-19), **Doboși—Terziev** 2—0 (10, 20), **Nicolae—P. Velikov** 0—2 (-19, -11), **Gheorghe—Gheorghiev** 2—1 (19, -18,16). **Doboși—P. Velikov** 2—0 (14, 14), **Gheorghe—Tereziev** 2—0 (18,16). În al doilea meci, România a întîlnit Iugoslavia de care a fost întrecută cu 5—0. Alte rezultate: Iugoslavia—Grecia 5—2, Bulgaria—Grecia 5—3.

Întîlnirea feminină decisivă a opus formațiile României și Bulgariei. Reprezentantele României au obținut victoria cu 3—1: Alexandru-Neikova 2—0, Crișan-Ranghelova 0-2, Alexandru, Crișan-Neikova, Ranghelova 2—1, Alexandru-Ranghelova 2—0.

Pentru locurile 3—4: Iugoslavia-Grecia 3—0. La bărbați pe primul loc s-a clasat Iugoslavia (5—1 cu Bulgaria). Întrecînd Grecia cu 5—2 formația română a ocupat locul secund.

Sîmbătă încep întrecerile individuale.

Joi seara a avut loc Congresul balcanic, care a hotărît ca următoarea ediție să se desfășoare la Brașov între 1 și 3 octombrie 1971. A fost discutată și propunerea federației de tenis de masă din Grecia de a se organiza și o Balcaniadă de juniori. Hotărîrea definitivă în această privință va fi luată la congresul de la Brașov.

Toma HRISTOV

DIN AGENDA CAMPIONATELOR MONDIALE DE GIMNASTICĂ

Pe agenda campionatelor mondiale de gimnastică se înscriu cu fiecare zi ce ne apropie de data marelui eveniment, noi și noi fapte ce reține atenția iubitorilor de sport. Reținem cîteva pentru rubrica noastră de astăzi.

● Dacă programul competiției stabilit de Comitetul de organizare respectă liniile generale ale tuturor programelor anterioare, cea de-a XVI-a ediție a competiției supreme a gimnasticii va rămîne totuși cu „ceva" al ei. Astfel, pentru prima oară în istoria mondialelor, s-a stabilit ca persoanele oficiale, participante la C. M., să beneficieze de un permis F.I.G., care va înlesni accesul la vestiare, săli de antrenament, precum și în sala de concurs.

● A fost redusă considerabil perioada de încălzire între schimburi. Astfel, atît la impuse cît și la liber alese la fiecare aparat se acordă cîte 3 minute, timp în care toți componenții echipei respective trebuie să-și facă încălzirea specială. Pentru concursul pe aparate au fost prevăzute cîte 4 minute, iar la sărituri — 5 minute.

● Ca și la alte competiții de mare anvergură, aparate electronice perfecționate vor facilita transmiterea notelor de la brigăzile de arbitraj la secretariatul concursului. Pentru maximă operativitate, nota va fi imediat prezentată spectatorilor, însă arbitrii au obligația să trimită secretariatului și foaia oficială scrisă, spre a se evita orice fel de erori în calculele finale.

● Înscrierile nominale s-au încheiat la 28 septembrie, dar conducerile delegațiilor pot opera maximum două modificări pînă în preziua startului oficial, adică 22 octombrie.

● Pentru unificarea concepțiilor de arbitraj, în zilele de 21 și 22 octombrie, la Institutul național superior de educație fizică din Ljubljana va avea loc un curs de perfecționare a arbitrilor: la 21 octombrie pentru exercițiile impuse, iar la 22 octombrie pentru cele liber alese. De asemenea, se va organiza un curs special și în preziua finalei pe aparate.

● În edițiile de pînă acum ale campionatelor mondiale, cele mai multe medalii au fost obținute de Cehoslovacia, 77 medalii (29 aur, 24 argint, 24 bronz). Urmează Franța 66 (25, 22, 19), Elveția 44 (18, 14, 22), U.R.S.S. 43 (20, 13, 10), Iugoslavia 37 (18, 10, 9), Japonia 36 (10, 16, 10), Italia 27 (10, 5, 12), Belgia 9 (0, 4, 5).

R.D. GERMANĂ - IUGOSLAVIA 18-15 (9-9) la handbal

În cel de al doilea meci de handbal care a opus la Magdeburg reprezentativele masculine ale R.D. Germane și Iugoslaviei, vicecampionii lumii au obținut o victorie dificilă cu scorul de 18—15 (9—9). Partida a fost echilibrată pînă în ultimele 10 minute, cînd jucătorii echipei gazdă au acumulat un avantaj suficient pentru victorie. Au înscris: Langhof 7, Roth 4, Ganschow 3, Zimmermann 2, Lackenmacher și Gernhöfer de la învingători, respectiv, Lavrnici 7, Popovici 5, Pokrajac 2 și Pribanici de la învinși.

DEN HERTOG ȘI ECHIPA OLANDEI CONDUC ÎN TURUL BULGARIEI

SOFIA 9 *(Agerpres).* — Etapa a 10-a a Turului ciclist al Bulgariei, desfășurată pe distanța Stara Zagora — Plovdiv (160 km), a fost cîștigată de Mickein (R.D. Germană), cronometrat cu timpul de 3 h 55 : 46. Primul sosit dintre cicliștii români a fost Alexandru Sofronie, clasat pe locul 6 la 1 : 07 de învingător.

În clasamentul general individual continuă să conducă olandezul Den Hertog, urmat de Mickein (R.D. Germană) la 2 : 43, De Koning (Olanda) la 3 : 19.

În clasamentul pe echipe, primul loc este ocupat de formația Olandei cu 79h 24 : 39, urmată de R.D. Germană 79 h 32 : 31, Italia 79 h 40 : 57, etc. Echipa României ocupă locul opt cu 80 h 08 : 03.

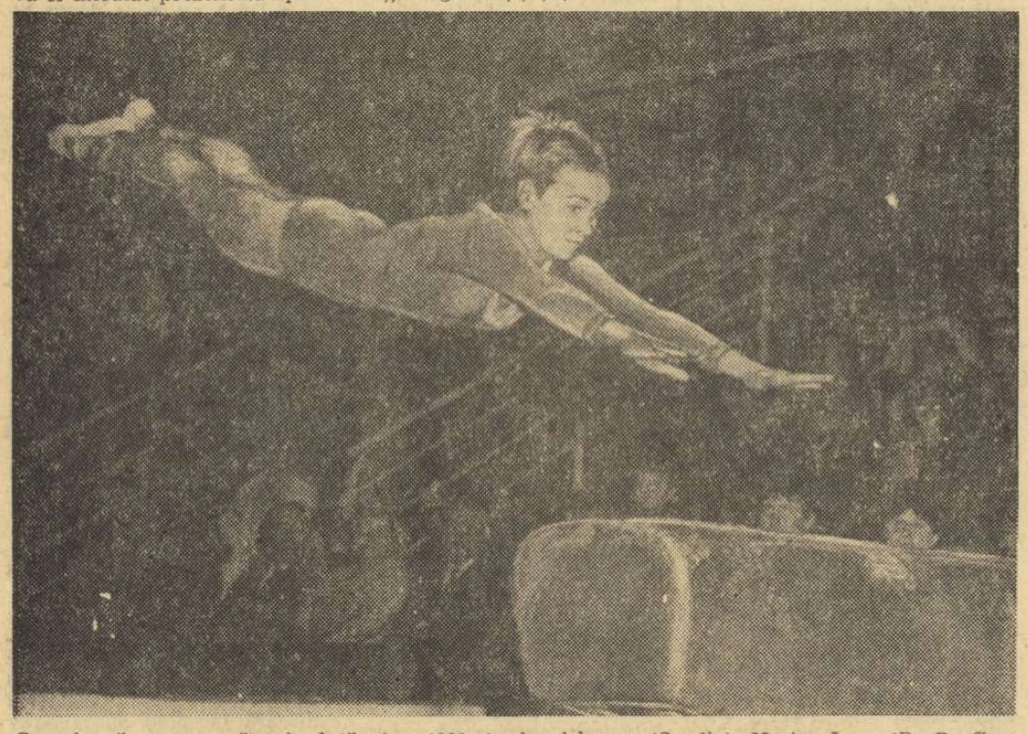

Campioană europeană absolută în 1969 la Landskrona (Suedia), Karin Janz *(R. D. Germană) țintește acum treapta superioară a ierarhiei mondiale*

sportul în lume

CORESPONDENȚĂ DIN BELGRAD

Echipa de fotbal a Iugoslaviei în fața unui examen dificil

BELGRAD, 9 (prin telefon). Mîine la Rotterdam, în partida cu Olanda, echipa de fotbal a Iugoslaviei, vicecampioană a Europei, ia startul în noua ediție a Campionatului european.

Jucînd în grupa a VII-a alături de formațiile *R. D. Germane, Olandei* și *Luxemburgului*, selecționata iugoslavă

MUTIBARICI (Iugoslavia)

are o misiune dificilă în lupta pentru primul loc, cunoscută fiind valoarea actuală a reprezentativei R.D. Germane, ca și saltul pe care l-a făcut fotbalul olandez în ultimii ani prin cele două excelente echipe de club Feijenoord și Ajax ce se confundă, de fapt, cu reprezentativa țării.

Selecționerul Mitici a chemat la lot jucători cu care încearcă de un an și mai bine să formeze un „11" puternic, capabil să păstreze fotbalului iugoslav prestigiul pe arena internațională.

În vederea partidei de mîine, Raiko Mitici a început practic pregătirile încă înaintea partidei amicale cu Austria, pe care a întrecut-o cu 1—0 în meciul test de la Klagenfurt. Selecționerul iugoslav și antrenorul Dușan Nenkovici au urmărit miercurea trecută la Arad partida U.T.A.—Feijenoord, deoarece echipa olandeză dă naționalei 5—6 jucători.

Întrucît nu există indisponibilități, se preconizează ca mîine pe teren echipa Iugoslaviei să înceapă partida cu următorul „11": *Mutibarici (Ciurkovici) — Tešan, Paunovici, Holțer, Stepanovici, Pavlovici, Ierkovici — Petcovici, Bajevici, Musemici, Geaici.* Mai sînt în lot, *Doicinovski, Oblak, Acimovici, Rajkovici, Bukal*

Din tabăra olandeză am primit în cursul săptămînii vești contradictorii. Se presupunea un conflict între antrenorul național olandez și patronii cluburilor Feijenoord și Ajax, care anunțaseră că nu vor da jucători lotului, deoarece în plin campionat componenții acestor două echipe riscă accidentări și sînt obligați să suporte un program deosebit în afara pregătirii normale la club. Dar, marți seara, la locul de convocare a lotului olandez s-au prezentat toți jucătorii solicitați de selecționer. Ba chiar după prima zi de antrenament, selecționerul a și comunicat formația probabilă: *Van Bereven — Stirk, Laseroms, Israel, Duivenbode. Jansen, Rinders, Klyi, Van Hanegem, Van der Kylen, Westrom.* După cum se vede, lotul cuprinde 5 jucători de la Feijenoord, 3 de la Ajax și cîte unul de la A.D.O. Amsterdam și Eindhowen.

Cele 60 000 de bilete puse în vînzare s-au epuizat din prima zi

Pentru echipa iugoslavă se anunță un meci foarte dificil în care se înfruntă tehnica și finețea în execuție a jucătorilor noștri cu excepționala putere de luptă, dublată de o mare experiență în competițiile europene, a jucătorilor olandezi. Un pronostic? Îl reproducem pe cel dat de căpitanul echipei iugoslave Dragan Geaici: 1—1!

Dușan POPIN

Fotbal pe glob

Rezultate din campionatul vest-german de fotbal (etapa a X-a): Bayern München — Kaiserslautern 3—1; Duisburg — Rotweiss Essen 1—0; FC Köln — SV Hamburg 3—0; Stuttgart — Borussia Dortmund 6—1; Werder Bremen — Borussia Mönchengladbach 1—1. În clasament conduce Borussia Mönchengladbach cu 14 puncte.

La Helsinki, în campionatul european de fotbal pentru echipe de tineret (jucători pînă la 23 de ani), selecționatele Finlandei și Cehoslovaciei au terminat la egalitate 1—1 (1—0). Au marcat Toivonen și Melichar.

Partidele disputate în cel de-al treilea tur al „Cupei ligii engleze la fotbal" s-au soldat cu următoarele rezultate: Blackpool — Bristol 0—1; Bolton Wanderers — Leicester 1—1; Chelsea — Middlesbrough 3—1; Crystal Palace — Lincoln City 4—0; Derby County — Millwall 4—2; Manchester United — Portsmouth 1—0; Norwich City — Bristol Rovers 1—1; Tottenham Hotspur — Sheffield United 2—1.

Într-un meci contînd pentru campionatul unional de fotbal, echipa Șahtior Donețk a învins cu scorul de 2—1 (0—1) formația Dinamo Moscova.

Vor fi oaspeții noștri

O PERECHE DE PATINATORI FĂRĂ EGAL

IRINA RODNINA — ALEKSEI ULANOV

Mai devreme ca în alți ani, ne vom reîntîlni în zile de toamnă cu marii „artiști ai gheții", campionii patinajului artistic. Nu în fața televizorului, ca de obicei, ci avîndu-i chiar sub priviri pe gheața luminată de reflectoare. Sub cupola patinoarului acoperit „23 August", în zilele de 17 și 18 octombrie, este programată demonstrația internațională de patinaj artistic, cu participarea unor mari vedete ale celui mai spectaculos dintre sporturi.

În rîndurile ce urmează, prezentăm cititorilor pe purtătorii celor două nume care stau în capul afișului ce anunță gala de patinaj de la sfîrșitul săptămînii viitoare: campionii mondiali și europeni la perechi, Irina Rodnina-Aleksei Ulanov **(U.R.S.S.).**

O pauză, în foaierul stadionului de gheață de la Garmisch-Partenkirchen, acum aproape doi ani... Era în ziua decernării medaliilor de campioni europeni 1969. Cu blocnotesul în mînă, stăteam de vorbă cu unul din cei mai proeminenți patinatori, pe care i-a cunoscut istoria sportului, inegalabilul Oleg Protopopov. Două riduri mari brăzdaseră parcă mai adînc, în această după-amiază, obrazul marcat de efort al marelui campion. De fapt, fusese campion, nu mai era. Pe prima treaptă a podiumului trebuiau să urce, nu el, cu inseparabila sa colegă de întreceri și succese,

> Delegația de patinatori sovietici — cuprinzînd perechile **Rodnina — Ulanov, Karelina — Proskurin, Voitiuk — Jigalin,** ca și pe campionii unionali **Serghei Cetveruhin** și **Elena Aleksandrova** — este așteptată să sosească în Capitală miercurea viitoare, venind de la Moscova.

Ludmila Belousova, ci o altă pereche sovietică.

Discutam cu „bătrînul" Oleg despre sport, despre muzică și dans, toate cele ce vin să se unească pentru a crea acea artă unică, numită patinaj. Îmi mărturisea crezul său în activitatea ce o dusese pînă atunci. Ca și speranțele de a continua, de a merge mai departe cu orice preț, în pofida anilor ce se adună necruțători.

— **Dar despre ei, ce spui?** am întrebat (Ei, erau campionii, Rodnina și Ulanov).

— **Ei?** m-a privit parcă absent Oleg Protopopov. **N-au nici patruzeci de ani împreună...**

În acest răspuns, în care auto-ironia era evidentă, sta cuprinsă toată drama celui ce-și pierduse, pentru totdeauna, aureola de invincibilitate. Apoi, mi-a spus:

— **Să știi că, de fapt, sînt fericit că tocmai Ulanov și cu Rodnina ne-au învins, nu alții. Ei pot mai bine decît toți ceilalți să ducă mai departe ce am început eu... Adică, a încerca o perfectă sinteză a muzicii cu mișcarea pe gheață. Bineînțeles, nu ne asemănăm. Stilul lor este diferit, se bazează mai mult pe viteză și forță atletică. Dar Irina Rodnina, mai ales, poate deveni o patinatoare de nivelul Ludmilei. Dacă vrea, desigur...**

Atunci, a fost doar startul. Un șir întreg de succese a urmat în cariera acestui nou cuplu reprezentînd cu strălucire virtuțile școlii sovietice de patinaj în perechi. Sub conducerea eminentului pedagog și antrenor Stanislav Juk, cei doi tineri patinatori n-au mai cedat întîietatea în nici unul din marile testuri. Campioni mondiali la Colorado Springs (S.U.A.) 1969... Campioni europeni la Leningrad 1970... Și din nou campioni mondiali, la Ljubljana, la finele sezonului '70... O demonstrație fără echivoc a superiorității lor.

Irina Rodnina și Aleksei Ulanov sînt de vîrstă apropiată. Ea are acum 21 de ani. Este studentă a Institutului central de cultură fizică din Moscova. În fișa ei personală stau înscrise datele: înălțime 1,52 m; greutate 48 kg. Este o patinatoare... micuță, ideală pentru dificilele ridicări înscrise în programul evoluțiilor pe gheață. Ulanov este student la același institut (22 ani; înălțime 1,76 m; greutate 70 kg). Mare iubitor al muzicii și — în special — al cîntecelor populare. Nici nu-i de mirare, a absolvit un liceu muzical.

La București, cei doi excelenți patinatori artistici vor prezenta un program special de demonstrație, cu care au cules un imens succes în primăvara trecută, cu ocazia turneului întreprins în țările europene și dincolo de Ocean. Va fi, fără îndoială, o adevărată desfătare să-i privim încă o dată, în miraculoasa lor lunecare pe gheață.

Radu VOIA

Cei doi admirabili artiști ai gheții, Rodnina *și* Ulanov, *vor fi protagoniștii spectacolului de la patinoarul acoperit „23 August", la sfîrșitul săptămînii viitoare*

TELEX

La Halle, s-a desfășurat meciul de hochei pe gheață dintre reprezentativele R.D. Germane și Finlandei. La capătul unui joc echilibrat, victoria a revenit hocheiștilor finlandezi cu scorul de 4—3 (2—1, 1—0, 1—2).

■

Cu prilejul unui concurs de natație desfășurat la Minsk, înotătorul sovietic Igor Gribenikov a cîștigat proba de 100 m liber cu timpul de 53,2.

■

La Berlin s-a disputat întîlnirea internațională amicală de baschet dintre selecționatele masculine ale R.D. Germane și Ungariei. Gazdele au obținut victoria cu scorul de 74—64 (38—33).

■

32 de echipaje au mai rămas în competiția internațională automobilistică „Turul Europei". Pînă în prezent, au fost parcurși 11 460 km, și în clasamentul general conduce Günther Irmscher — Harald Andersen (R.F. a Germaniei — Danemarca) pe Opel Cadett cu 33 puncte.

■

În turneul internațional de șah care are loc la Vinkovci (Iugoslavia), după 4 runde în fruntea clasamentului se află Taimanov (URSS) și Hort (Cehoslovacia) cu cîte 3 puncte. În runda a 4-a, Parma a remizat cu Minici. Taimanov a cîștigat la Ledici, iar Gligorici a remizat cu Petroșian.

■

Selecționata de rugby a Belgiei a jucat la Frankfurt pe Main cu reprezentativa orașului. Rugbyștii belgieni au obținut victoria cu scorul de 21—3.

■

După cum s-a mai anunțat, campionul european de box la cat. grea, spaniolul Jose Urtain, își va pune titlul în joc la Londra, în fața salangerului său oficial, englezul Henry Cooper. Meciul se va disputa la începutul lunii noiembrie.

●ȘTIRI●ULTIMELE ȘTIRI●ȘTIRI●ULTIMELE ȘTIRI●

UNIVERSITATEA TIMIȘOARA — LOKOMOTIV ZAGREB ÎN „C. C. E." LA HANDBAL FEMININ

Ieri a avut loc la Bratislava tragerea la sorți în cadrul noii ediții a „C.C.E." la handbal feminin, care aduce la start 17 formații. În preliminarii se va desfășura o singură întrecere (cu tur și retur) **VIF Dimitrov Sofia—LS Bruehl St. Gallen** (Elveția), pînă în 10 noiembrie.

Programul complet al „optimilor" de finală: **învingătoarea meciului preliminar — H.G. Copenhaga; Union Sportive D' Ivry** (Franța) — **campioana Poloniei; Fram Reykjavik** (Islanda) — **Macabi Harazim Ramat Gan** (Israel): **Idrottslag Brandval** (Norvegia) — **Odeva Hlohovec** (Cehoslovacia); **Union Admira Viena—Spartak Kiev; Ferencvaros Budapesta—S.C. Leipzig; Swift Roermond** (Olanda) — **F. C. Nurnberg** și **UNIVERSITATEA TIMIȘOARA—LOKOMOTIV ZAGREB.**

Aceste întreceri vor trebui să se desfășoare pînă la 10 decembrie, sferturile de finală pînă la 31 ianuarie 1971, semifinalele pînă la 10 martie 1971, iar finala se va juca la 4 aprilie 1971 la Bratislava.

NEVALA DEZMINTE!

La Helsinki, cunoscutul atlet finlandez Pauli Nevala (performerul nr. 1 la aruncarea suliței în actualul sezon) a făcut noi declarații în legătură cu un articol apărut într-un ziar din Stockholm, în care el ar fi recunoscut că s-a făcut vinovat de practici profesioniste. Nevala a dezmințit categoric afirmațiile făcute de gazetarul suedez, care l-a intervievat, acesta denaturînd sensul declarațiilor sale.

U.T.A. ȘI STEAGUL ROȘU AȘTEAPTĂ APROBAREA F. R. FOTBAL

Echipele de fotbal U.T.A. și STEAGUL ROȘU au căzut de acord în cursul zilei de ieri să susțină partida lor de campionat în ziua de sîmbătă 17 octombrie. Se așteaptă aprobarea federației de specialitate

Redacția și administrația: str. Vasile Conta nr. 16; telefoane: centrală 11 10 05, secția corespondenți 11 51 09, interurban 72 și 286; telex: sportrom buc. 180. Tiparul: I. P. „Informația", București 40368

PROLETARI DIN TOATE ȚĂRILE, UNIȚI-VĂ!

sportul

ZIAR AL CONSILIULUI NAȚIONAL PENTRU EDUCAȚIE FIZICĂ ȘI SPORT

ANUL XXVI — Nr. 1049 (6483) | 4 PAGINI 30 BANI | Duminică 11 octombrie 1970

Echipa României la startul în Campionatul european de fotbal

AZI, PE STADIONUL 23 AUGUST, ROMÂNIA-FINLANDA

Partida începe la ora 15,30

ROMANIA

Răducanu — Sătmăreanu, Lupescu, Dinu, Vigu, Dumitru, R. Nunweiller, Neagu, Dobrin, Dumitrache, Fl. Dumitrescu.

FINLANDA

Heinonen — Maakipaa, Kilponen, Rajantie, Kautonen, Suomalainen, Heikkila, Toivanen, Toivola, Litmanen, Paatelainen.

Arbitri: Leonidas Vamvakopoulos — la centru — ajutat la linie de Theodor Elefteheriadias și Demetre Bolonatarios (Grecia).

VALERIA BUFANU

În campionatele de probe combinate

VALERIA BUFANU — DIN NOU RECORD: 12,9 LA 100 mg

● Elena Mîrza a obținut 13,7 s pe aceeași distanță ● În perspectiva zilei de azi, noi recorduri la pentatlon!

Mai înainte de a sublinia unele dintre rezultatele înregistrate ieri, pe stadionul Republicii, în cadrul primei zile a campionatelor republicane de probe combinate, se cuvine desigur să marcăm succesul deosebit de participare pe care-l prilejuiește ediția din acest an a competiției. La startul celor două probe sînt prezenți 30 de decatloniști (între care 15 juniori!!) și 20 de pentatloniste (10 junioare). Este pentru prima oară în istoria campionatelor țării cînd se înregistrează un număr atît de mare de competitori.

Dintre rezultatele primei zile vom evidenția, în primul rînd, noul record republican obținut de **VALERIA BUFANU** în proba de 100 m garduri. Exact cu șapte zile în urmă, la Pitești, Valeria Bufanu corectase recordul național coborîndu-l la 13,0 s, devenind astfel a cincea alergătoare a lumii în acest sezon. Atunci ne-am dat foarte bine seama că ea se află într-o formă sportivă de zile mari și sugeram federației noastre de specialitate organizarea unui concurs, tentativă de record, pentru campioana noastră.

Și iată-o ieri pe Valeria Bufanu la startul cursei de 100 mg, prima din cele cinci probe ale pentatlonului. Un start impecabil, o alergare rapidă și decontractată, trecerea garduri-lor în maximum de viteză și... 12,9 s! Un nou record, al patrulea în mai puțin de patru săptămîni. El ne face să regretăm sincer că sezonul marilor concursuri europene este pe încheiate, că aproape că nu mai există posibilitatea participării acestei atlete la competițiil alături de fruntașele mondiale ale cursei peste garduri. Și totuși, poate că F.R.A. ar trebui să insiste și să organizeze cît mai curînd un miting internațional, cu un program redus doar la cîteva probe, la care să invite cîteva atlete de prestigiu cum ar fi, de pildă, Karin Balzer (R.D.G.), Tereza Sukniewicz (Polonia) etc. la 100 mg. Ar fi realmente păcat ca această formă deosebită pe care o deține Valeria

Romeo VILARA

(Continuare în pag. a 3-a, la rubrică)

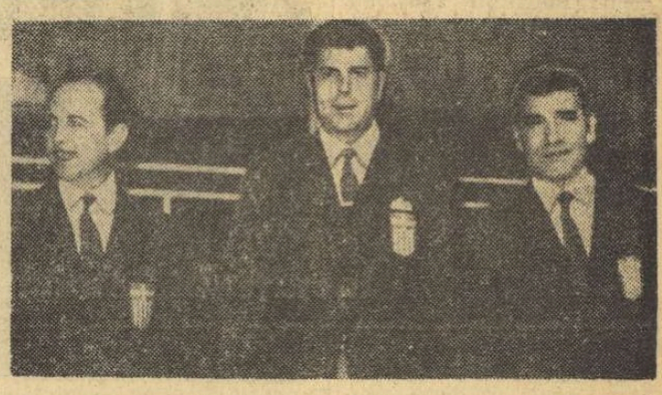

Clipe de răgaz ale selecționabililor noștri la Snagov. Crapii se lasă însă prea mult... rugați. (Imaginea de sus — stînga).

Cei trei arbitri ai meciului de azi „în civil" — T. Elefteriadis, L. Vamvakopoulos și D. Bolonatarios. (Imaginea de sus — dreapta).

Secvență surprinsă înaintea ultimului antrenament al fotbaliștilor finlandezi. (Imaginea de jos).

Foto: Dragoș NEAGU

ULTIMELE VEȘTI DIN CELE DOUĂ TABERE

TRICOLORII S-AU RELAXAT

Ieri, tricolorii au avut un program de relaxare. În cursul dimineții, lotul a făcut plimbare cu vaporașul pe lacul Snagov. Absenți pe coverta navei de agrement, Răducanu, Lupescu și Hălmăgeanu, care, însoțiți de dr. D. Tomescu, au venit la București, pentru o ultimă ședință de raze.

La înapoierea la baza sportivă, antrenorul federal *N. Petrescu*, a prezentat jucătorilor români și antrenorilor, filmul realizat de el la meciul desfășurat miercuri, la Praga, între reprezentativele Cehoslovaciei și Finlandei. Au urmat, bineînțeles, comentarii, s-au preconizat ultime soluții pe care, fără îndoială, jucătorii români le vor aplica azi la joc.

În fine, trebuie spus că în lot domnește buna dispoziție, toți jucătorii așteptînd cu nerăbdare și încredere partida de astăzi.

CELE DOUĂ LOTURI

Datele personale ale jucătorilor

ROMANIA
(antrenori — Angelo Niculescu și Titus Ozon)

RĂDUCANU — portar — 24 de ani, 1,91 m, 92 kg, de 10 ori internațional A
ADAMACHE — portar — 29 de ani, 1,82 m, 78 kg, 5 A
SĂTMĂREANU — fundaș — 26 de ani, 1,85 m, 81 kg, 23 A
IVĂNCESCU — fundaș — 28 de ani, 1,76 m, 73 kg, 1 A
LUPESCU — fundaș — 29 de ani, 1,75 m, 71 kg, 7 A
DINU — fundaș — 22 de ani, 1,80 m, 70 kg, 19 A
MOCANU — fundaș — 28 de ani, 1,77 m, 72 kg, 28 A
HĂLMĂGEANU — fundaș — 29 de ani, 1,83 m, 77 kg, 18 A
VIGU — fundaș — 24 de ani 1,77 m, 73 kg, debutant
DUMITRU — mijlocaș — 20 de ani, 1,70 m, 70 kg, 6 A
NUNWEILLER — mijlocaș — 25 de ani, 1,76 m, 74 kg, 17 A
PESCARU — mijlocaș — 26 de ani, 1,72 m, 69 kg, 1 A
NEAGU — înaintaș — 20 de ani, 1,77 m, 71 kg, 7 A
D. ENE — înaintaș — 27 de ani, 1,76 m, 71 kg, debutant
DUMITRACHE — înaintaș — 22 de ani, 1,75 m, 64 kg, 16 A
TĂTARU — înaintaș — 22 de ani, 1,69 m, 62 kg, 3 A
DOMIDE — înaintaș — 24 de ani, 1,83 m, 74 kg, 6 A
DOBRIN — înaintaș — 23 de ani, 1,80 m, 77 kg, 24 A
LUCESCU — înaintaș — 25 de ani, 1,77 m, 70 kg, 23 A
FL. DUMITRESCU — înaintaș — 23 de ani, 1,72 m, 68 kg, debutant.

FINLANDA
(antrenor — Olavi Laaksonen)

HEINONEN — portar — 26 de ani, 1,82 m, 80 kg, 8 A
ISOSAARI — portar — 21 de ani, 1,82 m, 83 kg, debutant
ENKELMAN — portar — 22 de ani, 1,90 m, 82 kg, debutant
MAAKIPAA — fundaș — 29 de ani, 1,75 m, 76 kg, 54 A
KILPONEN — fundaș — 29 de ani, 1,75 m, 76 kg, 29 A
RAJANTIE — fundaș — 22 de ani, 1,83 m, 78 kg, 29 A
KAUTONEN — fundaș — 25 de ani, 1,73 m, 76 kg, 44 A
SUOMALAINEN — mijlocaș — 21 de ani, 1,86 m, 70 kg, 2 A
HEIKKILA — mijlocaș — 23 de ani, 1,82 m, 76 kg, 7 A
FORSELL — mijlocaș — 22 de ani, 1,77 m, 75 kg, 6 A
SAVOIMAA — mijlocaș — 24 de ani, 1,79 m, 79 kg, 13 A
TOIVANEN — înaintaș — 20 de ani, 1,75 m, 70 kg, 1 A
BERGSTROEM — înaintaș — 20 de ani, 1,76 m, 69 kg, debutant
LITMANEN — înaintaș — 25 de ani, 1,74 m, 68 kg, 1 A
MAKELAD — înaintaș — 25 de ani, 1,78 m, 72 kg, 4 A
TOIVOLA — înaintaș — 25 de ani, 1,78 m, 72 kg, 5 A
PAATELAINEN — înaintaș — 26 de ani, 1,72 m, 66 kg, 2 A

Oaspeții au vizitat Capitala și au mai făcut un... antrenament

După ce vineri seară, lotul finlandezilor a asistat la un spectacol de revistă al teatrului C. Tănase, simbătă dimineață oaspeții au vizitat Capitala, care le-a lăsat o frumoasă impresie. În această splendidă zi de toamnă, — minunată ca o zi de iulie în Finlanda — (comparația este a oaspeților) autocarul i-a purtat prin noile cartiere bucureștene, Drumul Taberei, Titan, pe Magistrala Nord-Sud, ale căror construcții moderne le-au stîrnit admirația. După aceea au traversat orașul, au străbătut șoseaua Kiseleff și au poposit în zona Casei Scînteii și a pavilionului Expoziției, acolo unde se va deschide astăzi Tîrgul Internațional. La ora 12,30, i-am regăsit pe fotbaliștii finlandezi la restaurantul Ambasador unde serveau masa. A urmat un ceas de odihnă, iar la ora 15 fix, jucătorii se aflau pe gazonul stadionului „23 August", unde au făcut un ultim antrenament de pregătire fizică și acomodare. Referitor la teren, al cărui gazon l-au apreciat ca excelent, antrenorul Olavi Laaksonen a făcut următoarea declarație: „Nu pot spune că terenul nu este bun, dar pentru noi e prea tare. În Finlanda, în tot timpul anului, terenurile sînt îmbibate cu apă, și destul de moi. La Praga, terenul moale, ne-a convenit de minune".

Debut în divizia A la baschet

STEAUA ȚINUTĂ ÎN ȘAH DE I.E.F.S.!

Meciul inaugural al celei de-a XXII-a ediții a campionatului național de baschet masculin a opus pe actuala deținătoare a titlului Dinamo București, formației I.C.H.F. Dinamoviștii au cîștigat cu 95—66 (45—31), dar mai presus decît victoria în sine a contat verificarea făcută în vederea apropiatei participări la „C.C.E.". Au înscris Albu 8, Diaconescu 11, Dragomirescu 12, Săuca 10, Cernea 20, Giurgiu 10, Hanes 6, Bradu 4, Chivulescu 9, Vizner 4, Zisu 1 pentru Dinamo, respectiv Niculescu 9, Chiciu 4, Bulat 11, Tüdössi 23, Satmare 10, Cimpeanu 5, Andreescu 2, Măluțel 2. Au condus bine arbitrii C. Negulescu și Em. Niculescu.

Deosebit de disputată a fost a doua partidă în care Steaua a primit o replică dîrză din partea tinerei formații a I.E.F.S.-ului. În min. 31, de altfel, diferența era minimă (54—53 pentru Steaua), dar o serie de 5 coșuri înscrise de V. Gheorghe de la distanță au determinat rezultatul final de 75—65 (36—30) în favoarea steliștilor, a căror comportare nu a fost strălucită.

Au înscris: Savu 17, Tarău 10, Oțelac 8, Dimancea 6, Molin 9, V. Gheorghe 12, Irimie 12, Baciu 1 pentru Steaua, respectiv Dumitru 15, Moisin 14, Roman 10, Antonescu 2, Vasile 4, Barbu 10, Adăscăliței 2, Racovițan 8. Au arbitrat G. Chiraleu (foarte bine) și A. Anastasescu (cu greșeli).

D. STANCULESCU

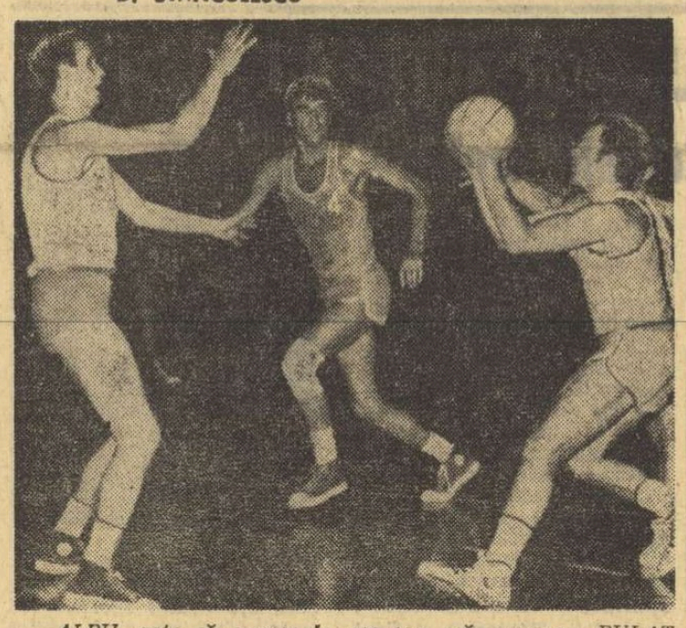

ALBU, gata să arunce la coș sau să paseze. BULAT încearcă să-l împiedice. Foto: V. BAGEAC

Lărgirea contactelor dintre rugbyul românesc și englez

Programul unor apropiate întîlniri cu cluburi engleze de renume

Ne vorbesc tovarășii: **Cornel BURADA**, președintele F.R. Rugby și **Ion IZVORANU**, secretarul general al F.R. Rugby

Recent, Rugby Foot-ball Union, prima organizație a sportului cu balonul oval din lume, și-a sărbătorit un centenar de existență. La Londra, la congresul organizat cu acest prilej, au fost prezenți, în calitate de invitați, și reprezentanții țării noastre, ing. **Cornel Burada**, președintele F. R. Rugby și **Ion Izvoranu**, secretarul general al forului de resort. La înapoiere, le-am solicitat un interviu vizînd principalele aspecte rezultate din vizita efectuată în Anglia.

„Peste caracterul său festiv — a ținut să remarce ing. Burada — **Congresul, la care au participat delegați din toate țările unde se practică rugbyul, a căutat să ofere o linie orientativă mai precisă într-o disciplină sportivă practicată de amatori, în ideea generoasă ca meciurile, întîlnirile să aibă valoarea unui spectacol, disputat în limitele fair-play-ului".**

Separat de lucrările propriu-zise ale Congresului, delegațiilor li s-a facilitat participarea la o serie de colocvii conduse de membrii marcanți ai R.F.U.-ului și cuprinzînd o problematică complexă.

„Aceste colocvii desfășurate la Cambridge și urmate de vizite cu caracter practic, la Birmingham, în cazul nostru — ne-a precizat ing. Burada — **au scos în relief, în primul rînd, atenția ce se acordă în Anglia, în toate cele 34 de comitete zonale, care reprezintă nu mai puțin de 1 600 de echipe, muncii de selecție, începînd chiar cu școala. În această privință este de remarcat faptul că rugbyul cunoaște în școli o arie largă de răspîndire, cu toate că nu este inclus în programă și nu este predat de antrenori, ci de profesori de cultură generală, foști practicanți ai acestui sport. Evident, există și școli în care preferințele se îndreaptă către alte discipline, de pildă către cricket; dar marea majoritate a elevilor sînt cuceriți de rugby, fiindcă părinții, profesorii, copiii înșiși sînt convinși de foloasele rezulta-**

Tiberiu STAMA

(Continuare în pag. a 2-a)

Credem în voi!

După încheiată „sesiunea" mexicană, fotbalul românesc a fost supus unui nou și aspru examen — cel al startului Cupelor continentale intercluburi, în care purtătorii tricourilor românești au confirmat așteptările, izbutind — cu o singură excepție — eliminarea adversarilor, păsind cu fruntea sus în cel de-al doilea tur al unor întreceri de mare popularitate.

Neîndoios, în drumul ascendent pe care-l urmează fotbalul românesc, izbînda campioanei U. T. Arad asupra Feijenoordului din Rotterdam — team încoronat cu laurii celui mai prețios dintre trofeele fotbalului de club — reprezintă un jalon dintre cele mai importante în evoluție, moment de reală satisfacție și invitație la maximă luciditate.

Astăzi a sosit ora unui alt debut.

În clipa cînd aceste rînduri cad sub ochii cititorilor, echipa reprezentativă a României este pregătită să abordeze primul ei meci din cadrul noii ediții a Campionatului european inter-țări, competiție nu mai puțin dură și nu mai puțin exigentă decît preliminariile unui campionat mondial.

Debutul de astăzi este așteptat de toți iubitorii fotbalului de la noi cu un deosebit interes.

În această etapă a drumului, care nu mai este de început, dar care presupune încă lungi distanțe pînă la terminare, meciul contra Finlandei are o semnificație majoră, fotbalul românesc, răsărit în lumea valorilor veritabile, trebuind să confirme astăzi, o dată în plus, traiectoria pe care s-a lansat...

Sîntem convinși că — trădînd unele aparențe — partida cu Finlanda nu va fi o „floare la ureche" pentru echipa română, oaspeții noștri alcătuind o garnitură solidă și tenace, capabilă de surprize, și convingerea aceasta derivă din morala că în competițiile oficiale tocmai echipele fără strălucire își apără șansa cu o disperare de nebănuit...

Mai mult însă decît credem în dificultățile confruntării de astăzi, credem în capacitățile jucătorilor români. Credem în robinsonada lui Răducanu și în chipul serios al lui Lupescu, credem în **ochiul** lui Dobrin și în **saltul** lui Dumitrache, credem în **stăpînirea** lui Dinu și în **explozia** debutantului Dumitrescu...

Credem în voi, băieți!

Ovidiu IOANIȚOAIA

Blocnotes

Este foarte adevărat: la pag. 510, dicționarul într-un singur volum spune despre cuvîntul „modern" că înseamnă a fi „în pas cu progresul actual" sau „aranjat după moda zilei".

Dar de aici pînă la a cere ca pentatlonul modern să nu se mai exercite cu un cal putere ci cu o mașină BMW de 120 de cai putere — e totuși o cale. „Kicker Sport Magazin" din Nürnberg propune: o probă automobilistică (în loc de călărie), execuții de karate (nu scrimă), aruncarea grenadei (nu tir), întrecere de bărci cu motor (nu înot) și o probă de zbor (nu cros). Ingenios, glumeț. Dar autorul a citit prea multe romane cu James Bond.

VICTOR BANCIULESCU

Echipele de gimnastică ale Japoniei au sosit în Capitală

Cursa TAROM de Viena a adus aseară în Capitală echipele de gimnastică ale Japoniei. În drum spre Ljubljana, gazda campionatelor mondiale din acest an, gimnastele și gimnaștii japonezi poposesc pentru o săptămînă în București, oaspeți ai gimnaștilor români, cu care vor efectua, timp de mai multe zile, antrenamente comune și un binevenit schimb de experiență.

Masao Takemoto, conducătorul delegației japoneze, ne-a prezentat cele două loturi cu care face deplasarea: **FEMININ — Kayoko Hashiguchi, Miyuki Matsuhisa, Chieko Oda, Mitsuko Mizukava, Yoko Nagao, Kazue Hanyu, Yoko Murakami; MASCULIN: — Takuji Hayata, Akinori Nakayama, Takeshi Kato, Eizo Kenmotsu, Shigeru Kasamatsu, Fumio Honma, Mitsuo Tsukahara.**

Din delegația sportivilor japonezi sosită în Capitală reține atenția, în primul rînd, echipa masculină, care cuprinde numeroși medaliați olimpici și mondiali, virtuozi ai gimnasticii.

Publicul bucureștean are privilegiul de a-i urmări pe gimnaștii japonezi în demonstrația ce va avea loc săptămîna viitoare, în cadrul căreia vor evolua atît oaspeții cît și echipele reprezentative ale României, într-un ultim test înainte de mondiale.

În fotografie, echipele de gimnastică ale Japoniei, în holul Aeroportului Internațional Otopeni, la cîteva minute după sosirea în Capitală.

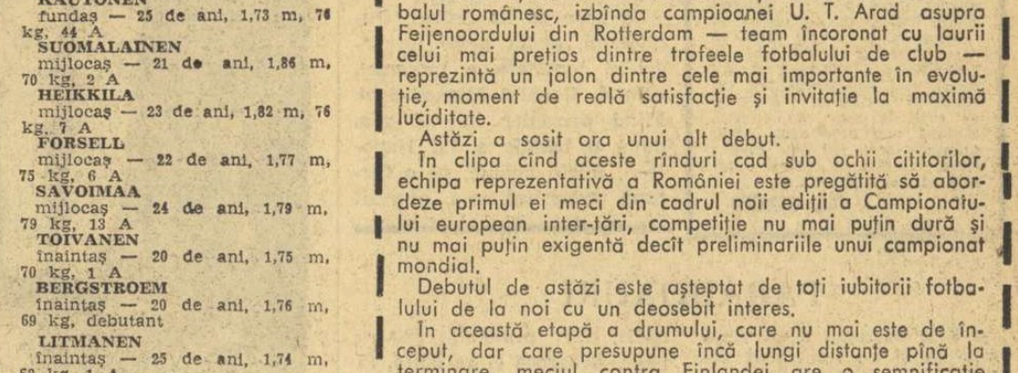

Din cuprinsul ziarului:

● Campionii mondiali de popice învinși la București

● G. Pometcu învingător în turneul de box de la Berlin

● Noi victorii românești la Balcaniada de tenis de masă

LA CLUJ

2 echipe feminine de fotbal și 5000 de spectatori

„Municipalul" din Cluj a găzduit, zilele acestea, o premieră sportivă de mult așteptată: o partidă feminină de fotbal, oferită de jucătoarele de la Gaz Metan Mediaș și Arieșul Turda.

Curiozitatea cu care a fost așteptată această întîlnire-demonstrație s-a reflectat în numărul mare de spectatori: peste 5 000. Mai mulți, deci, decît duminica trecută, la meciul de divizia A, dintre C.F.R. Cluj și Dinamo Bacău!

Neștiind care sînt pretențiile publicului clujean față de fotbalul feminin, nu vom spune: „spectatorii au fost pe deplin satisfăcuți" (Nu sînt de foarte multe ori, nici cînd e vorba de un meci masculin). Trebuie, totuși, să precizăm că fetele n-au făcut din fotbal o parodie, dovedind destulă iscusință în conducerea balonului, în centrări și chiar în manevre tactice. S-a putut observa, însă, că nu trag prea des la poartă și, mai ales, n-o nimeresc, din acest punct de vedere neexistînd nici cea mai mică diferență față de ceea ce vedem în partidele masculine...

Din suita celor 27 de jucătoare care au evoluat, s-au desprins net Lucreția Carculea (Gaz Metan Mediaș), Lidia Ciocan și Pobiță Licsko (Arieșul Turda).

Cine a cîștigat? Fetele de la Arieșul Turda. În urma unor rapide contraatacuri, Margareta Pașcu și Ana Feheș au reușit să marcheze, asigurînd victoria echipei lor cu 2—0 (0—0).

Să vedem cît timp vor mai rămîne clujencele simple spectatoare?

Ns. M.

CONGA LA... ARBITRU. În min. 57 al jocului de campionat Crișul Oradea — C.F.R. Arad, arbitrul Gavrilă Fărcașu, din Satu Mare, a dictat — just — o lovitură de la 11 m în favoarea gazdelor. Iată „reacția în lanț" a fotbaliștilor arădeni.

Foto: ȘTEFAN VILIDAR — Oradea

REFLECȚII FOTBALISTICE

GÎNDURI PENTRU AZI

• Oaspeții joacă pentru prima oară la București. Un motiv în plus pentru echipa noastră să-i... conducă tot timpul!

• Tînărul Florian Dumitrescu vine în formația reprezentativă, de la echipa textilistă U.T.A. Sîntem siguri că nu și-a uitat acasă... stofa!

• Dumitrache e neîntrecut în jocul aerian. Așteptăm, deci, ca loviturile lui cu capul să dea... bătaie de cap portarului finlandez.

R. P.

★ ★ ★

• Jucătorii care protestează la deciziile arbitrului cred, probabil, că golul se obține prin... majoritate de voturi!

• Originalitatea fotbalului constă în aceea că nu se supune legii concordanței dintre scor și situația de pe teren. Așa că, trebuie lăsat în legea lui...

• Jucătorul scăpat singur pe contraatac nu mai are în față decît portarul și... barele!

• Jucătorilor răsfățați de public nu prea le vine a crede că între aplauze și fluierături nu-i decît o... pasă!

• Dacă o echipă se mulțumește într-un meci cu rolul de spectator, n-are decît! Dar atunci să-și plătească biletul de intrare!

• Dacă fotbaliștii români au avut în căldura Mexicului un adversar, azi pot avea în căldura publicului un aliat.

ATLETISM MODERNIZAT ÎN 1972

Urmările întîrzierii lui Westermann la Ciudad de Mexico nu s-au limitat la regretele pentru o medalie de aur pierdută, ci s-au repercutat în viitor. Numai așa se poate explica măsura luată de organizatorii Jocurilor Olimpice de la München de a feri pe aruncătorii de disc în 1972, de orice influență atmosferică.

Disc sub cupolă

În caz de vreme proastă, în capitala Bavariei, discul se va lansa dintr-un pavilion de sticlă. Organizatorii intenționează să acopere cercul de aruncare cu un acoperiș. Este vorba de o cupolă de plexiglas cu un diametru minimal de 8,50 m, care să se întindă și asupra grilei de protecție.

De altfel, un aparat aspirator modern va permite uscarea cercului de aruncare în mod uniform pentru toți aruncătorii. Și astfel, pentru prima oară în istoria atletismului, discobolii vor fi sustrași oricăror intervenții arbitrare ale condițiilor climaterice.

Covoare moi pentru articulații

Noutățile atletice la München nu se rezumă însă doar la atît. Alergătorii au și ei motive de bucurie. Pe terenul de încălzire din proximitatea stadionului olimpic, se va afla o pistă largă de 2,50 m, cu o peluză, din material plastic, dotată cu o infrastructură foarte elastică, menajîndu-se astfel articulațiile atleților.

Riscul rănirilor va fi evitat și în satul olimpic unde, de asemenea, s-a prevăzut un covor de alergare, elastic și moale, care va permite alergătorilor să se mențină în formă, să se antreneze pe un spațiu redus, în condiții optime.

100 fluiere de arbitraj

Întrucît se scontează pe prezența la München a 1500 de atleți, s-a născut problema materialelor sportive, a căror inventariere trebuie făcută din vreme. Numai pentru alergările, săriturile și aruncările din incinta stadionului olimpic, va fi nevoie de aproximativ 1300 de ustensile sportive. Printre altele: 200 de garduri, 100 de jaloane (pentru măsurători), 100 de fluiere pentru arbitri, 50 de ștachete din fibre de sticlă și alte 50 din oțel, 180 de greutăți de fier, de oțel, de plumb și de alamă, 50 de ciocane de oțel, alamă, de plumb și de tungsten, 50 de discuri de un kilogram și alte 50 de două kilograme, 50 de sulițe etc.

Comitetul de organizare a lansat un apel către producătorii de materiale sportive din toată lumea, să-i prezinte mostre care vor fi expuse în cadrul unui târg de eșantioane la München, urmînd ca federația internațională de atletism (prin comisia sa tehnică) să decidă asupra alegerii definitive. La această selecție nu s-ar putea prezenta oare și întreprinderile românești producătoare de materiale sportive?

I. GHINESCU, COMUNA BOTENI. În primul rînd, ne-am oprit la catrenul adresat U.T.A.-ei.

Pentru-această zi de toamnă,
Pentru-acest fierbinte ceas,
Te sărut, „bătrînă doamnă",
Tot frumoasă ai rămas!

Vă face joc, totodată, pentru... autocritica la epigrama pe care ați dedicat-o, în urmă cu două săptămîni, Universității Craiova. O reamintesc: „Spun oltenii cu tărie / că echipa din Bănie / Mi s-a pregătit cu sîrg / Și-o să facă bani la... „Tîrg" /

Să vedem, ce gîndiți astăzi:

Poți să spui cu nostalgie,
Că echipa din Bănie
Deși are mult elan
N-a făcut la „tîrg" un...ban!

PROF. PETRE MARIN, COMUNA CARTOJAN. Antrenorul emerit Coloman Braun-Bogdan, care a citit răspunsul ce vi l-am dat săptămîna trecută, a ținut să-mi dea o informație suplimentară, pe care, la rîndul meu, v-o transmit dv și... altor cititori: există și un fotbalist care a devenit internațional jucînd în echipa națională chiar mai puțin de un minut! Este vorba de Anton Ferenczi, de la C.F.R. Cluj, care, intrat pe teren la 24 octombrie 1948, în meciul România-Ungaria, disputat la București, n-a apucat să joace decît 40 de... secunde, după care s-a accidentat. Altă prezență în echipa națională n-a mai avut. Dar, este el internațional? Este! În schimb, trebuie să adaug 44 de minute de joc ale lui Vicente Birău, care nu se numără printre internaționalii de un minut, ci de o reprizăi. Ceea ce, evident, este altceva.

ION LESCU, BUCUREȘTI. Aveți cuvîntul: „Dragă Poștașule, chiar dacă din punct de vedere stilistic sau sub alte aspecte, epistola mea nu corespunde în totul (mă gîndesc și la profilul rubricii dv), vă rog să treceți peste toate acestea și să mă documentați într-o problemă care pentru mine a rămas o enigmă. Acum un an și cîteva luni, am urmat niște cursuri de maseor, organizate de C.N.E.F.S., după absolvirea cărora am primit o adeverință, din care reieșea că sînt bun pentru loturile sportive. De atunci, însă, nimeni nu a avut nevoie de serviciile mele de maseor. La fel și foștii mei colegi de la acel curs. Am văzut că dv știți foarte multe. Poate că mă puteți lămuri ce rost au avut cursurile respective, dacă se știe că, de fapt, nu este nevoie de maseori?". Întrebarea dv nu este lipsită de logică. Am pus-o și eu, mai departe. Din răspunsul primit, am înțeles că se simte nevoie, mai ales la cluburi, de maseori calificați, așa cum sînteți și dv., în momentul de față. Dar, nu toate cluburile dau atenție acestei probleme. Poate că nu este, totuși, prea departe ziua cînd se va apela la serviciile dv. Oricum, o specializare în plus, nu strică!

I. MOTIOC, CLUJ. „Sîntem doi prieteni și ne împăcăm foarte bine, dar cînd este vorba despre fotbal, acolo e singurul loc unde ne mai contrazicem cîte o dată". Eu cred că vă contraziceți mereu, însă nu vreți să recunoașteți! Dar fotbalul n-ar mai avea farmec, dacă cei care îl iubesc atît, nu s-ar contrazice între ei! Memoria prietenului dv este mai bună decît a dv (cel puțin în materie de fotbal!): în partida Universitatea Cluj-Steagul roșu, din campionatul trecut, disputată la Cluj și cîștigată de... brașoveni, în echipa Steagul roșu, fundaș lateral stînga a jucat Penzeș, și nu Rusu. Să vă spun și nota primită de acesta, din partea cronicarului nostru: 7. Un jucător brașovean a primit în acest meci nota 10. Nu e greu de spus, cine? Adamache, bineînțeles!

Ilustrații: N. CLAUDIU

CHEMAREA PARINGULUI

Într-un fel, Paringul se aseamănă cu Bucegii. Aceeași configurație de mușuroi uriaș, formînd o cumpănă a apelor și a ploilor. Păduri la poale, înpeniș și pășuni către creste. Coborîș lin pe o parte, căldări cu lacuri de gheață și prăpăstii albastre — pe cealaltă. La 1400 de metri, stațiunea Rînca, o adevărată Sinaie, lipsită de vuietul motoarelor și scîlpirea șinelor de fier. Puternicul centru muncitoresc din Valea Jiului, noile construcții de pe Lotru, căile de acces moderne ce-l înconjoară fac din Paring un centru turistic de o importanță deosebită.

Am plecat din Petroșani într-o dimineață încețoșată. Dar la cabana Rusu, la 1200 m, ne-a zîmbit soarele. Am urcat voinicește spre Poiana Nedeilor. Pînă la vîrful Păringul Mare, drumul nu e scurt și nici ușor. Cînd ajungem, ne mirăm însă că timpul a trecut totuși atît de repede.

Popasul pe Păring, la 2518 m, e mai îndelung, cu tot vîntul care aici ne silește să îmbrăcăm hanoracele. În prăpastiile de sub noi scîlpesc petece de zăpadă din iarna trecută. Coborîm în căldarea Roșiile, cu cele trei lacuri: Mîndra, Lungu și Roșiile albăstrind sub terasele enorme de bolovănișuri. Culoarea roșietică a pereților de piatră, fulgerarea caprelor negre care par a descinde din neamul vulturilor, sulițele întunecate ale jnepenișului, creează o atmosferă parcă neîntîlnită nicăieri. Facem cunoștință directă cu „frumusețea", așa cum numai natura o poate crea. Noaptea, în corturi, după ce flăcările focului s-au potolit, trăim senzațiile infinitului, ale începutului și sfîrșitului lucrurilor.

De la Roșiile la Lacul Cîlcescu e doar un pas de... cîteva ceasuri. Aici, altă căldare, cu o sălbăticie caldă, primitoare. Păstrăvi sparg oglinda lacului într-o zbenguială veselă, aproape omenească.

Ieșirea din căldarea Cîlcescu amintește platourile Mioriței. Cărarea ne scoate în șoseaua Sebeș—Novaci, cea mai înaltă șosea din țară. Pînă la cabana Obîrșia Lotrului, mai sînt doar cîțiva kilometri.

Stăm o săptămînă pe plaiurile acestui masiv măreț, care ne oferă: ochilor — priveliștea căldărilor glaciare din Retezat, pașului — înălțimile Făgărașului, odihnei — poieniță mătăsoase ale Tarcului și Godeanului, sufletului — frumusețile văii Cernei. Un maxim complex și complet, încă prea puțin cunoscut, cu marcaje prea puține și necomplete și pentru a cărui cunoaștere se face prea puțin încă.

VINICIU GAFIȚA

DACĂ FREDERIC BARBAROSSA AR FI ȘTIUT SĂ ÎNOATE...

Este un lucru cunoscut că toate animalele știu din instinct să înoate, de la șoarece la leu, de la cîine la cal etc. Chiar atunci cînd ele intră în apă pentru prima oară, încep să înoate și se mențin la suprafață. Numai omul, ființă superioară, trebuie să învețe înotul, fără de care, atunci cînd a căzut în apă se scufundă și se îneacă. Împăratul Frederic Barbarossa a murit înecat în timpul celei de a treia Cruciade, pentru că nu știa să înoate.

La rasa omenească, înotul este deci o artă ce trebuie învățată și ca atare, a fost cultivată din toate timpurile. Cezar și Pompei erau înotători faimoși, iar legendarul Leandru traversa Helespontul pentru a ajunge la iubita sa Hero.

Traversarea înot a Helespontului (numele antic al Dardanelelor) are o încercare pusă la îndoială de unii istorici, dar a cărei realizare a fost verificată de lordul Byron, marele poet al Angliei din secolul al XIX-lea. El a reușit să atingă țărmul opus al strîmtoarei, dar nu a mai fost în stare să se și întoarcă. Poetul a justificat aceasta, printr-un spiritual răspuns: *„Eu n-am avut, ca Leandru, scînteia sacră a amorului, care l-a însuflețit în eroica lui performanță"*. De asemenea și Camoes, celebrul poet epic portughez, autorul epopeii naționale „Luisiadele", surprins prin anul 1570 de o furtună, care amenința cu scufundarea corabiei, s-a aruncat în mare, reușind să se salveze. A fost obligat să înoate cu un braț afară din apă, strîngînd în pumn tot ce-i rămăsese mai scump pe lume, manuscrisul „Luisiadelor", în care cînta isprăvile maritime ale lui Vasco da Gama.

Se pare că un italian, Guglielmini, acum peste un secol și jumătate, a traversat, primul, Canalul Mînecii înot. Fiind prizonier în Anglia, după o bătălie a lui Napoleon, într-o noapte, pe o furtună groaznică, s-a aruncat în mare, terminîndu-și aventura tocmai pe plaja din Boulogne, unde fu primit și purtat în triumf de pescarii riverani. De notat că această traversare a fost făcută fără ghid și fără barcă de ajutor, însuflețită numai de setea de libertate.

Înotul, în afară de latura lui sportivă a concursului și a performanței, este astăzi pentru om, poate cel mai necesar, dintre cele aproximativ 50 de sporturi existente. Accentul care s-a pus în ultimele decenii pe dezvoltarea natației, în toate țările lumii, dovedește cît de întemeiat este îndemnul către cultivarea înotului, deși ar trebui, să se facă mult mai mult pentru răspîndirea acestui sport, care, o dată învățat, împlinește pentru om, o mare deficiență a naturii sale.

Victor HILMU

INVITAȚIE PENTRU VÎNĂTORI

„De la necesitate primordială, la artă" aș numi titlul la talere, după ce am asistat, nu de mult, la „europenele" de talere. Cînd omul preistoric a depășit epoca de culegător de fructe, a devenit vînător. Și după ce, blazat, a renunțat la doborîrea numai a marilor animale, treabă la care se cerea ceva artă, omul și-a desăvîrșit deprinderile și și-a încercat măiestria în a fringe, cu arma sa, zborul păsărilor. Acesta a fost probabil pasul uriaș, făcut, de la lovitura aducătoare de carne, la împușcătura artistică, lovitură care nu aduce cîne știe ce foloase practice. Și, aici, a început arta. Cele de mai sus ne-au fost sugerate, repetăm, pe poligonul Tunari din București, de către elegantul tir la șanț al lui Senicev, și mai ales cel de la Skeet unde s-au distins Socharski, Garcinskaia (oracă femeie!) și juniorul Samuelsson. Era o adevărată artă felul în care aceștia și mulți alții spărgeau, cu puștile, talerele aruncate din șanț sau din turn. Zeci de mii de vînători din țara noastră au urmărit — mai mult prin mijlocirea presei, radioului și televiziunii — întrecerea dintre virtuozii europeni ai armei de vînătoare și și-au încercat și ei forțele, practic, pe teren: la prepelițe, la rațe. Prepelița căutată „la picior" nu zboară cumva mai abitir decît talerul aruncat din șanț? Dar rața nu sare mai rău ca talerul de la postul 8 de la Skeet? Și — atunci, de ce să ne mai plîngem că A.G.V.P.S. n-a mai organizat, de ani de zile, un campionat de tir la talere? Prepelițele, într-adevăr, au cam plecat. Dar rațele sălbatice abia au început să sosească din Nordul îndepărtat. La fel și pasărea aceea tainică — sitarul. Rațele vor poposi mai mult pe la noi, în funcție de specie. Și sînt destul de multe! Sitarul însă va trece în cohorte care nu vor zăbovi prea mult pe la noi. Vor sta vreo două sau trei săptămîni, în popas, pe văile Argeșului, Jiului, Oltului, Timișului și prin toate luncile, pădurile și zăvoaiele Pe urmă, în cea mai mare parte, vor pleca. Rațe vor mai rămîne.

În consecință, alice potrivite dimineața și seara la rațe, la „pază", „corecția" potrivită după zbor: doi-trei metri înainte dacă-i vorba de sarsele și ceva mai puțin la rața mare („colveri"). Dar, în principal, sitarii! Nu-i alt vînat mai potrivit pentru încercarea măiestriei artistice în tirul la zbor ca sitarul. Zboară mai bine decît orice taler aruncat, ori de unde! Deci, invităm pe tinerii vînători să caute sitarii...

Ilie CÎRCIU

O NOUĂ FAMILIE DE SPORTIVI

Maestrul sportului GHEORGHE NOVAC, pivotul reprezentativei de baschet a României și al campioanei naționale, Dinamo București, a celebrat ieri căsătoria cu o altă valoroasă sportivă a clubului dinamovist, voleibalista ILEANA GHEORGHESCU. Alături de felicitările părinților, ale celorlalte rude, ale colegilor de echipă și ale prietenilor, le adresăm și noi o caldă urare de fericire și prosperitate.

Foto: DRAGOȘ NEAGU

RECENZIE

Incursiune în tainele tirului *)

Tirul nu face parte dintre sporturile-spectacol, ca fotbalul sau boxul, de pildă. Și nici posibilitățile de practicare nu sînt la îndemîna tuturor. Cu toate acestea, el cunoaște o răspîndire din ce în ce mai mare pe plan mondial dat fiind caracterul lui utilitar. Vom aminti, pe de altă parte, că el dezvoltă o serie întreagă de calități funcționale ale organismului, ca: vederea (în primul rînd!), respirația, sensibilitatea tactilă. De asemenea, el influențează în bine o serie de calități intelectuale și morale, ca: judecata, memoria, dîrzenia, puterea de stăpînire etc.

Dar, poate că nici un alt sport nu necesită o instruire atît de meticuloasă și precisă, ca tirul. De aceea, salutăm apariția, în editura „Stadion", a lucrării **„Tineretul și tirul sportiv"**, a antrenorului emerit **Petre Cișmigiu**, care are menirea de a veni în sprijinul instructorilor și antrenorilor, doritori (și trebuie să dorească acest lucru!) de a-și îmbogăți cunoștințele teoretice privind tehnica tirului și metodele de instruire, atît a începătorilor, cît și a sportivilor avansați.

În același timp, cartea antrenorului emerit Petre Cișmigiu, conținînd noțiunile de bază ale tirului sportiv cu arma, oferă un ghid prețios tineretului dornic să practice acest sport, să-l stăpînească cît mai bine, fie că el ar rămîne o pasiune solitară sau l-ar chema într-o zi în lumea mirifică a performanței, a marilor ambiții și împliniri.

— B. —

*) „Tineretul și tirul sportiv" de Petre Cișmigiu (Editura Stadion).

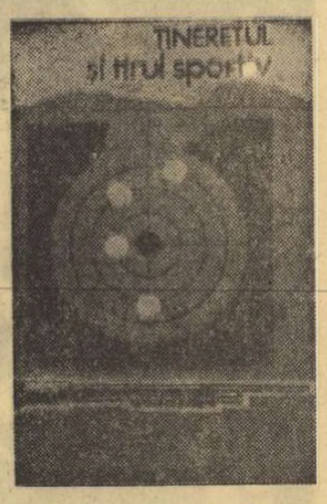

ALBINA...

În fața Comisiei de fotbal din statul brazilian Sao Paulo se află spre judecată o contestație cu totul neobișnuită. În cursul unui meci între două echipe amatoare, unul din arbitrii de tușă a ridicat deodată steagul. Conducătorul jocului a fluierat, tocmai în momentul cînd un atacant al uneia din formații se afla într-o poziție excelentă pentru a introduce balonul în poarta adversă. Nu fusese însă nici un ofsaid; arbitrul de tușă nici nu intenționase să semnalizeze vreo infracțiune, ci pur și simplu în acea clipă el fusese înțepat de o... viespe, reacția lui firească fiind fluturarea steagului pentru a o alunga. Acum, echipa respectivă, care a pierdut meciul cu 0—1 a contestat acest rezultat, pretinzînd că fără această întrerupere a jocului ar fi egalat scorul.

Cercurile fotbalistice braziliene așteaptă cu interes să cunoască verdictul solomonian al oficialităților sportive din São Paulo...

PARADOXURI

• Este barcagiu de o viață întreagă și nu i-a trecut niciodată prin cap că face canotaj.

• Nu e neapărată nevoie să fii toreador, ca să iei... taurul de coarne.

• Pescuitul este și el un sport, dar probabil pentru pești, deoarece ei se agită, în timp ce pescarul stă nemișcat.

• Unul din cele mai pasionante sporturi este... Pronosportul. Nu-i așa?

Barbu ALEXANDRU

Lumea recordurilor

GIGANȚII

Cîndva, de mult, giganții au fost fii ai Geei — zeița pămîntului — răsculați împotriva lui Zeus, zeul zeilor. După o bătălie de proporții mitologice, ei sînt învinși de Herakles, fiul lui Zeus și al unei muritoare, Alcmena.

În arta plastică, statuile zeilor și mai tîrziu ale eroilor sînt concepute monumental, gigantic. Și în sculptura românească avem un gigant, acela al lui Paciurea, sălășluind mai întîi în grota din Parcul Libertății și apoi într-una din marile săli ale Muzeului de Artă al R.S.R.

Omenirea a cunoscut din ce în ce mai puțin viețuitoare gigantice, fie oameni, fie animale. Au dispărut brontozaurii și dinozaurii, animale de 22 m și 35 de tone, în schimb au rămas balenele și elefanții. Cel mai înalt om din lume are statura de 2,72 m, iar cel mai greu cîntărește 484 kg.

În sport, giganții au fost căutați cu insistență, mai ales la box și lupte, dar eșecurile lui Carnera sau la noi, ale lui Gogea Mitu, au temperat entuziasmele și tentativele.

În atletism, nu au lipsit niciodată sportivii masivi, deosebiți prin proporții neobișnuite. Dar, trebuie s-o spunem, „uriașii" au existat prin firea lucrurilor, fără să fie căutați anume, ca niște fenomene extraordinare.

E-adevărat, aruncătorul de greutate Jim Torance, care a deținut mulți ani recordul lumii cu 17,40 m, era un veritabil uriaș: 2 metri înălțime și 140 kg. Îi seamănă decatlonistul sovietic Heino Lipp, de proporții asemănătoare, dar zvelt și cu o bună detentă (11 sec. pe 100 m și 15 sec. la 110 m garduri) și mai puțin, dar nu cu mult, recordmanii și campionii olimpici O'Brien (greutate), Silvester (disc), Bondarciuc (ciocan).

O statură impresionantă are actualul recordman mondial la împingerea greutății, Randy Matson. Înalt de 2 metri și greu de 115 kg, Matson sare totuși aproape 2 m la înălțime și aleargă pe sută 10,9. De asemenea, așa cum bine se știe, Matson este un bun jucător de baschet al Universității sale.

Foarte masivi sînt greii la box sau lupte: foștii noștri campioni, boxerii Clobotaru și Mariuțan — aproape o sută de kilograme — luptătorii Marton 120 kg și Kosma (Ungaria) 125 kg.

O condiție a unei minime greutăți de 120—150 kg cere sportul tradițional de lupte al japonezilor, denumit sumo.

Să nu-i uităm pe halterofili (Vlasov, Anderson, Jabotinski, Rading, Alexeev), căci pentru a ridica 5—600 kg, măcar a cincea parte trebuie să aibă sportivul.

În sfîrșit, lumea jocurilor sportive. Mai puțin volei sau handbal și mult mai mult baschet. Aici vom întîlni staturi record, strivitoare în joc pentru jucătorii „normali" de 1,90—2 metri. Vă amintiți de sovieticul Kruminș (2,24), de grecul Trontzos (2,13) sau de iugoslavul Knezevici (2,09).

Recent, la un turneu internațional, în echipa campioană a Braziliei, din Sao Paulo, a debutat un nou gigant, Emil Rached: 2,20 m înălțime, 145 kg și numărul 54 la pantofi. Nu vă mirați însă... Acum cîțiva ani a făcut parte din echipa de baschet a Angliei tînărul de 22 de ani Chris Greener — 2,27 m — cel mai înalt locuitor din Marea Britanie.

Nu totdeauna statura este un element al suplețel și detentei, ba uneori chiar dimpotrivă. Puțini au fost baschetbaliștii ca negrul american Witt Chamberlain, care avea o statură de 2,07 și o mare detentă.

Și noi, românii, deși nu avem o medie ridicată în înălțime, avem cîțiva „înalți": Novacek 2,01, Demian și Dikai 2,02, Mazilu 2,08. Dar prea puțin și prea puțini, pentru a putea lupta cu o echipă a cărei medie este de peste doi metri.

De altfel, părerea celor care propun baschet diferit, după statura jucătorilor (pînă la 2 metri și peste 2 metri) este întru totul justificată.

Pînă atunci „giganții" sînt încă la modă și descoperirea lor prilejuiește reale bucurii. Ce rămîne celorlalți? Să găsească tineri curajoși, inteligenți și cu... prăștia, așa ca în legendă micuțul David, învingătorul teribilului Goliat.

VIRGIL LUDU

— MODELISM —

Inter-aero '70

VITEZĂ ȘI ACROBAȚIE

Competiția de aeromodele captive INTER-AERO '70 a continuat, ieri, pe terenul special amenajat al Centrului experimental de modelism Băneasa. Conform programului, dimineața a fost rezervată probelor de viteză, adică a celor miniaeronave bolide cu motor de numai 2,5 cmc, ce consumă pe întreg raliu un... degetar, doză de combustibil. Dar, firește, nu „litrajul" interesează, ci viteza pe care aceste moderne aeromodele o dezvoltă. Performanța zilei în respectiva probă a realizat-o orădeanul *Alexandru Csomo* (Plastica), care în timpul evoluției a înregistrat 200 KM LA ORĂ ! L-a urmat maestrul emerit al sportului Ștefan Purice (Grivița Roșie București) cu 195 km/h. În continuarea clasamentului: 3. Elvira Purice (Gr. Roșie Buc.) 187 km/h, 4. Dumitru Filip (Cimentul Turda) 181 km/h, 5. Petru Horvath (Corvinul Hunedoara) 157 km/h... 9. Iosef Fill (Cehoslovacia) 124 km/h — cu un aeromodel al cărui motor nu era îndeajuns rodat.

Acrobația a început în nota de dominare a sportivilor cehoslovaci. Ing. Jan Skrabalek, bunăoară, a prezentat în prima manșă a acestei probe un program bine pus la punct, cucerind aplauze meritate. Cele mai bune calificative, însă, le-a obținut colegul său de echipă *Iosef Gabris*, cu notări maxime la ranversare dublă, zbor pe spate, looping rotund normal, looping pătrat invers, opturi orizontale și verticale etc. Întrecerea continuă concomitent cu probele de acrobație (celelalte manșe), de curse și machetă. Dintre echipajele care s-au calificat în întrecerea aeromodelelor de curse a cărei finală va avea loc astăzi, notăm Misaroș-Nagy (Plastica Oradea), Barbu-Filip (Cimentul Turda), Silex-Haberpursch (Gaz metan Mediaș).

V. Tf.

— AUTOMOBILISM —

VOM VEDEA MAȘINI DE „FORMULĂ" PE COASTA FELEACULUI ?

„ANUL VIITOR VREM SĂ VENIM CU 25 DE PORSCHE ȘI CU CÎTEVA MONOLOCURI" — NE-A DECLARAT DL. HEINZ BILLO, PREȘEDINTELE CLUBULUI PORSCHE-WIESBADEN

Invitați să participe la cursa internațională de viteză în coastă de pe Feleac, automobiliștii clubului Porsche-Wiesbaden au acceptat să se numere printre concurenți, fiindcă președintele lor, dl. HEINZ BILLO, ne cunoștea țara și își mai amintea de faima acestei întreceri.

Cîteva defecțiuni mecanice au transformat, însă, drumul spre Cluj într-o mică aventură, fărămițind caravana și determinînd sosirea sportivilor din Wiesbaden în trei eșaloane (ultimul chiar în dimineața cursei). Aceștia nu au regretat însă deplasarea. Dimpotrivă...

„Este fantastic că aici, pe Feleac, peste 20 000 de spectatori s-au înșirat de-a lungul traseului ! N-am mai văzut așa ceva la o cursă de coastă. De altfel, la noi cursele de coastă sînt pe planul doi, tocmai fiindcă nu pot fi urmărite de spectatori, care preferă net circuitele de viteză cu pasionantele lor dueluri directe. Feleacul este însă un traseu foarte potrivit pentru întrecerile de coastă, evoluția piloților și a mașinilor putînd fi urmărită pe distanțe suficient de mari".

Și Heinz Billo, președintele celui mai vechi club Porsche din lume, a continuat: *„Pe lîngă frumusețea traseului trebuie să remarc organizarea care a fost la înălțime și publicul care mi s-a părut extrem de disciplinat. De altfel, sînt convins că această cursă internațională — care a fost bine cunoscută și apreciată acum mai bine de 30 de ani — poate deveni din nou renumită. Noi, cel puțin, vom căuta s-o popularizăm".*

— Vă gîndiți să reveniți la Cluj ?

— *Fără îndoială. Dorim să fim invitați din nou la această cursă. De altfel, anul viitor vrem să venim cu 25 de mașini Porsche și cu cîteva „monolocuri", fie de formula V.W., fie de formula 3. Ar trebui însă îmbunătățită îmbrăcămintea drumului de pe Feleac, căci micile denivelări existente nu sînt de loc potrivite pentru mașinile rapide.*

— Asta înseamnă că vă gîndiți și la doborîrea recordului lui Hans Stuck, record care a împlinit 32 de ani ?

— *Da ! Ne tentează și acest record. Și pentru ca lucrurile să fie bine făcute, ne gîndim să aducem la anul, ca pilot, pe Hans Stuck (junior) și ca invitat de onoare chiar pe deținătorul recordului. El nu mai aleargă, locuiește în împrejurimile stațiunii Garmisch și credem că va fi bucuros să revadă serpentinele Feleacului.*

Discuția cu dl. Billo a mai scos în evidență posibilitatea ca o dată cu viitoarea cursă de pe Feleac să se organizeze la Cluj și un circuit de viteză (fie pe pista aeroportului, fie în oraș) cu participarea automobiliștilor din Wiesbaden. O idee care merită să fie reținută și concretizată, eventual într-o „Săptămînă internațională a automobilului", care poate să însemne un succes de prestigiu pentru Clubul sportiv. **(GH. E.)**

— Box —

În meci amical la Constanța :

FARUL — METALUL BUCUREȘTI 12-8

Simbătă seara, în sala Sporturilor din Constanța a avut loc o gală amicală între echipele Farul și Metalul București. Întîlnirea, care a constituit o utilă verificare înaintea naționalelor, s-a încheiat cu scorul de 12—8 în favoarea constănțenilor. Rezultate tehnice (în ordinea disputării): cat. 51 kg — O. Badea (F) b.p. Gh. Cristea; 54 kg — I. Lungu (M) b.p. C. Șoșoiu; 67 kg — V. Croitoru (M) b.ab. I St. Eugen; 57 kg — P. Manole (F) b.ab II R. Ivaneiu; 48 kg — A. Mihai (F) b.ab. II M. Loveanu; 71 kg — N. Enciu (M) b.ab. II Gh. Brumă; 57 kg — O. Rusit (F) b.p. Gh. Stan; 67 kg — I. Hodoșan b.p. Gh. Pușcașu; 60 kg — A. Iliescu (F) b.p. Gh. Popa; 63,500 kg — A. Simionescu (F) b.ab. II M. Niculescu (M).

GH. GOLDENBERG—coresp.

— POLO —

13 GOLURI ÎN DERBYUL CAMPIONATULUI : DINAMO-STEAUA 8-5

Sub aspect spectacular, derbyul campionatului de polo, Dinamo — Steaua a plăcut celor care au umplut pînă la refuz mini-tribuna de la „Tineretului", ieri, într-o splendidă după-amiază de toamnă. Jocul a avut un ritm alert și s-a bucurat de o adevărată ploaie de goluri. Diferența cu care au învins campionii — 8—5 (3-1, 1-2, 1-2, 3-0) — nu reflectă pe deplin raportul de forțe de-a lungul întregii partide. E drept, dinamoviștii au condus cu 3—1, 4—2 și 5—4, dar au fost de fiecare dată egalați. În repriza a treia chiar, poloiștii de la Steaua au avut de trei ori „om în plus", dar Țaranu a ratat de-a dreptul incredibil de fiecare dată. În final însă, în bazin nu a mai existat decît o singură echipă. Și în timp ce dinamoviștii au zburdat de la o poartă la alta, înscriind chiar și cînd se găseau în inferioritate numerică, Szabo și coechipierii săi — paralizați parcă de nereușita din repriza anterioară — nu au mai găsit replica cuvenită, cedînd „la puncte".

Victoria campionilor, pe deplin meritată, se datorează în special unor remarcabile execuții tehnice ale lui Zamfirescu (cel mai bun jucător de pe teren), Kroner și Zahan, care alături de Blajec și Novac au alcătuit punctul forte al echipei învingătoare. Dinamoviștii s-au concentrat mai mult în atac, căutînd cu multă chibzuință momentele propice (mai ales în fazele de superioritate numerică) de finalizare. În contrast evident, evoluția steliștilor care s-au pripit deseori în aruncările la poartă, oferind adversarilor mingi ca „pe tavă" pentru contraatacuri ideale. Szabo, Dinu Popescu și Culineac au făcut eforturi evidente, din păcate însă insuficient sprijinite de coechipieri.

Iată și cum s-au marcat cele 13 goluri ale meciului:

Atac la poarta dinamoviștilor. De data aceasta, însă, mingea va ocoli buturile lui Ciszer, ieșind afară.

Foto: I. VENA

0—1 Culineac (s.n.) — gol parabil; 1—1 Zahan (s.n.) după două ratări ale lui Novac și Kroner; 2—1 Zamfirescu (4 m) după un contraatac al lui Blajec oprit prin fault; 3—1 Zamfirescu (s.n.) — prin volé după o pasă de la Kroner; 3—2 Frîncu (s.n.); 4—2 Zamfirescu (s.n.); 4—3 D. Popescu cu un splendid șut-boltă; 4—4 Frîncu (4 m) după un contraatac al lui M. Popescu oprit prin fault; Blajec (4 m) după o acțiune individuală 5—5 M. Popescu cu un splendid volé — primul gol din acțiune; 6—5 Novac, excelent servit de Zamfirescu; 7—5 Kroner dintr-un unghi dificil — gol parabil; 8—5 Kroner, pe contraatac, cînd echipa sa se afla în inferioritate numerică.

Autoritar, arbitrajul lui P. Niculescu (București).

Adrian VASILIU

— VOLEI —

Turneul internațional de la Timișoara

AZI, JOCURILE DECISIVE

TIMIȘOARA, 10 (prin telefon, de la corespondentul nostru). — Partidele din cea de-a doua zi a turneului internațional ce se desfășoară în localitate au furnizat unele surprize. Astfel, Universitatea Cluj, deși condusă la seturi cu 2—0, reușește să învingă pe Steaua Roșie Belgrad cu 3—2 (—12, —8, 11, 11, 14), iar meciul dintre Partizan Rjeka și Universitatea Cluj, care a avut cea mai lungă desfășurare de pînă acum (140 minute), s-a încheiat cu victoria primei formații: 3—2 (—9, 12, 11, —9, 5). În celelalte întîlniri, voleibalistele de la C.S.M. Sibiu au obținut victoria în fața formației Partizan Rjeka cu 3—1 (—10, 12, 12, 12). În derbyul studențesc, timișorencele și-au întrecut colegele din Cluj, după un joc plăcut, cu 3—1 (10, 12, —8, 4). Apoi, Slavia Praga a învins echipa Steaua Roșie Belgrad cu 3—2 (2, 8, —1, —4, 6).

Astăzi sînt programate ultimele partide: „U" Cluj — C.S.M. Sibiu, Slavia Praga — Partizan Rjeka și „U" Timișoara — Steaua Roșie Belgrad.

După patru etape, în clasament conduce Universitatea Timișoara.

Petre ARCAN

„CUPA SEMICENTENARULUI" CLUBULUI MEDICINA

Turneul organizat cu ocazia semicentenarului clubului Medicina, a opus în primul meci echipei de categoria A, Medicina București pe divizionara B, Universitatea București. Medicinistele au controlat în permanență evoluția partidei și doar pe parcursul ultimului set universitarele au opus o rezistență mai dîrză. Scorul final al partidei (15—4, 15—4, 15—10) reflectă fidel raportul de forțe din teren. Partida a doua a oferit, după cum ne așteptam, o dispută mai pasionantă întrucît evoluau pe teren echipele I.E.F.S. și Universitatea Craiova. Pe parcursul primului și ultimului set partida a prilejuit nu numai o dispută dîrză, dar și momente de adevărat spectacol voleibalistic. Echipa I.E.F.S., avînd în C. Marinescu și M. Cengher principalele realizatoare, a realizat în final o victorie scontată. Scor final: 15—10, 15—7, 15—11.

Surprinzător rezultatul celui de al doilea meci de ieri, în care Progresul a ținut în șah puternica formație Rapid. Scorul a alternat permanent, pentru ca la sfîrșit tabela de marcaj să indice egalitate perfectă: 7—7 (1-3, 2-2, 2-1, 2-1). De notat că Progresul a condus cu 7—6 pînă în ultimul minut, cînd C. Rusu (la „om în plus") a înscris cel de al 7-lea gol pentru feroviari. Aceștia au mai avut o superioritate numerică în final, dar portarul Bogdan, excelent și pînă atunci, nu a mai putut fi învins. Au marcat: Bazăr 5, Ghirvășuță, Rusu pentru Rapid și Cocora 2, Munteanu, Goian, Manea, Firșirotu, Borza de la Progresul. A condus bine Ad. Stănescu (Timișoara).

A. GRINȚESCU

— ATLETISM —

(Urmare din pag. 1)

Bufanu să nu fie concretizată și de alte rezultate de valoare.

În aceeași serie, eleva bucureșteană **ELENA MIRZA** a obținut și ea o performanță remarcabilă stabilind un nou record republican de junioare cu 13,7 s (v. r. îi aparținea Martei Szatmari din luna august).

Cu un start atît de bun (valorificat în 1211 puncte) se părea că Valeriei Bufanu nu-i va fi greu să-și realizeze obiectivul propus, adică un record național și la pentatlon. Dar... A urmat aruncarea greutății (9,85 m) și săritura în înălțime (doar 1,46 m; cu 9 cm, adică cu 100 p mai puțin decît își planificase). În acest timp principalele ei adversare, recordmana probei **CORNELIA POPESCU** și **ELENA VINTILĂ** au avut comportări deosebite, astfel că pînă la ultima probă, cursa de 200 m, nu se poate anticipa învingătoarea. În mod cert oricare dintre ele are șansa victoriei și posibilitatea de a stabili un nou record al țării la pentatlon. În ceea ce privește întrecerea junioarelor, aproape sigur, **Elena Mirza** va fi cîștigătoare și va realiza desigur recordul pentru categoria ei de vîrstă.

După trei probe clasamentul este următorul: 1. **Cornelia Popescu (C.A.U.)** 2921 p (14,5—11,45—1,79), 2. **El. Vintilă (Dinamo)** 2779 p (14,3—11,04—1,64), 3. **Valeria Bufanu (Rapid)** 2704 p, 4. **El. Mirza (S.S.A.)** 2621 p (13,7—9,45—1,52), 5. **Viorica Enescu (Rapid)** 2572 p, 6. **Rodica Țarălungă (C.A.U.)** 2467 p.

La decatlon după desfășurarea primelor cinci probe situația generală este foarte echilibrată iar clasamentul incert, mai ales după accidentarea lui Valentin Jurcă la 400 m. Clasamentul: 1. **V. Mureșan (Steaua)** 3921 p (10,9—7, 18—14, 12—1,88—51,3), 2. **A. Sepci (U Cluj)** 3918 p (11,1—7,09—13,34—2,03—51,7), 3. **V. Bogdan (U Cluj)** 3814 p (10,9—6,79—12,46—1,88—49,5), 4. **C. Socol (U Cluj)** 3749 p, 5. **M. Nicolau (Steaua)** 3639 p, 6. **I. Vasilescu-junior (Lic. 4 Timișoara)** 3609 p.

Întrecerile continuă astăzi de la ora 10,30.

— POPICE —

Campionii mondiali învinși la București

ROMÂNIA—R.F. a GERMANIEI 2692-2314 (f) ȘI 5591-5320 (m)

Numeroși spectatori au asistat aseară, pe arena Voința din Capitală la o frumoasă victorie românească la popice. Reprezentanții noștri au întrecut puternicele formații ale R.F. a Germaniei, campioni mondiali la bărbați, pe echipe și individual. Dacă la femei reprezentantele noastre au cîștigat la un scor categoric, conducînd detașat tot timpul, la bărbați lupta celor două reprezentative a fost deosebit de disputată, pînă la urmă însă popicarii noștri au cucerit victoria la o diferență apreciabilă.

Încă de la primul schimb, Ana Petrescu — Maria Schwartz 465—385 pd, s-a prevăzut victoria la scor a echipei române, campioană mondială pe 1970. Toate cele șase jucătoare au fost în formă excelentă, nici una n-a coborît sub 400 de „bețe" și ele n-au ratat decît 8 bile în total.

Rezultatul, cu care s-a cîștigat meciul cu reprezentativa R. F. a Germaniei (locul III la „mondialele" din acest an) 2692—2314 pd, reprezintă o cifră de valoare mondială. Întreaga echipă a jucat foarte bine, media realizată — 446,8 la 100 de lovituri mixte — vorbind de la sine. O mențiune în plus merită sportivele **Margareta Szemanyi** și **Florica Neguțoiu** care au doborît cele mai multe popice, 470 (cu o lovitură în gol), respectiv 468 (cu 2 lovituri în gol). Din echipa oaspete, doar o singură jucătoare a trecut granița celor 400 pd, și anume, **Rosi Ehrentahl**, care a realizat 406 pd cu 2 bile ratate.

Iată rezultatele meciului feminin: **Elena Trandafir — Edith Herzog 445—393 pd, Margareta Szemanyi — Ulrike Isenbeck 470—370 pd, Elena Cernat — Rosi Ehrentahl 425—406 pd, Florica Neguțoiu — Renate Gunzel 468—378 pd, Crista Szocs — Brigitte Entzel 419—382 pd.**

Primul jucător al echipei vest-germane a fost campionul mondial pe 1970, *Dietter Zieher*, care a jucat cu multă precizie obținînd un rezultat foarte valoros, 961 p d în fața tînărului *I. Tismănaru*, notat pe foile de arbitraj cu 941 p d. În schimbul următor reprezentantul nostru *G. Silvestru* și-a întrecut adversarul, pe T. Holzman cu 941—868 p d și astfel echipa noastră a preluat conducerea. Victoria selecționatei masculine a României este remarcabilă întrucît ea a fost obținută cu o echipă mult întinerită și cu doi debutanți, și anume *I. Păgidean* și *D. Martina*, care alături de veteranii naționalei, *P. Purje* și *C. Vînătoru*, au obținut punctaje mulțumitoare. Jucătorul nostru nr. 1 a fost din nou *Petre Purje*, realizatorul celui mai bun rezultat individual — 967 de popice doborîte la proba de 200 lovituri mixte.

Iată celelalte rezultate: *D. Martina — W. Gunzel 948—900 p d, I. Păgidean — H. Nutz 895—850 p d, C. Vînătoru — I. Beck 900—866 p d, P. Purje — R. Pelikan 967—875 p d.*

Ca arbitru principal a funcționat *K. Schermesser* (R.D.G.).

Toma RABȘAN

— CICLISM —

Astăzi, pe velodromul Dinamo

O TEMERARĂ ÎNCERCARE A CICLIȘTILOR

Activitatea oficială a velodromului nostru se încheie astăzi. La startul finalei campionatului național de semifond cu antrenament mecanic se vor alinia 7 cupluri, toate animate de dorința de a cuceri titlurile. Lupta este deschisă și tocmai acest lucru este o garanție pentru un spectacol pasionant, pentru medii orare încă neîntîlnite pe ovalul de beton de la Dinamo. Motociclist și ciclist — cuplu care trebuie să scoată în evidență calitățile alergătorului de a rezista la viteze tot mai mari — se vor strădui să întreacă acel 72 km/h care a însemnat prima treaptă urcată pe scara valorii internaționale.

Așadar, astăzi, începînd de la ora 10, pe velodromul Dinamo, concurenții vor încerca — la ultima lor întîlnire cu publicul — să renască speranțe în inimile tuturor celor ce văd încă în ciclism un sport cu șanse de ascensiune în concernul internațional. Să fim alături de ei în această temerară încercare !

— SCRIMA —

BIROUL FEDERAL ÎNTRE BILANȚ ȘI PERSPECTIVE

Membrii biroului Federației române de scrimă s-au reunit de două ori în cursul săptămînii care a expirat, pentru a discuta, în primul rînd, comportarea reprezentativelor țării în campionatele mondiale și pentru a stabili măsurile ce urmează a fi luate în vederea activității viitoare a scrimerilor noștri.

Analiza campionatelor mondiale prezentată de antrenorii care au însoțit loturile noastre: *V. Chelaru* (floretă-masculin), *A. Vîlcea* (floretă-feminin), *D. Mustață* (sabie) și *C. Stelian* (spadă), a fost urmată de ample discuții din care *s-a desprins opinia că rezultatele s-au situat, în general, la un nivel satisfăcător, deși se sconta — în mod justificat — pe comportări mai bune în probele de floretă-feminin și sabie.*

Din dările de seamă ale antrenorilor și din dezbaterile pe marginea acestora a reieșit că *este necesar să se sporească exigența în pregătirea tuturor loturilor de scrimă, să se instaureze o disciplină fermă, să fie mai mult solicitate capacitatea de gîndire, personalitatea sportivului* și să se renunțe la aportul scrimerilor care așteaptă să fie dirijați pas cu pas în concurs.

J. O. 1972 ÎN OBIECTIV

S-a convenit ca, în vederea Jocurilor Olimpice din 1972, să se facă pregătirile de rigoare la toate cele patru arme, dar s-a subliniat faptul că prezența scrimerilor noștri la München va fi condiționată de rezultatele obținute de ei la campionatele mondiale din 1971.

Conf. dr. *Emil Ghibu*, vicepreședinte al C.N.E.F.S., care a participat la analiza campionatelor mondiale din acest an, a recomandat conducerii federației și antrenorilor să urmărească punerea în practică a învățămintelor desprinse din această competiție, să se stabilească imediat un program judicios de pregătire în vederea campionatelor mondiale de la Viena (1971), să se organizeze participări la întreceri cu adversarii cei mai valoroși, să se caute introducerea unor elemente noi în pregătirea tehnică și tactică a sportivilor noștri. Referindu-se la importanța pregătirii psihologice, d-să a subliniat necesitatea de a-i despovăra pe sportivii noștri de complexul de inferioritate pe care îl mai au în fața unor adversari.

Mai mulți participanți au ridicat problema promovării tineretului în loturile naționale și au pledat pentru o colaborare mai strînsă între antrenori.

Biroul federal a luat act cu satisfacție de sprijinul promis de clubul „Steaua" în privința pregătirii loturilor naționale.

În partea a doua a ședinței biroului federal s-a stabilit ca, în luna decembrie, să se organizeze o consfătuire a antrenorilor de scrimă în cadrul căreia va fi prezentat și discutat planul de pregătire a loturilor noastre pentru viitoarele mari competiții (campionatele mondiale din 1971 și Jocurile Olimpice din 1972).

LOTURILE PENTRU CAMPIONATELE BALCANICE

În continuare, biroul federal a stabilit componența loturilor de trăgători ce urmează a ne reprezenta țara la campionatele balcanice de scrimă, care se vor desfășura la Sofia între 26 și 30 noiembrie. Acestea se prezintă astfel:

FLORETĂ MASCULIN: *M. Țiu, T. Mureșanu, G. Ursoviei, Cr. Dinu, G. Niculescu, M. Bănică.* FLORETĂ FEMININ: *Ileana Drîmbă, Suzana Ardeleanu, Ana Halchin, Magdalena Bartoș, Rodica Văduva,* SABIE: *Dan Irimiciuc, I. Pop, I. Budahazi, C. Marin, Al. Nilcă.* SPADĂ: *Al. Istrate, N. Iorgu, G. Duțu, D. Podeanu, A. Cărămidă.*

S-a luat în discuție, apoi, programul întîlnirii de spadă România — R.S.S. Ucraineană care se va desfășura la București în zilele de 31 octombrie și 1 noiembrie. În prima zi se va disputa proba pe echipe, iar a doua zi vor avea loc întrecerile individuale. Valoroșii sportivi ucraineni vor rămîne în țara noastră pînă la 9 noiembrie, urmînd să facă un program de pregătire împreună cu spadasinii noștri fruntași.

În încheierea ședinței, biroul federal a fost informat asupra principiilor de bază ale calendarului de activitate internă pentru anul viitor. Acesta menține, în linii mari, structura celui actual, exceptînd campionatul pe echipe al diviziei A (se va desfășura în două părți, cu două etape, înainte de campionatele mondiale și cu celelalte două după acest eveniment) și campionatele naționale ale seniorilor, programate pentru 14—16 mai 1971. *(S. b.)*

— Handbal —

Un joc foarte disputat

RAPID — PROGRESUL 11-10 LA HANDBAL FEMININ

Formații binecunoscute în handbalul nostru feminin, Rapid și Progresul (foste divizionare A) și-au dat din nou întîlnire, de data aceasta într-un meci derby al diviziei secunde, ambele echipe avînd șanse aproximativ egale la o opțiune pentru revenirea în rîndul primelor 10 echipe din țară. Întîlnirea de nivel tehnic satisfăcător a plăcut prin risipa de energie făcută de ambele echipe și prin evoluția scorului. Elevele lui Pompiliu Simion au marcat un plus de luciditate în acțiunile ofensive, în timp ce, în apărare portarul Maria Buzaș a fost excelentă (a apărat și trei aruncări de la 7 metri !). Victoria rapidistelor, chiar la limită, scor 11—10 (5—5), este pe deplin meritată, ele avînd acum un avans de 4 puncte în clasament. Replica Progresului ne-a plăcut și cu puțin calm puteau obține o remiză. Au marcat cele mai multe puncte: Ana Stark (4), — în formă foarte bună, Vasilescu (3) — Rapid. Bogan (3), — Progresul. A condus Cicerone Burcă (București). **(Gh. Rangu).**

— RUGBY —

„EXISTĂ PERSPECTIVA UNEI REVITALIZĂRI A RELAȚIILOR DINTRE RUGBYUL ROMÂNESC ȘI CEL ENGLEZ"

(Urmare din pag. 1)

te din practicarea acestui sport, în direcția menținerii sănătății, în educație — ca un excelent mijloc de disciplinare, de formare a spiritului colectiv. Experiența școlilor engleze ne-a interesat îndeaproape".

Despre modul cum se realizează pregătirea echipelor de club și selecția pentru meciurile internaționale ne-a vorbit tov. I. Izvoranu:

„Antrenamentele echipelor de club sînt conduse de căpitanii de echipe și nu de antrenori. Și aceasta pentru simplul motiv că noțiunea de antrenor nu există. Cît privește depistarea celor mai în formă jucători, susceptibili să îmbrace tricourile naționalei, o asemenea misiune este încredințată unei comisii de tehnicieni — „comisia celor 6" — care urmărește jocul echipelor, totodată fixează lotul și chiar echipa. În acest fel nu mai există nici un dubiu asupra obiectivității în selecționarea jucătorilor. Este o soluție ce merită toată atenția".

Ultima parte a discuției s-a referit la perspectiva reluării întîlnirilor dintre rugbyștii români și cei englezi. **„EXISTĂ, ÎNTR-ADEVĂR, PERSPECTIVA REVITALIZĂRII RELAȚIILOR DINTRE RUGBYUL ROMÂNESC ȘI CEL ENGLEZ** — ne-a precizat ing. Burada. **DUPĂ PERFECTAREA ÎNTÎLNIRILOR CU SELECȚIONATA ORAȘULUI DUBLIN, CARE VA EFECTUA UN TURNEU ÎN ROMÂNIA, ÎNTRE 7—11 NOIEMBRIE, O SERIE DE ALTE ECHIPE DE CLUB din Birmingham, Coventry, Sussex și, probabil, o echipă studențească din Londra URMEAZĂ SĂ NE VIZITEZE ȚARA. Rămîne doar de stabilit datele. În același timp, O SERIE DE SPECIALIȘTI ENGLEZI, cunoscători ai rugbyului românesc, care de altfel au și pledat pentru reînnodarea tradiționalelor întîlniri româno-engleze, ȘI-AU MANIFESTAT DORINȚA DE A FI ÎN MIJLOCUL NOSTRU.** Este vorba de d-nii G. C. Lamb, **unul dintre cei mai apreciați arbitri, care va fi prezent la meciul România — Franța,** D. C. Rutherford **și** Peter Brook.

Firește, este de salutat noul impuls în relațiile rugbystice româno-engleze, moment de seamă menit să contribuie la dezvoltarea acestui sport, în cele două țări.

GRIVIȚA ROȘIE — STEAUA, „CAP DE AFIȘ"

Privirile iubitorilor de rugby din Capitală sînt îndreptate astăzi către meciul derby al etapei a VI-a care va opune campioanei țării, *Grivița Roșie*, pe rivala ei perpetuă, *Steaua*. Partida se anunță extrem de echilibrată și implicit interesantă. Grivița Roșie, care a rămas datoare suporterilor ei, după partidele mai puțin convingătoare cu Universitatea Timișoara și Rapid, a făcut preparative speciale pentru a-și apropia victoria. În același timp, Steaua, animată de dorința de a-și menține actuala poziție de lider, va aborda meciul cu maximum de ambiție, cu toate energiile. De notat un amănunt important: *derbyul va constitui și o modalitate de selecție pentru federație în vederea meciului cu Italia din cadrul „Cupei națiunilor"*

Un alt meci care suscită mult interes este cel de la Timișoara dintre *Universitatea* și *Știința Petroșani*.

Învingătoarea echipei Dinamo, *Politehnica Iași* va evolua din nou în Capitală, unde urmează să întîlnească XV-le *Rapidului*. Tot în Capitală, *Dinamo* va juca pe teren propriu cu *Farul Constanța*.

În celelalte meciuri ale etapei, *Agronomia Cluj — C.S.M. Sibiu și Ru'mentul Bîrlad — Constructorul București*, gazdele pornesc favorite.

— Oină —

MECIURI DE BARAJ PENTRU CUCERIREA TITLURILOR

CÎMPULUNG MUSCEL, 10 *(prin telefon de la trimisul nostru)*. Surprizele au continuat și în reuniunile următoare ale finalei campionatului național de oină. După ce a obținut o prețioasă victorie în compania echipei C.P. București (campioana pe 1969) Dinamo Băneasa (fosta Dinamo București) a trebuit să încline steagul în fața oiniștilor din comuna Gherăești, județul Neamț, care în aceeași zi pierduseră la un scor astronomic (6—23) confruntarea cu formația tipografilor bucureșteni. Meciul, ultimul obstacol al dinamoviștilor în cursa pentru titlu, a purtat, evident, amprenta nervozității, ambele formații fiind iritate de lipsa lor de eficacitate la „bătaie", unde s-au realizat neașteptat de puține puncte suplimentare. În consecință, reprizele la „prindere" au fost presărate cu numeroase pase fără adresă, lovituri imprecise și prinderi defectuoase, ușurîndu-se astfel sarcina trecerii adversarilor prin culoarele de ducere — întoarcere. Dinamoviștii au greșit mai mult și astfel victoria a revenit, pe merit, echipei Biruința Gherăești, cu scorul de 6—3.

C.P. București, Dinamo Băneasa și *Biruința Gherăești* se află la egalitate de puncte în clasament, avînd fiecare cîte o înfrîngere. Conform regulamentului cele trei formații se vor întîlni duminică într-un turneu de baraj (tur-retur) pentru desemnarea campioanei.

CÎTEVA REZULTATE DIN REUNIUNEA DE SÎMBĂTĂ: *C.P.B. — Tricolorul Baia Mare 22—4, Dinamo Băneasa — Celuloza Călărași 18—7, Tricolorul Baia Mare — Viața nouă Olteni (Teleorman) 10—8, Biruința Gherăești — Celuloza Călărași 14—5, Dinamo Băneasa — Viața nouă Olteni 20—8.*

Tr. IOANIȚESCU

LUNI 12 OCTOMBRIE, la orele 18, în sala din str. Doamnei nr. 2, va avea loc o întîlnire a membrilor susținători ai clubului Progresul.

Unde mergem?

ATLETISM: Stadionul Republicii, de la ora 10.30, campionatul republican de probe combinate și concurs de probe neclasice.

BASCHET: Terenul Giulești, ora 10.15: Rapid II — Pedagogic Galați (f). Teren Floreasca, ora 10.15: IEFS II — „U" Iași (f). Academia Militară — Comerțul Tîrgoviște (m). Terenul Voința, ora 10: Voința — Rapid C.F.R. Galați (m). Terenul Progresul, ora 10.15: Progresul — Politehnica Iași (m), meciuri în cadrul diviziei B.

BOX: Casa de cultură a sectorului 4 (str. Turturele), ora 10, gală în cadrul campionatului municipal.

CAIAC-CANOE: Lacul Herăstrău, de la ora 8, „Cupa fondiștilor".

CICLISM: Velodromul Dinamo, de la ora 10: campionatul național, finala probei de demifond cu antrenament mecanic.

FOTBAL: Stadionul „23 August", ora 15.30: România — Finlanda (Campionatul european inter-țări); Stadionul Metalul (Pantelimon), ora 11: Metalul București — Poiana Cîmpina (divizia B); Terenul Flacăra roșie (Dudești), ora 11: Flacăra roșie Buc. — I.M.U. Medgidia (divizia C); ora 13: Flacăra roșie Buc. — I.M.U. Medgidia (juniori); Terenul Laromet, ora 9.30: Tehnometal Buc. — Șc. sp. Energia Buc. (juniori); ora 11: Laromet Buc. — Celuloza Călărași (divizia C); Terenul Gloria, ora 11: Mașini unelte Buc. — Chimia Rm. Vîlcea (divizia C); ora 13: Mașini unelte Buc. — Metalul Tîrgoviște (juniori); Terenul Sportul Muncitoresc, ora 11: Sportul Muncitoresc Buc. — Petrolul Tîrgoviște (divizia C); ora 13: Sportul Muncitoresc Buc. — Petrolul Tîrgoviște (juniori); Stadionul Metalul, ora 9: Metalul Buc. — Voința Buc. (juniori). Stadionul Ghencea, ora 10.30, Steaua — Petrolul Ploiești (meci amical); ora 13: Steaua — Petrolistul Boldești (juniori); Stadionul Dinamo, ora 11: Dinamo Buc. — S.N. Oltenița (juniori); Stadionul Giulești, ora 13: Rapid Buc. — Caraimanul Bușteni (juniori); Stadionul Autobuzul, ora 13: Autobuzul Buc. — F.C. Argeș Pitești (juniori). Stadionul Progresul, ora 8.30: echipa de tineret Progresul — Alimentara T.V.; ora 10.15: Progresul — Dinamo București (meci amical).

HANDBAL: Terenul Voința, ora 9.00: Voința — Chimia Buzău (B.f.); ora 10.00: Steaua Buc. — Șc. sportivă Sf. Gheorghe (J.m.), teren Dinamo, ora 9.00: Dinamo Buc. — Știința Lovrin (A.m.); 10.15: IEFS — Buc. — Universitatea Timiș. (A.f.); 11.15: Steaua Buc. — Universitatea Cluj (A.m.);

POLO: Ștrandul Tineretului, de la ora 10: Rapid — Dinamo, Steaua — Progresul; de la ora 18: Rapid — Steaua.

RUGBY: Terenul Parcul Copilului: ora 8.45: Rapid — Clubul sportiv școlar (J); ora 10.15: Grivița Roșie — Steaua (div. A). Terenul Dinamo, ora 9: Dinamo — Farul (div. A), ora 14.30: Dinamo — Grivița Roșie (J). Terenul Giulești, ora 9: Rapid — Politehnica Iași (div. A). Terenul Ghencea, ora 9: Progresul — Steaua (J).

VOLEI: Sala Progresul, de la ora 8.30: I.T.B. — Informatia — Medicina Cluj (f.B.), Aurora — Farul (m.B.), Progresul Buc. — Voința Buc. (m.B.).

YACHTING: Lacul Herăstrău, de la ora 10, campionatul individual al Bucureștiului, clasele Finn, F.D. și Snipe.

MODELISM: Centrul experimental de modelism (Lacul Băneasa), de la ora 9, concursul Inter-aero '70.

Sportul în lume

NOI VICTORII ROMÂNEȘTI LA BALCANIADA DE TENIS DE MASĂ

SOFIA, 10 (prin telefon, de la corespondentul nostru). Simbătă după amiază au început întrecerile probelor individuale. La simplu femei s-au prezentat cîte trei jucătoare din **România, Iugoslavia, Grecia și șase din Bulgaria. La băieți, concurează cîte patru jucători din România și Grecia, trei din Iugoslavia și 13 sportivi bulgari.**

În primele două tururi, româncele Maria Alexandru și Carmen Crișan au obținut victorii ușoare : Alexandru — Kotsia (Grecia) 3—0 (4, 5, 4), Crișan — Tvetanova (Bulgaria) 3—0 (19, 18, 16), Alexandru — Vasilieva (Bulgaria) 3—0 (14, 14, 16), Crișan — Doicinova (Bulgaria) 3—0 (12, 18, 17). La ora convorbirii telefonice, Maria Alexandru și Carmen Crișan se pregătesc să susțină jocurile semifinale. Prima va primi replica Emiliei Neikova (Bulgaria) care a eliminat în rundele premergătoare pe Lidia Ilie, cu 3—0 și pe Srbeț (Iugoslavia), cu 3—1. Crișan se va întîlni cu Ranghelova (Bulgaria), cîștigătoare, în turul al doilea, la Mirijana Resler (Iugoslavia) : 3—1.

La băieți, toți cei patru concurenți români au trecut cu bine primul tur : Gheorghe — Pardov (Bulgaria) 3—2 (3, —20, —14, 22, 20), Doboși — Karaivanov (Bulgaria) 3—1 (—21, 14, 11, 9), Ovanez — Gheorghiev (Bulgaria) 3—0 (6, 17, 16), Nicolae — Mitev (Bulgaria) 3—2 (15, 15, —17, —20, 16). În meciul al doilea (optimi), Gheorghe a înregistrat o categorică victorie asupra experimentatului jucător grec, Diadakis, cu 3—0 (5, 11, 13).

Alte rezultate, dublu bărbați, turul I : Gheorghe, Nicolae — Damianov, Karaivanov (Bulgaria) 3—1, Doboși, Ovanez — Konev, Gencev (Bulgaria) 3—1.

Duminică au loc ultimele partide ale competiției.

Toma HRISTOV

TURNEUL DE ȘAH DE LA SOFIA

În runda a 7-a a turneului internațional feminin de șah de la Sofia, Suzana Makai a remizat cu Konopleva, fruntașa clasamentului, rezultat consemnat și în partidele Hecklein-Eretova și Cardosso-Piteli. În clasament conduc Sikova (Bulgaria) și Konopleva (U.R.S.S.) cu cîte 4½ puncte, urmate de Veröczi (Ungaria) — 4, Eretova (Cehoslovacia), Todorova (Bulgaria) — 3½ p, Makai (România) — 3 p. etc.

Gabriel Pometcu, singurul boxer român învingător la Berlin

G. POMETCU

BERLIN, 10 (prin telefon). Turneul internațional de box de la Werner Seelenbinder Halle s-a încheiat. Singura victorie românească a fost obținută de Gabriel Pometcu, care în seara aceasta a făcut un meci memorabil, învingîndu-l detașat (cu 5—0) pe experimentatul pugilist polonez Galonska. Pometcu și-a obligat adversarul să accepte lupta de aproape, de unde a plasat serii de lovituri la ficat, încheiate cu croșee de dreapta extrem de precise. După ce conducea detașat în partida cu polonezul Jakielski, în finalul meciului, cînd era de preferat să se deplaseze continuu și să evite contactul cu adversarul, Ciucă s-a dus neatent în atac și a recepționat o puternică contră de dreapta în carotidă, care l-a făcut groggy. Numărat de arbitru, el a fost trimis apoi la colț. Giju a făcut de trei ori cunoștință cu podeaua (de două ori în primul rund, o dată în al doilea), pierzînd lamentabil, prin abandon în ultima repriză, în fața campionului olimpic Sokolov (U.R.S.S.).

Celelalte rezultate din finală : **semimuscă : Gedò (Ungaria) b.p. Weinhold (R.D.G.) ; semiușoară : Orban (Ungaria) b.p. Oduardo (Cuba) ; ușoară : Bayer (R.D.G.) b.p. Zaițev (U.R.S.S.) ; semimijlocie : Kajdi (Ungaria) b.p. Ovecikin (U.R.S.S.) ; mijlocie mică : Tregubov (U.R.S.S.) b.p. Garbey (Cuba) ; mijlocie : Șepilov (U.R.S.S.) b.p. Knowles (Anglia) ; semigrea : Nesterov (U.R.S.S.) b.ab. 2 Schlegel (R.D.G.) ; grea : Anders (R.D.G.) b.ab. Mitei (Cehoslovacia).**

În semifinalele turneului, Kajdi (Ungaria) l-a învins prin abandon în prima repriză pe Victor Silberman, care a fost pus de două ori k.d. și apoi oprit de antrenorul Chiriac, iar Anders (R.D.G.) l-a întrecut la puncte pe Ion Alexe, după un meci în care ambii boxeri au fost avertizați.

TELEX

S-au încheiat meciurile grupei finale ale celei de-a treia ediții a campionatului unional de rugby. Ca și în anul trecut, titlul de campioană a revenit echipei „Fili" din Moscova, care în meciul decisiv a întrecut cu scorul de 8—6 formația Academiei militare de aeronautică.

■

Partidele disputate în runda a 5-a a turneului de șah de la Vinkovci (Iugoslavia) s-au încheiat cu următoarele rezultate : Szabo — Larsen 1—0 ; Ozanici — Quinteros remiză ; Hort — Bertok 1—0 ; Marici — Bronstein remiză ; Tomici — Parma remiză ; Minici — Ledici 1—0. În clasament conduce marele maestru cehoslovac Hort cu 4 p, urmat de Minici (Iugoslavia) 3½ p, Taimanov (URSS) 3 p și o partidă întreruptă.

■

În derbyul celei de-a 5-a etape a campionatului cehoslovac de hochei, echipa Slovan Bratislava a întrecut cu scorul de 4—3 (2—1, 2—0, 0—2) formația VSJ Kosice. În clasament conduce echipa Slovan Bratislava cu 8 p, urmată de VSJ Kosice, Dukla Jihlava și SONP Kladno — toate cu cîte 6 p.

■

În prima manșă a finalei „Cupei campionilor europeni" la hochei pe gheață (ediția 1969—1970), echipa Spartak Moscova a învins cu scorul de 3—2 (1—2, 0—0, 2—0) formația ȚSKA Moscova. Punctele echipei Spartak au fost marcate de Starșinov, Iakușev și Gureev.

■

În cadrul unei gale de box disputate la Roma, pugilistul brazilian Juarez de Lima (categoria mijlocie) l-a învins la puncte în zece reprize pe italianul Carlo Duran.

A DOUA ÎNTÎLNIRE DE TENIS BUDAPESTA - BUCUREȘTI

La sfîrșitul acestei luni, o selecționată de tenis a Bucureștiului se deplasează în capitala Ungariei pentru a susține o nouă întîlnire cu tenismanii maghiari. Reamintim că prima ediție a meciului de tenis Budapesta-București a avut loc la finele anului trecut. În formația noastră se vor alinia probabil Petre Mărmureanu, Sever Dron și Viorel Marcu ; iar în selecționata budapestană vor juca I. Gulyas, S. Baranyi, P. Szoke. Întîlnirea este programată în zilele de 31 octombrie — 1 noiembrie a.c.

Fosbury Flop nu mai este un simplu joc!

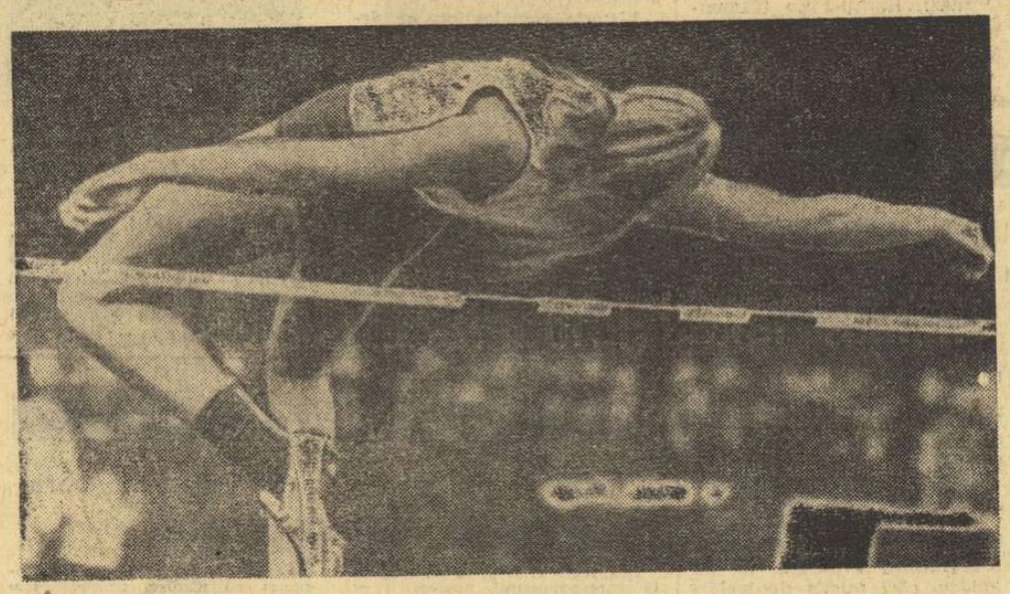

CORNELIA POPESCU în fruntea specialiștilor noului stil

La început a stîrnit zîmbete... Apoi, interesul miilor de spectatori prezenți pe stadionul olimpic de la Ciudad de Mexico, care au aplaudat ca în jurul unei imense arene de circ, pe un tînăr atlet nord-american, certat cu tehnica „ortodoxă". Dick Fosbury (despre care nu se auzise prea multe lucruri pînă în acea după-amiază de octombrie), ignorînd parcă o experiență de aproape un secol și... ironia ușoară a adversarilor, adepți convinși ai „ventralului", încerca să treacă ștacheta tot mai sus înălțată, la capătul unui elan rapid și prelungit, după cîteva mișcări demne de un perfect acrobat.

Ceea ce a urmat se știe ; nonconformistul Fosbury (cum l-au denumit ziariștii) nu s-a mai oprit decît la înălțimea de 2,24 m — a 3-a performanță mondială din toate timpurile — stîrnind stupoare prin victoria sa olimpică.

Odată depășit momentul de uluială, reacția conservatorilor nu a întîrziat să se facă simțită. Față de elementul complet revoluționar în tehnica acestei sărituri, mai mulți medici și antrenori au început o adevărată campanie în care atrăgeau atenția asupra unor eventuale pericole (deformări sau accidente ale coloanei vertebrale), mergînd pînă la a cere interdicția acestui gen de săritură, care — chipurile — nu ar avea nimic comun cu atletismul ! Dar „virusul Fosbury" inoculat, prin intermediul televiziunii care a permis la zeci de milioane de tineri să savureze spectaculozitatea acestei sărituri, nu a mai putut fi stăvilit.

Au trecut doi ani de atunci și despre creatorul acestui „Flop" nu se mai aude nimic. În schimb adepții stilului său (tot mai numeroși) au invadat stadioanele, avînd prezențe marcante în concursurile de amploare. Disputa în fața ștachetei se duce la cel mai înalt nivel. Cei care au rămas credincioși „ventralului", în frunte cu Ni Chih-chin (R. P. Chineză) — 2,26 m în acest sezon, ocupă locuri fruntașe în listele celor mai buni performeri, dar ei sînt talonați îndeaproape de cîțiva temerari „Fosbury"-ști. Printre aceștia — Bill Elliot (2,21 m), cel mai bun performer american al anului, maghiarul Major (care a progresat de la 2,14 m la 2,20 m), cehoslovacul Jiri Palkowski, proaspăt campion european de juniori și, cel mai recent, tînărul student lituanian Kestutis Sapka, care după ce a trecut 2,23 m (în 1969 sărea doar 2,10 m) a avut o încercare foarte bună (dar nereușită) la 2,29 m înălțime cu 1 cm peste actualul record mondial.

În proba feminină, prima care a depășit în acest an 180 cm prin acest stil a fost canadianca Debbie Brill. La sfîrșitul sezonului, însă, avem satisfacția deosebită de a o afla pe reprezentanta țării noastre, Cornelia Popescu (cu 1,85 m), în fruntea plutonului „Flop", la numai doi cm de liderul probei. Românca a făcut mari progrese în acest sezon dovedindu-se o demnă urmașă a Iolandei Balaș, cu excelente posibilități de a ataca anul viitor fantasticul record (1,91 m) al celebrei noastre campioane.

Iată, de altfel, și listele celor mai buni performeri ai anului, adepții lui Fosbury fiind notați cu majuscule :

MASCULIN	*FEMININ*
2,26 Ni Chih-chin (R.P. Chineză)	1,87 A. Lazareva (U.R.S.S.)
2,23 SAPKA (U.R.S.S.)	1,86 S. Hrepevnik (Iugoslavia)
2,21 ELLIOT (S.U.A.)	1,85 C. POPESCU (România)
Brown (S.U.A.)	R. Schmidt (R.D.G.)
2,20 MAJOR (Ungaria)	I. Gusenbauer (Austria)
Gavrilov (U.R.S.S.)	1,84 M. Komka (Ungaria)
Zacharias (R.F.G.)	1,83 D. BRILL (Canada)
2,19 Kelemen (Ungaria)	1,82 K. MACK (R.F.G.)
Bolșov (U.R.S.S.)	1,81 V. Gavrilov (U.R.S.S.)
2,18 Jourdan (S.U.A.)	B. RECHNER (Elveția)
Sheppard (S.U.A.)	
PALKOWSKI (Cehoslovacia)	

După J.O. din Mexic, Fosbury Flop nu era decît un simplu joc pentru cîteva sute de tineri din întreaga lume. Astăzi, el a devenit un fenomen din ce în ce mai fascinant pentru universul atletic. Ascensiunea sa de-abia a început. Spre ce piscuri se vor îndrepta temerarii săi adepți ?...

A. V.

Steaua învinsă în al doilea joc cu Füssen

Echipa de hochei Steaua București a susținut o nouă întîlnire, la München, cu formația vest-germană E. V. Füssen. În partida revanșă, hocheiștii români au fost învinși cu 10—2 (2—1, 6—0, 2—1). Internaționalul Leonhard Waitl a marcat 4 goluri pentru Füssen. Punctele echipei Steaua au fost înscrise de Mircioiu și Szabo.

ZIG-ZAG fotbalistic

Scade media golurilor în Europa

După ultimele date statistice, în campionatele dintr-un număr de țări europene media golurilor a scăzut — și în unele cazuri destul de mult —, iar în altele a crescut. Iată cîteva exemple :

Țara	*1969-70*	*1970-71*	*Diferența*
Danemarca	3,61	2,89	—0,72
R.F. a Germaniei	3,10	2,63	—0,47
Franța	3,17	2,71	—0,46
Anglia (liga I)	2,62	2,41	—0,21
Scoția	3,08	2,88	—0,20
Cehoslovacia	2,22	2,04	—0,18
Elveția	3,01	2,88	—0,13
Iugoslavia	2,43	2,33	—0,10
Polonia	2,09	2,65	+0,56
R.D. Germană	2,48	2,97	+0,49
Austria	2,87	3,08	+0,21
Ungaria	2,77	2,89	+0,12
U.R.S.S.	2,01	2,05	+0,04

Au slăbit liniile de atac sau s-au întărit compartimentele defensive ? Sau și una și alta ?

„Fotbalistul fotbaliștilor"

Bobby Charlton a primit din partea antrenorilor englezi calificativul de „fotbalistul fotbaliștilor" pentru forma sa sportivă și comportarea avută în timpul sezonului 1969-1970. Cu cele 106 selecționări în echipa națională engleză, Charlton deține și un record în acest domeniu.

Best într-o postură inedită

V-ați obișnuit, fără îndoială, ca pe George Best (faimosul internațional nord-irlandez și vedeta clubului Manchester United) **să-l vedeți în echipament de fotbalist, măsurînd de-a lungul și de-a latul terenul de joc și tatonînd permanent poarta adversă. Acum vă invităm să-l admirați și în această postură de** (aparent) **croitor. Proprietarul unui magazin de confecții, Best este descoperit pus în situația** (plăcută) **de a-și servi clientele care — cum e ușor de presupus — îi fac și ochi dulci...**

Cluburile iugoslave importă... jucători străini

După ce au furnizat nenumărați jucători multor cluburi de pe continentul nostru și chiar din America de Nord și din Australia, iată că echipele iugoslave au ajuns în situația de a căuta, la rîndul lor, fotbaliști peste hotare. Dinamo Zagreb, de pildă, a încercat la antrenamente patru sud-americani — trei din Paraguay și unul din Uruguay. Ei sînt : Hanibal Grisetti *(22 ani),* Ramon Gilberto Garcete *(23 ani) și* Augustin Riberos Falco *(23 ani), respectiv* Hanibal Montero *(21 ani). Este așteptat să vină încă un uruguayan, Campora (23 ani).*

Nici un scandal în 212 meciuri !

Într-un bilanț publicat de UEFA se subliniază faptul că în sezonul internațional 1969-70, în cele 212 meciuri disputate în Europa, nu s-a înregistrat nici un scandal... Numărul jucătorilor eliminați a fost extrem de scăzut, ca urmare a măsurilor luate și a severității arbitrajelor. Astfel, în cele 127 de jocuri programate și disputate în „Cupa campionilor" și „Cupa cupelor" (care au atras peste 2 300 000 de spectatori) au fost eliminați doar doi jucători, în campionatul Europei pentru amatori doar unul, iar în Turneul U.E.F.A. (care a comportat 56 de partide) doi. Reconfortantă statistică...

Pe scurt

În cadrul unui antrenament al echipei de fotbal Cagliari, cunoscutul internațional Gigi Riva, a accidentat involuntar un spectator nedisciplinat. În timpul unor exerciții la poartă, șutul lui Riva l-a lovit pe un „tifoso" care se afla plasat în apropierea porții, fracturîndu-i brațul sting.

★

Fotbalul feminin cunoaște în prezent o popularitate crescîndă și în Cehoslovacia. În această țară, femeile au început să practice sportul cu balonul rotund în anul 1966, înființîndu-se pînă în prezent 92 de cluburi cu peste 3 000 de jucătoare. Doi antrenori profesioniști au fost desemnați să supravegheze progresele femeilor în acest sport și să le inițieze în tainele fotbalului. Poate doar așa, prin rivalitate, să se amelioreze și rezultatele echipelor cehoslovace... masculine.

★

Echipa engleză West Ham United a decis să organizeze un meci de gală în onoarea căpitanului formației, Bobby Moore, care cu această ocazie va fi sărbătorit pentru împlinirea a 10 ani de cînd joacă în acest club. West Ham United a invitat pe Celtic Glasgow, pentru a-i fi parteneră.

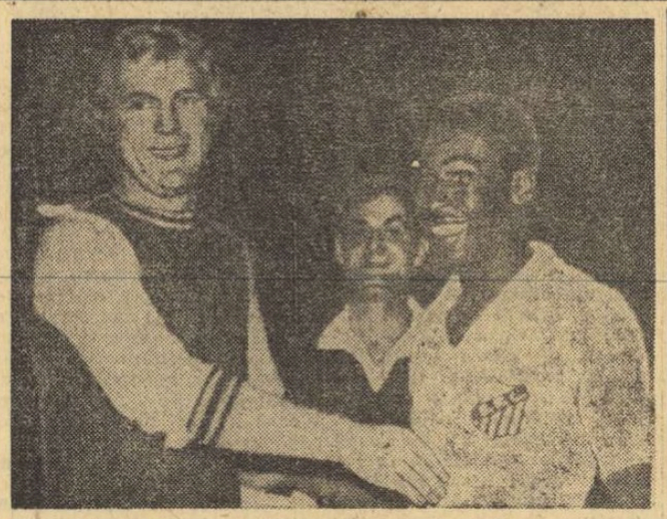

O strîngere de mînă „pentru albumul dv."

Pozează Bobby Moore și Pele, capetele de afiș ale unui meci West Ham — F.C. Santos disputat recent la New York.

Australienii continuă să spere...

S-ar părea că rezultatele excelente realizate în acest sezon de către înotătorii europeni și cei americani nu l-au intimidat pe cunoscutul antrenor australian Forbes Carlile, care continuă să creadă în posibilitățile „noului val" de la antipozi. Carlile a făcut recent următoarele declarații : „Cea care va urma recordmanei mondiale (58,9 pe 100 m liber), Dawn Fraser, va fi tot o australiancă. Rețineți numele ei : Shane Gould, care va împlini în februarie viitor 15 ani. Micuța Gould nu este singura speranță a Australiei la viitoarele J.O. Virginia Rickard (mixt), Debbie Cain (spate), Johanne Barnes (bras), Graham Windeatt (craul) și Narelle Moras, sora actualei recordmane (Karen) a lumii la 800 m liber, se vor afla cu siguranță printre laureații de la München. Pentru a se afirma cît mai puternic pe plan internațional, înotătorii australieni vor trebui să participe la mai multe confruntări internaționale. De altfel, în 1971, vom întîlni, pe rînd, echipele U.R.S.S., R.F.G., Japoniei și S.U.A.".

JOHANNE BARNES

OLANDEZII CONDUC ÎN TURUL BULGARIEI

Penultima etapă a Turului ciclist al Bulgariei (Pazardjik-Blagoevgrad, 161 km), s-a încheiat cu victoria elvețianului Kamermann, cronometrat în 3h 48:17. Ciclistul român Tudor Vasile a sosit la un minut de învingător, într-un grup din care făcea parte, printre alții, liderul cursei, olandezul Den Hertog.

În clasamentul pe echipe conduce Olanda, urmată de Bulgaria și R.D. Germană. Echipa României ocupă locul 9.

DIONISI DIN NOU 5,30 m LA PRĂJINĂ

● Concurs atletic la Taşkent

Cu prilejul unui concurs desfășurat la Reggio Emilia, Renato Dionisi a cîștigat proba de săritură cu prăjina cu performanța de 5,30 m, tot atît cît realizase recent la București. În proba de săritură în înălțime, primul loc a fost ocupat de Azzaro cu 2,14 m, iar Franco Arese a fost cronometrat pe distanța de 1 000 m cu timpul de 2:19,4. Alte rezultate : **masculin : 200 m** — Mennea 21,5 **110 m garduri** — Liani 14,3 ; **feminin : săritura în înălțime** — Simeoni 1,73 m.

★

Concursul atletic feminin organizat de ziarul **„Izvestia"** s-a încheiat la Taşkent cu victoria echipei orașului Leningrad, care a totalizat 92 de puncte. În proba de aruncarea greutății, victoria a revenit recordmanei mondiale Nadejda Cijova (Leningrad) cu 18,64 m, urmată de Antonina Ivanova (Moscova) — 17,80 m, Marina Nikiforova (Leningrad) a fost cronometrată cu timpul de 26,6 în cursa de 200 m, iar Irina Tarasova (Leningrad) a cîștigat proba de săritură în lungime cu 6,43 m. Tamara Danilova (Leningrad) și-a adjudecat victoria în proba de disc, cu o aruncare de 57,42 m.

știri • ultimele știri • ultimele știri • ultimele

C.F.R. TIMIȘOARA — F.C. BOR (IUGOSLAVIA) 0—0

Ieri s-au întîlnit într-un meci amical la Timișoara, echipele C.F.R. din localitate și F.C. Bor, din prima ligă a campionatului iugoslav de fotbal. După un joc în care feroviarii au atacat mai mult, dar șuturile lui Deheleanu și Speriosti au nimerit bara, tabela de marcaj a rămas neschimbată : 0—0.

HOCHEIȘTII SOVIETICI VOR EVOLUA ÎN S.U.A.

Federația unională de hochei pe gheață a anunțat că prima reprezentativă a Uniunii Sovietice va efectua un turneu de mai multe jocuri în S.U.A., în cursul lunii decembrie.

F. C. LIVERPOOL A PIERDUT LA LONDRA

În etapa de ieri (a 12-a), din campionatul Angliei, **F. C. Liverpool a jucat la Londra cu cunoscuta formație Tottenham. Victoria a revenit gazdelor cu 1—0.** Alte rezultate : **Burnle—Coventry Citi** 1—0, **Chelsea—Manchester City** 1—1, **Everton—Derby County** 1—1, **Manchester United—Crystal Palace** 0—1, **Newcastle — Arsenal** 1—1, **Nottingham—Blackpool** 3—1, **Southampton — Wolverhampton Wanderers** 1—2, **Stocke City — Vest Ham United** 2—1, **West Bromwich Albion —Leeds United** 2—2. În clasament conduce Leeds United cu 19 p. urmată de Manchester City 16.

Japonezii au dominat primul campionat mondial de karate

La Tokio s-au încheiat întrecerile primei ediții a campionatelor mondiale de karate pe echipe. **În finală, Japonia E a învins Japonia C cu 3—1.** Pentru locurile 3—4, **Japonia B a întrecut S.U.A. cu 3—1.**

EDDY MERCKX ÎNVINS ÎN TURUL LOMBARDIEI

Ieri a avut loc Turul ciclist al Lombardiei, la care au participat o serie de rutieri de valoare internațională. La capătul celor 266 km pe primul loc s-a clasat italianul **Franco Bitossi,** cronometrat în 6 h 57:22, care l-a învins cu o lungime de roată pe compatriotul său **Felice Gimondi.** Pe locul al treilea a sosit **Gianni Motta** (Italia) la 2 minute și 10 secunde față de învingător. El se afla în fruntea unui pluton din care făceau parte **Eddy Merckx, Olle Ritter, Ocana ș. a.**

Redacția și administrația : str. Vasile Conta nr. 16 ; telefoane : centrală — 11 10 05, secția corespondenți 11 51 09, interurban 12 și 286 ; telex : monitrom buc. 180. Tiparul : I. P. „Informația" București 40368

PROLETARI DIN TOATE ȚĂRILE, UNIȚI-VĂ!

sportul

ZIAR AL CONSILIULUI NAȚIONAL PENTRU EDUCAȚIE FIZICĂ ȘI SPORT

ANUL XXVI — NR. 1050 (6484) | 4 PAGINI 30 BANI | Luni 12 octombrie 1970

CELE TREI GOLURI!

Fotografii de Dragoș NEAGU și V. BAGEAC

3-0 (2-0) cu reprezentativa Finlandei

ECHIPA ROMÂNIEI A DEBUTAT PROMIȚĂTOR ÎN CAMPIONATUL EUROPEAN DE FOTBAL

Tehnica jucătorilor noștri a fost determinantă

Tehnica jucătorilor noștri a constituit principalul element care a pus distanță între echipele României și Finlandei. Cu îndeminarea lor de diletanți sîrguincioși, fotbaliștii finlandezi nu puteau juca altfel de cum au făcut-o. Ei s-au apărat, aglomerîndu-se și încercînd să marcheze sever cele trei vîrfuri ale noastre și au construit, din cînd în cînd, faze de atac prin pase simple, faze susținute cu vitalitate, dar lipsite de rafinament tactic.

În prima evoluție oficială după C.M., echipa noastră a ieșit victorioasă fără dureri de cap. Avînd în formație pe Dobrin și Răducanu, doi „mexicani" fără portofoliu la Guadalajara, precum și pe debutanții Florian Dumitrescu și Vigu, echipa României a exprimat în partida de ieri noile ei valențe dobîndite prin primenire, precum și inegalitățile care încă o grevează. Cu un asemenea partener nu se putea decît să atacăm continuu. Virulența ofensivei noastre a depins de DOBRIN și DUMITRESCU. Piteșteanul a dominat tot: adversari, coechipieri, public. Ca de obicei, atunci cînd este în vervă, mingile s-au adunat la el și au pornit din instinctul și din picioarele sale pe traiectorii excelente. Dobrin a fost generos, dăruindu-se echipei, dizolvînd opoziția apărătorilor finlandezi, lansîndu-și coechipierii în curse spre gol. În primele minute s-a dezlipit cam tîrziu de balon și asta a întîrziat deschiderea scorului. Apoi și-a simplificat jocul, devenind oportun și demonstrîndu-și sie, fiindcă e nevoie, că e posibil să fii concomitent și jucător și artist. Al doilea jucător care a declanșat fulgere la poarta lui Heinonen a fost Florian Dumitrescu. Arădeanul a debutat în națională ca un mare jucător, impresionînd adversarii și tribunele prin driblingul său de rasă, prin centrările lui care poartă în ele jumătăți de gol, prin curajul,

Romulus BALABAN

(Continuare în pag. a 3-a)

Esența unei victorii dorite și necesare

Sînt destul ani de cînd stadionul „23 August" n-a mai fost scena unei victorii internaționale atît de clare, atît de rotunde, ca cea dobîndită ieri de „11-le" tricolor.

Știm, o victorie cu 3—0 la București este de cele mai multe ori mai puțin apreciată decît una cu 1—0, ba, cîteodată, ea este chiar disprețuită, fiind „acuzată" de toate favorurile de circumstanță — joc acasă, adversar modest etc.

Fără a ignora acești factori care au intrat în „compoziția" succesului de ieri, vom susține că principala virtute a victoriei obținută de echipa României este natura ei elaborată, edificiul ei construit cu inteligență și măiestrie fotbalistică.

N-am asistat, veți recunoaște desigur, la o victorie scrisă de niște goluri căzute la întîmplare, hazardul ajutînd un efort fără orizont. Mai mult ca oricînd, am avut senzația chiar de la începutul partidei că echipa României este hotărîtă să-și CONSTRUIASCĂ victoria, cu răbdare, cu aplicație, cu un efort — vădit la toți jucătorii — de luciditate.

Poate că n-o să întrunim sufragiile tuturor spectatorilor și telespectatorilor acestui meci, dar impresia noastră a fost că „ginditorul" nr. 1 al jocului echipei române a fost ieri Dobrin, care a „catalizat" majoritatea fazelor ofensive ale echipei noastre, cărora le-a aprins flăcăra golului. Aproape orice acțiune a acestui jucător crea virtualitatea golului, fie că Dobrin dădea pasa decisivă, fie că pătrunderile sale atrăgeau cu un magnetism firesc doi-trei adversari, dizlocînd în favoarea coechipierilor cîmpuri libere pe care

Marius POPESCU

(Continuare în pag. a 4-a)

CLASAMENTUL GRUPEI

1. ROMANIA	1	1	0	0	3—0	2
2. Cehoslovacia	1	0	1	0	1—1	1
3. Finlanda	2	0	1	1	1—4	1
4. Țara Galilor	0	0	0	0	0—0	0

Următoarea partidă: ȚARA GALILOR — ROMÂNIA, la 11 noiembrie, la Cardiff.

SUCCES ROMÂNESC ȘI ÎN MECIUL DE „TINERET": 1-0 (1-0) LA TURKU

TURKU, 11 (prin telefon, de la antrenorul N. TĂTARU). Pe stadionul Kupita, în fața a 5 000 de spectatori pe o vreme excelentă, s-a desfășurat întîlnirea dintre echipele de tineret ale Finlandei și României, contînd pentru Campionatul european. La capătul unui meci de bună factură, spectaculos, victoria a revenit echipei României cu scorul de 1—0 (1—0), prin golul marcat de Petreanu, în min. 32.

Începutul partidei a aparținut echipei noastre, care a realizat cîteva acțiuni ofensive deosebit de spectaculoase. În min. 3, după o combinație Anca — Ștefănescu — Manea, ultimul, din bună poziție, a șutat pe lîngă bară. În min. 14, se remarcă acțiunea lui Dudu Georgescu și Ștefănescu, dar șutul acestuia din urmă, expediat de la 20 m, ocolește, de puțin, poarta. După aceasta, e rîndul gazdelor să treacă la ofensivă și în min. 20 atacul lui Taivola este oprit în ultimă instanță de către Anca, care trimite în corner. După două minute, la un alt atac periculos al gazdelor se remarcă prin intervenția sigură fundașul central Olteanu. În min. 25, Beldeanu pasează lui Petreanu, acesta fiind „văzut" bine plasat pe Dudu Georgescu, al cărui șut puternic avea să fie respins de către portar în corner. **Lovitura de colț este executată de Petreanu, Dudu Georgescu reia balonul cu capul și fundașul Rainio respinge de pe linia porții. ÎN MIN. 32 SE ÎNSCRIE UNICUL GOL AL PARTIDEI: ANCA PASEAZĂ LUI MANEA, ACESTA SPRINTEAZĂ ȘI CENTREAZĂ LA PETREANU, CARE REIA DIRECT ȘI ÎNSCRIE: 1—0 PENTRU ROMÂNIA.** După pauză, se remarcă acțiunile ofensive ale ambelor echipe. În min. 60 și 62, Beldeanu și Ștefănescu ratează bune ocazii de a majora scorul, șutînd pe lîngă poartă. Replica gazdelor e promptă. În min. 65, Suvonen reia fulgerător, însă Iordache, atent, respinge în corner. În finalul partidei, fotbaliștii români au avut o nouă superioritate, dar meciul s-a încheiat tot cu scorul de 1—0. Publicul spectator a aplaudat ambele formații pentru jocul realizat. Din echipa noastră cei mai buni au fost **Ștefănescu, Olteanu și Anca.**

A arbitrat excelent Estersen — Danemarca.

ROMÂNIA: **Iordache — Crețu, Olteanu, Stoicescu, Nicolescu, Beldeanu, Anca, Petreanu, Dudu Georgescu, Ștefănescu, Manea (min. 70 Naom).**

FINLANDA: **Volli — Rainio, Numelin, Makinen, Askainen, Radikainen, Taivola, Havivouri, Suvonen, And (min. 65 Nieminen), Toivonen.**

JOHN CHARLES...

Despre acest meci cu Finlanda am să vorbesc mai puțin. La urma urmei, totul a fost destul de simplu. Dobrin i-a aruncat o minge frumoasă lui Dumitrache, înapoindu-i, într-un fel, formidabila pasă primită acum un an în jocul cu Portugalia.

Și a fost 1—0... Apoi, Florian Dumitrescu a centrat **à la Garrincha**, și același Dumitrache a repetat mișcarea de la „2—2"-ul cu Grecia, schimbînd doar piciorul.

Și a fost 2—0...

În sfîrșit, Radu Nunweiller, pe retina căruia mai stăruie teribilul șut din min. 63, la poarta lui Banks, a înscris și el, pentru a dilua cerneala și așa incoloră a lui „se putea mai bine".

Și a fost 3—0...

Deci, despre jocul cu Finlanda, mai puțin. Să ne bucurăm pentru acest 3—0, fără să uităm, însă, că și Portugalia, acum doi ani, într-o zi de octombrie, la fel de clară, a început tot cu un 3—0 (și nu cu Finlanda), într-o cursă pe care avea să o piardă pînă la urmă.

Faptul cel mai interesant după acest 3—0 îmi pare numărul relativ mare de variante de care dispun, astăzi, „tricolorii". Din echipa de la Lisabona au jucat ieri doar Sătmăreanu, Dinu și Dobrin. Între timp au apărut numeroși „sub 23 de ani". Cea mai productivă pare a fi rădăcina **Dumitr,** care cu numai trei sufixe (**u, ache** și **escu**), oferă României trei jucători de clasă, **U** și **Ache** fiind notați ieri cu nota maximă de către Angelo Niculescu. Și mai interesantă îmi pare a fi bătălia pe care cel puțin cinci jucători (**Dembrovschi, Dobrin, Neagu, Tătaru, Domide**) o dau pentru aripa dreaptă a echipei noastre, prefigurînd, oarecum, structura de joc a acestei pîrghii importante. Iar dacă mai adăugăm că titularul de ieri, Vigu, îi are în spate (sau în față) pe Mocanu și Deleanu, înseamnă că echipa României nu mai e un simplu „11", ca acum 3—4 ani...

Ieri, echipa României a luat un start fără dificultăți. A fost ca o serie de 100 m. plat, cîștigată cu 10,8 în epoca lui **John Carlos,** sub 10 secunde. Să sperăm că Dumitrache și compania își dau seama că apropiatul meci cu echipa **Țării Galilor** a lui **John Charles,** poate fi cîștigat numai sub 10,3...

Ioan CHIRILĂ

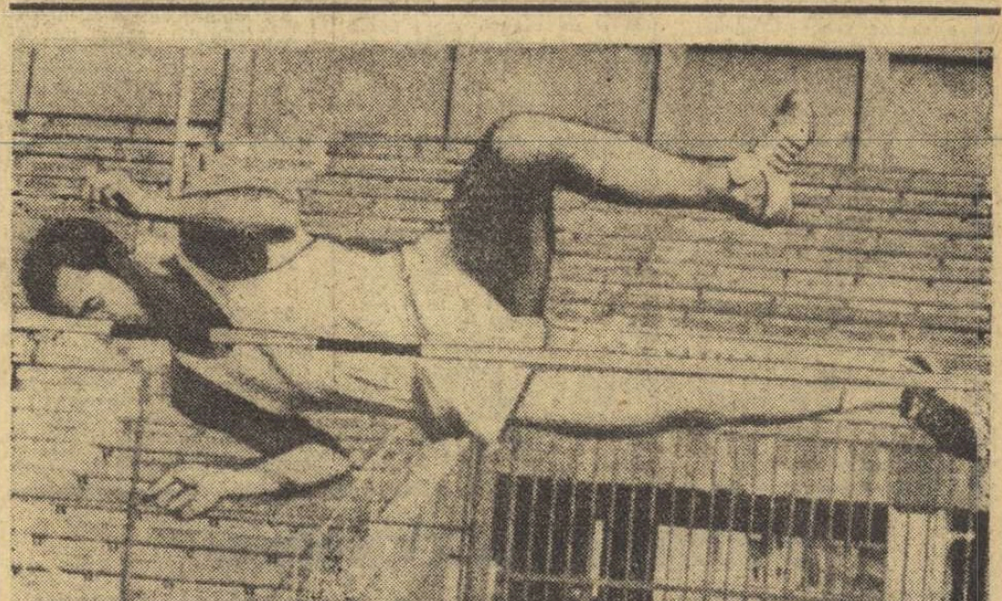

Din cei 4 clujeni prezenți la start, 3 s-au accidentat de-a lungul decatlonului, dar titlul a revenit în cele din urmă lui Andrei Sepci.

„STATU QUO" ÎN CAMPIONATELE DE HANDBAL

I.E.F.S. PE PRIMUL LOC ÎN ÎNTRECEREA FEMININĂ, LA SFÎRȘITUL PRIMULUI TUR

Etapa de ieri a campionatelor naționale de handbal nu a adus modificări esențiale în cele două clasamente. Studentele de la I.E.F.S. — o plăcută „premieră" — sînt tot pe primul loc la încheierea acestui tur, iar Universitatea București și-a apărat cu succes poziția de lider la Galați, urmînd să o mai confirme în etapele viitoare, deoarece în competiția masculină, primul tur nu s-a încheiat încă...

I.E.F.S. — UNIVERSITATEA TIMIȘOARA 5—5 (2—3). S-a spus, poate, de sute de ori pînă acum, că la „pomul lăudat..." Deși bănuiam, ținînd cont mai ales de ultimele evoluții ale acestor două formații, că lucrurile așa se vor petrece, totuși, optimiști ca întotdeauna, ne-am dus ieri dimineața pe terenul din parcul sportiv Dinamo cu sacul. Și am plecat, spre dezamăgirea noastră, cu el golgolut...

De la început trebuie spus că ambele formații au abordat disputa lor cu o „încărcătură" de nervozitate excesiv de mare, ceea ce a determinat comiterea unor greșeli de ordin tehnic absolut inadmisibile pentru două competitoare de frunte ale întrecerii. În plus, de teama rezultatului final cele două echipe au luat măsuri speciale de apărare iar cînd adversarul rata acțiunea de atac, fericirea era așa de mare că aproape nimeni nu se gîndea la relansarea jocului, pornind în ofensivă lent, cu multă prudență. În sfîrșit, este necesar să precizăm că cei doi portari au prins o formă de zile mari: Simo („U") în prima repriză, iar Naghi-Climovschi (I.E.F.S.) în repriza secundă.

Ceea ce a plăcut cel mai mult la acest joc a fost însă evoluția scorului, în majoritatea timpului egal și oferind în ultimele minute o copioasă secvență de suspense, cînd fiecare din formații ar fi putut să-și adjudece victoria. În primele 25 de minute, timișorencele, ceva mai calme, mai lucide, au condus (2—1 în min. 12 și 3—2 în min. 20). După pauză, în schimb, bucureștencele, ceva mai active, au reușit egalarea (3—3 — min. 31) și apoi, după ce „U" a mai condus o dată, au ajuns chiar să conducă: 5—4 cu 10 minute înainte de fluierul final. În această situație o pasă greșită a lui Băicoianu, o interceptie „ca la carte" a lui Sechelli, urmată de un contraatac fulgerător și... din nou pe tabela de marcaj s-a înscris egalitatea: 5—5, scor care nu avea să mai fie modificat.

În încheiere să notăm ca un fapt pozitiv că meciul a fost extrem de „curat" (o singură eliminare și o singură

(Continuare în pag. a 4-a)

Apărare înverșunată! Fază din meciul I.E.F.S.—Universitatea Timișoara, disputat ieri în Capitală.

UN ADEVĂRAT FESTIVAL VALERIA BUFANU!

● Ea a realizat un nou record la pentation ● Andrei Sepci — campionul decatloniștilor

Indiscutabil, ediția din acest an a campionatului de pentation poate fi apreciată ca un... **festival Valeria Bufanu!**

După ce sîmbătă, în prima zi a întrecerilor, a corectat cu o zecime de secundă recordul național în proba de 100 m garduri, duminică ea s-a întrecut pur și simplu realizînd o suită de succese: 6,25 M LA LUNGIME, 23,5 S (!) PE 200 M — record republican egalat și în final, 4826 PUNCTE, de ASEMENEA, UN NOU RECORD AL ȚĂRII.

Pentru această veritabilă demonstrație, un sincer BRAVO acestei atlete!

Bufanu a reluat duminică întrecerea cu un handicap de 287 p la **Cornelia Popescu** și de 75 p la **Elena Vintilă,** dar **după desfășurarea probei de săritură în lungime, în care cu 6,25 m (1045 p) a redus la 170 p și, respectiv, 37 p diferența față de cele două atlete care o precedau, deveni limpede că titlul de campioană nu-i mai putea scăpa rapidistei,** ultima probă, cursa de 200 m, fiind cea în care avea posibilitatea să se impună. Dar, de ce să n-o recunoaștem, nu ne-am putut închipui ca Valeria Bufanu să evolueze într-o asemenea

Romeo VILARA

(Continuare în pag. a 2-a la rubrică)

În cadrul concursului de probe neclasice, piteșteanul C-tin Stan a obținut noi recorduri, de seniori și juniori, pe 300 m cu 33,4 s iar Zoltan Gașpar a marcat 2:25,4 pe 1000 m (record de juniori).

Caruselul surprizelor continuă, la rugby

La rugby, o etapă umbrită de un derby ratat (Grivița Roșie — Steaua), care complică considerabil lucrurile, acum, în preajma meciului cu Italia. Apoi un rezultat surpriză la Timișoara, unde Universitatea n-a mai putut repeta, acasă, în fața Științei Petroșani, performanța de acum o săptămînă, cînd a întrecut pe însăși campioana țării. Așadar, caruselul surprizelor continuă...

În rest, rezultate firești în care gazdele și-au apropriat, pe merit, victoria. Performeră, Dinamo București, care pentru a doua oară, consecutiv, stabilește scorul etapei. (Amănunte în pagina a 2-a).

La tenis de masă

Maria Alexandru — triplă campioană balcanică

În întrecerea individuală, sportivii români au cucerit patru titluri din șapte

CAMPIONATELE NAȚIONALE DE FOTBAL ÎN EUROPA

(pag. a 4-a)

— CICLISM —

Cuplul C. Gonțea și I. Gociman — campion național în cea mai rapidă cursă de velodrom

Neîndoios, această ultimă reuniune din cadrul campionatelor naționale de pistă — *finala demifondului cu antrenament mecanic* — ne-a oferit, pe velodromul Dinamo, un captivant spectacol Dar ce a constituit sarea și piperul acestui ultim act al sezonului ciclist '70 ? Desfășurarea primelor două manșe (din cele 4 a 15 minute) nu prevestea nimic deosebit, singurul lucru puțin ieșit din comun fiind locul codaș ocupat de campioni (M. Virgil — I. Pomană). În rest — detașare progresivă a *cuplului G. Negoescu — C. Voicu*, creditat cu cele mai mari șanse în urma victoriilor realizate în toate antrenamentele și concursurile, inclusiv campionatul Capitalei. La mijlocul probei, favoriții nr. 1 conduceau față de adversarii principali, C. Gonțea — I. Gociman, cu 255 m, iar în raport cu perechea C. Popescu — D. Marin cu aproape un tur ! Iată însă că mansa a III-a, cîștigată de campioni, la capătul unei dispute înverșunate, aduce cîteva situații imprevizibile : primo — dispariția (prin abandonuri în urma unor defecțiuni tehnice) a două cupluri, T. Puterity — M. Niculescu și P. Soare — I. Nedelcu ; secundo — reducerea diferenței dintre fruntași și insistenții urmăritori la numai 5 metri ! Vor reuși Negoescu și Voicu să reziste asaltului ? Întrebarea, care ridică tensiunea în tribună, primește un răspuns defavorabil în mansa a IV-a, pentru că motocicleta lui Voicu dă semne de oboseală, rulajul lui George făcîndu-se implicit în condiții nesatisfăcătoare. Cu toată bonificația regulamentară de 5 ture pentru înlocuirea mașinii, cei doi nu mai pot reintra în ritm și nici apăra poziția fruntașă. Între timp, ceilalți trag cu nădejde (subliniem în mod special turul parcurs de M. Bețleagă — D. Panaitescu cu peste 71 km/h,

Zarurile au fost aruncate... G. Gonțea — I. Gociman se îndreaptă spre victorie.

urmat însă de o accidentare din cauza neatenției ciclistului), iar „tandemul" C. Gonțea — I. Gociman cîștigă prețios teren, impunîndu-se în final, ca urmare a perseverenței, constanței și frumoasei colaborări. *Inimosul „nea" Iulică Gociman*, acest veteran al ciclismului nostru, concurent, din nou, azi, își înscrie în bogatul palmares, în preajma a 60 de ani, un meritat titlu de campion național (al 4-lea în proba respectivă), atrăgîndu-l și pe modestul, dar *tenacele Constantin Gonțea* în cursa medaliilor de aur. Autentica emoție manifestată de tînărul ciclist și de bătrînul său antrenor, imediat după cursă, ne încredințează că succesul de acum le va fi un îmbold pentru performanțe superioare. *CLASAMENT : 1. C. GONȚEA — I. GOCIMAN (Steaua)* 65.990 m (medie 65,730 km/h), *2. C — Popescu — D. Marin* (Voința) 65.440 m, *3. G. Negoescu — C. Voicu* (Steaua) 65.390 m, 4. M. Virgil — I. Pomană 65.200, 5. M. Bețleagă — D. Panaitescu 62.445.

Cortina nu a căzut încă pe velodromul Dinamo. Mîine după-amiază, ora 16, Th. Puterity ne invită să-i urmărim tentativa sa de record al orei. Nu putem să-l refuzăm...

Neagoe MARDAN

— POLO —

DINAMO, SINGURA ECHIPĂ NEÎNVINSĂ, LA SFÎRȘITUL RETURULUI

Așa cum începuse, ieri dimineață, partida dintre **Dinamo** și **Rapid**, nimeni nu putea întrezări finalul palpitant și emoțiile prin care vor trece campionii pînă la obținerea unei victorii dificile, la limită : 4—3 (2—0, 1—1, 1—1, 0—1).

După cîteva minute de joc, Kroner și coechipierii săi conduceau cu 3—0 : Zamfirescu de două ori și Blajec, într-un moment cînd echipa sa se afla în inferioritate numerică (!), finalizaseră cu multă ușurință cîteva acțiuni reușite. Au fost suficiente însă unele modificări de formație cu totul neinspirate — pentru toată lumea este evident că **Nastasiu** și **Rus** se află sub nivelul colegilor, iar **Popa**, cu toate eforturile pe care le depune, traversează o eclipsă de formă — pentru ca mecanismul de joc să se deregleze. În continuare, dinamoviștii nu au mai înscris decît o singură dată, și atunci printr-un șut perfect al lui **Blajec** de la distanță ; feroviarii, în schimb, speculînd o serie de erori ale defensivei adverse au marcat de trei ori (**Băjenaru** și **Lazăr** de două ori). Și ar mai fi putut s-o facă de încă cîteva ori, dacă nu ar fi ratat copilărește 5 situații de „om în plus", ultima chiar în finalul meciului.

În urma acestui rezultat, **Dinamo București încheie returul campionatului fără să fi cunoscut înfrîngerea, cu două puncte avans față de eterna ei rivală, Steaua, și șanse mari de a cuceri și cel de al 14-lea titlu de campioană.**

Tot în programul de ieri dimineață, **Steaua** a făcut un meci foarte bun, învingînd pe **Progresul** cu 9—0 (3—0, 3—0, 1—0, 2—0). De data aceasta, învingătorii au acționat cu multă dezinvoltură, în permanentă mișcare, frîngînd în mai multe rînduri rezistența mai tinerilor lor adversari. Și procentul de eficacitate — spre deosebire de cel din ziua precedentă — a sporit, cu toate eforturile disperate ale lui **V. Stancu** și **R. Bogdan** de a stăvili avalanșa golurilor în poarta Progresului. Cei mai buni oameni ai învingătorilor : **D. Popescu, Szabo** (două goluri), **Culineac** (2) și **M. Popescu** (2). Celelalte puncte au fost realizate de **Frîncu, Țăranu** și **Fl. Teodor.**

Ad. VASILIU

În ultimul meci din returul campionatului desfășurat ieri după-amiază, **Steaua a învins** cu dificultate pe **Rapid** cu 4—3 (1—0, 2—2, 0—1, 1—0). Partida a fost extrem de echilibrată, învingătorii fiind nevoiți să depună eforturi serioase pentru a cîștiga. Feroviarii puteau să obțină și un rezultat egal : Lazăr a greșit însă în finalizarea unor acțiuni de „om în plus", privind echipa sa de un rezultat mai bun. În general, nivelul întrecerii a fost modest, cele două formații acționînd lent și neconvingător. Cele 7 goluri au fost realizate de : M. Popescu 2, Frîncu, Szabo de la învingători, respectiv, Bartolomei, I. Slăvei și Lazăr de la învinși.

A. GRINȚESCU

La CLUJ : Voința — I.E.F.S. 6—3 (3—0, 1—1, 1—1, 1—1) ; Crișul — I.E.F.S. 1—4 (0—1, 0—1, 1—1, 0—1) ; Voința — Crișul 6—1 (1—0, 1—0, 3—1, 1—0). **(Radu Mircea — coresp.)**

La ORADEA : Vagonul Arad — Politehnica Cluj 6—4 (1—0, 2—2, 3—0, 0—2) ; Olimpia — Politehnica 4—2 (2—1, 0—1, 0—0, 2—0) ; Vagonul — Olimpia 6—0 (1—0, 1—0, 2—0, 2—0). **(P. Lőrincz — coresp)**

— Tenis —

Campionatul divizionar

Întîlnirea de tenis Progresul București—Steaua, contînd pentru campionatul divizionar, s-a încheiat, ieri, cu victoria primei formații : 14—10. Cîteva rezultate : Ecaterina Roșianu (P)—Eleonora Dumitrescu (S) 6—2, 6—2, D. Nemeș (P)—Ad. Roșianu (S) 6—3, 6—4, Elena Takacs (P)—Valeria Balaj (S) 0—6, 2—6, Ecaterina Roșianu (P)—Valeria Balaj (S) 6—3, 1-6, 4—6, Ecaterina Roșianu, Julieta Boboc (P)—Eleonora Roșianu, Valeria Balaj (S) 6—4, 6—4, Julieta Boboc, Mureșanu (P)—Eleonora Dumitrescu, D. Hărădău (S) 6—4, 6—3.

★

BRAȘOV, 11 (prin telefon de la corespondentul nostru). Într-o altă partidă, din cadrul aceleiași competiții. Dinamo București a învins formația Steagul roșu cu 16—8 : Dron (D)—Kerekeș (St. r.) 6—2, 6—2, Dron (D)—T. Marcu (St. r.) 6—2. 6—1, Iudit Dibar (D)—Hermina Zurălău (St. r.) 6—2, 6—1, Mariana Ciogolea (D)—Felicia Bucur (St. r.) 6—3, 6—3, Iudit Dibar (D)—Felicia Bucur (St. r.) 6—3, 6—3, Mariana Ciogolea (D)—Hermina Zurălău (St. r.) 6—1, 6—2, Dron, V. Marcu (D)—Bosch, Kerekeș (St. r.) 7—9, 6—4, 3—6. Iudit Dibar, Dron (D)—Hermina Zurălău, Kerekeș (St. r.) 4—6, 5—7, Mariana Ciogolea, V. Marcu (D)—Felicia Bucur, Neacșu (St. r.) 1—6, 1—6.

C. GRUIA

— BOX —

MECIURI SLABE ÎN REUNIUNEA DE IERI

A patra reuniune din faza de zonă a orașului București, din cadrul campionatului republican de box, a atras în jurul ringului de la Casa de cultură a sectorului 4 (str. Turturele) același public entuziast din totdeauna. Păcat, însă, că spectatorii, veniți în număr destul de mare, nu au putut urmări și dispute de un nivel tehnic mai bun. Dintre cei 16 pugiliști care au evoluat, doar patru au demonstrat că au, într-adevăr, calități. Este vorba de *T. Chirilă* (Dinamo), *Ad. Moraru* (Metalul), *C. Hoduț* (Olimpia) *și A. Iacob* (Voința). Ceilalți sînt sportivi nepregătiți, care nu posedă nici cunoștințele elementare necesare prezentării pe ring. Deși clubul organizator, Olimpia, s-a străduit să asigure întrecerii cele mai bune condiții de desfășurare, nu putem trece cu vederea modul necorespunzător în care a fost montat ringul. Acesta, cu corzile neîntinse suficient, a pus de cîteva ori pe sportivi în situația de a fi gata să aterizeze în mijlocul spectatorilor. Că pînă la urmă nu s-au înregistrat accidente, asta este altceva..

REZULTATE TEHNICE : 51 kg : *T. Chirilă* (Dinamo) b. p. V. Ciontu (Metalul) ; 54 kg : *M. Ioniță* (Olimpia) b. p. Al. Stan (Olimpia) ; *Ad. Moraru* (Metalul) b. p. Gh. Grigore (Voința) ; 57 kg : *N. Aliuță* (Voința) b. p. S. Săileanu (Rapid) ; 60 kg : *C. Hoduț* (Olimpia) b. k. o. I Ad. Ristea (Viitorul) ; 63,5 kg : *A. Iacob* (Voința) înv. ab. I P. Constantinescu (C.S.Ș.) ; 67 kg : *I. Iancu* (Electromagnetica) b. p. V. Balmeș (Constructorul) ; 75 kg : *I. Giurcă* (Dinamo) înv. ab. III N. Petre (Progresul).

P. IV.

Aspect de la gala disputată ieri, în campionatul orășenesc
Foto : V. BAGEAC

— RUGBY —

GRIVIȚA ROȘIE — STEAUA 8-12 (6-8), DAR DERBYUL N-A CORESPUNS...

Surpriză la Timișoara : „U" întrecută de Știința Petroșani !

Teren — Parcul copilului, excelent ; timp — frumos ; spectatori — circa 2 000. Realizatori : Durbac (l.p. și un „drop"), Giugiuc („drop") și Gh. Mircea (încerc.) pentru Steaua, respectiv Sabău („drop"), Pop (încerc.) și Țibuleac (transf.).

GRIVIȚA ROȘIE : Drăgulescu, MOLDOVEANU, TEODORESCU — Atanasiu, Rusu — Șerbu, Demian, POP — M. Dumitru, Oblemenco — Sabău, LEȘAN, Pavlovici, Balcan — Țibuleac,

STEAUA : Bucur, Gh. Mircea, CIORNEI — ȘERBAN, Postolache — Enăcescu, ACHIM, Bălțărețu — Giugiuc, Mateescu — Teleașcă, Budică, Ghiță, Braga — Durbac.

A condus — Th. Witting, un meci sub orice critică, presărat de duritați și de faze anti-joc.

Contrar așteptărilor, derbyul rugbystic din Capitală, dintre **Grivița Roșie** și **Steaua** a însemnat o mare decepție. Nervozitatea imprimată partidei de către unii jucători din echipa campioană, în frunte cu **Radu Demian** (care și-a lovit adversarul direct, pe **Postolache**, într-un moment cînd acesta era și fără balon) a constituit nu de puține ori nota dominantă a întrecerii. Astfel, această întîlnire de care se legau multe speranțe a fost ratată din toate punctele de vedere : și ca spectacol și ca posibilitate de urmărire a selecționabililor, înaintea jocului cu Italia.

Primii care pot deplînge ceea ce s-a petrecut pe „Parcul copilului" trebuie să fie rugbyștii lui **Viorel Moraru**, nevoiți să părăsească învinși propriul teren. Altfel, cu un joc fair, urmărind ÎN PRIMUL RÎND baloanele și nu adversarul, campiona poate n-ar fi pierdut. Afirmăm aceasta cu toată convingerea, folosind drept argument cele cîteva acțiuni splendide ale grivițenilor — joc grupat pe înaintare și ațacuri spontane cu trei sferturile — care ne-au amintit de adevăratele virtuți ale acestei echipe. Dar asemenea acțiuni au fost puține...

Am amintit de gestul lui Demian (min 12) repetat de Sabău (min. 62), ambii eliminați din teren. Mai trebuie să semnalez faptul că la sfîrșitul partidei, în drum spre vestiare, jucătorii ambelor echipe s-au angajat într-o veritabilă dispută pugilistică, sub privirile neputincioase ale organizatorilor. Vom reveni.

Tiberiu STAMA

„U" TIMIȘOARA—ȘTIINȚA PETROȘANI 9—11

TIMIȘOARA, 11 (prin telefon, de la corespondentul nostru principal).

Stadionul Politehnica — bun, teren — excelent, au înscris : Marinescu (lov. ped.), Fărcușanu (încerc.), Crăciunescu (transf.) și Brăgăunaș („drop") pentru învingători, resp. Prosi (încerc.), Călărașu și Duță (cîte un „drop").

UNIVERSITATEA TIMIȘOARA : Ene, Popovici, Vlad (Neissi)—Ionică, Tătucu—Răscanu, Ivanici, Prosi—Ceaușu, Ghețu—Călărașu, Cindea, Stan, Peter—Duță.

ȘTIINȚA PETROȘANI : Stănculescu, Ortelecan, Ionescu—Graur (Barbu), Talpă—Moromete, Lomotă, Bădulescu (Moroaie)—Iacob, Bărgăunaș—Fărcușanu, Truță, Crăciunescu, Domnișan—Marinescu.

A condus bine V. Cișmaș.

Miracolul rugbyului timișorean a ținut doar 3 etape. Victoria asupra campioanei țării, victoria în deplasare la Iași au creat studenților bănățeni o falsă aură de invincibilitate, a cărei fragilitate a ieșit la iveală cu prima ocazie. Nu pentru că, de data aceasta, ei n-ar fi jucat la fel de bine, ci pentru că au avut în față o echipă rutinată și, în același timp, pregătită să lupte din răsputeri, chiar pe teren advers. **Studenții din Petroșani, masivi și tactic vicleni, au valorificat aceste atuuri, imobilizînd o echipă obișnuită să zburde, să joace lejer, la mînă, obosind-o prin greutatea grămezii și soliditatea acțiunilor.**

Eșecul de acum nu trebuie, totuși, să descurajeze o echipă care are oricum calități bune ce nu așteaptă decît să fie educate, perfecționate. **Face o bună impresie omogenitatea echipei gazdă, entuziasmul ei în joc și desigur, ceea ce arbitrul meciului, V. Cișmaș ne-a sesizat faptul că este o echipă care nu vorbește în teren...**

Universitatea Timișoara mai are toate șansele să revină în prima linie a producătoarelor de surprize. Ceea ce nu trebuie să ne facă să uităm meritele formației învingătoare, **Știința Petroșani...**

De notat că fundașul Duță a ratat incredibil 5 lov. de ped. numai în ultimele 15 minute ale partidei care au aparținut net localnicilor.

Petru ARCAN

Celelalte rezultate ale etapei : Dinamo București—Farul Constanța 35—0 (19—0), Rapid—Politehnica Iași 12—9 (6—3), Rulmentul Bîrlad—Constructorul București 14—3 (6—3), Agronomia Cluj—C.S.M. Sibiu 9—0 (0—0).

Amănunte despre aceste meciuri, în ziarul nostru de mîrți.

CLASAMENTUL (DUPĂ ETAPA A VI-A)

1.	Steaua	6	6	0	0	120:25 18
2.	Știința	6	5	0	1	70:44 16
3.	Grivița Roșie	6	4	0	2	74:32 14
4.	Agr. Cluj	6	4	0	2	45:43 14
5.	Rul. Bîrlad	6	3	0	3	41:62 12
6.	Din. Buc.	5	3	0	2	123:22 11
7.	Univ. Tmș.	5	3	0	2	50:53 11
8.	Rapid	6	2	0	4	42:70 10
9.	Polit. Iași	6	1	1	4	42:65 9
10.	Farul	5	1	1	3	15:53 3
11.	C.S.M. Sibiu	6	1	0	5	12:94 8
12.	Constr. Buc.	5	0	0	5	28:99 5

Campionatul diviziei A se întrerupe pînă la 1 noiembrie datorită pregătirilor pentru meciul cu Italia (25 octombrie).

— ATLETISM —

(Urmare din pag. 1)

manieră, **întrecîndu-și adversarele direcțe cu mai bine de 10 metri și înregistrînd o performanță excepțională : 23,5 secunde !** În felul acesta ea a trecut pe primul loc al clasamentului general al campionatului, **cu un punctaj de 4826 p** CU CARE SE ÎNSCRIE PRINTRE CELE MAI BUNE SPECIALISTE MONDIALE ALE PROBEI CELOR CINCI PROBE. Și cînd ne gîndim că acest record valoros a fost obținut, practic, doar cu rezultatele de la trei probe (100 mg, lungime și 200 m), pentru că la greutate și la înălțime ea a obținut performanțe și implicit punctaje modeste. **Sîntem convinși că dacă ar fi insistat mai mult și asupra pregătirii acestor două probe Valeria Bufanu ar fi putut înregistra chiar la acest concurs un punctaj de peste 5000 p !**

Iată acum clasamentul campionatului de senioare : 1. VALERIA BUFANU (RAPID) 4826 p (6,25—23,5), 2. **Cornelia Popescu** (CAU) 4754 p (6,04—26,1), 3. **Elena Vintilă (Dinamo)** 4684 p, 4. **Viorica Enescu (Rapid)** 4285 p, 5. **Rodica Țarălungă (CAU)** 4135 p, 6. **Edith Schall (CAU)** 3997 p. În întrecerea junioarelor primele locuri au fost ocupate, în ordine, de : 1. **Elena Mirza (SSA)** 4264 p, 2. **Elena Eftimie (Lic. 2 Brașov)** 3791 p, 3. **Iulia Crișan (CAU)** 3716 p, 4. **Daniela Gorăscu (SSA)** 3690 p, 5. **Anca Hoinărescu (Lic. N. Bălcescu Cluj)** 3656 p, 6. **Rita Copony (Lic. 2 Brașov)** 3487 p. Așteptatul record de junioare la pentatlon nu s-a mai produs deoarece a fost revizuit rezultatul de 13,7 pe 100 mg al El. Mîrza. Acordîndu-i-se numai 14,0 (față de desfășurarea finișului cifra nu ni se pare reală !) ea n-a mai izbutit să realizeze ceea ce părea că-i stă în puteri !

Desfășurarea decatlonului a fost pur și simplu dramatică (au abandonat Jurcă, Socol și Bogdan) și pînă la ultima probă, cursa de 1500 m, numele campionului nu putea fi anticipat. În cele din urmă victoria i-a revenit clujeanului **Andrei Sepci,** superior principalului său adversar tocmai în proba de 1500 m.

CLASAMENTUL GENERAL : 1. ANDREI SEPCI (U CLUJ) 7470 p (110 mg — 14,6, disc — 39,26, prăjină — 3,70, suliță 57,40, 1500 m — 4:38,7), 2. **Vasile Mureșan** (Steaua) 7461 p (15,5 — 38,14 — 4,40 — 58,86 — 4:54,5), 3. **Mihai Nicolau (Steaua)** 7183 p (15,4 — 38,50 — 4,20 — 56,06 — 4:42,5), 4. **Ion Vasilescu (Lic. 4 Timișoara)** 6949 p — campion de juniori, 5. **Radu Gavrilaș (CSM Iași)** 6297 p, 6. **Ad. Dinu (CSM Sibiu)** 6107 p.

În decurs de două zile Valeria Bufanu *a doborît două recorduri și a egalat un al treilea.*

★

Sîmbătă și duminică este programată ultima etapă — decisivă — a campionatului republican de atletism pe echipe, avînd cap de afiș meciul C.A.U. — Steaua.

— Oină —

C.P. BUCUREȘTI — DIN NOU CAMPIOANĂ

Cîmpulung Muscel, 11 (prin telefon de la trimisul nostru).

Duminică la prînz s-a încheiat în localitate finala capionatului național la oină, care, de data aceasta, a fost extrem de disputată, necesitînd un baraj pentru departajarea celor trei formații din fruntea clasamentului, aflate la egalitate de puncte. O echipă cu mai puține pretenții la titlu, **Biruința Gherăești** (județul Neamț) a încurcat socotelile celor două mari favorite — **C. P. București și Dinamo Băneasa** — obținînd în finală rezultate bune și cu aceasta dreptul de a-și spune cuvîntul în barajul pentru desemnarea campioanei pe 1970. Întrecerile de baraj, au prilejuit meciuri interesante și din nou surprize produse de aceeași echipă din Gherăești, care a învins la limită pe noua campioană, **C. P. București,** cedînd în schimb de două ori în fața formației dinamoviste.

Oiniștii poligrafi, manifestînd o evidentă revenire de formă, au acționat din ce în ce mai precis în meciurile de baraj, cîștigînd trei din cele patru jocuri — fapt ce le-a permis să-și mențină titlul de campioană a țării. Principalii lor adversari, dinamoviștii de la Băneasa, n-au avut moralul necesar unor întîlniri decisive, cum au fost aceste partide de baraj, comițînd greșeli elementare în partidele cu C.P.B., în care au fost ținte sigure pentru loviturile jucătorilor bucureșteni. Formația **Combinatului poligrafic București,** pregătită de antrenorul emerit **Alexandru Rafailescu, a utilizat** de-a lungul întrecerilor finale următorul lot : **I. Dacău, C. Iancu, Al. Matei, Gh. Drăghici, Gh. Gruianu, I. Anton, N. Tudoran, A. Burcică, V. Tudoroancea, Gh. Matei, D. Bărbieru, I. Gruianu și E. Dacău.**

Rezultatele turneului de baraj (tur-retur) : **C. P. București cu Dinamo Băneasa 16—8 și 16—8, cu Biruința Gherăești 13—4 și 14—15 ; Dinamo cu Biruința 13—10 și 25—8.**

CLASAMENTUL FINAL : 1. C. P. BUCUREȘTI 29 p — campioană pe 1970, 2. Dinamo Băneasa 27 p, 3. Biruința Gherăești 25 p, 4. Celuloza Călărași 13 p, 5. Viața nouă Olteni (Teleorman) 13 p, 6. Tricolorul Baia Mare 13 p, 7. Constructorul Galați 9 p, 8. Torpedo Zărnești 7 p.

Tr. IOANIȚESCU

— MOTO —

Motocrosiștii de la Steaua au cucerit „Cupa Dîmboviței"

Pe o vreme splendidă și într-un decor natural fermecător s-a desfășurat, ieri, la Moreni, concursul republican de motocros dotat cu „Cupa Dîmboviței".

Sportivii s-au avîntat cu toate forțele în dificila întrecere oferind faze de un real spectacol, aplaudate la scenă deschisă.

Traseul, cu un pronunțat grad de duritate, le-a solicitat din plin resursele fizice și cunoștințele tehnico-tactice și, cum era de așteptat, cei cu o pregătire superioară au învins.

Alături de **Ștefan Chițu** (Steaua) și **Nicolae Murgoci** (Poiana Cîmpina) — învingătorii celor două probe : **seniori și tineret — au mai obținut note foarte bune Mihai Banu** (Steaua), **Cristian Dovidș, Petre Paxino** (Metalul) și **Dumitru Motișan** (Victoria Moreni) la **seniori, Radu Vasilescu și Nicolae Marin** (Steaua) la **tineret.**

Clasamente — **seniori : 1. Șt. Chițu, 2. M. Banu, 3. Cr. Dovidș, 4. P. Paxino, 5. D. Motișan, 6. C. Marin** (Poiana Cîmpina) ; **tineret : 1. N. Murgoci, 2. R. Vasilescu, 3. N. Marin, 4. N. Voicu** (St. r. Brașov), **5. P. Popescu** (Metalul), **6. Tr. Păun** (Steaua) ; **echipe : 1. Steaua, 2. Metalul, 3. Poiana Cîmpina, 4. Victoria Moreni, 5. Steagul roșu Brașov, 6. Loc. Ploiești.**

Ion DUMITRESCU

— Automobilism —

Din cauza unor contestații Abia astăzi vor fi cunoscuți cîștigătorii din Raliul Toamnei

A 3-a ediție a raliului pentru începători, Raliul Toamnei, organizat de Școala de șoferi amatori București, s-a bucurat — așa cum era de așteptat — de un frumos succes. Sînt de apreciat, în mod special, probele de departajare (schimbarea unei roți și un parcurs de îndeminare), care atît la Galați cît și la București au fost deosebit de interesante. Din păcate, nu putem da rezultatele întrecerii, existînd contestații. Juriul cursei urmează să se întîlnească astăzi după-amiază pentru a hotărî, iar mîine după-amiază la „Modern club", pe b-dul Bucureștii Noi, se vor distribui premiile învingătorilor.

— Yahting —

TOATE PÎNZELE JOS

Duminică, la ora 10, în dreptul Clubului nautic universitar de pe lacul Herăstrău, așteptau la apă 40 DE AMBARCAȚIUNI. Ca un făcut însă, nici o boare de vînt nu a ținut să le mîngîie frumoasele pînze. O oră — două de așteptare și furiul — spre regretul tuturor — a trebuit să amîne întrecerea programată în cadrul campionatului orașului București. Așadar, duminica viitoare din nou la start, în speranța unui vînt prielnic !

— BASCHET —

UNIVERSITATEA TIMIȘOARA A DEBUTAT CU O PREȚIOASĂ VICTORIE

Etapa inaugurală a campionatului masculin de baschet a continuat ieri cu desfășurarea celor 4 partide programate în provincie. Dintre rezultate consemnăm succesul Universității din Timișoara asupra Politehnicii București în meciul de la Sibiu (bucureștenii au o interdicție de două etape pentru jocurile pe teren propriu) și victoria netă a Universității Cluj obținută în deplasare, la Constanța. Și acum, iată relatările corespondenților noștri :

POLITEHNICA BUCUREȘTI-UNIVERSITATEA TIMIȘOARA 73—74 (28—25, 64—64). Partidă de bun nivel tehnic, echilibrată și pasionantă prin modul în care a alternat scorul. În ultimele secunde ale timpului regulamentar de joc, timișorenii conduceau cu două puncte, dar Pîrșu a reușit să egaleze în extremis. În prelungiri, Universitatea a acționat mai calm, mai lucid, obținînd o prețioasă victorie. Principalii realizatori : Viciu 30, Ionescu 16 de la învingători, respectiv, Georgescu 20, Popa 16 de la învinși. Bun arbitrajul prestat de M. Aldea (Ploiești) și D. Crăciun (Brașov).

Ilie IONESCU-coresp.

FARUL CONSTANȚA—UNIVERSITATEA CLUJ 43—60 (14—27). Fără a străluci, studenții (care nu sînt încă puși la punct cu pregătirea) au învins modesta — ca valoare — formație locală. Scorul a fost mai strîns doar în primele minute ; apoi, clujenii net superiori în lupta la panou, s-au impus fără dificultate. În repriza secundă întrecerea a fost de un nivel slab. Au condus foarte bine M. Rizea și N. Iliescu (Buc.).

L. BRUCKNER — coresp.

POLITEHNICA GALAȚI — RAPID BUCUREȘTI 80—52 (45—35). Gazdele au avut inițiativa în permanență, cîștigînd la o diferență clară. Cu o apărare fermă și o precizie superioară în aruncările de la semidistanță, studenții au ținut la respect o formație care nu a impresionat în nici un moment. Mai ales în repriza secundă, Politehnica a atacat debordant, imprimînd jocului un ritm foarte viu. Rapidiștii au făcut față cu greu ; ei au acționat dezorganizat și au ratat foarte mult din apropierea panoului. Cele mai multe puncte au fost înscrise de : Moraru 28, Baltag 14, Martinescu 11, de la gălățeni, respectiv Cristian Popescu 16 de la Rapid. Corect și autoritar arbitrajul prestat de cuplul mureșan V. Kadar și I. Mihăescu.

St. CONSTANTINESCU — coresp.

POLITEHNICA CLUJ — POLITEHNICA BRAȘOV 57—53 (31—28). Partida de debut a coincis la Cluj cu un joc de foarte slab nivel tehnic. Greșelile au abundat de ambele părți, evoluția scorului constituind singurul element de atracție : min. 25 : 41—34 pentru gazdele — min. 28 : 44—43 pentru oaspeți. Cu două minute înainte de sfîrșit, brașovenii conduceau cu 50—49, dar Politehnica a „smuls" în extremis o victorie la limită. Principalii realizatori : Roman 19 din formația gazdă, respectiv, Deaki 18 de la oaspeți. Au arbitrat foarte bine G. Dutka (Oradea) și P. Marin (Buc.).

Radu MIRCEA — coresp.

Hipism

DIODA ȘI HARBUZ — PRINCIPALII ÎNVINGĂTORI

Reuniunea de duminică a constituit, fără îndoială, unul dintre marile succese ale stagiunii de toamnă, atît sub raportul valoric, cît și al celui spectacular.

În premiul **Păcii** — ultimul clasic al anului — trioletul **Talaz, Talion, Seceriș** a evoluat o dată mai mult de o manieră captivantă, deși finalmente victoria n-a surîs nici unuia dintre ei. Cursa a revenit Diodei, beneficiara unor avantaje substanțiale ; handicap de 100 metri și lipsa unor adversari care să o jeneze în cursă. **Toderaș** are meritul că i-a menținut forma maximă și a condus-o cu mult tact.

Nenorocosul **Talaz** a pierdut diferența minimă de la sosire printr-un start neinspirat al conducătorului său.

Cei mai buni mînji s-au reunit — mai puțin Poenița — în premiul **Piatra Craiului,** în care **Harbuz a cîștigat cu eleganța unui campion.** Este însă, aici, meritul lui **Solcan** de a-l fi prezentat și condus impecabil. Cu acest prilej, semnalăm comportarea lepei **Renta,** prima din generație care a coborît sub recordul 1.30. Din rest, antrenorul **Traian Dinu a cîștigat trei curse,** dar evoluția iepei **Hortansa** ni s-a părut execrabilă, deoarece nu acceptăm accidentele de harnașament. Pentru noi rămîn valabile numai accidentele de potcoave sau sulky. **Arbitrii alergărilor ar trebui să sancționeze celelalte manevre pentru „adăpostirea" fluctuațiilor de performanțe.**

Mircea Ștefănescu a repurtat, la rîndu-i, un dublu succes, în baza căruia conduce actualmente în clasamentul antrenorilor și al driverilor.

REZULTATE TEHNICE : 1. Heraclid (Tr. Dinu), Didon, Crai 43,8, 2. Viscol (Gh. Popescu), Menta, Vrabia 39,7, 3. Korai (Ion Niculae), Hiparion, Martin 35,3, 4. Rovinar (M. Ștefănescu), Ina, Osiris 33,1, 5. Harbuz (G. Solcan), Senior, Renta 30,5, 6. Cuc (Gr. Nica), Silva, Tipic 29,9, 7. Dioda (I. Toderaș), Talaz, Seceris 28,7, 8. Străjac (M. Ștefănescu), Simpatia, Lavena 28,7, 9 Huma (Tr. Dinu), Telega, Haitaș 33,4.

Niddy DUMITRESCU

— CAIAC-CANOE —

155 DE FONDIȘTI LA START

Printre ultimele întreceri nautice ale sezonului s-a numărat și „CUPA FONDISTULUI" la caiac-canoe desfășurată, ieri, pe lacul Herăstrău. A fost un concurs de mare atractivitate, cu numeroși participanți : 155 DE CAIACIȘTI ȘI CANOIȘTI de la **Steaua, Dinamo, Clubul sportiv școlar, Olimpia, Școala sportivă nr. 2, Rapid** și **Clubul nautic universitar.** Pe trasee variind între 2000—5000 m, juniorii și seniorii au oferit un spectaculos program de „întreceri-lanț" ce transformase pe un moment dat frumosul lac într-o uriașă morișcă de padele și pagae.

Concursul a debutat cu proba de canoe simplu-tineret. Mai bine pregătit, **M. Popescu** (Dinamo) și-a adjudecat victoria fără drept de apel. O cursă de mare luptă a fost cea rezervată probei de K 1 juniori II, cîștigătorul ei fiind cunoscut abia pe ultimii 25 de metri. Este vorba de **R. Șofran** de la Clubul sportiv școlar, care cu un finiș aplaudat la scenă deschisă a trecut primul linia de sosire, înaintea adversarului său direct, **A. Ivan** (Dinamo). Cu un deosebit interes a fost urmărită și întrecerea de K 1 b — tineret. Aici, **R. Zabet** (Șc. sp. nr. 2) a ieșit învingător, după o dispută aprigă, de mare sportivitate, cu dinamovistul G. Ivan. În sfîrșit, printre întrecerile evidențiate s-a numărat și proba de canoe simplu — seniori. A fost ultima cursă a „CUPEI FONDISTULUI", în care frații NEMEȘ — și aici „nedespărțiți" — au condus majoritatea timpului, trecînd în ordine — Eugen, primul — linia de sosire.

Cîștigătorii : C 1 — tineret M. Popescu (Dinamo) 21:08 ; **C 1 jr II S. Mureșanu** (Din.) 14:53 ; **K 1 (f) jr II A. Poenaru** (Din.) 11:10 ; **K 1 jr II R. Șofran** (C.S.Ș.) 13:35 ; **C 1 jr D. Stoica** (C.S.Ș.) 31:55 ; **K 1 (f) jr 1 D. Vasile** (Olimpia) 15:25 ; **K 1 (f) tin. S. Ivan** (Șc. sp. 2) 22:33 ; **K 1 jr I N. Marin** (Din.) 28:05 ; **K 1 senioare G. Titișan** (C.S.Ș.) 22:34 ; **K 1 tin. B. Zabet** (Șc. sp. 2) 18:40 ; **K 1 seniori D. Mitrea** (Olimpia) 38:00 ; **C 1 seniori E. Nemeș** (Din.) 47:11.

V. TOFAN

PRONOSPORT

AȘA ARATĂ O VARIANTĂ CU 13 REZULTATE EXACTE LA CONCURSUL PRONOSPORT NR. 41, ETAPA DIN 11 OCTOMBRIE 1970

1. România (A) — Finlanda (A) 1
2. Finlanda (tin.) — România (tin.) 2
3. Bologna — Internazionale x
4. Cagliari — Varese x
5. Catania — Fiorentina x
6. Milan — Sampdoria 1
7. Napoli — Foggia x
8. Roma — Lanerossi 1
9. Torino — Lazio x
10. Verona — Juventus x
11. Met. Tîrg. — A.S.A. Tg. M. 1
12. Știința Bacău — Sp. stud. 1
13. Gloria Bistrița — Min. B.M. 1

Fond de premii : 318 207 lei.

Plata premiilor se va face astfel : în Capitală începînd de vineri 16 octombrie 1970, pînă la 26 noiembrie 1970 și în țară, începînd aproximativ de marți 20 octombrie 1970 pînă la 26 noiembrie 1970 inclusiv.

DUBLUL SUCCES AL FOTBALIȘTILOR ROMÂNI ÎN MECIURILE CU FINLANDA

CELE 90 DE MINUTE DE LA BUCUREȘTI

Dobrin creează, Dumitrache înscrie

Aproximativ 50 000 de spectatori și... 22 de jucători au așteptat cu nerăbdare primul fluier al arbitrului Vamvacopoulos. Și iată, clipa a sosit. **N-au trecut decît 30 de secunde și mingea, purtată pe „triunghiul" Dumitrescu—Dobrin—Nunweiller, este expediată de ultimul, dar șutul său e blocat. Startul echipei noastre este vijelios.** Vigu se intercalează în atac și de la 25 m șutează puternic pe lîngă poartă (min. 2). Prima acțiune ofensivă a oaspeților — min. 3: aut în apropierea colțului terenului. Dinu întoarce balonul, dar mai mult îl înalță, și, din 6 m, Paatelainen trimite cu capul în brațele lui Răducanu. Peste 2 minute se remarcă **Dobrin** prin driblingul și pasa excelentă trimisă lui **Dumitrache.** Șutul-centrare al acestuia este respins de portar. Inițiativa aparține jucătorilor noștri. In min. 7 consemnăm o fază excelentă; **Nunweiller conduce mingea cîțiva pași, centrează, Dumitrache se înalță și reia spectaculos cu capul, puțin pe lîngă colțul porții.** Urmează o perioadă scurtă de joc la centru, după care oaspeții (min. 11) conduși de excelentul coordonator **Heikkila**, ies periculos în atac și **Toivanen** șutează puternic. Peste 3 minute îl imită și fundașul **Kautonen**, al cărui șut, de la 35 m, este deviat de **Răducanu** în corner. Apoi, la o bună centrare a lui **Dobrin** (min. 18), **Dumitrache** **e în poziție favorabilă, dar se întoarce inutil, nu pasează, dar nici el nu profită de situație.** Minutele se scurg și, în ciuda unor frumoase acțiuni ale jucătorilor noștri, tabela de marcaj nu se schimbă. In min. 19, Dobrin trimite cu călcîiul o pasă de maestru, iar Vigu șutează fulgerător. Tribuna a doua „vede gol", sărind în sus de bucurie. Dar, balonul se oprise în plasa laterală. In următoarele 8 minute, „motoarele" se cam sting. Oaspeții nu contează în atac, ai noștri nu insistă. Și după ce în min. 27 o frumoasă combinație (Dobrin—Sătmăreanu—Neagu) e încheiată de lovitura cu capul a lui Dumitrache, în min. 28 se deschide scorul: DOBRIN — CEL CE DĂDUSE PÎNĂ ATUNCI PASE EXCELENTE — SE ANGAJEAZĂ ÎN DRIBLING ȘI DIN APROPIEREA CAREULUI PASEAZĂ DIN NOU CA LA CARTE, IAR DUMITRACHE, SESIZÎNDU-I BINE INTENȚIA, ȚÎȘNEȘTE ȘI DE LA 10 m ȘUTEAZĂ DIN ÎNTOARCERE: 1—0. Cîteva momente apoi nu se mai insistă, pasîndu-se destul de mult lateral. Intr-o perioadă aparent calmă, în min. 40 ne tresar inimile datorită replierii greoaie în apărare, în special pe părțile laterale: Toivola scapă singur, iar cînd e „încolțit" de Dinu și Lupescu pasează lui Suomalainen, infiltrat pe dreapta, aflat singur în zona părăsită de Vigu. Șutul finlandezului, puternic, este, însă, imprecis și emoțiile trec. Vin apoi clipe frumoase pentru noi. IN MIN. 42, LA CAPĂTUL UNEI REUȘITE ACȚIUNI, DE PE PARTEA SA, ACEASTĂ AUTENTICĂ EXTREMĂ STÎNGA, DUMITRESCU, EXECUTĂ DIN VITEZĂ UN ȘUT-CENTRARE, LA SEMIÎNĂLȚIME. PORTARUL PLONJEAZĂ, RESPINGE CU PUMNII PÎNĂ LA... DUMITRACHE, CARE DE LA 10-11 m ȘUTEAZĂ CU SETE, JOS LA COLȚ, ȘI ÎNSCRIE DIN NOU: 2—0. E rezultatul cu care se încheie repriza, pentru că în următoarele trei minute nu mai consemnăm nimic deosebit la cele două porți.

Raportul de forțe nu se schimbă

Deciși să arate că pauza nu poate determina schimbarea raportului de forțe, tricolorii atacă în trombă de la repunerea balonului în joc. Tătaru, introdus în locul lui Neagu, îl deschide pe Dumitrache, urmează o cascadă de driblinguri care îl amețesc pe Rajantie, dar mingea nu ajunge în poartă pentru că lovitura de cap a lui Dumitrescu nu este la fel de precisă ca „stîngul" acestuia. Lucru dovedit la numai cîteva secunde mai tîrziu cînd, **în urma unei curse culminante, centrarea impecabilă a extremei noastre debutante este reluată spectaculos din volé de Dumitrache, care țîșnise în stilul său caracteristic.** Dar și de această dată mingea ocolește poarta lui Heinonen.

Jucătorii finlandezi își dau astfel seama că nu-și pot permite mai mult decît în prima repriză, mizînd mai departe pe o apărare supraaglomerată. Au intuit doar că singura portiță ce se mai poate deschide în calea rarelor lor contraatacuri era pe culoarul lui Sătmăreanu. Aici își construiesc combinațiile Toivanen și Paatelainen (min. 50 și 51), soldate cu două cornere consecutive.

Replica, de liniștire, vine tot din partea lui Dobrin și Dumitrache. Primul, cu două voleuri din afara careului de 16 m (min. 52 și 58) care au dat emoții portarului Heinonen, secundul insistînd într-o acțiune prelungită (min. 55), sfîrșită însă printr-un șut defectuos al lui Sătmăreanu.

Echipa oaspe se vede iar nevoită să se replieze pe ultima linie, lovitura liberă executată de Dobrin în min. 59 găsindu-i chiar pe toți 11 finlandezi în propria suprafață de pedeapsă. **Jucătorii noștri își croiesc metodic drumul spre buturile adversarului, îmbinînd șuturile pe poartă (Dinu — șut exploziv în min. 60, sus la colț, reținut greu de portar) cu fazele de spectacol (min. 61 — Dobrin pas „trasat", din cădere, la Nunweiller, în careul mic) care stîrnesc aplauzele publicului.** Doar Sătmăreanu, depășit de Paatelainen și Mäkelad (min. 62, 63, 64) lasă adversarului momente de respirație. De altfel, în min. 67 Răducanu a fost obligat, în urma unei faze similare, să se întrebuințeze serios — pentru unica dată în această repriză — culegînd mingea din capul lui Paatelainen.

In min. 68, excelent „un-doi" Dumitrache—Nunweiller, purtat în mare viteză, îl aduce pe mijlocașul român în fața portarului advers, dar unghiul nefast îl împiedică să obțină mai mult decît un corner. Urmează o scurtă perioadă de acalmie și apoi izbucnirea decisivă a golului trei. LA UN CORNER EXECUTAT DE SAVOIMA, MINGEA ESTE RECUPERATĂ DE LUPESCU, CARE ÎL LANSEAZĂ LUNG, PE CENTRU, PE FL. DUMITRESCU. O CURSĂ SCURTĂ ȘI DECISĂ, PASĂ LATERALĂ LA TĂTARU, AJUNS ÎN PREAJMA CAREULUI ADVERS, O CENTRARE ÎNAPOI LA RADU NUNWEILLER CARE, DE LA 20 m, ȘUTEAZĂ CU STÎNGUL, LA SEMIÎNĂLȚIME, ÎN COLȚUL LUNG: GOL! ERA MIN. 77 ȘI SCORUL A DEVENIT 3—0. TABELA DE MARCAJ FIIND ÎN DEPLINĂ CONCORDANȚĂ CU DESFĂȘURAREA JOCULUI.

Constantin ALEXE
Paul SLAVESCU

ROMÂNIA — FINLANDA 3—0 (2—0)

Stadion „23 August"; **timp** excepțional; **teren** foarte bun; **spectatori** — aproximativ 50 000. **Au marcat:** DUMITRACHE (min. 28 și 42), R. NUNWEILLER (min. 77). **Raport de șuturi:** 24—10 (13—6 pe spațiul porții); **raport de cornere:** 5—9.

ROMÂNIA: Răducanu (fără notă, nefiind solicitat — Sătmăreanu 6, Lupescu 8, Dinu 8, Vigu 7, Dumitru 8, R. Nunweiller 8, Neagu 6 (min. 46 Tătaru 6), Dobrin 9, Dumitrache 9, Fl. Dumitrescu 8.

FINLANDA: Heinonen — Maakipaa, Kilponen, Rajantie, Kautonen, Suomalainen (min. 55 Makeläd), Heikkila (min. 67 Litmanen), Savoimaa, Toivola, Toivanen, Paatelainen.

A arbitrat foarte bine LEONIDAS VAMVACOPOULOS — la centru, ajutat la linie de **Theodor Elefteriadis,** și **Panaitis Hristos** (Grecia).

Dobrin, controlînd cu măiestrie balonul, și-a pierdut pe drum adversarii și va lansa un nou atac al tricolorilor

5 MINUTE DUPĂ MECI

LITERA „D" ȘI-A FĂCUT DATORIA

● **Leonida Vamvakopoulos:** „Românii au fost net superiori" ● **Osmo P. Kaartunen:** „Echipa României a practicat un joc mai bun decît cel pe care l-am văzut la cehoslovaci"

Coborîm de la „masa presei", cu cîteva minute înaintea fluierului final, îndreptîndu-ne spre vestiare. In fața „tunelului" îl întîlnim pe tov. ION ALEXANDRESCU, secretar general al Federației române de fotbal. Ci-

ANGELO NICULESCU și TITUS OZON

tește în ochii noștri întrebarea — nici nu era greu! — și intră direct în subiect:

— O victorie cu 3—0 este un rezultat bun. Cît privește jocul echipei noastre, el a fost promițător. Nu e atît de simplu să te descurci în fața unei echipe venită să se apere și acționînd în permanență cu doi „libero". Jucătorul nostru nr. 1 a fost Florian Dumitrescu. Mi-au plăcut, de asemenea, Dobrin, Dumitrache și Vigu.

In timp ce vorbim, se apropie de noi „CIOGLI" VOGL, care a urmărit partida din apropierea terenului de joc. Ne grăbim să-i consemnăm părerile:

— Rezultatul, și chiar jocul de la Praga, mă făcuse oarecum temător față de replica finlandezilor. Ea a fost mai slabă decît mă așteptam, dar mai aproape de posibilitățile reale ale oaspeților. Dacă ar fi insistat mai mult, în repriza a II-a, echipa noastră ar fi realizat un scor mare.

Intrînd în vestiare, îi barăm drumul lui FLORIAN DUMITRESCU, care se îndrepta spre sala de dușuri. (Profesiunea ne obligă, uneori, să nu... alegem momentele cele mai convenabile pentru interlocutorii noștri). Ne scuzăm și îl rugăm să ne spună ce gîndește în aceste momente:

— Imi dau seama, fără falsă modestie, că debutul meu în echipa națională n-a fost rău. Trăiesc momente pe care, nu cu mult timp în urmă, n-aș fi îndrăznit nici măcar să le visez. Dar știu, totodată, că vîrsta nu-mi dă voie — la 27 octombrie voi împlini 24 de ani — să fiu o speranță, ci o CERTITUDINE. Voi face totul pentru asta!

Iată-ne, un minut mai tîrziu, în fața... statului major al echipei naționale: ANGELO NICULESCU — TITUS OZON.

— *Am întîlnit un adversar cu un bun moral de joc, creat de rezultatul de la Praga* — ne spune Angelo Niculescu. *Un adversar mai slab din punct de vedere tehnic, dar plin de energie, de ambiție. In general, noi am jucat bine, dar nu la valoarea „Mexicului". Cei mai buni au fost Dumitrache și Dumitru. Plin de promisiuni, jocul celor doi debutanți: Florian Dumitrescu și Vigu.*

Titus Ozon a exprimat un punct de vedere asemănător, preferințele sale oprindu-se, în ordine, la *Dumitrescu, Dobrin, Dumitrache și Dumitru. „Litera «D» și-a făcut datoria!"*, a încheiat, zîmbind, Ozon.

CORNEL DINU, căpitanul echipei naționale, este satisfăcut, dar se ferește să supraaprecieze victoria:

— Consider că echipa noastră a jucat bine, în fața unor adversari care, dacă nu cunosc toate tainele fotbalului, sînt, în orice caz, redutabili în jocul la intercepție. Incontestabil, putem să jucăm și mai bine. Și o să jucăm!

Firește, am ținut să cunoaștem și opiniile oaspeților, în legătură cu meciul abia încheiat, cu rezultatul lui, cu jocul celor două echipe. Să ascultăm, întîi, cuvîntul lui OSMO P. KAARTUNEN, președintele Federației finlandeze de fotbal:

— Așa cum ne așteptam, partida de la București a fost pentru noi infinit mai grea decît cea de la Praga. Băieții noștri au luptat cît au putut pentru un rezultat strîns, dar n-au reușit să împiedice acest 3—0, care reflectă just diferența din teren. Echipa României A PRACTICAT UN JOC MULT MAI BUN DECÎT CEL PE CARE L-AM VĂZUT LA CEHOSLOVACI. Vă doresc, în continuare, noi succese și locul I în grupă, năzuințele noastre neputînd merge prea departe.

Și antrenorul echipei Finlandei, OLAVI LAAKSONNEN, consideră rezultatul just. Și nu e supărat cîtuși de puțin.

— Mi-era teamă de o înfrîngere și mai severă, noi resimțindu-ne după efortul de miercuri seara. In plus, timpul a fost excelent pentru jucătorii dv., dar pentru noi, nu. In Finlanda, la plecare, termometrul a arătat minus 5 grade! Oricum, *victoria este pe deplin meritată.* Am fi putut pleca cu un 2—0, dacă portarul nostru n-ar fi greșit la golul al doilea, dar tot el este cel care ne-a ferit de alte goluri.

Ultimul popas l-am făcut la cabina arbitrilor. Vă redăm cele spuse de LEONIDA VAMVAKOPOULOS, conducătorul partidei:

— Românii au fost net superiori. A existat o diferență de clasă între cele două echipe. Cei mai buni jucători ai românilor? Dobrin, Dumitrache și Nunweiller. Rămîne să aflu și eu părerea dv. despre... mine.

— Ați arbitrat excelent! Vă felicităm pentru ecusonul F.I.F.A., pe care l-ați cucerit cu prilejul acestui meci!

Antrenorul OLAVI LAAKSONNEN

Declarații consemnate de:
Jack BERARIU
și Ion OCHSENFELD

REPORTAJ LA DOI PAȘI DE... PORTARUL HEINONEN!

... Meciul a început de cîteva minute și forfota din spatele porții finlandeze nu contenește... Număr cu băgare de seamă — sînt 12 fotoreporteri, singurul intrus, „înarmat" doar cu carnețel și creion, fiind subsemnatul, și fiecare își caută un loc cît mai favorabil, cu gîndul la marele gol, unicul, care să umple el însuși o pagină întreagă...

La un pas în fața noastră, portarul Heinonen — blond ca un înger, chip de june prim din perioada filmului mut — se mișcă neliniștit. Traversează poarta, înlătură cu piciorul o pietricică inofensivă, frămîntă cozorocul unei șepci albastre, pe care scrie — mă înșel oare? — monark...

In stînga, chiar în buza tribunei, o bucată uriașă de pînză — „HAI, ROMÂNI! NU UITAȚI DE GUADALAJARA!" — flutură ademenitor, în timp ce băieții atacă vijelios. Il privesc pe Heinonen. „Ingerul" pare încă teribil de stăpîn pe situație.

... Trecuse un sfert de oră, cînd unul dintre fotoreporteri a aruncat prin ochiurile porții oaspeților o primă monedă de 15 bani... „Fontana di Trevi", gîndesc, neputincios și stingher, privind nedumerit la celelalte monede care îi urmează.

— Ce-i asta? — întreb. De ce aruncați fiecare cîte 15 bani?

Nimeni nu-mi răspunde. Se fumează în dușmănie. Goarna lui Tudorică se aude de departe, din peluza de vizavi, ca prin vis, amăgitor, ca o simplă părere...

— Asta-i obiceiul nostru. Prețul golului...

... Minutul 28. Dobrin jonglează. Un dribling. O fentă. Incă una. Un pas spre stînga, un nou dribling, o întoarcere derutantă și o minge „printre", sclipitoare, spre Dumitrache, singur, singurel... Heinonen face doi pași — vai cu cîtă disperare —, intenționînd un blocaj, dar mingea trece prin dreapta lui, cu viclenie, și se duce în fundul plasei: 1—0!

„Ingerul" e la pămînt. Undeva, la mijlocul terenului, Dumitrache și Dobrin se îmbrățișează în cinstea primului gol, în timp ce arbitrul Vamvakopoulos face un gest elegant, arătînd cu mîna spre centrul gazonului, dirijînd parcă o orchestră numai de el știută...

... S-au mai scurs cîteva minute bune și pauza e aproape. Finlandezii abia își mai trag sufletul. Vigu, Florian Dumitrescu și o minge ce pare fără noroc... Ba nu, arădeanul o ajunge în marginea tușei, centrează, Heinonen zvîcnește, o scapă la Dumitrache, șut la firul ierbii și mingea se repede în același loc ca la primul gol: 2—0!

Pentru o clipă am rămas singur. Fotoreporterii s-au năpustit spre grupul de români înlănțuiți. Iată-i, se reîntorc, satisfăcuți.

— *Ei, dacă nu era banul meu!* zice cineva și toată lumea izbucnește în rîs. Doar „îngerul" — surprins de o asemenea veselie născută la doi pași de el — se întoarce spre noi cu o privire neasemuit de tristă... Tristețea celui învins... E 2—0 și meciul e ca și jucat.

Ovidiu IOANIȚOAIA

TEHNICA JUCĂTORILOR NOȘTRI A FOST DETERMINANTĂ

(Urmare din pag. 1)

instinctul și încrîncenarea care-l propulsează peste tot. Intre cei doi, care au mușcat din apărarea finlandeză ca dintr-o felie de pepene, s-a intercalat Dumitrache, cu destinul său de finalizator, beneficiind de pase multe și bune, potențîndu-le cu forța lui de explozie, cu fentele lui de drac, cu șuturile lui chinuitoare pentru orice portar.

Pofta de a apăra a lui Răducanu a rămas nesatisfăcută. Tamango a avut de prins numai mingi pe care nu le-ar fi scăpat în poartă nici cînd avea 10 ani, dar și-a ajutat echipa degajînd cu mîna repede și precis. A făcut și cîteva jonglerii, comandate de sufletul lui de copil poznaș, care ne-au încîntat, trebuie s-o recunoaștem, și pe noi și pe musafiri. Linia de fundași nu s-a confruntat serios cu nimeni. Intr-un meci de plăcere, ca cel de ieri, e bine că Dinu s-a gîndit să urce deseori în atac. Ar fi fost inutil și plicticos să fi rămas numai lîngă Lupescu, cînd nici el n-a prea avut ce face. Cert este că cei doi fundași centrali ai noștri au evoluat, atunci cînd au fost solicitați, fără cea mai mică unghie de greșeală. Ciudat, dar tocmai într-o partidă cînd am fost atacați doar sporadic a ieșit în relief că sîntem vulnerabili în zona fundașilor laterali. Și Vigu, dar mai ales Sătmăreanu, plecau stereotip în față, producînd accentuarea aglomerării și îngreuind astfel manevrele jucătorilor specialiști în chestiuni ofensive. Apoi, nu știm cine i-o fi învățat astfel, aveau tendința să rămînă avansați, să intre în combinații, să-și părăsească zona pentru multă vreme și numai naivitatea oaspeților a făcut ca aceste erori de orientare să nu aducă primejdii mari în careul lui Răducanu. La mijlocul terenului i-am avut, pe lîngă Dobrin și uneori Dinu, pe Dumitru și Nunweiller. Primul a executat din nou bine rolul său de mijlocaș de protecție, neutralizînd inițiative adverse, recuperînd baloane, închizînd căi de acces. Radu a făcut o partidă corectă, dar aportul său a fost mai puțin evident, poate fiindcă jocul nu i-a pus probleme deosebite. Și vorba cuiva, unde nu-s probleme, nu-s nici rezolvări! Neagu și Tătaru s-au înlocuit pe dreapta, fără ca nici unul dintre ei să facă din această zonă un spațiu de creație sau de finalizare. Doi fotbaliști buni pe un post neconvenabil au făcut ca jocul naționalei să fie debil pe una din extreme.

Obligată permanent să înfrunte o formație baricadată în fața propriei porți, echipa României a dovedit resurse, soluții și carențe. Circulație uneori rapidă, demarcări sincrone, pase perpendiculare și șuturi de la distanță, renunțarea la metoda paselor sterile, toate acestea au creat numeroase ocazii de gol. La deficiențele amintite în comentariul nostru mai trebuie adăugat, cu gîndul la viitor, neutilizarea „un-doi-urilor" și viteza de joc deseori mică, acolo în zona', unde înaintașii trebuie să mănînce chibrituri.

CAMPIONATUL DIVIZIEI B

SERIA I: Sportul studențesc—învins la Bacău

METALUL TÎRGOVIȘTE — A.S.A. TG. MUREȘ 2—1 (2—0)

TÎRGOVIȘTE, 11 (prin telefon, de la trimisul nostru). Metalurgiștii, dornici de a se reabilita în fața propriilor suporteri după eșecul suferit etapa trecută, au atacat puternic din start pentru a se desprinde de valoroșii lor adversari. Mureșenii, pentru a tempera iureșul gazdelor, s-au așezat în teren după sistemul 4—3—3, jucînd cu Boloni ca extremă falsă.

Din primele minute, Metalul a atacat și a obținut doar cîteva cornere. In min. 5 și 7 am asistat la două intrări periculoase ale fundașului Metalului, Stanciu, asupra lui Caniaro. In continuare, jocul a devenit spectaculos. In min. 16 s-a marcat primul gol: Pavlovici, aflat pe post de extremă dreaptă, a centrat la semiînălțime, iar portarul Solyom (A.S.A.) a scăpat balonul, care a depășit linia de poartă. Tușierul Gh. Motorga, aflat pe fază, a arătat „gol valabil", iar arbitrul A. Bentu l-a acordat. Oaspeții au protestat vehement, dar conducătorul jocului și-a menținut decizia. Metalurgiștii, încurajați de cei 5 000 de spectatori au atacat susținut, creînd la fiecare fază derută în apărarea mureșenilor. In min. 24, Metalul și-a mărit avantajul. Extrema stîngă Turcu, lansat excelent de Mureșan, a centrat și colegul său Pîrvu cu capul, a înscris.

După pauză, fizionomia jocului s-a schimbat. Metalurgiștii, mulțumiți de rezultat, au oprit motoarele, permițînd oaspeților să echilibreze jocul și să atace foarte periculos, prin Caniaro și Naghi. In min. 52, Metalul a ratat o mare ocazie. Pîrvu, scăpat singur, avîndu-l doar pe Solyom, a șutat pe lîngă poartă. In min. 88, mijlocașul Naghi a redus din handicap, înscriind din mijlocul careului de 16 m. A arbitrat bine A. Bentu—București.

A. Păpădie

ȘTIINȚA BACĂU—SPORTUL STUDENȚESC BUCUREȘTI 2—1 (1—0)

BACĂU, 11 (prin telefon, de la trimisul nostru). Bucureștenii s-au prezentat la Bacău cu mari speranțe în obținerea, cel puțin, a unui rezultat egal. Ei aveau, însă, să sufere, în fața unei echipe fără virtuți tehnice deosebite, dar plină de vigoare și dorință de victorie, prima înfrîngere din acest campionat. Deci, după cum spunea după joc antrenorul bucureștenilor, I. Motroc, „al noulea [illegible] a fost fatal"...

Meciul debutează, ca de obicei, într-o notă de avînt al gazdelor, care ratează, numai în primele trei minute, două ocazii rarissime. Ofensiva continuă cu aceeași îndîrjire și în min. 7 consemnăm înscrierea primului gol: după un „un-doi" reușit pe partea dreaptă, între Codreanu și Pelea, BANU înscrie. 1—0 pentru Știința. In continuare, jocul se echilibrează. Sportul studențesc domină, chiar, în unele perioade, dar înaintașii săi ratează, incredibil prin Pană (min. 20) și Vasilache (min. 24).

In repriza secundă jocul se menține egal, cu multe faze exclusiv de mijlocul terenului. Dar, în min. 56, o fază avea să iasă cu totul din anonimat. La un atac extrem de simplu, fundașul central al echipei oaspete, Sîrbu, se complică inutil, încearcă să trimită mingea „acasă" peste doi adversari dar PELEA interceptează și... 2—0 pentru gazde. Bucureștenii izbutesc să reducă din handicap în min. 78, prin CICU, care a transformat impecabil o lovitură de la 20 m și, poate, ar fi forțat și egalarea dacă același Cicu n-ar fi fost eliminat — la un gest nesportiv, — de către arbitul Cursaru (min. 80).

Totuși conducătorul partidei a dovedit o curioasă înțelegere pentru jocul „tare" practicat de gazde și, în special, pentru „cerberul" Corobana, căruia nu a socotit necesar să-i acorde, la numeroasele lui intervenții dure, nici măcar un avertisment.

D. Graur

DUNĂREA GIURGIU — C.F.R. PAȘCANI 2—1 (1—0)

Localnicii au avut în permanență inițiativa, dar Leșeanu, Cristache și Lungu au ratat cîteva ocazii favorabile. Feroviarii s-au apărat supranumeric și portarul lor, Catrina, a rezolvat multe situații critice. Au marcat: Lungu (min. 10) și Țigănilă (min. 86), respectiv Panait (min. 80 din 11 m). A condus bine G. Micloș — București. Arbitrii de linie N. Dima și T. Marin s-au prezentat la joc cu o întîrziere de 20 de minute și din această cauză meciul a început după ora oficială.

Tr. Barbălată—coresp.

PORTUL CONSTANȚA — METROM BRAȘOV 2—1 (1—0)

Joc frumos. Constănțenii au jucat mai ofensiv și pe lîngă cele două goluri înscrise au mai avut și două bare. Autorii golurilor: Bibiboacă (min. 38) și Enache (min. 73), respectiv Băditoiu (min. 86). Foarte bun arbitrajul lui I. Dancu — București.

L. Bruckner, coresp.

FLACĂRA MORENI — PROGRESUL BRĂILA 3—2 (2—0)

Gazdele au revenit, în fine, la o formă bună. Golurile au fost înscrise de Postolache (min. 12 și 13), Drăgan (min. 62), respectiv Urmeș (min. 85 din 11 m) și Stănoaie (min. 88 din penalty). Slab arbitrajul lui Ad. Macovei — Bacău. In min. 80, jucătorii Frățilă (Flacăra) și Gheorghiță (Progresul) au fost eliminați pentru lovire reciprocă.

Gh. Ilinca, coresp.

POLITEHNICA GALAȚI — Ș.N. OLTENIȚA 1—0 (0—0)

Meciul s-a disputat la Tecuci, deoarece terenul Politehnicii este suspendat. In prima parte, studenții au dominat, dar Lehăduș a ratat o mare ocazie (min. 13) de a deschide scorul. După pauză, gălățenii au continuat să domine și, în min. 72, Tudorie a marcat. Apoi, jucătorii de la S.N.O. au avut inițiativa, însă n-au putut egala. In min. 82, jucătorul Zotinca (Politehnica) a fost eliminat pentru intenția de lovire a adversarului. Satisfăcător arbitrajul lui V. Lupu — Roman.

V. Doruș, coresp.

CEAHLĂUL P. NEAMȚ — OȚELUL GALAȚI 2—1 (1—1)

La capătul unui joc viu disputat, Ceahlăul a cîștigat la limită. Au marcat: Contardo (min. 25 din 11 m), Ștefănescu (min. 50), respectiv Ioniță (min. 14). A arbitrat bine E. Păunescu — Vaslui.

C. Nemțeanu, coresp.

METALUL BUCUREȘTI — POIANA CÎMPINA 2—0 (1—0)

Partida nu s-a ridicat la un nivel mulțumitor. Bucureștenii au debutat furtunos, reușind cîteva acțiuni bine gîndite la poarta adversă. Oaspeții nu au reușit să-și găsească cadența și au greșit copilărește, în special datorită liniei de apărare, care a fost penetrabilă și a dat posibilitatea înaintașilor bucureșteni să-și creeze situații favorabile de a marca. Una din acestea a adus și primul gol al gazdelor, în min. 14, cînd Dumitru Emil i-a pasat lui Iancu în marginea careului de 16 m. Acesta a mai făcut cîțiva pași și apoi a marcat. Dn acest moment, meciul a căpătat o altă înfățișare. Cîmpinenii au ieșit la joc, au pus stăpînire pe mijlocul terenului, unde Popa și Ilarion au avut o activitate laborioasă, dar în minutele 18, 21, 35 și 44 Chiru și Strechian au ratat situații favorabile. In repriza secundă, oaspeții au fost cei care au atacat mai mult, dar acțiunile lor sterile s-au oprit în marginea careului bucureștenilor. Al doilea gol al metalurgiștilor a căzut în min. 79, cînd noul introdus în teren, Stan Gabriel, a reluat cu capul balonul în plasă, la un corner executat de Roman, de pe partea stîngă. In continuare, aceeași dominare a oaspeților, dar... numai atît. A arbitrat bine *St. Mataizer* — Craiova.

Florian Sandu

CLASAMENTUL

1. Sp. studențesc	9	6	2	1	15- 8	14
2. A.S.A.	9	5	2	2	22- 8	12
3. Dunărea	9	6	0	3	9-10	12
4. Ceahlăul	9	5	1	3	13- 9	11
5. Știința	9	5	1	3	11- 8	11
6. Progresul	9	4	2	3	15- 9	10
7. Metalul Buc.	9	4	2	3	10- 7	10
8. Metalul Tirg.	9	5	0	4	10-11	10
9. Portul	9	4	1	4	7-11	9
10. Oțelul	9	3	2	4	12-10	8
11. Metrom	9	3	2	4	9-12	8
12. C.F.R.	9	2	3	4	11-14	7
13. S.N.O.	9	2	3	4	6-10	7
14. Poiana	9	2	2	5	6-11	6
15. Flacăra	9	1	3	5	9-19	5
16. Politehnica	9	2	0	7	5-13	4

ETAPA VIITOARE (18 octombrie): Progresul Brăila—Metalul Tîrgoviște, Oțelul Galați—Metrom Brașov, Sportul studențesc București—Dunărea Giurgiu, Poiana Cîmpina—Politehnica Galați, CFR Pașcani—Portul Constanța, A. S. Armata Tg. Mureș—Știința Bacău, Ceahlăul P. Neamț—Metalul București, S.N. Oltenița—Flacăra Moreni.

SERIA A II-a: Gazdele au pierdut doar două puncte

POLITEHNICA TIMIȘOARA — OLIMPIA SATU MARE 2—0 (0—0)

Doar 53 de minute a rezistat echipa oaspete asaltului destul de dezlînat al studenților. Pînă în acest minut, sătmărenii s-au apărat bine și portarul lor, Pusztay, a salvat goluri ca și făcute. Dar, timișorenii au forțat jocul și în min. 53, la o fază din careul advers, Copăceanu a intervenit și a deschis scorul. In continuare, studenții au făcut risipă de energie și în min. 76 au majorat scorul. In acest minut, fundașul Jula (Olimpia) a întîrziat să intervină și Copăceanu, atent, a preluat balonul, a șutat și a nimerit bara, apoi a reluat și... 2—0. Pînă la sfîrșitul partidei, tabela de marcaj a rămas neschimbată. Bun arbitrajul lui M. Biolan — Tr. Severin.

Ion Stan, coresp.

METALURGISTUL CUGIR—C.S.M. REȘIȚA 2—0 (2—0)

Joc plăcut, de bun nivel tehnic. Metalurgiștii au avut în majoritatea timpului inițiativa. Oaspeții au pus accentul pe apărare și au atac sporadic, dar periculos. Golurile au fost realizate de Șoangher (min. 8) și Iancu (min. 18). A arbitrat foarte bine P. Badea — Brașov.

P. Năsui, coresp.

CORVINUL HUNEDOARA—VAGONUL ARAD 0—0

Partida s-a caracterizat printr-un joc de uzură. Arădenii s-au descurcat foarte bine în apărare. De remarcat faptul că portarul Weichelt (Vagonul) a apărat un penalty, executat de Pleian, în min. 83. P. Sotir — Mediaș a condus bine.

S. Albu, coresp.

MINERUL ANINA — OLIMPIA ORADEA 1—0 (0—0)

Meciul a plăcut, fiind de un bun nivel tehnic. Minerii au atacat mai mult, în special după pauză, cînd au marcat unicul gol al partidei, prin Mathe (min. 60). Orădenii au evoluat bine, inițiind contraatacuri periculoase. Raport de cornere: 12—1 în favoarea Minerului. A arbitrat I. Pop — Hunedoara.

P. Lungu, coresp.

C.F.R. ARAD—GAZ METAN MEDIAȘ 3—0 (2—0)

Deși partida a cunoscut și unele perioade de echilibru, victoria gazdelor nu a fost pusă nici un moment sub semnul îndoielii. Arădenii au acționat organizat, au marcat golurile de care au avut nevoie pentru a-și adjudeca victoria și apoi s-au dedicat spectacolului. Au marcat: Gligor (min. 13 și 20) și Damian (min. 58). De remarcat că în min. 35 Cociuban (C.F.R.) a ratat un penalty. A arbitrat Z. Silaghi — Oradea.

Gh. Nicolăiță, coresp.

C.S.M. SIBIU — U.M. TIMIȘOARA 5—2 (3—0)

Sibienii au dominat categoric timp de 60 de minute. In această parte a jocului ei au marcat cele cinci goluri. Autori: Mihai (min. 9), Unguroiu (min. 18), Stoicescu (min. 34 și 59) și Rădoi (min. 54). După ce și-au văzut victoria asigurată, localnicii au cedat inițiativa timișorenilor, care au profitat de două greșeli ale apărării sibienilor și au redus din handicap. Cele două goluri ale oaspeților au fost realizate de Ianci (min. 66 și 80). Bun arbitrajul lui Z. Szecsei — Tg. Mureș.

Ionescu, coresp. principal

GLORIA BISTRIȚA — MINERUL BAIA MARE 3—2 (2—1)

Ambele formații au prestat un joc frumos. Bistrițenii au irosit multe ocazii favorabile de a mări diferența de goluri. Golurile au fost marcate de Moldovan (min. 8), Ogan (min. 15), Ciocan (min. 73) pentru Gloria, Rednic (min. 37) și Kerteș (min. 89, autogol) pentru Minerul. A condus foarte bine O. Calugherovici — Brașov.

I. Toma, coresp.

CRIȘUL ORADEA — ELECTROPUTERE CRAIOVA 2—2 (1—2)

Gazdele au lăsat impresia că nu sînt puse la punct cu pregătirea fizică și, în același timp, între compartimente nu a existat o bună colaborare. Apărătorii Bulc, Sătmăreanu II și Catona au greșit de cîteva ori foarte grav, greșeli de care au profitat craiovenii, înscriind cele două goluri. Craiovenii au evoluat bine, practicînd un joc deschis și au fost bine organizați în apărare. Golurile au fost marcate de N. Alexandru (min. 22 din 11 m), Sătmăreanu II (min. 76) pentru Crișul, Chesnoiu (min. 10 și 42) pentru Electroputere. A arbitrat excelent A. Pop—Cluj

I. Ghișa, coresp. principal

CLASAMENTUL

1. Politehnica	9	6	2	1	18- 7	14
2. C.S.M. Sibiu	9	6	1	2	22- 9	13
3. Min. Anina	9	6	0	3	11- 7	12
4. Crișul	9	4	4	1	14-10	12
5. Corvinul	8	5	1	3	12- 9	11
6. Olimpia S.M.	9	5	0	4	8- 8	10
7. Minerul B.M.	9	4	2	3	13-13	10
8. Metalurgistul	9	3	3	3	12-13	9
9. Electroputere	9	3	3	3	9-13	9
10. C.F.R. Arad	9	4	0	5	9-11	8
11. Gloria	9	4	0	5	9-17	8
12. Olimpia Oradea	9	3	1	5	8-11	7
13. Gaz metan	9	3	1	5	11-16	7
14. C.S.M. Reșița	9	2	1	6	11-10	5
15. U.M.T.	9	2	1	6	9-15	5
16. Vagonul	9	1	2	6	3-10	4

ETAPA VIITOARE (18 octombrie): C.F.R. Arad—Politehnica Timișoara, Olimpia Oradea—Olimpia Satu Mare, Electroputere Craiova—Minerul Anina, Gaz metan Mediaș—Vagonul Arad, U.M. Timișoara—Metalurgistul Cugir, Gloria Bistrița—Crișul Oradea, C.S.M. Reșița—Minerul Baia Mare, Corvinul Hunedoara—C.S.M. Sibiu.

Maria Alexandru — triplă campioană balcanică

SOFIA, 11 (prin telefon), de la corespondentul nostru. Întrecerile din cadrul celei de a 7-a ediții a Balcaniadei de tenis de masă s-au încheiat duminică seara. Sportivii români au avut o comportare bună, cîștigînd patru titluri balcanice dintre cele șapte puse în joc, două finale (simplu femei și dublu mixt) disputîndu-se în familie.

Maria Alexandru

AL TREILEA TITLU (DUPĂ CELE DE LA ECHIPE ȘI SIMPLU FEMEI) PENTRU ROMÂNIA A FOST CUCERIT DE PERECHEA MARIA ALEXANDRU—CARMEN CRIȘAN. Româncele s-au calificat direct în semifinale, unde au dispus de cuplul Scrivanu—Luka (Grecia) cu 3—0. În cealaltă semifinală: Ranghelova, Neikova—Resler, Srbeț 3—1. Reprezentantele României au ieșit învingătoare, fără emoții, cu 3—0 (13, 12, 9).

Proba de dublu băieți a dat cîștig de cauză cuplului iugoslav **Șurbek, Csordas** în dauna fraților Peter și Todor Velikov (Bulgaria) cu 3—1. Doboși și Ovanez au eliminat în sferturi pe Terziev—Gheorghiev (Bulgaria) cu 3—0, dar au pierdut în semifinale la frații Velikov cu 3—0, în timp ce Gheorghe și Nicolae au ieșit din sferturi, în fața lui Șurbek și Csordas cu 3—1.

Surpriza Balcaniadei a constituit-o proba de dublu mixt unde în finală, au ajuns perechile Crișan—Gheorghe și Alexandru-Doboși. Primii au întrecut în semifinale pe Resler—Surbek cu 3—0, iar secunzii pe Neikova—P. Velikov, cu același scor. FINALA, **singura desfășurată în cinci seturi, S-A ÎNCHEIAT CU VICTORIA MARIEI ALEXANDRU ȘI A LUI ȘERBAN DOBOȘI: 3—2** (16, —18, —17, 15, 16).

Toma HRISTOV

În semifinalele de simplu femei, **Maria Alexandru** a învins lejer pe Neikova (Bulgaria), cu 3—0, iar **Carmen Crișan** a eliminat-o pe Ranghelova cu 3—1, luîndu-și astfel revanșa după înfrîngerea din proba pe echipe. FINALA A REVENIT CU UȘURINȚĂ MARIEI ALEXANDRU **cu 3—0 (15,5,11).**

La simplu bărbați, **Gheorghe, Doboși** și **Nicolae** au ajuns pînă în sferturi de finală, iar **Ovanez** s-a oprit în optimi (învins de Csordas cu 3—1). Meciurile din sferturi s-au încheiat cu rezultatele: Șurbek—Gheorghe 3—0, Csordas—Konev 3—1, P. Velikov—Doboși 3—0, Vecko—Nicolae 3—1. Semifinale: Csordas—Surbek 3—0, Vecko—P. Velikov 3—0, **finala: Csordas** (Iugoslavia)—Vecko (Iugoslavia) **3—0** (3.15,17).

sportul în lume

Olandezii au egalat printr-o lovitură de la 11 m!

Olanda—Iugoslavia 1-1 (0-1) în Campionatul european

ROTTERDAM, 11 (prin telefon). Pe celebrul stadion al echipei Feijenoord, în cadrul grupei a VII-a a campionatului european (din care mai fac parte R.D. Germană și Luxemburgul) echipele Olandei și Iugoslaviei au terminat nedecis: 1—1. Cei peste 60 000 de spectatori nu au urmărit un spectacol agreabil, în schimb au fost compensați de dueluri aprige și o dăruire totală din partea jucătorilor ambelor formații.

Prima repriză aparține oaspeților care prin Dușan Bajevici și Geaici atacă dezlănțuit. La un asemenea atac **în min. 24 Geaici nu poate fi oprit decît prin fault la 18 m. Execută tot el, la pășanjen și... 1—0.** Repriza a doua începe cu atacuri dezlănțuite ale gazdelor, iar în min. 50 la o învălmășeală arbitrul acordă, spre surprinderea generală, 11 m pentru gazde! Israel transformă penaltiul (1—1). Apoi ambele echipe atacă disperat, dar apărările, atente, rezolvă totul.

Au jucat formațiile: OLANDA: **Van Beverens — Strik, Lasseroms, Israel, Van Duivenbode, Jansen, Rinders (Wery), Kylian, Van Hangem, Van der Kulen, Venstrom.** IUGOSLAVIA: **Ciurkovici — Tešan, Paunovici, Holțer, Stepanovici, Pavlovici (Acimovici), Jerkovici (Oblac), Petkovici, Bajevici, Musemici, Geaici.**

S-au remarcat: **Tešan, Stepanovici, Petkovici** și **Geaici** de la iugoslavi și **Israel, Wery** de la olandezi. A arbitrat cu scăpări brigada de arbitri scoțieni condusă de Mullan.

● **În cadrul aceleiași competiții, echipa de tineret a Olandei a învins la Eindhowen echipa Iugoslaviei cu 5—2 (3—0).**

În grupa a treia a campionatului european o surpriză: Malta—Grecia 1—1 (0—0) **în meciul disputat la La Valetta. Au marcat Vasalo (min. 69) pentru gazde și Kritikopoulos, cu 10 minute înaintea fluierului final, a egalat.**

Iată-l pe Geaici (în centru), cu mîinile ridicate, jubilînd după înscrierea golului Iugoslaviei, cu care a deschis scorul în meciul de la Rotterdam. Telefoto: A.P.-AGERPRES

Pe pistele de atletism

A început turneul atleților vest-germani în America de Sud. În cadrul unui concurs desfășurat la Valparaiso (Chile), Uwe Beyer a aruncat ciocanul la 72,24 m, Heide Rosendahl a sărit 6,68 m la lungime, iar Wolfmann a sărit 5,10 m la prăjină.

★

La Grenoble, tînăra Veronique Grandrieux a cîștigat proba de 100 m în 11,6 (performanță care egalează recordul de junioare al Franței) și cursa de 200 m în 24,3. În același concurs, Yves Leroy a totalizat 7 003 puncte la decatlon, rezultat care reprezintă un nou record de juniori al Franței.

★

Într-un concurs desfășurat la Bruxelles, Emil Puttemans a parcurs distanța de 3 000 m în 7:54,4 — a doua performanță belgiană din toate timpurile.

★

La Bonn: Nickel 20,8 — 200 m; Zacharias 2,15 m — înălțime; Freese 53,0 — 400 m (f) și Mickler 7,70 m — lungime (m).

★

Cu prilejul unui concurs care a avut loc la Weinheim, (R.F.G.), Neu a cîștigat aruncarea discului cu 63,14 m, iar Metz s-a clasat pe primul loc în cursa de 100 m cu timpul de 10,3. Proba de triplusalt s-a încheiat cu victoria lui Sauer cu 16,18 m. În proba de 110 mg, Berkes l-a învins pe Nickel, ambii fiind cronometrați cu 13,9.

RECORD MONDIAL LA HALTERE

În cadrul unui concurs de haltere desfășurat la Tokio, halterofilul japonez **HORIKISHI a stabilit un nou record mondial la categoria muscă, stilul împins: 100,5 kg.** Performanța depășește cu jumătate de kilogram vechiul record mondial care aparținea compatriotului său Koji Miki.

Esența unei victorii

(Urmare din pag. 1)

erau parcă invitați să pătrundă.

Golul întîi al partidei a fost, dacă vreți, un model de artă și de... violențe, șarja lui Dobrin spre stînga frontului de atac atrăgînd 5—6 oameni înspre el și direcția lui de pătrundere, pasa pitești eanului în zona rămasă liberă fiind un splendid cadou pe care puncheurul Dumitrache l-a transformat cu o siguranță de maestru. Spontaneitatea reacției tuturor jucătorilor români, care s-au dus imediat să-l îmbrățișeze pe Dobrin, a fost un gest de recunoaștere a principalului autor, un gest de recunoaștere și de recunoștință.

De-a lungul partidei, fericita inspirație de a-i „lega" pe acești doi jucători de clasă care se numesc Dobrin și Dumitrache și-a dovedit în repetate situații potențele. Ieri a fost clar pentru toată lumea că un asemenea tandem JUCĂTOR CREATOR-FINALIZATOR nu trebuie să fie nicicînd sfărîmat. Înclinăm chiar să credem că mulți antrenori din străinătate și-ar dori o asemenea pereche de excepție.

Spre satisfacția spectatorilor, în jocul echipei României și-a făcut ieri o „irupție" nebănuită de viguroasă debutantul arădean Florian Dumitrescu, posesorul unui șuleu și autorul unor centrări care-l amintesc pe greu egalabilul Tătaru I. Ieri, „eroul de la Rotterdam" a fost coautor la golul doi semnat de același Dumitrache, care a exploatat imposibilitatea portarului finlandez de a stăpîni centrarea imperabilă a lui Dumitrescu.

Cîștigat, practic, în prima repriză, meciul a pus în a doua sa parte o singură problemă jucătorilor români: cum se poate sparge „cazemata" unei zone clădită de 8—9 adversari?

Folosind cu precădere șutul de la distanță, fotbaliștii români au găsit un antidot potrivit — dovedit pînă la urmă și eficace, spectaculosul gol al lui Radu Nunweiller fiind realizat printr-o „bombă" de la aproximativ 20 m.

Este adevărat, în condițiile apărării aglomerate a oaspeților, desfășurarea jocului pe extreme ar fi adus un spor de periculozitate la poarta oaspeților, dar trebuie să recunoaștem că asemenea „teme practice" nu prea le-au fost date pînă acum fotbaliștilor noștri, obligați de jocuri și de adversari să cultive aproape exclusiv contraatacul. Nu-i mai puțin adevărat și faptul că la 2—0 îți ceri mai puțin ție însuți.

În sinteză, o victorie care ne bucură, o victorie pe care o așteptam, o victorie care dă încredere.

P. ARGAN-coresp. principal

S-a încheiat „Cupa Universitatea" VOLEIBALISTELE TIMIȘORENCE ÎNVINGĂTOARE

Timișoara, 11 (prin telefon) Cea de a doua ediție a turneului internațional feminin de volei, „Cupa Universitatea", găzduită de sala Olimpia din localitate, a luat sfîrșit cu victoria formației Universitatea Timișoara. De-a lungul celor trei zile de întreceri, echipa antrenată de prof. Doru Jitaru, s-a dovedit cea mai bine pregătită și, ca urmare, a terminat neînvinsă competiția. Sîmbătă seara, în etapa a patra, C.S.M. Sibiu a dispus de Steaua Roșie Belgrad cu 3—1, iar Universitatea Timișoara de Slavia Praga cu 3—0.

În cea de a cincea etapă (ultima), desfășurată duminică dimineața, s-au înregistrat următoarele rezultate: C.S.M. Sibiu—Universitatea Cluj 3—0, Slavia Praga—Partizan Rijeka 3—1. Deși inițial a fost considerată partidă cheie a turneului, întîlnirea dintre Universitatea Timișoara și Steaua Roșie Belgrad a fost o simplă formalitate pentru gazde, care au cîștigat cu 3—0. Clasament final: 1. **Universitatea Timișoara**, 2. C.S.M. Sibiu, 3. Slavia Praga, 4. Steaua Roșie Belgrad, 5. Universitatea Cluj, 6. Partizan Rijeka.

Acest turneu, care tinde să devină tradițional, a fost util, echipele participante manifestîndu-și dorința de a se afla și în viitor pe lista invitatelor.

P. ARGAN-coresp. principal

CAMPIONATE NAȚIONALE DE FOTBAL ÎN EUROPA

ITALIA. — Nici una dintre echipele fruntașe nu au reușit în etapa a treia a campionatului italian o victorie, deși ele au susținut meciuri pe teren propriu în compania unor formații proaspăt promovate în prima divizie. Cagliari a terminat la egalitate cu Varese, ca și Napoli cu Foggia. Dar, spre deosebire de celelalte etape, cea de ieri a fost mai bogată în goluri: în cele 8 jocuri s-au înscris 17 goluri, primul record al campionatului!

Iată rezultatele și autorii golurilor: la Bologna: **Bologna — Inter** 2—2 (Savoldi 2, respectiv Facchetti și Frustalupi); la Cagliari: **Cagliari — Varese** 1—1 (Bonetti pentru Varese și Nicolai pentru gazde); la Catania: **Catania — Fiorentina** 0—0; la Milano **Milan — Sampdoria** 3—1 (Villa 2, Benetti, respectiv Salvi); la Napoli: **Napoli — Foggia** 0—0; la Roma: **Roma — Lanerossi Vicenza** 4—1 (Amarildo 2, Zigoni și Cordova, respectiv Maraschi din penalty); la Torino: **Torino — Lazio** 1—1 (Dolso pentru Lazio și Puia pentru gazde); la Verona: **Verona — Juventus** 0—0.

În clasament conduc Cagliari și Napoli cu cîte 5 p, urmate de Bologna, Fiorentina, Internazionale, Juventus și Milan cu 4 p.

În clasamentul golgeterilor conduce Savoldi cu 4 goluri marcate.

Cesare TRENTINI

R. F. A GERMANIEI. — Sîmbătă, etapa a XI-a, nu a furnizat surprize, dar a înregistrat numeroase scoruri egale. Cel mai valoros rezultat l-a obținut formația din Gelsenkirchen, Schalke 04, care a dispus în deplasare cu 3—0 de noua promovată Arminia Bielefeld. Campioana țării, Borussia Mönchengladbach a obținut o nouă victorie (3—1 cu Eintracht Braunschweig) și își păstrează poziția de lider. Fosta fruntașă a clasamentului, Bayern München, nu a reușit decît un scor alb (0—0) pe teren propriu cu cîștigătoarea cupei, Kickers Offenbach. Herta B.S.C., care a avut un start foarte bun la începutul campionatului, a fost învinsă cu 3—1 de Borussia Dortmund. Echipa lui Overath, dar care lipsește în momentul de față din formația sa, F. C. Köln, a pierdut cu 2—0 partida cu Hannover 96. Iată celelalte rezultate: Rotweiss Essen — V.f.B. Stuttgart 1—1, F. C. Kaiserslautern — Rotweiss Oberhausen 4—1, Eintracht Frankfurt — M.S.V Duisburg 0—0, Hamburger S.V. — Werder Bremen 1—1. Primele clasate:

1. Borussia Mönchengladbach 11 5 6 0 24—7 16
2. Bayern München 11 5 5 1 19—9 15

Herta, Braunschweig și **Schalke 04** au cîte 13 p.

UNGARIA. — În etapa a 8-a s-au înregistrat numeroase surprize. Ujpesti Dozsa a suferit prima înfrîngere în campionat, Ferencvaros a fost învinsă de M.T.K., la Pecs Honved nu a reușit decît un scor egal, iar Komlo și Salgotarjan au cîștigat în deplasare. Iată rezultatele: Vasas — Dunaujvaros 6—1, Csepel — Diosgyör 1—1, Győr — Ujpesti Dozsa 2—1, Pecs — Honved 0—0, Ferencvaros — M.T.K. 0—1, Tatabanya — Szeged 4—1, Szombathely — Salgotarjan 1—2, Videoton — Komlo 0—3. Clasament: Ujpesti Dozsa și Vasas cîte 20 p, M.T.K. 17 p, Honved și Ferencvaros cîte 15 p. etc.

R. D. GERMANĂ: Etapa a 8-a a campionatului a confirmat din nou forma excelentă a echipelor Dynamo Dresda și F. C. Carl Zeiss Jena, care de altfel s-au remarcat și în primul tur al cupelor europene. În două partide s-au consemnat rezultate interesante prin numărul mare de goluri marcate și prin evoluția scorurilor: Sachsenring Zwickau a dispus cu 5—4 de Rotweiss Erfurt, iar Chemie Leipzig a dispus în deplasare de Stahl Riesa cu 4—3. Celelalte rezultate: Vorwärts Berlin — Chemie Halle 2—2, F. C. Magdeburg — Union Berlin 2—3, Lokomotive Leipzig — Dynamo Berlin 1—0, F. C. Carl Zeiss Jena — Hansa Rostock 2—1, Dynamo Dresda — Wismut Aue 5—0. În clasament conduce Dynamo Dresda cu 11 p, urmată de F. C. Carl Zeiss Jena tot cu 11 p, Union Berlin și F. C. Magdeburg cîte 9 p etc.

Scandal în fotbalul englez...

Recenta declarație a lui Jackie Charlton făcută la un post englez de televiziune a stîrnit un adevărat scandal la Londra. Cunoscutul internațional a declarat că se va retrage din fotbal numai după ce „va pune la punct pe doi dintre adversarii săi", pe care însă nu i-a numit. Federația engleză a reacționat prompt, dictînd suspendarea sa din rîndurile echipei naționale.

Deci, Merckx n-a putut cîștiga Turul Lombardiei... În fotografia de mai sus, îl vedem pe asul belgian (stînga), încercînd zadarnic să-și adjudece victoria în ultima etapă, dar italianul Gianni Motta (în dreapta) va fi mai rapid.
Telefoto: A.P.-AGERPRES

DEN HERTOG (OLANDA) ÎNVINGĂTOR ÎN „TURUL CICLIST AL BULGARIEI"

SOFIA, 11 (prin telefon, de la corespondentul nostru Toma Hristov). Sîmbătă a luat sfîrșit la Sofia cea de a XX-a ediție a „Turului Bulgariei". Ultima etapă, disputată între Blagoevgrad și Sofia (162 km), a fost cîștigată de Gonschorek (R.D. Germană) în 4 h 31:06.

Victoria finală a revenit alergătorului olandez DEN HERTOG — fost campion olimpic și mondial — care a parcurs cei 1 448 km (împărțiți în 13 etape) în 34 h. 25:00. El a fost urmat de Gonschorek (R.D.G.) la 2:46, Mickein (R.D.G.) la 2:53, De Köning (Olanda) la 3:29, Kovalczuk (Polonia) la 5:14 ș.a. Cicliștii români, care au avut o comportare slabă, s-au clasat pe locurile: **26. Nicolae Ciumeti la 19:46 de învingător; 28. Vasile Teodor la 20:20; 44. C. Ciocan la 31:06.** Vasile Selejan și St. Suciu au abandonat, iar Alex. Sofronie a fost exclus din competiție.

Pe echipe, clasamentul general final arată astfel: 1. OLANDA 104 h 29:02; 2. Bulgaria la 17:32; 3. R. D. Germană la 17:38; 4. Danemarca la 20:18; 5. Italia la 26:44; 6. Polonia la 33:55; 7. Franța la 45:19; 8. Cehoslovacia la 48:55; 9. **România la 58:17**; 10. Bulgaria II la 1 h. 35:07; 11. Elveția la 1 h. 55:28; 12. Iugoslavia la 3 h. 04:27.

La competiție au luat parte 78 de concurenți din 11 țări, dintre care au terminat 60.

JANSSEN A PĂRĂSIT SPITALUL

Ciclistul olandez Jan Janssen a părăsit spitalul în care a fost internat timp de două săptămîni. Medicii i-au interzis, însă, să mai concureze pînă la sfîrșitul anului și, totodată, să facă eforturi deosebite.

V. HORT CONTINUĂ SĂ FIE LIDER LA VINKOVCI

BELGRAD, 11 (Agerpres). În turneul internațional masculin de șah de la Vinkovci (Iugoslavia) s-au disputat partidele întrerupte din rundele anterioare. Larsen l-a învins pe Bertok, iar Velimirovici a cîștigat la Quinteros. Partidele Petrosian-Velimirovici și Larsen-Marici s-au încheiat remiză.

În clasament, după 5 runde, pe primul loc se află marele maestru ceheslovac Vlastimil Hort cu 4 puncte, urmat de Minici (Iugoslavia) 3½ p, Taimanov (U.R.S.S.) — 3 (1) p, Petrosian, Bronstein (ambii U.R.S.S.) — Marici (Iugoslavia) 3 p etc.

Marele maestru cehoslovac Vlastimil Hort își apără cu succes primul loc în turneul de la Vinkovci (Iugoslavia).

Brazilia nu va mai juca pînă în 1972?

O știre din Rio de Janeiro anunță o surprinzătoare hotărîre a lui Joao Havelange, președintele confederației braziliene de sport. Acesta a anunțat că **echipa națională de fotbal a Braziliei nu va mai susține nici o partidă pînă în 1972, cînd se va desfășura** — în cinstea celei de a 150-a aniversări a Independenței statului — **mica „CUPĂ MONDIALĂ", la care vor participa echipele Uruguayului, Argentinei, Angliei, Portugaliei, Spaniei, Mexicului, U.R.S.S., Iugoslaviei, Chile, Peru, R. F. a Germaniei, Paraguayului, Italiei, Belgiei, Braziliei, precum și o formație din Africa.**

Hotărîrea a stîrnit o vie reacție în cercurile fotbalistice. Havelange a motivat-o însă prin dorința de a oferi, în toată această perioadă, o posibilitate echipelor de club de a susține cît mai multe jocuri amicale.

„STATU QUO" ÎN CAMPIONATELE DE HANDBAL

(Urmare din pag. 1)

aruncare de la 7 m) și că arbitrajul lui C. Căpățînă și T. Ene — ambii din Buzău — a fost, de asemenea, corect. Au înscris: **Băicoianu (4), Costandanche — I.E.F.S., Secheli (2), Metzenrath, Onofraș, Mureșan** — Universitatea.

Călin ANTONESCU

RULMENTUL BRAȘOV — TEXTILA BUHUȘI 15—12 (7—7). Handbaliștele de la Rulmentul au reușit să se distanțeze doar în repriza secundă, utilizînd cu succes contraatacurile și șuturile de la semidistanță. Principalele realizatoare: **Prundaru (5)** — Rulmentul, **Șerban (6)** — Textila. Au arbitrat bine T. Curelea și D. Racoveanu (București). **V. Popovici** — coresp.

MUREȘUL TG. MUREȘ — VOINȚA ODORHEI 7—9 (4—5). Oaspetele au meritat victoria fiind mai decise în fazele de finalizare. Cele mai eficiente jucătoare: **Cordoș (4)** — Mureșul, **Maghiari (4)** — Voința. Au condus I. Dobre și I. Boschner (Brașov). **A. Szabo** — coresp.

CONSTRUCTORUL TIMIȘOARA — UNIVERSITATEA BUCUREȘTI 7—12 (5—6). După un început promițător, cînd gazdele conduceau cu 5—2 (min. 12), cîteva greșeli ale portarului Benkő au făcut ca rezultatul să se modifice, inițiativa aparținînd apoi, în întregime, studenților, care au cîștigat pe merit. Cele mai multe goluri: **Stef (3)** — Constructorul, **Arghir (8)** — Universitatea. Au condus bine A. Barabaș (Reșița), P. Radvani (Cluj). **C. Crețu** — coresp.

C.S.M. SIBIU — CONFECȚIA BUCUREȘTI 13—13 (6—10)

MASCULIN

POLITEHNICA GALAȚI — UNIVERSITATEA BUCUREȘTI 10—13 (5—9).

GALAȚI, 11 (prin telefon, de la trimisul nostru). Derby-ul etapei și-a meritat din plin numele, deoarece, aci, în orașul de pe malul Dunării, cei peste 3 000 de spectatori au asistat la un joc deosebit de spectaculos. După cîteva momente de tatonare, gazdele au deschis scorul în primul minut și au păstrat inițiativa pînă în min. 18 cînd tabela de marcaj arăta 3—2 pentru gălățeni. În acest moment, bucureștenii au egalat și au preluat conducerea pe care au păstrat-o pînă în final. Cu un conducător de joc subtil și inspirat (Bădău), cu un „tunar" de temut (Chicidț) și cu un portar în formă excelentă (Orban), care a apărat și 2 aruncări de la 7 m — oaspeții au avut jocul la discreție, perforînd sistematic și spectaculos apărarea adversă. De altfel, spre final, ei au condus chiar la o diferență de 6 goluri (13—7), permițîndu-și în această situație să slăbească ritmul pe care îl impuseseră și facilitînd gazdelor posibilitatea de a reduce din scor. Politehnica, susținută de o galerie „forte", a făcut tot ce a fost în puterile jucătorilor săi să obțină victoria, dar — în cele din urmă — nu a reușit decît să piardă onorabil. Este de subliniat faptul că Politehnica a beneficiat de 8 aruncări de la 7 m, dintre care a ratat 3! Au înscris: **Dumitrescu (3), Pădure (3), Văduva (2), Micheli Eftimie** — Politehnica: **Chicidț (4), Schumann (3), Voinea (2), Paraschiv (2), Bădău, Costache II** — Universitatea. Au arbitrat: **D. Purică** (excelent) și **V. Erhan** (slab) — ambii din Ploiești.

Horia ALEXANDRESCU

STEAUA—UNIVERSITATEA CLUJ 17—12 (8—7). Victoria echipei campioane s-a conturat destul de greu, după multe emoții și a fost evidentă doar în ultimele 15 minute de joc. Pînă atunci, scorul a fost tot timpul apropiat, de multe ori egal, iar în primele minute chiar în avantajul oaspeților (4—2 în min. 8 și 5—4 în min. 14). Studenții clujeni, de această dată cu garnitura completă, au dat o replică neașteptat de bună, nu atît din punct de vedere al angajamentului fizic, cît mai ales din punct de vedere tehnic și tactic. Abia spre sfîrșitul jocului, formația bucureșteană s-a putut în sfîrșit detașa, obținînd o muncită și la un moment dat compromisă victorie. Curajos și corect arbitrajul cuplului Gh. Mateescu și Al. Popescu din Orașul Gh. Gheorghiu-Dej. Au înscris: **Gruia (5), Birtolom (4), Cristian (3), Speck (2), Gațu, Goran, Popescu**—Steaua, **Schmidt (3), Roth (2), Schobel (2), Panțiru (2), Tudosie (2), Petri**—„U".

DINAMO BUCUREȘTI—ȘTIINȚA LOVRIN 17—10 (8—2). Deși lipsiți de aportul a 3 titulari, dinamoviștii au dominat cu autoritate de-a lungul întregii partide, conducînd la un moment dat și cu 8 goluri diferență (min. 33: 10—2; min. 35: 12—4). Principalii realizatori: Dan Marin (5), — Dinamo, Zamfirache (4) — Știința. Au arbitrat corect I. Tămășan și Gh. Ivanoiu — ambii din Galați. **Gh. Rangu.**

DINAMO BACĂU — POLITEHNICA TIMIȘOARA 12—8 (8—5). Gazdele au obținut o victorie pe deplin meritată. Principalii realizatori: **Cervenca (4), Avramescu (2), Ostache (2), Chelaru (2)** — Dinamo; **Cîrlan (2)** — Politehnica. Excelent arbitrajul prestat de Gh. Popescu și M. Petrescu — București.

V. Neniță-coresp.

DINAMO BRAȘOV — VOINȚA BUCUREȘTI 14—9 (8—6). Joc deosebit de disputat — uneori prea... disputat — încheiat cu victoria brașovenilor, care au înregistrat prima victorie în actualul campionat. Cele mai multe goluri: **Messmer (4), Radu (3)** — Dinamo; **Fabian (2), Mureșan (2), Anghel (2)** Voința. Au condus cu scăpări C. Senchea, P. Cobilici — Ploiești:

C. Gruia — coresp. principal

TELEX ● TELEX ● TELEX ● TELEX ● TELEX ● TELEX ● TELEX ● TELEX ● TELEX ● TELEX

Manuel Orantes a cîștigat titlul de campion la tenis al Spaniei. În finala întrecerilor de la Madrid el l-a învins cu scorul de 7—5, 6—2, 6—3 pe Juan Gisbert. La feminin victoria a revenit Mariei del Carmen Coronado.

■

La Sulzbach, s-a disputat întîlnirea internațională de gimnastică dintre echipa secundă a R. F. a Germaniei și selecționata Turciei. Gimnaștii vest-germani au obținut victoria cu scorul de 271,20—188,25 puncte.

TOKIO, 11 (Agerpres). — S-a stabilit ca întrecerile viitoarelor campionate mondiale de „karate" să se desfășoare în 1971 la Paris. Datele nu au fost încă fixate. Această hotărîre a fost luată în cadrul lucrărilor congresului Federației internaționale de karate de la Tokio.

■

Campionatul mondial de box la cat. semimijlocie (clasa juniori) se va desfășura la 30 octombrie la Roma. Cu acest prilej campionul lumii, italianul Bruno Arcari, își va pune centura în joc în fața brazilianului Raimundo Dias.

Federația de gimnastică a Norvegiei a stabilit loturile ce vor face deplasarea la campionatele mondiale, programate între 22 și 27 octombrie la Ljubljana. Din lotul masculin fac parte Aage Storhaug, Tore Lie, Trygve Gjerstad, Helge Nilsen, Eddie Pedersen și Thorbjoern Ingvaldsen. Echipa feminină cuprinde pe Unni Holmen, Wenche Sjong, Kristin Gurholt, Bente Hansen și Trine Andresen.

■

Într-un meci contînd pentru campionatul de hochei pe gheață al U.R.S.S., echipa Dinamo Moscova a învins cu scorul de 3—2 (3—1, 0—0, 0—1), formația Aripile Sovietelor Moscova.

■

În cadrul turneului internațional masculin de baschet de la Lublin, echipa poloneză Liublinianka a obținut o surprinzătoare victorie cu scorul de 67—63 (30—26) în fața formației sovietice Jalghiris Kaunas.

■

La Sydney s-a desfășurat întîlnirea internațională amicală de judo dintre reprezentativa Australiei și o selecționată vest-germană. Oaspeții au obținut victoria cu scorul de 22—20 puncte.

Redacția și administrația: str. Vasile Conta nr. 16; telefoane: centrală 11 10 05, secția corespondenți 11 51 09, interurban 72 și 286; telex: sportrom buc. 180. Tiparul: I. P. „Informația", București 40368

PROLETARI DIN TOATE ȚĂRILE, UNIȚI-VĂ!

sportul

ZIAR AL CONSILIULUI NAȚIONAL PENTRU EDUCAȚIE FIZICĂ ȘI SPORT

ANUL XXVI — NR. 1051 (6485) 4 PAGINI 30 BANI Marți 13 octombrie 1970

Tovarășul Nicolae Ceaușescu, președintele Consiliului de Stat, a plecat spre New York pentru a participa la lucrările sesiunii jubiliare a O.N.U.

Tovarășul Nicolae Ceaușescu, președintele Consiliului de Stat al Republicii Socialiste România, a plecat luni dimineața spre New York, pentru a participa la lucrările Sesiunii jubiliare a O.N.U., organizate cu prilejul aniversării a 25 de ani de la crearea Organizației Națiunilor Unite.

Tovarășul Nicolae Ceaușescu a plecat împreună cu soția sa, Elena Ceaușescu.

Cu același avion au plecat tovarășii Dumitru Popescu, membru al Comitetului Executiv, secretar al C.C. al P.C.R., deputat în Marea Adunare Națională, și Corneliu Mănescu, ministrul afacerilor externe.

La plecare, pe aeroportul Băneasa, erau de față tovarășii Emil Bodnaraș, Paul Niculescu-Mizil, Gheorghe Pană, Gheorghe Rădulescu, Virgil Trofin, Ilie Verdeț, Maxim Berghianu, Florian Dănălache, Constantin Drăgan, Emil Drăgănescu, Janos Fazekas, Petre Lupu, Manea Mănescu, Dumitru Popa, Leonte Răutu, Vasile Vîlcu, Ștefan Voitec, Iosif Banc, Petre Blajovici, Miron Constantinescu, Mihai Dalea, Mihai Gere, Ion Iliescu, Ion Ioniță, Vasile Patilineț, Ion Stănescu, precum și soțiile conducătorilor de partid și de stat, vicepreședinți ai Consiliului de Miniștri, membri ai C.C. al P.C.R., ai Consiliului de Stat și ai guvernului, conducători ai instituțiilor centrale și organizațiilor obștești, ziariști.

Erau prezenți Leonard C. Meeker, ambasadorul S.U.A. la București, șefi ai misiunilor diplomatice acreditați în țara noastră Sayed Abbas Chedid, directorul Centrului de informare al Organizației Națiunilor Unite, și alți membri ai corpului diplomatic.

Mii și mii de cetățeni ai Capitalei, veniți la aeroport fac o entuziastă manifestare tovarășului Nicolae Ceaușescu. Răsună puternice aplauze, ovații. Ei își exprimă sentimentele de dragoste și înaltă prețuire ce le nutresc față de conducătorul partidului și statului nostru. Tovarășul Nicolae Ceaușescu răspunde cu căldură aclamațiilor mulțimii. Avionul oficial cu care călătorește spre New York tovarășul Nicolae Ceaușescu a decolat la ora 9.

(Agerpres)

La 28 octombrie

La Haga: A.D.O. - Lotul A român
La Sofia: Lotul A bulgar - Lotul olimpic român

Lotul A și echipa olimpică vor susține în ziua de 28 octombrie meciuri amicale peste hotare. Tratativele purtate de Federația română de fotbal cu diverse echipe au luat sfîrșit, încheindu-se cu rezultate concrete. Astfel, lotul A va evolua în Olanda, în compania actualului lider al campionatului — A.D.O. Haga, iar echipa olimpică va întîlni, la Sofia, prima selecționată a Bulgariei.

Echipa de fotbal a României pe drumul noii tentative de calificare

BENEFICIUL MATURITĂȚII ȘI TEHNICII SOLICITĂ IDEI ȘI REZOLVĂRI NOI

În meciul cu Finlanda, echipa noastră națională s-a bazat pe mulți jucători participanți la C.M., asigurîndu-și, deci, o structură în stare să susțină ideea de stabilitate și continuitate, acum, la începutul noii ediții a campionatului european. În paralel, ea a fost și obiectul unor primeniri fortuite, în speranța că vor fi amendate unele puncte nevralgice și că va dobîndi o capacitate superioară celei din sezonul trecut. Condițiile partidei (adversar modest și o întreagă ambianță favorabilă) interzic judecăți de valoare comparativă. Este gratuit să ne întrebăm, după jocul de alaltăieri, dacă națională se dovedește acum superioară echipei văzute în preliminarii sau la Guadalajara. Se poate însă afirma că **RADUCANU, LUPESCU, DINU, DOBRIN, DUMITRU, NUNWEILLER, TĂTARU, NEAGU, DUMITRACHE, sînt jucători ce pot reprezenta și în continuare serioase puncte de sprijin pentru construirea reprezentativei,** capacitatea lor înmulțind numărul de soluții și permițînd felurite opțiuni. Coeziunea internă a echipei, sesizabilă în numeroase momente, este tocmai rezultatul prezenței acestor jucători care s-au întîlnit de atîtea ori în ultimii doi ani în lotul național. Reconfortantă ni s-a părut, desigur, și **strădania lui Dobrin de a pune în mișcare toate fațetele marelui său talent, pentru a cîștiga definitiv un loc în structura echipei.** Reușitele sale, mult apreciate de spectatori, le-am dori să le permanentizeze. (Notarea care i-a venit din partea antrenorului Angelo Niculescu nu este însă de natură să alimenteze elanul acestui controversat jucător.)

Pe scurt, **duminică s-a reconfirmat faptul că în prezent dispunem de cîțiva jucători de elită, în conformitate cu exigențele fotbalului internațional, că EXISTĂ O ECHIPĂ REPREZENTATIVĂ în stare să ajungă un organism colectiv cu deosebită putere de apărare și forță de atac.** Publicul a sesizat aceste valențe, apreciind cu generozitate evidențele și latențele naționalei, cum tot așa de bine a observat și limitele ei actuale, pe care le vrea, ca și noi, eliminate.

În afara rezultatului, interesant în orice competiție oficială, **partida de acum două zile avea, cum am mai spus, și un subtext experimental, fiindcă întîlnirea cu echipa Țării Galilor va fi mult mai aspră și cere soluții de neinfirmat.** Din acest punct de vedere ultima evoluție a exprimat cu precădere realități știute sau intuite, fără să simplifice lucrurile, ci poate dimpotrivă. Mai întîi a ieșit în evidență pe lîngă realizări, existența unor deficiențe

I. MITROFAN

(Continuare în pag. a 4-a)

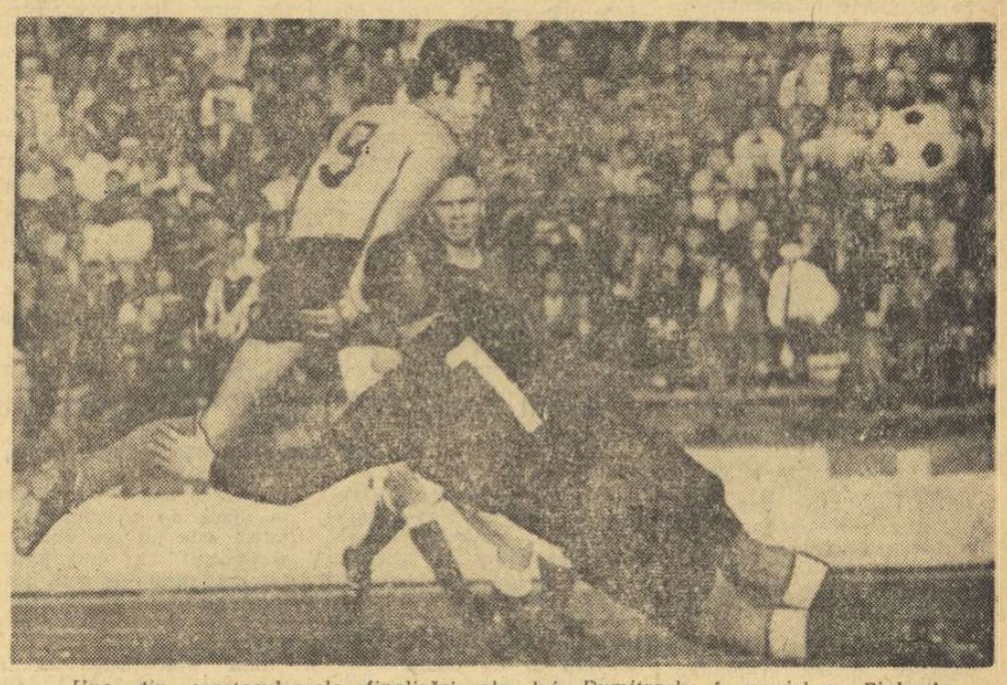

Una din spectaculoasele finalizări ale lui Dumitrache în meciul cu Finlanda.

MIERCURI, PE „REPUBLICII"

Rapid întîlnește cunoscuta echipă braziliană F.C. Bangu

După cum am mai anunțat, cu ocazia turneului pe care îl face în Europa, cunoscuta echipă braziliană F.C. BANGU va susține un meci și în țara noastră. Partida va avea loc miercuri, pe stadionul Republicii, cînd *F.C. Bangu* va întîlni pe Rapid, în rîndurile căreia vor evolua și componenții echipei naționale, *Răducanu, Lupescu, Dumitru* și *Neagu*.

Cum ora de începere a meciului nu a fost încă stabilită, vom reveni mîine cu precizarea respectivă.

Miercuri și joi, la „Floreasca"

SPECTACOL DEMONSTRATIV AL ECHIPELOR DE GIMNASTICĂ ALE JAPONIEI ȘI ROMÂNIEI

Așadar, echipele de gimnastică ale Japoniei se află de cîteva zile în Capitală. Duminică, a doua zi după sosirea lor în București, gimnaștii niponi au efectuat un antrenament de acomodare la sala de la complexul „23 August", acomodare care a devenit un antrenament veritabil de două ore (cîte 30 de minute la fiecare aparat). În cursul zilei de luni, oaspeții au vizitat Palatul pionierilor, iar la prînz, la sediul CNEFS, conducătorii și antrenorii ce însoțesc pe sportivii japonezi au fost primiți de președinta Federației române de gimnastică, Elena Poparad.

Apoi, din nou la antrenament. Gimnastele — la sala de la „23 August", gimnaștii — la Floreasca. Sub supravegherea renumitului Yukio Endo, antrenorul principal al echipei Japoniei, și urmăriți de ochiul sever al video-magnetofonului (noutate pentru sala Floreasca și pentru numeroșii specialiști și gimnaști români care i-au urmărit la lucru), oaspeții — într-o extraordinară ordine și disciplină — au lucrat timp de aproape patru ore. După ce timp de o oră au executat o încălzire generală și elemente de acrobatică, Hayata, Nakayama, Kato și ceilalți ași ai gimnasticii nipone au exersat elemente sau au efectuat exerciții complete la toate cele șase aparate.

Conducătorii delegației japoneze au răspuns favorabil propunerilor făcute de federația noastră, astfel că demonstrația echipelor de gimnastică ale României și Japoniei va avea loc miercuri (fete) și joi (băieți), de la ora 18, în sala Floreasca.

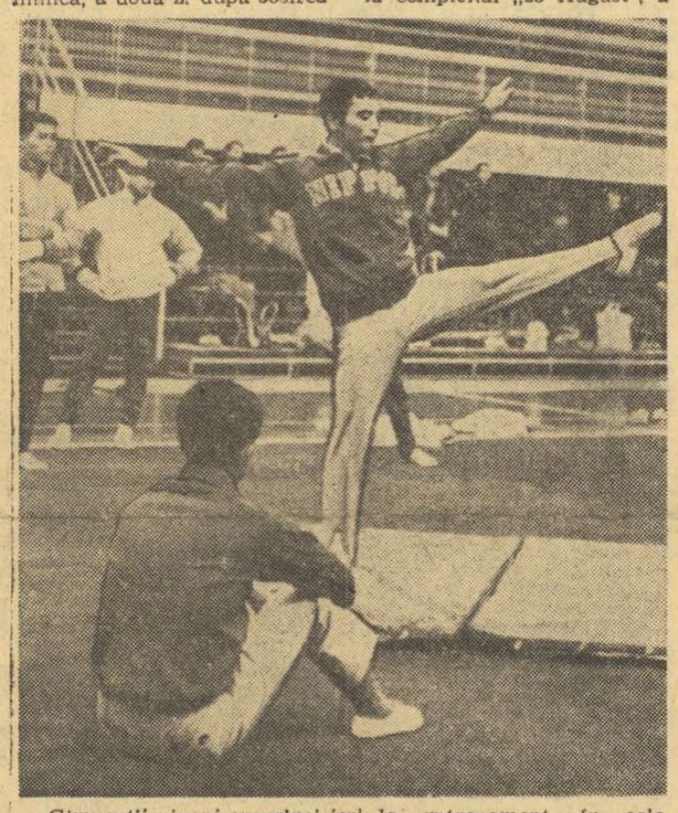

Gimnaștii niponi surprinși ieri la antrenament, în sala Floreasca Foto: DRAGOȘ NEAGU

PREMIILE „RALIULUI TOAMNEI"

Ieri după-amiază juriul Raliului Toamnei s-a întrunit pentru a lua în discuție cele cîteva contestații făcute de concurenți. Hotărîrile juriului au adus mici modificări clasamentelor în care figurează toate cele 25 de echipaje prezente atît la start cît și la sosire.

Iată acum **CLASAMENTUL GENERAL AL „RALIULUI TOAMNEI"**:

1. **Dan Bonjuc — Ileana Iliescu** (Fiat 850), 253 p.; 2. Sever Vasian — Aurel Vasian (Skoda 1000 MB) 264 p.; 3. Mihnea Ludu — Adrian Mureșan (Fiat 600) 267 p.; 4. Cornel Găman — Gheorghe Găman (Dacia 1100) 275 p.; 5. Constantin Radu — Dumitru Cocan (Fiat 850) 280 p.; 6. Olga Snic — Eugen Ionescu Cristea (Fiat 850) 282 p.

Pe clase, iată ordinea învingătorilor: CLASA I (pînă la 800 cmc): 1. Mihnea Ludu — Ad. Mureșan (Fiat 600) 267 p.; 2. Halina Lascăr — Marinela Surloiu (Trabant 601) 295 p; 3. Alex. Cătuneanu — Gh. Codreanu (Fiat 600) 305 p.

CLASA A II-A (800—1000 cmc): 1. **Dan Bonjuc — Il. Iliescu** (Fiat 850) 253 p.; 2. S. Vasian — A. Vasian (Skoda 1000 MB) 264 p.; 3. Const. Radu — D-tru. Cocan (Fiat 850) 280 p.

CLASA A III-A (1000—1300 cmc): 1. **Cornel Găman — Gh. Găman** (Dacia 1100) 275 p.; 2. Olga Snic — E. Ionescu Cristea (Fiat 850) 282 p.; 3. Valentin Vișan — I. Rizescu (Dacia 1100) 286 p.

CLASA A V-A (1600—2000 cmc): 1. N. Tănase — N. Nicolau (Renault 16) 320 p.; 2. M. Ionescu — D. Rusu (Dacia 1100) 325 p.; 3. Mircea Atlas — Maria Iliescu (Fiat 850 sport) 329 p.

„CUPA DOAMNELOR":

1. **Halina Lascăr — Marinela Surloiu** (Trabant 601) 295 p.; 2. Constanța Niculescu — Mariana Banner (Dacia 1100) 729 p.; 3. Coca Georgescu — Elisabeta Toader (Trabant 601) 1032 p.

Distribuirea premiilor oferite de Școala de șoferi amatori București, organizatoarea raliului, C.E.C., A.D.A.S. și Loto-Pronosport va avea loc astăzi, la ora 18 la Modern Club (bd. Bucureștii Noi 43).

CAMPIONATELE REPUBLICANE DE CROS

În patru orașe (BACĂU, BUCUREȘTI, Rm. VÎLCEA și SIBIU) vor avea loc, în ziua de 1 noiembrie, întrecerile etapei de zonă a campionatelor republicane de cros (individuale și pe echipe). Întrecerile finale ale acestei competiții sînt programate în ziua de 8 noiembrie, la TG. MUREȘ.

Bilanțul s-ar fi putut prezenta mult mai rodnic și eficient

Sportul din județe la tribuna dezbaterilor — BIHOR

De curînd, o brigadă de control a C.N.E.F.S., condusă de conf. universitar ION ȘICLOVAN a efectuat timp de 10 zile un control al activității sportive din orașul Oradea și județul Bihor. La sfîrșitul perioadei de investigație, primele concluzii au fost prezentate în cadrul unei ședințe la care au participat membrii biroului Consiliului județean pentru educație fizică și sport și un mare număr de activiști sportivi din sectorul analizat. Fiind martori la acest bilanț, vom prezenta cititorilor noștri o serie de aspecte de interes general.

COLOANA REALIZĂRILOR GENERALE

Au fost bine apreciate: **activitatea colectivului catedrei de educație fizică de la liceul din Beiuș** (metodică adecvată, ameliorare continuă a bazei materiale, lecții de educație fizică exemplare), **precum și a celui de la școala generală nr. 2 din Salonta; utilizarea sporită a crosurilor ca mijloc de îmbunătățire a rezistenței fizice a elevilor; organizarea de competiții sportive în timpul liber al școlarilor** (Liceul de construcții — Oradea); **preocupările pentru învățarea înotului. La grupa de gimnastică pregătită de prof. F. Ban, de la Liceul nr. 3 — Oradea (fete de 11—13 ani, au fost subliniate virtuozitatea tehnică, premisele pentru înaltă performanță), ca și randamentul deosebit al unor profesori de specialitate** — Francisc Matei, Dumitru Tudor, Ion Ilea, G. Walcowschi, Ion Buda, Gh. Luchin, Atena Vidican. **Desfășurarea gimnasticii în producție se realizează în cadrul unor cooperative meșteșugărești. Pentru prima oară s-a organizat în țară o grupă de practicare sistematică a exercițiilor fizice de către oamenii vîrstnici. Au mai fost relevate cele 13 titluri de campioni naționali obținute de sportivi din județul Bihor, aportul organizatoric al sindicatelor la desfășurarea activității sportive de masă, participarea activiștilor U.T.C. la viața sportivă a satelor și, în sfîrșit, prezența în loturile naționale a unor sportivi din acest spațiu geografic.**

ÎN MULTE LOCURI EDUCAȚIA FIZICĂ RĂMÎNE, TOTUȘI, O SIMPLĂ VORBĂ MARE

În numeroase școli, membrii echipei de control au cules însă date obiective care atestă nivelul precar al calităților motrice ale elevilor. Faptul se datorește, bineînțeles, formalismului care bîntuie în orele de educație fizică, ajunse astfel fără randament.

Exemple:

Din cele 18 fete ale unei clase a XI-a, doar una e în stare să sară la lungime peste 3,50 m. **Restul sar mai puțin, iar una nici măcar 2 m.**

La o altă școală, majoritatea elevilor unei clase aleargă 100 m în 19, 20 și peste 20 de secunde, ceea ce aduce cu un mers ceva mai repede.

Un mare număr de copii aleargă pe călcîie, deci inestetic și fără eficacitate. De ce? Pentru că nu s-a perseverat în însușirea corectă a acestei deprinderi elementare și fiindcă elevii aleargă foarte puțin.

Intensitatea efortului din lecțiile de educație fizică se situează sub pragul minimei

Romulus BALABAN

(Continuare în pag. a 2-a)

ANTRENORUL SPAKOV: „Steaua va avea patru campioni la box"

● Rapidiștii în vizită la Steaua ● Pometcu, singura grijă a lui Aurel Dumitrescu

E oare închisă sala de box a clubului din Giulești? Cărui fapt se datorește prezența antrenorului rapidist Tedi Niculescu, și a elevilor săi în sala clubului Steaua?

Asupra acestui lucru aveam să ne edificăm imediat. *„Nu este închisă sala noastră,* ne spune antrenorul Niculescu, *dar întrucît noi avem un lot restrîns, simțeam nevoia să schimbăm partenerii de antrenament. Iată pentru ce sîntem în vizită la Steaua".*

„Vă aștept și miercuri, intervine antrenorul Spakov, *după cum îi invit și pe boxerii de la Metalul; apoi vom pleca și noi prin alte săli. Sînt extrem de utile aceste contacte între boxeri, mai cu seamă acum înaintea turneului final al campionatelor".*

De fapt, cei pe care ne propusesem să-i vizităm de data aceasta sînt pugiliștii clubului militar. Ei au avut întotdeauna un cuvînt greu de spus în campionate. Noul sistem de desfășurare a finalelor, cu meciuri aproape zilnice, le-a dat de gîndit și stelițtilor, care sînt conștienți că vor fi supuși unui mare efort. Aceasta este și explicația pentru care elevii lui Chiriac și Spakov se pregătesc cu atîta sîrg.

În ring, perechile se succed. Năstac (Steaua) — Tecuceanu (Rapid), Popa (S) — Bădoi (R), Drăgan (S) — Gruiescu (S), Pușcaș (S) — Mageri (R). Schimburile sînt cam dure, ceea ce-l determină pe antrenorul Șerbu Neacșu să intervină deseori pentru a tempera zelul boxerilor. O mare poftă de lucru manifestă campionul european Aurel Dumitrescu. Țelul lui Dumitrescu este de a cîștiga titlul na-

R. CĂLĂRAȘANU

(Continuare în pag. a 2-a la rubrică)

Antrenament la mănuși, ieri, la Steaua. Între corzi, Gruiescu (stînga) și Drăgan

Foto: V. BAGEAC

SCENA DE GHEAȚĂ

Mai e puțin și în Palatul nostru de gheață vor răsuna din nou acordurile festive, vestind apariția patinatorilor pe dreptunghiul imaculat. Siluetele lor vor luneca sprintare între mantinele, în rotiri repezi și sărituri neînfricate, unind într-un singur mănunchi grația, elanul și măiestria desăvîrșită. Patinajul artistic, sport făcut să delecteze privirile, reintră în drepturi sub cupola patinoarului acoperit „23 August".

Acolo unde patinează, de cîteva duminici, copiii noștri, gustînd din bucuriile lunecării pe gheață, vor evolua acum copii-minune. Adevărați artiști pe patine, oaspeții Bucureștiului își fac un debut îndelung așteptat și dorit, pe prima noastră scenă de gheață. Vom vedea evoluînd campioni mondiali și europeni, patinatori și patinatoare care au cules laurii cei mai de preț în marile competiții, ca și aplauzele nestăvilite ale publicului iubitor de frumos.

Rodnina și Ulanov, Karelina și Proskurin, Ludmila Besakova, Zöller, Zidek, Cetvertuhin și alți artiști ai gheții dau la București, la finele acestei săptămîni, un adevărat spectacol de gală. Este și primul din istoria, să recunoaștem, destul de săracă în evenimente, a patinajului nostru.

Cu interes și legitimă simpatie, așteptăm și apariția celor doi campioni ai țării, foarte tinerii Beatrice Hustiu și Gheorghe Fazekaș. Am fi dorit, totuși, să vedem, cu acest prilej, mai mulți patinatori români evoluînd alături de marii noștri invitați. Dar, o curioasă hotărîre a organizatorilor, întărită de biroul federal al F. R. Patinaj, limitează prezența românească în programul spectacolului la numai aceștia doi, măsură cu totul contrară obișnuinței firești de a profita de asemenea manifestări internaționale, promovînd și speranțe autohtone. Și cu atît mai puțin explicabilă, dacă ne gîndim la cîtă muncă se depune și cîți bani se cheltuiesc pentru formarea unui patinator. De ce să se irosească în vînt atîtea sacrificii morale și materiale? Iată motive, pentru care sîntem convinși că se va reveni asupra acestei inoportune restricții.

Cu unica rezervă de mai sus, considerăm că există suficient temei pentru a aplauda cu anticipație inițiativa celor care au pus pe picioare această demonstrație internațională, cu un conținut — avem convingerea — cu adevărat excepțional. Dar, o dată deschis subiectul, el nu poate fi epuizat la numai două zile de spectacol. Dacă demonstrația va avea succes (și e firesc să-l aibă) ne punem încă o întrebare: **de ce, acum cînd avem patinoar acoperit în Capitală, nu este lărgită activitatea de spectacole pe gheață?**

Bucureștenii au rămas încă la amintirile „Parisului pe gheață", dar revistele de acest gen au ajuns, dincolo de hotare, la splendori nebănuite pentru mulți dintre noi. Sînt o serie întreagă de ansambluri de patinaj artistic care ar putea să susțină spectacole în țara noastră. Iar toate acestea ar da un impuls considerabil, pe diverse planuri, activității pe patinoarele noastre.

Să fie doar un început.

Radu VOIA

Blocnotes

Olimpicii antichității își săltau genunchii pe grelele alei cu nisip. În tinerețea noastră — și a altora — zburdam pe tăpșanele de iarbă sau ne înfundam cuiele pantofilor în pistele cenușii din scrum de locomotivă. Zgura cărămizilor roșii a reprezentat o evoluție. Acum trăim revoluția terenurilor de sport preparate în laboratoarele de chimie. Produse industriale care se vînd la metru pătrat și poartă nume, precum mărcile de automobile, ca nu cumva să le confundăm: Uniturf, Rubkor, Tartan, Rekortan, Elastaturf.

Amestecîndu-se în sport, chimia a luat și accente romantice. Ea pune un atlet să declare (firește sub anunțul publicitar al mărcii): „Am alergat desculț și călcam parcă prin trifoiște..." Produsele devin artificiale, poezia se întoarce la natură.

VICTOR BANCIULESCU

— RUGBY —

DESTULE SEMNE DE ÎNTREBARE... PENTRU MECIUL CU ITALIA

Așadar, derbyul *Grivița Roșie — Steaua* a lămurit, cel puțin pentru moment, disputa pentru șefie în divizia A. Cîștigînd această partidă-cheie, rugbyștii militari și-au consolidat poziția de lideri, avînd două puncte avans față de principalii lor taloneri, jucătorii de la Știința Petroșani.

În condițiile jocului nervos practicat de echipa campioană, Steaua, lucidă, atentă la toate greșelile adversarei sale, nu putea pierde. Avantajul avut în margine prin eliminarea lui Demian, a fost valorificat prompt. Din min. 12, la repunerea baloanelor n-a existat decît un prinzător, *Șerban*. Și la fel s-au petrecut lucrurile în grămezi, din care jucătorii Stelei au scos mult mai multe baloane. În orice caz, perechea de mijlocași a Stelei, *Giugiuc — Mateescu* a reușit să se descurce onorabil și chiar să realizeze puncte. Ea se impune, fără îndoială, în atenția selecționerilor, acum, în preajma dificilului examen cu Italia.

Ce alți jucători ar fi susceptibili de selecționare?

De la Steaua trebuie să avem în vedere evoluția satisfăcătoare a lui Șerban, activ ca prinzător dar și în jocul grămezilor. În absența lui Ciobănel (accidentat miercurea trecută la Sibiu), acestuia i-a revenit sarcina de dispecer al echipei militare, de care considerăm că s-a achitat conștiincios. Bine au jucat *Gh. Mircea, Postolache, Achim* și *Băltărețu*, mai ales în partea a doua a meciului, cînd în general înaintarea echipei Steaua a avut momente de dominare netă. Este adevărat, în condițiile în care adversara rămasă în 13 oameni, a acționat tot mai șters. Totuși, jucătorii menționați ar putea intra în discuție.

Cît privește Grivița Roșie, de la aceasta am reținut jocul mai curat și mai matur practicat de *Pop*. Bine a jucat, în prima repriză, și *Atanasiu*, în timp ce *Demian*, în puținul timp cît s-a aflat în teren, a dat aripi echipei sale. *Veluda*, accidentat în partida cu Rapid, n-a putut fi utilizat.

În orice caz, apare destul de redus lotul jucătorilor care s-au impus, cît de cît, în partida-derby. Și, desigur, destule semne de întrebare.

În schimb, în meciul Dinamo — Farul a reapărut *Nica*. O prezență tonică și pentru echipa sa și pentru selecționabili, care au putut să vadă la lucru un jucător complet, tenace și inspirat. Reintrarea lui Nica în lot va simplifica mult rezolvarea problemei liniei de treisferturi. Tot de la dinamoviști s-au evidențiat *Iorgulescu, Dragomirescu* și, în parte, *Baciu*. Prea puțin convingător, în schimb, jocul lui *Tufuianu*.

Marți, la stadionul „23 August", selecționerii urmează să fixeze un prim lot și să stabilească, totodată, planul de pregătire pentru meciul cu Italia.

Tiberiu STAMA

PE SCURT, DESPRE CELELALTE MECIURI ALE ETAPEI A VI-A

DINAMO—FARUL (35—10). Echipa bucureșteană a realizat din nou un scor astronomic, de data aceasta în dauna Farului, într-o evidentă eclipsă de formă. Jocul a fost, totuși, echilibrat pînă în min. 13, după care echipa gazdă a punctat cu regularitate. A condus foarte bine A. Lemneanu (E. Petre, corespondent).

RAPID — POLITEHNICA (12—9). Partida a fost de o deosebită spectaculozitate, cu multe acțiuni pe liniile de trei sferturi. Ambele echipe au făcut o mare risipă de energie și mai ales Rapidul, care ni s-a părut mult schimbată în bine. Datorită fermității apărărilor nu s-a înscris decît o încercare. Autor Rujoiu. Au mai punctat: Oprea (3 „drop"-uri) și Drăgan (lov. ped.) pentru Rapid, respectiv Crișan („drop" și o lov. ped.) pentru Politehnica. **(Geo RAEȚCHI).**

RULMENTUL BÎRLAD — CONSTRUCTORUL BUCUREȘTI (14—3). La început jocul a aparținut oaspeților, dar treptat gazdele și-au revenit, impunîndu-și inițiativa și cîștigînd pe merit. Au înscris: Bucoș (două lov. ped. și o transf.), Miholescu și Senoc (cîte o încercare). Pentru oaspeți, Gheorghiu a realizat un „drop". A condus foarte bine, P. Ionescu. **(E. Solomon,** cores. principal).

AGRONOMIA CLUJ — C.S.M. SIBIU (9—0). Joc frumos, deschis, cîștigat de studenți la capătul unei partide în care au avut permanent inițiativa. S-a remarcat înaintarea echipei gazdă. Realizatori: Balint (două lov. ped.) și Cordoș (încercare). A arbitrat foarte bine Th. Nase. **(Radu MIRCEA,** corespondent)

— HOCHEI —

ACTIVITATE INTENSĂ PE PATINOAR ÎNAINTEA ÎNCEPERII CAMPIONATULUI

Patinoarul artificial acoperit din Capitală nu cunoaște odihna în aceste zile. Se lucrează trepidant pe gheață, se muncește pe acoperiș, pentru încheierea izolației, termice ca să se dea astfel celei mai mari arene de iarnă din țară gradul adecvat de confort și utilitate.

Echipele Dinamo, Avîntul Miercurea Ciuc și Avîntul Gheorghieni se află în București, susțin antrenamente și meciuri de verificare. Agronomia Cluj a preferat o stațiune de altitudine, stabilindu-și pînă joi cartierul general la Poiana Brașov. Steaua a sosit ieri din turneul întreprins în Cehoslovacia, Austria și R. F. a Germaniei, iar I.P.G.G. este așteptată să vină astăzi din Cehoslovacia. Se poate aprecia, așadar, că perioada precompetițională a fost bine folosită, echipele avînd asigurată posibilitatea unui stagiu pe gheață mai lung și mai complex decît în alți ani. Să sperăm că aceasta se va vedea în calitatea jocurilor care încep sîmbătă.

Se constată, totodată, o mai mare preocupare pentru promovarea tineretului în loturile de bază ale formațiilor divizionare A. La Steaua, Dinamo și I.P.G.G. mai ales au apărut multe nume noi, juniori care se vor căli în focul întrecerilor de primă categorie. Evoluția lor va fi urmărită prin prisma alcătuirii echipei naționale care va participa între 26 decembrie și 4 ianuarie la Campionatul european de juniori programat în țara noastră.

Dinamo are o întreagă linie de juniori, *Tureanu—Țone (fundași), Axinte—Bandaș—Costea (înaintași)* pe care antrenorul Mișu Flamaropol intenționează s-o folosească curent, chiar și în cele mai grele partide.

Și antrenorul Ștefan Ionescu, de la I.P.G.G. poate arunca pe gheață o echipă de juniori: *Netedu (portar), Floian — Vasiliu (fundași), Ipeghian — Malihin — Mihnea Ionescu (înaintași).*

La Steaua, Zoli Czaka va conta pe aportul portarului de rezervă *Vasile Morar*, fundașilor *Mihăilescu* și *Miricioiu*, care au debutat anul trecut, și atacantului Herghelegiu.

Tuturor acestor tineri trebuie să li se asigure LA CLUB nivelul corespunzător de pregătire fizică, măiestrie tactică și îndemînare tehnică, pentru ca atunci cînd vor fi convocați la lot să nu rămînă decît efectuarea procesului de omogenizare și cristalizare a liniilor în vederea importantei competiții de la sfîrșitul anului.

V. Ch.

— Șah —

FINALĂ MARATON CU 22 DE PARTICIPANȚI!

● Un jucător iranian, hors-concurs, în turneu

Cea mai importantă competiție internă, finala campionatului național individual masculin de șah, va începe la 20 octombrie, în Aula Bibliotecii Centrale Universitare, ținînd afișul pînă la 11 noiembrie, cu o singură zi de pauză.

Turneul reunește principalele forțe șahiste ale țării, distingîndu-se, totodată, printr-o caracteristică în premieră: anul acesta vor evolua în această întrecere națională nu mai puțin de șase debutanți. De asemenea, a fost acceptată participarea în afară de concurs (rezultatele sale nu vor conta în clasament) a unui jucător iranian, dîndu-se curs favorabil cererii formulate de forul de specialitate din această țară.

Iată lista celor 21 de concurenți români: **V. Ciocâltea,** actualul campion, (Constructorul București) — maestru internațional, **Fl. Gheorghiu** (C.P.M. Buc.) — mare maestru internațional, **T. Ghițescu** (Constructorul București) — maestru internațional, **Tr. Stanciu, D. Ghizdavu** (ambii Constructorul București), **M. Pavlov, Em. Reicher, V. Georgescu** (toți Electronica București), **S. Segal** (Universitatea București), **V. Vaisman** (Medicina Iași), **S. Neamțu** (Feroviarul Craiova), **A. Buză** (C.S.M. Cluj), **Em. Ungureanu** (Mureșul Tg. Mureș) — maeștri, **P. Joița, J. Solomonovici** (ambii Locomotiva București), **D. Bena** (Universitatea București,) **M. Ghindă** (C.P.M. București), **E. Mozeș, A. Kertesz** (ambii Vagonul Arad), **M. Tratatovici** (Constructorul Galați), **N. Ilijin** (Medicina Timișoara) — candidați maeștri. **Ultimii șase sînt debutanți în finala campionatului național de șah.**

Turneul are coeficientul 0,190, pentru obținerea sau confirmarea normei de maestru fiind necesare 11 puncte, iar pentru cea de candidat maestru — 9 puncte.

Rundele se vor juca între orele 16 și 21; dimineața între 9—13 partidele întrerupte.

— POLO —

ȘI ACUM TURNEUL FINAL

C.S.M. Cluj va lua locul Olimpiei Oradea în prima divizie

Spre deosebire de edițiile precedente, în acest an, campioana țării la polo va fi cunoscută abia după întrecerile unui turneu final, care va reuni între 19 și 26 octombrie pe primele patru clasate la finele returului. Iată, de altfel, clasamentul după ultima etapă desfășurată duminică:

1. DINAMO	18	17	1	0	166— 41	35
2. STEAUA	18	16	1	1	134— 35	33
3. RAPID	18	12	1	5	117— 55	25
4. VOINȚA CLUJ	18	12	1	5	97— 76	25
5. I.E.F.S.	18	8	1	9	67— 83	17
6. Progresul	18	6	2	10	59— 80	14
7. Vagonul	18	5	1	12	57—102	11
8. Crișul	18	5	1	12	45—105	11
9. Poli.	18	3	0	15	64—111	6
10. Olimpia	18	1	1	16	32—156	3

Așadar, Dinamo și Steaua continuă cursa pentru tricourile de campioni, în timp ce Rapid și Voința Cluj, din nou cea mai puternică formație provincială, își vor disputa medaliile de bronz.

— Caiac-canoe —

TRANSFERĂRI

Federația română de caiac-canoe reamintește că ultimul termen de depunere a actelor pentru transferări pentru anul 1971 este pînă la data de 31 octombrie a.c.

— VOLEI —

A ÎNCEPUT DIVIZIA B

Duminică s-a dat startul în divizia națională B. Iată rezultatele înregistrate: MASCULIN, *seria I*: C.F.R. Timișoara — A.S.A. Sibiu 2—3, Progresul Buc. — Voința Buc. 3—0, Univ. Timișoara — Alumina Oradea 3—1, Corvinul Hunedoara — Politehnica Brașov 0—3, Ind. sîrmei C. Turzii — C.F.R. Cluj 3—0, Silvania Șimleul Silvaniei — Voința Arad 3—2; *seria a II-a:* Aurora Buc. — Farul Constanța 3—0, Vagonul Ploiești — Medicina Buc. 3—1, Electroputere Craiova — Electra București 0—3, Constructorul Suceava — Universitatea Buc. 3—1, Siderurgistul Galați — Politehnica Iași 1—3; FEMININ, *seria I:* I.T.B.-Informația — Medicina Cluj 3—0, Voința Zalău — Spartac București 0—3, Medicina Tg. Mureș — Drapelul roșu Sibiu 0—3, Voința Brașov — Corvinul Deva 2—3, Voința M. Ciuc — Viitorul Bistrița 3—0; *seria a II-a:* Viitorul Buc. — Progresul Buc. 2—3, Universitatea Buc. — Politehnica Galați 3—0, Universitatea Iași — A.S.E. București 3—2, Sănătatea Tîrgoviște — Flacăra roșie Buc. 2—3, Voința Constanța — Sănătatea Ploiești 3—0.

Meciul Coonstructorul Buc. — Electromotor Pitești (f.) a fost amînat. U.T.A. și Sănătatea Arad au fuzionat, sub denumirea de Sănătatea Arad, echipa care, duminică, nu a avut parteneră de joc. În locul devenit vacant va fi promovată o altă formație.

— MOTO —

ION BOBIRLEANU S-A REMARCAT ÎNTR-UN CONCURS DE DIRT-TRAK DISPUTAT LA VIENA

Sîmbătă, doi motocicliști români au luat parte la un concurs de dirt-track organizat la Viena. Cei doi reprezentanți ai noștri au creat o adevărată surpriză prin comportarea lor. De altfel, *Ion Bobîrleanu* a cîștigat 3 manșe, fiind învins doar în a patra de cîștigătorul concursului (Bobîrleanu s-a clasat în final pe locul al doilea).

Cornel Voiculescu a condus și el în toate cele trei manșe în care a alergat, dar două pane mecanice (motor) și apoi o cădere cauzată de o gură de canal neacoperită, l-au eliminat din concurs. În timp ce Voiculescu s-a înapoiat în țară, Bobîrleanu a trecut Alpii pentru a participa la concursul de la Udine (Italia).

CLUBUL „TERRA 2000" își reia activitatea

Azi, marți 13 octombrie, la orele 18,30 va avea loc în sala Dalles deschiderea cursului organizat de clubul „TERRA 2000" pentru membrii săi audienți.

Prima expunere va fi făcută de ministrul Învățămîntului, MIRCEA MALIȚA și va avea ca temă: **„Terra în anul 2000 — omul și viitorul".** În prealabil, **acad. REMUS RĂDULEȚ,** rectorul Universității Populare București, va rosti cuvîntul inaugural.

Clubul „Terra 2000" continuă să primească înscrieri la sediul său (sala Dalles, între orele 12 și 19,30).

DE LA I.E.A.B.S.

Biletele pentru meciul amical de fotbal Rapid — F.C. Bangu (Brazilia) care va avea loc miercuri 14 octombrie a.c. pe stadionul Republicii s-au pus în vînzare la casele din Str. Halelor nr. 5, la agenția Loto-Pronosport din Calea Victoriei nr. 2, precum și la casele de bilete de la stadioanele Giulești, Dinamo, Republicii și „23 August".

— BOX —

(Urmare din pag. 1)

țional, deoarece la categoria sa nu există — afirmă el cu convingere — alt boxer cu pretenții decît Pometcu. Într-adevăr, Pometcu este un adversar redutabil. Să nu uităm că săptămîna trecută la Berlin, el s-a clasat primul în categoria cocoș într-o companie de elită. Discutăm cu antrenorul Spakov despre pregătirile elevilor săi, despre șansele lor în dificilul turneu care bate la ușă. Aflăm că nici o zi nu se pierde. Luni, miercuri și vineri, lecții la mănuși, antrenamente cu sparing-parteneri cît mai diferiți ca stil, lucru la aparate. Marți, joi și sîmbătă caravana pugilistică se deplasează în pădurea Băneasa unde se lucrează pentru îmbunătățirea condiției fizice. Sînt 12 băieți, toți dornici să devină campioni. *Drăgan* (semimuscă), *Gruiescu* (muscă), *Dumitrescu (cocoș), Buzuliuc* (pană), *Pușcaș* (semiușoară), *Popa* și *Peteanu* (semimijlocie), *Năstac* (mijlocie). Lor li se vor adăuga boxerii înapoiați aseară de la Berlin: *Lumezeanu* (semimuscă), *Ciucă* (muscă), *Giju* (pană), *Silberman* (semimijlocie).

Șansele lor? Antrenorul Spakov e convins că în seara finalelor se va... fotografia cu patru campioni: *Ciucă* sau *Gruiescu, Dumitrescu, Silberman* și *Năstac*. „*Nu este exclusă*, ne spune Spakov, *o surpriză la categoria semiușoară. Dacă Pușcaș ajunge în finală cu musceleanul Aurel Simion, campion va fi Pușcaș. Cît privește pe Giju, acesta are acum impresia că lovește puternic, din care cauză își neglijează stilul său caracteristic de luptă, bazat pe mobilitate, pe atacuri rapide, surprinzătoare. De aceea, asupra șanselor sale nu mă pronunț. În sfîrșit, dacă semimusca Drăgan va ajunge să încrucișeze mănușile cu constănțeanul Aurel Mihai, și își va construi acțiunile ofensive cu tact, el îl poate întrece pe campion*"...

MIERCURI, O NOUĂ REUNIUNE

A V-a reuniune din faza de zonă a orașului București, din cadrul campionatului republican de box, va avea loc miercuri, cu începere de la ora 18,30, la Casa de cultură a sectorului 5 (Calea Șerban Vodă). Printre combatanți remarcăm pe C. Hoduț, A. Moraru, Gh. Bădoi, A. Iacob și alții.

AGENDĂ PUGILISTICĂ CRAIOVEANĂ

Comisia de box a județului Dolj a luat — recent — o seamă de măsuri pentru îmbunătățirea activității pugilistice. Apreciind ca nesatisfăcătoare organizarea și comportarea sportivilor la etapa județeană a campionatului de seniori (în cadrul căreia s-a disputat **un singur meci oficial!**), comisia a hotărît sancționarea antrenorilor I. Hău, D. Fîntînă și M. Godeanu. Pentru lipsă de activitate în cadrul colegiului județean, antrenorul Gh. Duduleanu a fost avertizat, urmînd ca secția de box a clubului Electroputere să analizeze stilul său de muncă și să ia măsurile corespunzătoare.

● În lunile noiembrie și decembrie juniorii craioveni vor participa la competiții pe plan local, care vor compensa — într-un fel — absența lor de la turneul dotat cu „Cupa Muscelul".

● De la 1 noiembrie, boxerii care nu sînt încadrați în producție sau nu frecventează cursurile școlare ori universitare, nu vor mai putea urca treptele ringului!

Mihai VOICULESCU
— arbitru

Sancțiune meritată

Ieri dimineață a avut loc obișnuita ședință a Comisiei municipale de box. Între altele, s-a luat în discuție abaterea de la etica sportivă, comisă de instructorul BĂLAN IORDACHE de la **Gloria,** care cu prilejul unei recente reuniuni a prezentat la cîntarul oficial un tînăr de pe... stradă, intenționînd ca în ring să urce un boxer trecut cu mult peste limitele categoriei de greutate. Comisia municipală a hotărît să excludă definitiv din viața sportivă pe instructorul incorect.

Sportul din județe la tribuna dezbaterilor: BIHOR

(Urmare din pag. 1)

eficacității. În perioada de vîrf a unei lecții, frecvența cardiacă a elevilor investigați se ridica la 168 bătăi pe minut.

Programa de învățămînt e urmată superficial, numeroase lecții sînt mohorîte, privînd elevii de bucuria implicită practicării sportului.

Mulți profesori de educație fizică nu folosesc nici un parametru obiectiv pentru aprecierea eficacității lecției.

ALARMANT DE MARE ESTE NUMĂRUL SCUTIȚILOR MEDICAL. DIN 8 450 DE LICEENI, CÎT ARE JUDEȚUL BIHOR, 829 AU INTERDICȚIE PENTRU PRACTICAREA EDUCAȚIEI FIZICE. DINTRE SCUTIȚI, O MARE PARTE PREZINTĂ AFECȚIUNI REUMATISMALE.

ORELE DE ACTIVITĂȚI SPORTIVE — UN CAPITAL RISIPIT

Prevăzute pentru toate clasele de la a V-a la a XII-a, orele de activități sportive reprezintă, după opinia brigăzii de control, **poate cel mai deficitar sector din ansamblul educației fizice școlare.** Conduse deficitar, sărace în randament și utilizate fără concordanță cu aspirațiile de performanță ale mișcării sportive. Pe temeiul acestui timp, dedicat pregătirii sportive a elevilor dincolo de limitele educației fizice, nu s-au organizat suficiente secții de atletism, iar cele existente n-au fost vitalizate, deși situația atletismului românesc continuă să rămînă la distanță de cotele optime. Funcționează numai 19 secții de gimnastică în toate școlile din județ, deși nici această ramură sportivă nu se remarcă pe plan național prin cine știe ce capacitate de performanță. În schimb, pentru jocuri sportive (baschet, volei, handbal) există peste 400 de grupe și echipe, ceea ce arată lipsa oricărui echilibru în orientarea profesorilor, care dau orelor de activități sportive o destinație subiectivă, arbitrară. Fotbalul este și el ignorat, deși există un campionat republican al școlilor de cultură generală, care ar trebui susținut prin intermediul modalității discutate, cum tot ignorat este și înotul, ramură de sport față de care județul Bihor are o situație cu totul particulară. Pe scurt, ramurile sportive nu sînt susținute după niște proporții adecvate, în cadrul orelor destinate unui obiectiv care depășește marginile educației fizice.

ȘTIAȚI CĂ BIHORUL ESTE JUDEȚUL CU CELE MAI BUNE CONDIȚII PENTRU PRACTICAREA ÎNOTULUI?

Așa susțin specialiștii pe temeiul existenței numeroaselor izvoare de apă termală, a unor rîuri convenabile, precum și a bazinului existent în orașul Oradea. Însumînd condițiile naturale și amenajările existente, se consideră că Bihorul poate fi socotit întîiul județ în stare să declanșeze și să finalizeze o campanie de generalizare a învățării înotului de către copii. În corespondență cu estimațiile de mai sus se consideră că realizările cele mai recente sînt nesatisfăcătoare. În centrul pentru învățarea înotului de pe lîngă clubul Crișul au promovat în ultima vară numai 670 de copii. Iar o acțiune care viza ca 1 700 de elevi din clasele a doua și a treia elementare să intre în rîndul înotătorilor, n-a reușit acest lucru decît în cazul a 900 dintre ei. Se pare că diriguitorii locali ai activității de educație fizică și sport au început să aprecieze marile atu-uri naturale ale județului și vor organiza acțiuni temeinice pentru realizarea acestei premiere pe țară: **toți copiii unui județ — înotători.**

ÎN ÎNTREPRINDERI ȘI INSTITUȚII ROLUL SOCIAL AL EDUCAȚIEI FIZICE ESTE IGNORAT

Observațiile efectuate subliniază că activitatea sportivă a oamenilor muncii din întreprinderi și instituții este încă slabă sub raport cantitativ, **dar mai ales, nu este axată pe ideea de a fi o activitate compensatorie a solicitărilor din cadrul procesului de producție.** În unele fabrici procesul de producție impune adoptarea unor poziții grele, statice, nefiziologice. Pentru combaterea efectelor rezultate, oamenii nu sînt angrenați într-o activitate sportivă cu intenții de replică. Acolo unde aerul are un coeficient de impurificare sporit nimeni nu se gîndește la activități sportive cu rezultat compensator. În întreprinderi și instituții s-au format echipe care participă în campionatele locale sau județene, dar asociațiile sportive sînt departe încă de a-și împlini datoria. **Fiindcă în acest fel, ele nu rezolvă decît partea cea mai ușoară a problemei, lăsînd într-o nedorită suspensie aspectele de importanță socială. Acestea pretind o colaborare în profunzime între consiliul fiecărei asociații sportive, șeful producției și medicul întreprinderii, pentru găsirea și impunerea unor soluții de fond.** Activitatea sportivă din întreprinderi și instituții nu a ajuns, deci, să se confrunte decisiv cu imperativele ei sociale. **Carența este generală, și sesizînd-o la nivelul județului Bihor, o semnalăm ca pe o datorie globală, rămasă de prea multă vreme în faza căutărilor.**

PERFORMANȚELE SÎNT ÎNCĂ NIȘTE PITICI

Ultimul an de competiții are un bilanț negativ, demonstrînd că forța sectorului de performanță din județul Bihor continuă să rămînă mediocră. O echipă promovează în B și două în divizia școlară, în timp ce una retrogradează din A, două din B, trei din C și trei din divizia școlară. Polo și natația, altădată două ramuri vitale, au ajuns să nu mai conteze în ierarhia națională. De 10 ani, secția de gimnastică de la Liceul cu program de educație fizică nu produce nimic notabil. Secția de atletism de la I.C.O. obține cronic rezultate mediocre. Deși există condiții pentru fortificarea cîtorva ramuri sportive, instaurarea unei politici de stimulare și lansare a lor întîrzie.

★

S-a afirmat în finalul analizei că membrii Consiliului județean pentru educație fizică și sport compun un colectiv valoros care acționează în general în conformitate cu hotărîrile organelor superioare. **Dar, cu toate că are inițiative substanțiale, Biroul C.J.E.F.S. nu persevereză ulterior pentru finalizarea acțiunilor declanșate, dispersîndu-și forțele prin atacarea simultană a unei problematici prea intinse.** O dată cu recomandarea de a evita pe viitor asemenea greșeli s-a mai sugerat și intensificarea colaborării cu fiecare comisie responsabilă pentru o ramură de sport.

Cabinetul metodic a fost apreciat pentru ideile lui interesante, imputîndu-i-se faptul că nu le dezvoltă pînă la ultimele implicații. Totodată, i s-a făcut recomandarea de a organiza sesiuni de comunicări științifice, preocupîndu-se sistematic și intens de instruirea metodică a celor ce realizează activitatea de educație fizică în unitățile școlare și industriale de pe cuprinsul județului.

DIN CUVÎNTUL PARTICIPANȚILOR

BUJOR MERA (președintele clubului Crișul). *Calitatea instruirii în unitatea noastră este inferioară condițiilor materiale existente și experienței acumulate. Cauza?* Ne lipsesc antrenorii cu înaltă calificare. *Avem un singur tehnician de categoria I, trei de categoria a II-a, iar ceilalți au calificări inferioare. Cred că nu se pot obține performanțe sportive remarcabile cu tehnicieni proveniți din instructori, după o pregătire sumară.* În 8 ani nu ne-a fost repartizat nici un antrenor cu studii superioare.

ȘTEFAN BANYAI (secretarul asociației sportive Voința). *Nu sîntem mulțumiți cu rezultatele obținute în activitatea sportivă de masă.* Eu încriminez tot lipsa tehnicienilor de valoare. *Observ, și nu știu de ce, că asemenea oameni — cînd există — preferă după un timp să devină arbitri.* Constat, de asemenea, carențe în activitatea comisiilor sportive. Ele nu reușesc să devină foruri diriguitoare ale diverselor ramuri.

VASILE LAZEA (profesor de educație fizică la liceul nr. 5, Oradea). *Atrag atenția asupra lipsei de randament din partea profesorilor de educație fizică. În județul nostru activează 60 de profesori, absolvenți I.E.F.S., precum și peste 100 absolvenți de școli pedagogice. Rezultatele acestui detașament sînt slabe și mă gîndesc la o lipsă de dragoste față de profesie. Referitor la bazele sportive ale județului,* constat că atunci cînd erau mai puține se muncea și se realiza parcă mai mult. Acum există, de pildă, vreo 10 săli de gimnastică. Dar gimnaștii de valoare nu apar. Există aproximativ 160 de terenuri de handbal, dar rezultatele obținute de echipele noastre în campionatele școlare sînt slabe. *Se manifestă tendința de a ocroti sporturile de echipă în dauna celor individuale. Poate fiindcă e mai ușor să construiești o echipă decît să scoți un atlet sau un gimnast de valoare. Există și o explicație obiectivă pentru lipsa de rezultate a specialiștilor în gimnastică.* Copiii din clasele I—IV nu fac nici un fel de educație fizică. Nici, ulterior, în clasele V—VIII nu are loc vreo inițiere în gimnastică. Astfel, există posibilitatea să se înceapă practicarea acestei ramuri sportive abia în liceu. *Dar, debutînd la această vîrstă este, practic, imposibil să ajungi gimnast de performanță. În corespondență cu asemenea date și știind că pretențiile sînt foarte mari, cei 25 de profesori cu această specialitate au abandonat-o, dedicîndu-se jocurilor sportive.*

I. GOLBAN (din partea Comitetului județean de partid): În toate domeniile de activitate din țara noastră se dă, în conformitate cu spiritul documentelor de partid, o susținută luptă pentru obținerea unei calități sporite. Activitatea de educație fizică și sport este străbătută și ea, în general, de acest suflu nou, dar în județul nostru realizările nu sînt concordante cu imperativele prezentului. *De aceea, este necesar ca toți activiștii din, biroul C.J.E.F.S. și toți responsabilii din asociații și cluburi, de pe teritoriul județului nostru, să facă eforturi pentru depășirea plafonului actual. Am auzit aici cum se încearcă a motiva unele rezultate slabe, invocîndu-se lipsa unor tehnicieni de valoare. Dar cine i-a împiedicat pe tovarășii de la Crișul, de pildă, să angajeze specialiști cu înaltă calificare? Credem că numai pasivitatea, lipsa lor de energie și de hotărîre.* Trebuie întreprins ceva pentru ridicarea capacității profesionale a profesorilor de educație fizică. Printre altele, ar fi necesar ca inspectoratul școlar **să dea o mai mare eficacitate** cercurilor pedagogice.

ION CÎMPEANU (președinte al C.J.E.F.S. Bihor): *Datele prezentate corespund realității și ele sugerează dimensiunea datoriilor pe care le avem de îndeplinit.* Dorim ca pe viitor, în planul activității sportive de masă, să ne concentrăm toate eforturile pe linia educației fizice școlare. Precum s-a constatat, activitatea asociațiilor noastre sportive e limitată și anostă. Intenționăm să le orientăm astfel, încît ele să se preocupe de creșterea potențialului biologic al oamenilor muncii, contribuind împreună cu alte instanțe la întărirea sănătății și sporirea capacității de muncă.

În direcția sportului de performanță avem datoria să contribuim la ridicarea calitativă a procesului de instruire, precum și să ne concentrăm atenția asupra pregătirii celor 13 sportivi nominalizați — pentru J.O.

În încheiere, aș propune să se amenajeze la Băile Felix un complex pentru pregătirea sportivilor de elită. *Condițiile naturale recomandă o astfel de amenajare care ar putea servi excelent toate loturile naționale.*

REMEDIERI URGENTE

Conf. univ. ION ȘICLOVAN

Toate aspectele enumerate pe larg la adunarea de analiză au în sine un caracter concluziv și delimitează principalele direcții pe care trebuie acționat energic de către forurile sportive locale pentru depășirea stărilor de lucruri existente. Credem, totuși, că n-ar fi inutil să subliniem încă o dată carențele acute constatate în domeniul educației fizice, al sportului de masă și de performanță în județul Bihor, pentru remedierea cărora trebuie acționat energic și rapid.

Formalismul prezent în programele lecțiilor de educație fizică școlară reprezintă o trăsătură extrem de negativă. Numeroși profesori încarcă planurile calendaristice trimestriale cu prea multe elemente, fapt ce determină mai mult INFORMAREA ELEVILOR decît FORMAREA unor deprinderi și calități motrice, obținerea unor indici morfologici și funcționali optimi. Gruparea elementelor programei pe sisteme de lecții, exersarea îndelungată și intensivă a exercițiilor subordonate formării și consolidării deprinderilor și calităților motrice necesare trebuie să devină o normă directoare în activitatea tuturor profesorilor de educație fizică. Varietatea abuzivă a exercițiilor de la o lecție la alta, este mai puțin eficace decît programarea și repetarea sistematică a unui număr mai limitat de structuri, recomandate prin ecoul lor profund asupra organismului.

În altă ordine de idei se impune o reimpărțire a orelor de activități sportive, astfel încît să se atingă un echilibru în practicarea diverselor ramuri sportive. Diminuarea numărului echipelor de jocuri sportive și creșterea concomitentă a numărului secțiilor de atletism, gimnastică, natație, lupte, tenis de masă și de cimp vor conduce la o racordare cu interesele naționale ale sectorului de performanță.

Instaurarea unei campanii de învățare a înotului de către toți copiii și elevii din județul Bihor are șanse sigure de reușită și ar reprezenta pentru mișcarea sportivă din această zonă un mare succes cu acțiune exemplară.

Sportul de performanță reprezintă un sector în declin. Prezența sportivilor bihoreni în loturile reprezentative și olimpice a devenit o raritate. Titlurile de campioni republicani nu prea mai poposesc pe aceste meleaguri. Regresul este în neconcordanță cu posibilitățile existente, precum și cu necesitățile competiționale ale sportului românesc. Pentru eliminarea lui sînt necesare: ameliorarea procesului de pregătire prin sporirea volumului și mai ales a intensității efortului. Este necesar ca în instruirea sportivilor de elită să fie supusă unui proces de modernizare, arsenalul mijloacelor și metodelor întrebuințate avînd nevoie să cuprindă tot ce s-a dovedit rezistent și eficace în pregătirea campionilor români și străini.

Aceste cîteva idei au nevoie, pentru a căpăta forță de acțiune, de toată energia Biroului CJEFS Bihor, organism obligat să-și remedieze prompt lipsurile și să urmărească cu perseverență finalizarea tuturor acțiunilor prevăzute, să aibă permanent o viziune de ansamblu, luciditate și exigență.

— FOTBAL —

Prezent la meciul Tottenham — F. C. Liverpool...

...ANTRENORUL NICUŞOR CAUTĂ SOLUŢII

● *Şi-l pregăteşte, pentru reintrare, pe Nunweiller III !*

Antrenorul Dumitru Nicolae-Nicuşor a urmărit sîmbătă, la Londra, meciul Tottenham—F. C. Liverpool (scor 1—0), din campionatul britanic. Scopul deplasării sale la fața locului este, desigur, uşor de înţeles. Formaţia F. C. Liverpool a fost desemnată de sorţi drept viitoare adversară a dinamoviştilor bucureşteni în turul II al C.E.T.

„Partida la care am asistat sîmbătă pe stadionul Tottenham, din Londra, alături de 50 000 de spectatori, a spus Nicuşor, *a fost de bună calitate, echilibrată, cu acţiuni ofensive, judicios construite de cele două formaţii. F. C. Liverpool — echipă care îmbină în mod fericit tehnica cu forţa — nu a prins o zi prea bună, dar a arătat, totuşi, lucruri interesante.*

Apărătorii joacă strîns, combinînd marcajul în zonă cu marcajul om la om. Din compartimentul defensiv se impune fundaşul dreapta Lawler, care merge frecvent „în faţă", în special cînd jocul se desfăşoară pe partea stîngă a terenului pentru a primi o pasă lungă, care schimbă direcţia de atac. Cel mai bun înaintaş este extrema stîngă Thomson, un adevărat argint viu, care aleargă pe tot terenul. „Vîrfurile" Evans şi Heighway sînt periculoase, penetrante, joacă în forţă şi lovesc foarte bine mingea cu capul.

— V-am ruga să ne spuneţi dacă aţi depistat cumva şi unele puncte slabe în jocul echipei F. C. Liverpool ?

— *Apărătorii centrali sînt aproape de netrecut la mingile aeriene, dar la cele... terestre sînt uşor de păcălit. „Un-doi"-urile, combinaţiile rapide la firul ierbii, îi deranjează vădit.*

— Ce măsuri speciale va lua Dinamo, de contracarare a „punctelor tari" ale adversarului ?

— *În primul rînd trebuie să-l neutralizăm pe Thomson. De asemenea, Evans şi Heighway vor avea nevoie de o supraveghere specială din partea fundaşilor noştri.*

— O ultimă întrebare : Ce acoperire au zvonurile care circulă în legătură cu reintrarea lui Nelu Nunweiller ?

— *Nunweiller III a fost folosit de noi în meciurile amicale cu Poiana Cîmpina şi Progresul Bucureşti, dînd satisfacţie. Titularizarea lui în echipă depinde de forma pe care o va manifesta în continuare.*

Dumitru VIŞAN

ARBITRII MECIURILOR ETAPEI A VII-a A DIVIZIEI A

FARUL — PETROLUL : C. Petrea, ajutat la linie de **I. Gheorghiţă** şi **Em. Martin** (toţi din Bucureşti).

STEAUA — POLITEHNICA IAŞI : N. Cursaru, ajutat de **V. Neacşu** şi **M. Moraru** (toţi din Ploieşti) ;

STEAGUL ROŞU — U.T.A. : M. Rotaru, ajutat de **V. Buimistruc** şi **I. Ciolan** (toţi din Iaşi) ;

F.C. ARGEŞ — DINAMO BUCUREŞTI : S. Mureşan (Cluj), ajutat de **I. Rus** şi **Z. Szecsei** (ambii din Tg. Mureş) ;

„U" CLUJ — JIUL — I. Drăghici, ajutat de **N. Cătănoiu** şi **C. Constantin** (toţi din Bucureşti) ;

RAPID — UNIV. CRAIOVA : I. Cîmpeanu (Cluj), ajutat de **V. Topan** (Cluj) şi **C. Ghiţă** (Braşov) ;

DINAMO BACĂU — PROGRESUL : A. Alexe, ajutat de **I. Ciucă** şi **N. Stoiculescu** (toţi din Rm. Vîlcea) ;

CFR TIMIŞOARA — CFR CLUJ : V. Pădureanu, ajutat de **A. Munich** şi **D. Isăcescu** (toţi din Bucureşti).

MECIURI AMICALE

U.T.A.—BORAC BANYA LUKA 2—4 (2—1)

U.T.A. a susţinut duminică, la Arad, un meci amical în compania formaţiei *Borac Banya Luka*, din prima ligă a campionatului de fotbal al Iugoslaviei. Printre spectatori s-a aflat şi *M. Milijanici*, antrenorul echipei Steaua roşie Belgrad — viitoarea adversară a U.T.A.-ei în Cupa campionilor europeni.

Arădenii au rulat toţi jucătorii, cu excepţia lui *Bîrău* — suspect de hepatită. În schimb, au fost folosiţi Kun II şi Popovici.

Au marcat : *Broşovschi* (min. 16), *Kun II* (min. 36) pentru U.T.A., *Fazlic* (min. 32), *Iusici* (min. 55), *Basici* (min. 68) şi *Smilevski* (min. 73) pentru Borac Banya Luka.

ŞT. IACOB, coresp. principal

PROGRESUL BUCUREŞTI—DINAMO BUCUREŞTI 2—2 (1—2)

Joc frumos, aplaudat de spectatori. Prima repriză a aparţinut dinamoviştilor care au înscris de două ori prin Moldovan (cel mai bun de pe teren) în min. 2 şi 19. În min. 30, Mircea Sandu a redus din handicap, iar în min. 68, în urma unei presiuni puternice la poarta adversă, Ion Sandu a egalat.

C. MORARU

STEAUA—PETROLUL 2—1 (0—1)

Meciul a fost echilibrat, cu acţiuni frumoase la ambele porţi. Golurile au fost realizate de Mirăuţă, Pantea, pentru Steaua, şi Grozea (din 11 m), pentru Petrolul.

Antrenorii N. DUMITRESCU şi ŞT. COVACI vor urmări duminică pe Steaua roşie şi pe Eindhoven

După Nicuşor, care a urmărit jocul lui F. C. Liverpool, antrenorii principali ai echipelor U.T.A. şi Steaua vor urmări duminică partidele susţinute de viitoarele adversare ale echipelor lor în cupele europene.

N. DUMITRESCU va pleca în Iugoslavia, pentru a vedea la lucru pe Steaua roşie, pe ŞT. COVACI în Olanda, pe Eindhoven. Cei doi antrenori vor rămîne pînă la sosirea elevilor lor în oraşele în care, la 21 octombrie se va juca prima manşă a celui de al doilea tur.

„EPILOG MEXICO 1970"

Azi, la ora 19, în sala Dinamo, va avea loc deschiderea Cabinetului metodic din cadrul Colegiului municipal de antrenori.

Cu acest prilej, *Angelo Niculescu*, antrenorul echipei naţionale, va prezenta referatul *„Epilog Mexico 1970"*.

„CUPA ROMÂNIEI"

Mîine va avea loc o nouă etapă a „CUPEI ROMÂNIEI". Iată programul :

Luceafărul Focşani — Metalul Buzău, Feroemail Ploieşti — Petrolistul Boldeşti, Aurora Urziceni — Sirena Bucureşti, C. P. Bucureşti — Victoria Floreşti, Victoria Moreni — Flacăra roşie Bucureşti, Recolta Afumaţi — Steagul roşu Pleniţa, Metalul Bocşa — Metalul Topleţ, Unirea Tomnatic — Vulturii Textila Lugoj, Preparatorul Petrila — Ştiinţa Petroşani, Minerul Bihor — Minerul Teliuc, Minerul Voievozi — Chimistul Baia Mare, Recolta Urziceni — Minerul Baia Sprie, Minerul Băiuţ — Unirea Dej, Lacul Ursu Sovata — Lemnarul Odorhei, Textila Cisnădie — Chimia Rm. Vîlcea, Chimia Suceava — Minerul Gura Humorului, I.T.A. Paşcani — Fulgerul Dorohoi, Cimentul Bicaz — Minerul Comăneşti, Victoria Roman — Letea Bacău, Automobilul Focşani — Rulmentul Bîrlad, Unirea Tricolor Brăila — S.U.T. Galaţi, Marina Mangalia — Delta Tulcea, I.M.U. Medgidia — Celuloza Călăraşi, Petrolul Videle — Comerţul Alexandria, Dacia Piteşti — Gloria Slatina, Metalul Tr. Severin — C.I.L. Tg. Jiu, Unirea Alba Iulia — Minerul Ghelar, C.I.L. Gherla — Soda Ocna Mureş, Chimia Făgăraş — Metalul Aiud, Oltul Sf. Gheorghe — Viitorul Gheorghieni, Tractorul Braşov — Forestierul Tg. Secuiesc, Colorom Codlea — Torpedo Zărneşti.

Toate jocurile vor începe la ora 15, cu excepţia meciului Luceafărul — Metalul Buzău care va începe la ora 12,30.

În cazul că scorul va fi egal după 90 de minute, jocul va fi prelungit cu două reprize a 15 minute fiecare. Dacă şi după prelungiri rezultatul se menţine egal, se va califica pentru etapa următoare echipa care a făcut deplasarea.

Arbitrii de centru şi de linie vor fi delegaţi de colegiul central al arbitrilor.

TREI MECIURI DIN ETAPA A VII-a SE VOR DISPUTA SÎMBĂTĂ

Întrucît miercurea viitoare, trei dintre echipele participante la campionatul diviziei A — *U.T.A., Steaua şi Dinamo Bucureşi* — susţin meciuri în cadrul competiţiilor europene, F. R. Fotbal a aprobat ca jocurile *Steagul roşu—U.T.A., Steaua — Politehnica Iaşi şi F. C. Argeş — Dinamo Bucureşti* să aibă loc sîmbătă, în loc de duminică.

IN DIVIZIA C

UNIREA MINĂSTIREA - PERFORMERA ETAPEI

SERIA I

Cimentul Bicaz — Minobradul V. Dornei 3—1 (2—0)
Foresta Fălticeni — Nicolina Iaşi 2—0 (0—0)
I.T.A. Paşcani — Rarăul Cîmpulung 3—2 (3—1)
Petrolul Moineşti — Textila Botoşani 1—0 (0—0)
Victoria Roman — Chimia Suceava 3—2 (2—0)
Minerul Comăneşti — Letea Bacău 3—0 (2—0)
Penicilina Iaşi — Minerul G. Humorului 1—1 (0—0)
Fulgerul Dorohoi — Textila Buhuşi 2—0 (2—0). S-a jucat la Botoşani.

(Corespondenţi : **M. Keler, D. Crăciun, V. Apostol, C. Panaite, Al. Groapă, L. Bîrzan, V. Diaconescu şi T. Ungureanu**).

CLASAMENT

1. Foresta	7	4	1	2	17—10	9
2. Minerul C.	7	4	1	2	12—6	9
3. Cimentul	7	4	1	2	14—11	9
4. Victoria	7	4	1	2	11—9	9
5. I.T.A.	7	4	1	2	14—14	9
6. Minerul G.H.	7	2	4	1	10—5	8
7. Petrolul	7	4	0	3	10—10	8
8. Nicolina	7	3	1	3	16—9	7
9. Chimia	7	3	1	3	11—10	7
10. Rarăul	7	3	0	4	10—13	6
11. Fulgerul	7	3	0	4	10—14	6
12. Penicilina	7	2	2	3	5—9	6
13. Letea	7	3	0	4	10—15	6
14. Textila Bt.	7	1	3	3	7—8	5
15. Minobradul	7	2	0	5	9—15	4
16. Textila Bh.	7	2	0	5	4—12	4

ETAPA VIITOARE (18 octombrie) : Textila Bh. — Petrolul, Rarăul — Cimentul, Textila Bt. — Fulgerul, Minerul C. — Victoria, Minerul G.H. — Foresta, Minobradul — I.T.A., Letea — Chimia, Penicilina — Nicolina.

SERIA A II-a

Metalul Plopeni — Rulmentul Bîrlad 3—0 (1—0)
Unirea Tricolor Brăila — Metalurgistul Brăila 2—2 (1—2)
A.S.M. Tecuci — Voinţa Bucureşti 2—0 (0—0)
Metalul Buzău — Şoimii Buzău 0—1 (0—0)
Chimia Oraş Gh. Gheorghiu-Dej — Petrolistul Boldeşti 3—1 (1—0).
Olimpia Rm. Sărat — Dacia Galaţi 2—0 (2—0)
S.U.T. Galaţi — Petrolul Berca 1—0 (1—0)
Ancora Galaţi — Automobilul Focşani 2—1 (1—1).

(Corespondenţi : **A. Florian, T. Enache, V. Doruş, D. Marin, Gh. Grunzu, T. Budescu, V. Ştefănescu şi S. Victor**).

CLASAMENT

1. Metalul P.	7	6	0	1	14—4	12
2. Şoimii	7	6	0	1	15—7	12
3. Olimpia	7	5	0	2	13—8	10
4. Rulmentul	7	3	3	1	7—5	9
5. A.S.M. Tecuci	7	4	1	2	13—13	9
6. Petrolistul	7	4	0	3	20—10	8
7. Dacia	7	2	4	1	6—6	8
8. Unirea	7	2	2	3	5—9	6
9. Automobilul	7	3	0	4	6—14	6
10. Voinţa	7	2	1	4	11—10	5
11. S.U.T. Galaţi	7	2	1	4	5—6	5
12. Metalul B.	7	2	1	4	10—11	5
13—14. Ancora	7	2	1	4	8—12	5
13—14. Chimia	7	2	1	4	11—15	5
15. Petrolul	7	1	2	4	7—11	4
16. Metalurgistul	7	0	3	4	5—15	3

ETAPA VIITOARE : A.S.M. Tecuci — Chimia, Ancora — Dacia, Petrolul — Metalul Plopeni, Metalurgistul — Automobilul, Şoimii — Olimpia, Voinţa — S.U.T. Galaţi, Petrolistul — Metalul Buzău, Rulmentul — Unirea Tricolor.

SERIA A III-a

Flacăra roşie Buc. — I.M.U. Medgidia 2—0 (1—0)
Prahova Ploieşti — Delta Tulcea 1—2 (1—1)
Electrica Constanţa — Electronica Obor Buc. 1—0 (0—0)
Cimentul Medgidia — Tehnometal Buc. 1—2 (1—1)
Laromet Bucureşti — Celuloza Călăraşi 1—0 (0—0)
Unirea Mînăstirea — Olimpia Giurgiu 7—0 (1—0)
Dunărea Tulcea — Marina Mangalia 3—0 (2—0)
Energia Slobozia — Victoria Floreşti 1—1 (0—0)

(Corespondenţi : **N. Tokacek, St. Ionescu, I. Enache, R. Avram, I. Ferne, Gh. Tufcea, I. Turşie**).

CLASAMENT

1. Delta	7	5	0	2	11—4	10
2. Electrica	7	5	0	2	11—7	10
3. Prahova	7	3	3	1	9—5	9
4. Celuloza	7	3	2	2	10—5	8
5. I.M.U.M.	7	3	2	2	9—5	8
6. Flacăra	7	4	0	3	8—6	8
7. Victoria	7	2	4	1	11—12	8
8. Unirea	7	3	1	3	13—8	7
9—10. Tehnomet.	7	3	1	3	10—10	7
9—10. Cimentul	7	3	1	3	7—7	7
11. Electronica	7	3	0	4	6—7	6
12. Laromet	7	3	0	4	5—7	6
13. Energia	7	2	2	3	7—9	6
14. Dunărea	7	1	3	3	8—14	5
15. Marina	7	2	0	5	6—15	4
16. Olimpia	7	1	1	5	6—16	3

ETAPA VIITOARE : Dunărea — Delta, Olimpia — Electrica, Energia — Unirea, Prahova — Marina, Victoria — Celuloza, Flacăra — Electronica, Cimentul — I.M.U.M., Laromet — Tehnometal.

SERIA A IV-a

I.R.A. Cîmpina — Progresul Corabia 0—0
Chimia Tr. Măgurele — Gloria Slatina 2—1 (2—1)
Petrolul Videle — Sirena Bucureşti 4—2 (3—1)
Maşini unelte Bucureşti — Chimia Rm. Vîlcea 1—2 (1—0)
F.C. Caracal — Unirea Drăgăşani 2—0 (0—0)
Lotru Brezoi — Comerţul Alexandria 1—0 (1—0)
Dacia Piteşti — Autobuzul Bucureşti 1—2 (1—1)
Sportul muncitoresc Buc. — Petrolul Tîrgovişte 4—0 (2—0)

(Corespondenţi : **E. Stroe, D. Gruia, V. Pancu, O. Guţu, Gh. Donciu, I. Zidaru, I. Udrescu şi D. Diaconescu**).

CLASAMENT

1. F.C. Caracal	7	5	2	0	13—6	12
2. Sportul	7	5	1	1	22—9	11
3. Chimia R.V.	7	5	0	2	12—6	10
4. Chimia T.M.	7	4	1	2	8—5	9
5. Autobuzul	7	4	0	3	10—8	8
6. Petrolul V.	7	3	1	3	9—6	7
7. I.R.A.	7	3	1	3	10—9	7
8. Petrolul T.	7	2	3	2	9—11	7
9. Progresul	7	3	1	3	7—10	7
10. Comerţul	7	3	0	4	7—8	6
11. Sirena	7	2	2	3	11—13	6
12. Dacia	7	3	0	4	8—12	6
13. Gloria	7	2	1	4	5—9	5
14. Maşini	7	1	2	4	9—13	4
15. Unirea	7	2	0	5	5—11	4
16. Lotru	7	1	1	5	6—15	3

ETAPA VIITOARE : Comerţul — F. C. Caracal, Petrolul T. — I.R.A., Maşini — Autobuzul, Petrolul V. — Progresul, Unirea — Dacia, Sirena — Sportul, Chimia R.V. — Chimia T.M., Gloria — Lotru.

SERIA A V-a

Ştiinţa Petroşani — Minerul Lupeni 0—1 (0—0)
Dunărea Calafat — Minerul Bocşa 3—0 (2—0)
Vulturii textila Lugoj — C.F.R. Caransebeş 2—0 (1—0)
C.I.L. Tg. Jiu — Furnirul Deta 0—0
Victoria Caransebeş — Minerul Motru 0—0
Steagul roşu Pleniţa — M.E.V.A. Tr. Severin 3—0 (0—0) (s-a jucat la Craiova).
Metalul Tr. Severin — Metalul Topleţ 3—0 (1—0)
Minerul Moldova Nouă — Electromotor Timişoara 1—0 (0—0) (s-a jucat la Anina).

(Corespondenţi : **B. Staicu, St. Zvignea, C. Olaru, P. Cristea, M. Mutaşcu, I. Julea şi M. Focşan**).

CLASAMENT

1. Minerul L.	7	5	0	2	14—6	10
2. C.I.L. Tg. Jiu	7	3	3	1	10—3	9
3. Electromotor	7	3	2	2	9—4	8
4. Minerul M.	7	3	2	2	8—7	8
5. C.F.R. Caransebeş	7	4	0	3	10—11	8
6. Minerul M. N.	7	4	0	3	8—11	8
7. Furnirul	7	3	1	3	13—10	7
8. Vulturii	7	3	1	3	12—10	7
9. Dunărea	7	3	1	3	9—9	7
10. Ştiinţa	7	2	2	3	7—6	6
11. Metalul Tr. S.	7	3	0	4	12—12	6
12. Victoria	7	2	2	3	10—11	6
13. MEVA Tr. S.	7	2	2	3	6—11	6
14. Minerul B.	7	3	0	4	7—13	6
15. Steagul	7	2	1	4	7—10	5
16. Metalul T.	7	2	1	4	9—17	5

ETAPA VIITOARE : Furnirul — Minerul Moldova Nouă, Victoria — C.F.R., Dunărea — Steagul, Metalul Topleţ — Minerul Motru, M.E.V.A. — Metalul Tr. Severin, Ştiinţa — Electromotor, Minerul Bocşa — Minerul Lupeni, C.I.L. Tg. Jiu — Vulturii.

SERIA A VI-a

Minerul Teliuc — Arieşul Cîmpia Turzii 0—0
Minaur Zlatna — Independenţa Sibiu 1—2 (0—1)
Unirea Alba Iulia — Soda Ocna Mureş 2—2 (1—0)
A.S.A. Sibiu — Aurul Brad 1—0 (1—0)
Industria sîrmei Cîmpia Turzii — Metalul Copşa Mică 2—0 (0—0)
Metalul Aiud — Chimica Tîrnăveni 4—0 (0—0)
Mureşul Deva — Minerul Ghelar 2—0 (2—0)
Victoria Călan — C.F.R. Simeria 1—0 (1—0)

(Corespondenţi : **I. Vladislav, N. Băişan, I. Filipescu, Gh. Topîrceanu, P. Ţone, I. Somogyi, I. Simion şi A. Gunther**).

CLASAMENT

1. Victoria	7	5	0	2	12—5	10
2. Arieşul	7	3	4	0	7—4	10
3. Mureşul	7	4	2	1	6—4	10
4. Independenţa	7	4	1	2	11—7	9
5. Chimica	7	4	1	2	16—12	9
6. Minaur	7	4	0	3	18—14	8
7. Ind. sîrmei	7	4	0	3	11—10	8
8. C.F.R. Simeria	7	3	1	3	11—9	7
9. A.S.A. Sibiu	7	2	3	2	3—5	7
10. Metalul A.	7	2	2	3	13—9	6
11. Soda	7	2	2	3	12—15	6
12. Minerul T.	7	2	1	4	8—10	5
13. Unirea	7	1	3	3	9—13	5
14. Aurul	7	2	0	5	7—11	4
15. Minerul G.	7	2	0	5	7—14	4
16. Metalul C. M.	7	2	0	5	6—15	4

ETAPA VIITOARE : Chimica — Aurul, Ind. sîrmei — Arieşul, Metalul C. M. — Minerul Teliuc, Soda — C.F.R., Mureşul — Victoria, A.S.A. Sibiu — Independenţa, Minaur — Metalul Aiud, Minerul Ghelar — Unirea.

SERIA A VII-a

Constructorul Baia Mare — Unirea Dej 0—1 (0—0)
Someşul Satu Mare — Victoria Carei 2—0 (2—0)
Bradul Vişeu — Recolta Salonta 1—2 (1—2) (s-a jucat la Baia Borşa).
Minerul Baia Sprie — Chimistul Baia Mare 2—1 (1—0)
Someşul Beclean — Unirea Zalău 0—1 (0—1)
Dermata Cluj — C.I.L. Sighetul Marmaţiei 0—1 (0—0)
C.I.L. Gherla — Gloria Baia Mare 2—0 (0—0)
Foresta Năsăud — Arieşul Turda 4—1 (2—0)

(Corespondenţi : **T. Teodor, Z. Kovacs, A. Ghilezan, Al. Domuţa, I. Pintea, E. Fehervari, D. Vatau şi D. Nistor**).

CLASAMENT

1. Arieşul	7	5	1	1	20—8	11
2. Unirea D.	7	4	1	2	13—9	9
3. Victoria	7	3	3	1	8—5	9
4. Unirea Z.	7	3	3	1	7—5	9
5. Foresta	7	4	1	2	11—10	9
6. C.I.L. Gherla	7	4	0	3	14—6	8
7. Dermata	7	3	2	2	10—7	8
8—9. Someşul Satu Mare	7	3	1	3	11—11	7
8—9. C.I.L. Sighet	7	3	1	3	9—9	7
10. Minerul	7	3	1	3	8—9	7
11. Recolta	7	3	1	3	9—16	7
12. Gloria	7	2	2	3	7—10	6
13. Chimistul	7	1	2	4	11—12	4
14. Construtorul	7	2	0	5	8—13	4
15. Someşul B.	7	1	2	4	8—18	4
16. Bradul	7	1	1	5	4—10	3

ETAPA VIITOARE : Arieşul — Minerul, Someşul Beclean — Bradul, Someşul Satu Mare — Foresta, Victoria — Unirea Zalău, Chimistul — Constructorul, Recolta — C.I.L. Gherla, Gloria — Dermata, C.I.L. Sighet — Unirea Dej.

SERIA A VIII-a

Minerul Bălan — Oltul Sf. Gheorghe 0—2 (0—1)
Tractorul Braşov — Caraimanul Buşteni 3—0 (0—0)
Torpedo Zărneşti — Lemnarul Odorheiul Secuiesc 1—1 (1—1)
Colorom Codlea — Carpaţi Braşov 2—0 (1—0)
Viitorul Gheorghieni — Chimia Oraşul Victoria 2—1 (0—0)
Carpaţi Sinaia — Chimia Făgăraş 0—2 (0—1)
Vitrometan Mediaş — Unirea Cristuru Secuiesc 3—2 (2—2) (s-a jucat la Copşa Mică).
C.F.R. Sighişoara — Forestierul Tg. Secuiesc 1—0 (1—0).

(Corespondenţi : **R. Bortoş, V. Secăreanu, C. Chiriac, N. Secăleanu, C. Anton, Gh. Iriminoiu, M. Faliciu şi I. Turjan**).

CLASAMENT

1. Chimia F.	7	5	2	0	15—7	12
2. Lemnarul	7	3	4	0	15—6	10
3. Oltul	7	5	0	2	14—6	10
4. Viitorul	7	4	2	1	8—5	10
5. C.F.R. Sig.	7	3	2	2	12—8	8
6. Caraimanul	7	4	0	3	12—13	8
7. Carpaţi B.	7	3	1	3	20—12	7
8. Tractorul	7	2	3	2	13—7	7
9. Unirea	7	2	2	3	10—16	6
10. Minerul	7	3	0	4	8—17	6
11. Torpedo	7	2	2	3	7—17	6
12. Chimia V.	7	1	3	3	10—14	5
13. Colorom	7	2	1	4	7—12	5
14. Vitrometan	7	2	0	5	10—12	4
15. Carpaţi S.	7	2	0	5	12—15	4
16. Forestierul	7	2	0	5	9—15	4

ETAPA VIITOARE : Forestierul — Torpedo, Chimia Făgăraş — Minerul, Tractorul — Colorom, Oltul — Viitorul, Caraimanul — Carpaţi Braşov, Unirea — C.F.R., Chimia Victoria — Carpaţi Sinaia, Lemnarul — Vitrometan.

— BASCHET —

În divizia A — PRIMA ETAPĂ, PRIMELE PROBLEME

Că nu toate echipele au păşit cu dreptul în campionatul naţional început sîmbătă, nu este de mirare, deoarece nici componenţa loturilor şi nici condiţiile de pregătire nu sînt egale pentru cele 12 participante la competiţie. Dar, de la a înţelege comportarea mai modestă a unor formaţii şi pînă la a accepta ceea ce s-a petrecut cu Rapid în meciul de la Galaţi, este cale lungă. Să precizăm : rapidiştii au pierdut în faţa tinerei echipe a Politehnicii din Galaţi la un scor surprinzător de mare — 52—80 — dar mai curios este faptul că în repriza secundă ei au înscris doar 17 (!!!) puncte, ca într-o partidă feminină de slabă calitate. Precizări asupra comportării feroviarilor am primit de la cei doi arbitri, V. Kadar şi I. Mihăescu : **„Rapid a evoluat ca o echipă bătrînă, obosită şi, pe deasupra, nepregătită. Jucătorii s-au mişcat greoi, nu au alergat şi au fost chiar situaţii în care nu puteau angaja mingea din lateral sau de la linia de fund a terenului"**. Cunoscînd pasiunea pentru baschet a „veteranilor" din Giuleşti, ca şi conştiinciozitatea lor în pregătire, evoluţia din întîlnirea de la Galaţi apare ciudată. Sau, poate, ea se explică prin absenţa antrenorului principal Grigore Avachian şi insuficienta autoritate a actualului antrenor, Valentin Dăscălescu, în faţa experimentaţilor baschetbalişti de la Rapid. Oricum, comportarea acestora este alarmantă şi, ca atare, se impune o analiză urgentă. Biroul secţiei de baschet a clubului este primul îndreptăţit să o facă.

„C.C.E." ŞI „CUPA CUPELOR", OBIECTIVE APROPIATE

Ne-a plăcut mult maniera în care a abordat antrenorul dinamovist Dan Niculescu meciul cu I.C.H.F. A folosit toţi jucătorii, a încercat diferite formule de atac şi de apărare, s-a străduit să impună echipei un ritm cît mai ridicat. Ţinînd seama că Dinamo nu va susţine nici un joc internaţional de verificare înaintea partidelor din „C.C.E." (ceea ce este anormal şi poate influenţa negativ asupra comportării formaţiei), modul serios în care sînt privite întîlnirile din cadrul diviziei A constituie singura modalitate pentru ca Dinamo să se prezinte într-o formă bună. Această situaţie trebuie înţeleasă, însă, de toţi jucătorii, care să fie convinşi că fiecare moment al unei întreceri urmează a fi tratat cît mai serios cu putinţă. Mai precis, ei au datoria să depună acelaşi efort fizic şi, mai cu seamă, psihic, chiar cînd conduc cu 15—20 de puncte. Relaxarea, aşa cum s-a petrecut uneori în prima repriză a meciului de sîmbătă, nu aduce nimic bun, mai cu seamă acum, în ajunul unor confruntări atît de însemnate.

Cît priveşte Steaua, care ne va reprezenta în „Cupa cupelor", evoluţia ei a fost neconvingătoare. Cu un atac insuficient de eficace, cu o apărare fragilă, lipsită de coeziune, team-ul pregătit de Vasile Popescu a arătat că mai are de lucru pînă la o formă acceptabilă. Sperăm că jocul cu I.E.F.S. a fost o lecţie, ale cărei învăţăminte nu vor fi omise, tot astfel cum credem că baschetbaliştii de la Steaua nu au uitat că au de apărat un frumos prestigiu cucerit în anii trecuţi de foştii componenţi ai echipei.

D. STĂNCULESCU

— Schi —

PATRU SĂRITORI PLEACĂ ASTĂZI ÎN CEHOSLOVACIA

Astăzi pleacă în Cehoslovacia patru săritori români care timp de trei săptămîni vor face o pregătire pe trambuline de plastic.

Sub conducerea antrenorului dinamovist Ion Bîrlă vor face deplasarea următorii schiori de la clubul Dinamo Braşov : Dumitru Lupu, campionul naţional al probei, Gh. Gerea, campionul juniorilor mici, Vasile Tamaş. Lor li s-a alăturat Anghel Biriş de la Casa Armatei—Braşov.

Săritorii noştri se vor antrena în două staţiuni din munţii Krkonoçe. La Jarrachov unde există o trambulină artificială de 35 m vor rămîne doar 5—6 zile pentru acomodare, după care ei se vor deplasa la Lieberec, unde se vor antrena două săptămîni pe o trambulină de plastic cu punct critic la 60 m.

MARILE COMPETIŢII EUROPENE ÎN PROGRAMUL CONCURSULUI PRONOSPORT

La 21 octombrie a.c. Administraţia de Stat Loto-Pronosport organizează un concurs suplimentar Pronosport, cuprinzînd meciurile din optimile de finală în marile competiţii europene — „Cupa campionilor", „Cupa cupelor" şi „Cupa oraşelor tîrguri".

Faptul că în toate aceste competiţii ţara noastră are trei echipe calificate, respectiv U.T.A., STEAUA şi DINAMO BUCUREŞTI alături de alte renumite echipe de club din Europa, face ca acest concurs să trezească un interes deosebit în rîndul participanţilor la concursurile Pronosport.

Concursul se va desfăşura pe baza actualului regulament Pronosport, fără nici o deosebire.

Înregistrarea buletinelor pentru acest concurs începe **astăzi 13 octombrie a.c. şi se va închide marţi 20 octombrie a.c.**

Publicăm mai jos, programul acestui concurs suplimentar : I. Steaua roşie Belgrad (Iugoslavia) — U. T. Arad (România) ; II. P. V. S. Eindhoven (Olanda) — Steaua (România) ; III. F. C. Liverpool (Anglia) — Dinamo Bucureşti (România) ; IV. Cagliari (Italia) — Atletico Madrid (Spania) ; V. Standard Liége (Belgia) — Legia Varşovia (Polonia) ; VI. Panathinaikos (Grecia) — Slovan Bratislava (Cehoslovacia) ; VII. Carl Zeiss Jena (R.D.G.) —Sporting Lisabona (Portugalia) ; VIII. Ajax Amsterdam (Olanda) — F. C. Basel (Elveţia) ; IX. Göztepe Izmir (Turcia) — Gornik Zabrze (Polonia) ; X. Benfica Lisabona (Portugalia) — Vorwärts Berlin (R.D.G.) ; XI. F. C. Barcelona (Spania) — Juventus (Italia) ; XII. Dinamo Zagreb (Iugoslavia) — Hamburger S. V. (R.F.G.) ; XIII. Fiorentina (Italia) — F. C. Köln (R. F. a Germaniei).

● Concursul Pronoexpres de mîine beneficiază de avantajele NOII FORMULE TEHNICE a cărui tragere va fi televizată în jurul orei 19,15.

— HANDBAL —

DOAR PE JUMĂTATE !...

Am văzut duminică la Bucureşti două partide interesante prin revelaţiile pe care ni le-au furnizat. Este vorba, în primul rînd, de întrecerea derby a campionatului feminin dintre I.E.F.S. şi Universitatea Timişoara şi, apoi, de partida în care au evoluat formaţiile masculine Steaua şi Universitatea Cluj. Un „cvartet" deci de elită al handbalului nostru, în componenţa căruia au intrat şi două viitoare participante la „C.C.E.", ceea ce — lesne de înţeles — a determinat o sensibilă creştere a interesului cu care au fost urmărite cele două confruntări.

Pe acest plan, de o stringentă actualitate ni se pare utilă o discuţie despre modul în care studentele timişorence vor folosi răgazul de timp rămas în vederea îmbunătăţirii jocului lor. *Întîlnirea derby a campionatului a scos — din păcate — în evidenţă încă serioase carenţe în organizarea jocului la Universitatea Timişoara,* motiv pentru care am considerat necesar să-l invităm la o discuţie pe antrenorul echipei, prof. CONSTANTIN LACHE. Interesantele schimburi de opinii pe care le-am avut cu acest vechi tehnician le vom publica într-unul din numerele noastre viitoare. Deocamdată, în afară de constatarea mai generală şi cu caracter nemulţumitor făcută mai înainte să adăugăm şi un fapt îmbucurător : *formaţia din Timişoara s-a apărat excelent în meciul cu I.E.F.S., realizînd asamblarea unui sistem defensiv mobil, avansat şi foarte atent.*

Să ne oprim însă ceva mai mult asupra evoluţiei echipei Steaua, care nu poate fi considerată nici ea mulţumitoare. Nu dorim acum să redeschidem discuţia despre corectitudinea sau incorectitudinea unor arbitri sau adversari pe care i-au întîlnit în ultimul timp handbaliştii de la Steaua. Părerile sînt total opuse (o discuţie pe care am avut-o recent cu antrenorul echipei Politehnica Timişoara, C. JUDE, a fost edificatoare în acest sens!). Important este, credem să arătăm aci că această formaţie, campioană a ţării, manifestă la început de sezon unele serioase carenţe în apărare. Pe cît de bine, de rapid şi combativ joacă în atac componenţii team-ului bucureştean, pe atît de vulnerabili se dovedesc în defensivă, unde primesc cu o dezarmantă facilitate gol după gol. Cel puţin aşa s-au petrecut lucrurile în partida cu Universitatea Cluj care, avînd în Iancu un portar în formă deosebită şi prezentînd în teren sextetul de bază, a pus la grea încercare pe campionii ţării.

În etapele ce au mai rămas (încă două !) Gruia et comp. vor avea ca adversari pe Universitatea Bucureşti, actualul lider şi revelaţia acestui sezon şi pe Dinamo Bucureşti, care concurează cu şanse serioase şi cu speranţe îndreptăţite la primul loc al clasamentului. Aşadar, examene serioase, cu două echipe de valoare, examene care — în consecinţă, — vor putea să ne dea o imagine mai clară, mai amplă asupra posibilităţilor jucătorilor de la Steaua de a se înscrie în circuitul formaţiilor de valoare în noua ediţie a „C.C.E.". Pînă atunci să nu uităm că modul în care s-au comportat aceste două echipe (Universitatea Timişoara — feminin şi Steaua — masculin) a fost satisfăcător doar pe jumătate. Fetele de la Timişoara s-au dovedit bune în apărare şi deficitare în atac, iar jucătorii de la Steaua invers. Pe cînd vom avea satisfacţia de a vedea aceste ambasadoare ale handbalului nostru completîndu-şi fiecare şi cealaltă jumătate ?...

Călin ANTONESCU

Trage Gruia ! Apreciatul internaţional s-a înălţat sub privirile lui Gaţu şi încearcă să arunce la poartă peste blocajul format din Roth şi Petri. Fază din meciul Steaua—„U" Cluj disputat duminică în Capitală şi cîştigat de Steaua cu 17—12. **Foto : Dragoş NEAGU**

NU NUMAI LA BUCUREŞTI !

S-au spus şi s-au scris — şi nu numai în handbal — foarte multe lucruri despre arbitri. La sfîrşitul unui meci aproape fiecare din cei prezenţi crede că are datoria să spună ceva şi despre arbitri. De bine de rău... Asta depinde de rezultatul întîlnirii şi de simpatiile celui în cauză.

Uităm însă prea repede că arbitrii sînt nişte oameni şi că au sau nu calităţile pe care le aşteptăm. Noi — indiferent de simpatii — îi dorim însă perfecţi. Şi asta este foarte greu. De aceea, adoptînd principiul de a da satisfacţii cavalerilor fluierului atunci cînd merită şi mai ales CÎT MERITĂ, să precizăm că la meciul STEAUA — UNIVERSITATEA CLUJ doi tineri arbitri din oraşul Gh. Gheorghiu-Dej, GH. MATEESCU şi AL. POPESCU s-au dovedit corecţi, prompţi în decizii şi îndeosebi foarte curajoşi. Noi nu le urăm decît să fie aşa mereu. În special atunci cînd nu arbitrează la Bucureşti...

FEMININ

1. I.E.F.S.	9	7	1	1	115—83	15
2. Univ. Buc.	9	7	0	2	121—88	14
3. Univ. Tim.	9	6	1	2	99—78	13
4. Rulmentul Braşov	9	5	1	3	104—105	11
5. Textila Buhuşi	9	5	0	4	107—108	10
6. V-ţa Odorhei	9	4	1	4	95—95	9
7. Confecţia	9	3	1	5	108—119	7
8. C.S.M. Sibiu	9	2	1	6	78—107	5
9. Constructorul Timişoara	9	2	0	7	78—99	4
10. Mureşul Tg. Mureş	9	1	0	8	63—93	2

MASCULIN

1. Univ. Buc.	7	5	1	1	88—68	11
2. Steaua	7	5	0	2	111—87	10
3. Din. Buc.	7	5	0	2	103—90	10
4. Din. Bacău	7	4	0	3	106—92	8
5. Voinţa Buc.	7	3	0	4	104—106	6
6. Poli. Galaţi	7	2	2	3	95—101	6
7. Poli. Tim.	7	2	2	3	65—73	6
8. Univ. Cluj	7	2	1	4	83—84	5
9. Ş-ta Lovrin	7	2	1	4	74—105	5
10. Din. Braşov	7	1	1	5	85—111	3

CAMPIONATE NAȚIONALE DE FOTBAL ÎN ȚĂRILE EUROPENE

SPANIA : Atletico Madrid, învingătoare în deplasare

În etapa a 5-a, Atletico Madrid a învins în deplasare cu 2—0 pe Sabadell, iar Sevilla a cîștigat pe teren propriu cu scorul de 1—0 în fața formației Granada. Alte rezultate : Real Madrid — Gijon 1—1 ; Espanol Barcelona — Malaga 1—1 ; Elche — F.C. Barcelona 0—1 ; Valencia — Real Sociedad 0—0 ; Celta Vigo — Atletico Bilbao 2—1 ; Saragossa — Las Palmas 1—1.

Primele clasate :

1. Atletico Madrid	5	4	1	0	9—2 9
2. Sevilla	5	4	1	0	6—1 9
3. F. C. Barcelona	5	3	2	0	12—5 8

ELVEȚIA : Conduce F.C. Basel

Etapa a 10-a s-a soldat cu următoarele rezultate : Belinzona — Sion 1—1 ; Fribourg — Bienne 2—2 ; Grasshoppers Zürich — Chaux de Fonds 3—1 ; Lucerna — Lausanne 4—1 : Servette Geneva — Winterthur 1—1 ; Young Boys — Lugano 3—3 ; F.C. Basel — F.C. Zürich 4—2.

Primele clasate :

1. F.C. Basel	10	6	4	0	25—12 16
2. Grasshoppers	10	7	1	2	22— 9 15
3. Lugano	10	5	4	1	17—10 14
4. F.C. Zürich	10	6	1	3	18—14 13

AUSTRIA : Conduce Admira Energie

Rapid Viena — Austria Salzburg 3—3 ; Admira Energie — Bregenz 2—1 ; Austria Viena — Voest Linz 2—2 ; Sturm Durisol — Wattens 2—1 ; A.S.K. Linz — Simmering 6—1 ; Wacker Viena — Wiener Sport Club 1—1 ; Radenthein — A.K. Graz 0—2. Pe primul loc în clasament se află formația Admira Energie cu 12 p, urmată de Sturm Graz, Rapid Viena și Austria Salzburg — toate cu cîte 11 p etc.

CEHOSLOVACIA : Trei echipe în frunte

Rezultate înregistrate în etapa a 10-a : Sparta Praga — Slavia Praga 2—0 ; Skoda Plsen — Slovan Bratislava 2—2 ; T. J. Trjinec — Tatran Prešov 2—0 ; V.S.S. Kosice — Dukla Praga 2—0 ; Banik Ostrava — Lokomotiv Kosice 2—1 ; Spartak Trnava — Z.V.L. Jilina 4—0 ; Inter Bratislava — T.E. Gotwaldow 4—2 ; Jednota Trencin — S.K.L.O. Union Teplice 0—0.

În clasament conduc echipele T.J. Trjinec, Banik Ostrava și Jednota Trencin cu cîte 14 p, urmate de Spartak Trnava — 13 p etc.

BELGIA : Anderlecht, învinsă la scor

Rezultate înregistrate în etapa a 6-a : F.C. Bruges — Anderlecht 4—0 ! Beveren — Waregem 0—2 ; Beerschot — St. Trond 3—1 ; Diest — Lierse 2—1 ; Schaerbeeck — Charleroi 3—2 ; Standard Liège — F.C. Liège 3—0. În clasament conduc Anderlecht, Standard Liège și F.C. Liège cu cîte 10 puncte fiecare.

BULGARIA : Botev Vrața la prima înfrîngere

Etapa a 6-a a înregistrat prima înfrîngere a echipei Botev Vrața, lider în clasament. Ea a fost învinsă cu categoricul scor de 4—0, la Sofia, de Levski Spartak, prin golurile marcate de *Asparuhov* (2), *Panov* și *Kotkov*. Alte rezultate : Trakia — J.S.K. Slavia 4—1 ; Etar — Cerno More 2—1 ; Akademik — Lokomotiv 0—1 ; Spartak — Ceardafon Orlovet 5—0 ; Cerno Moret — Marița 2—2 ; Laskov — Dunav Russe 0—0. Meciul T.S.K.A. — Marek se dispută azi.

Primele clasate :

1. Botev Vrața	6	5	0	1	11—5 10
2. T.S.K.A. Sofia	5	4	1	0	20—7 9
3. Levski-Spartak	6	4	1	1	12—3 9

POLONIA : Legia — lider autoritar

Etapa a 9-a a confirmat încă o dată forma excepțională în care se află Legia Varșovia, victorioasă cu 4—0 cu Pogon Szczeczin. Alte rezultate : Zaglebie Sosnowiecz — Wisla Krakovia 3—0, Sombierki — Stahl Mielec 3—0, Kattovice — Zaglebie Walzbrych 0—0, Gornik Zabrze — Polonia Bytom 2—0, Ruch Chorzov — Rybnik 1—1, Gwardia — Stal Rzeszwov 1—1.

Primele clasate :

1. Legia	9	7	2	0	21— 5 16
2. Ruch Chorzov	9	5	3	1	25—11 13
3. Rybnik	9	5	3	1	9— 6 13

Programul săptămînii

MIERCURI, 14 OCTOMBRIE

Danemarca — Portugalia (gr. V)
Irlanda — Suedia (gr. VI)
Luxemburg — Iugoslavia (gr. VII)
Polonia — Albania (gr. VIII)

SÎMBĂTĂ, 17 OCTOMBRIE

R.F. a Germaniei — Turcia (gr. VIII)
Elveția — Italia (meci amical)

sportul în lume

Mai sînt puține zile pînă la primele concursuri de sărituri de la trambulină, dar specialiștii zborului pe schiuri au și început antrenamentele la trambuline. Bineînțeles, pe piste artificiale... Iată-l pe elvețianul Josef Bonetti efectuînd o săritură spectaculoasă pe trambulina de la Rüschegg.

VITTORIO ADORNI LA BUCUREȘTI ?

O scrisoare sosită recent pe adresa Federației române de ciclism ne aduce la cunoștință că Vittorio Adorni — fost campion mondial de ciclism — dorește să conferențieze în România pe teme tehnice. Cielist profesionist de mare suprafață, Vittorio Adorni este actualmente președintele unui club de... volei din Parma. El dorește în momentul de față să-și transmită experiența noilor generații de rutieri, considerînd că astfel își face — și mai departe — datoria față de sportul care l-a făcut celebru și pe care-l iubește.

Propunerea lui Vittorio Adorni se află în studiul federației noastre de specialitate.

VIITOARELE JOCURI AFRICANE SE VOR DESFĂȘURA ÎN 1973, LA LAGOS

Corespondență specială pentru SPORTUL

Cu cinci ani în urmă, Brazzaville era gazda primei ediții a acestei noi competiții, născute din entuziasmul sportivilor continentului nostru, purtînd denumirea de Jocuri Africane. A constituit totodată și un prim succes, pe calea promovării unei unități a forțelor sportive africane, în plină dorință de afirmare.

În capitala congoleză, martoră a acestor prime întreceri continentale, se lua hotărîrea ca a doua ediție să aibă loc, în 1968, la Bamako, capitala statului Mali. La trecerea mea prin Bamako, în decembrie 1967, preparativele erau foarte avansate, în scopul punerii pe picioare a marii competiții africane. Din nefericire, la puțin timp după aceea, dificultățile politice obligau comitetul organizator din Mali să renunțe la sarcina de onoare ce-i fusese rezervată.

Deci, ediția a 2-a n-a mai avut loc și s-a trecut direct la proiectul organizării celei de a 3-a, pentru care opțiunea revenise Nigeriei. Lagos urma să fie gazda Jocurilor, proiectate pentru 1971. Dar, greutățile începutului par a fi foarte greu de trecut, căci din nou — ca urmare a războiului biafrez — și această a treia întîlnire a sportivilor africani pare să fie pusă sub semnul întrebării.

După cum sîntem informați, dl. *Abraham Ordia*, de origine nigeriană președintele Consiliului superior al sportului din Africa (C.S.S.A.), anunță că Jocurile Africane nu se vor mai putea desfășura la data stabilită, ci urmează să fie transferate pentru anul 1973. Un nou răstimp, în care însă speranțele noastre pentru menținerea nealterată a ideilor care stau la baza organizării acestor Jocuri, nu vor fi epuizate. Toți sportivii Africii speră că aceste noi date vor fi, în sfîrșit, respectate. Cel puțin așa afirmă dl. Ordia, care, vorbind în numele guvernului nigerian, anunță că au fost luate toate măsurile ca marilor întreceri să le fie asigurate un cadru demn și anvergura de care sînt capabile. *„Dacă am cerut amînarea Jocurilor* — subliniază d-sa — *aceasta a fost numai din pricină că războiul, abia încheiat, a întîrziat mult lucrările noastre de pregătire"*.

Nigeria, cu cei 40 de milioane de locuitori și cu trei orașe mari (de peste 1 milion de locuitori), este unul din statele africane cele mai dezvoltate. Iar capitala sa, Lagos, un oraș bine dotat cu o zestre sportivă e deosebit de solidă. Stadioanele sale — chiar în starea actuală — pot adăposti întreceri de cea mai mare anvergură.

Aflăm, că toate aceste baze sportive din Lagos au fost în mare parte reamenajate, după distrugerile și degradările suferite în cursul recentelor evenimente. Cel mai frumos rămîne desigur Stadionul Național, așezat într-o suburbie a Capitalei, la Suru-Lere. Inaugurat în 1960, reamenajat în cursul acestui an, acest stadion are tribune centrale cuprinzînd 60.000 locuri, bazine de înot, terenuri anexe (baschet, volei, tenis), precum și instalații moderne puse la dispoziția ziariștilor și radio-reporterilor.

EDMOND FREDERIC
Dakar-octombrie.

RECORD MONDIAL LA HALTERE

MOSCOVA, 12 (*Agerpres*). Cu prilejul unui concurs de haltere, care a avut loc la Moscova, sportivul sovietic *Boris Pavlov* a stabilit un nou record mondial la categoria mijlocie (82,5 kg). Pavlov a realizat la totalul celor trei stiluri performanța de 507,500 kg. Vechiul record mondial era de 505 kg și aparținea compatriotului său, *Ghenadi Ivancenko*.

MĂRȘĂLUITORII DIN R.D.G. AU CÎȘTIGAT „CUPA LUGANO"

MÜNCHEN, 12 (*Agerpres*). Tradiționala competiție internațională de marș „CUPA LUGANO", desfășurată la Eschborn (R.F. a Germaniei), a revenit în acest an echipei R.D. Germane, care a totalizat 131 puncte. Pe locurile următoare s-au clasat formațiile URSS — 125 puncte, R.F. a Germaniei — 88 puncte, Angliei — 65 puncte, Italiei — 59 puncte, SUA — 59 puncte, Suediei — 40 puncte, Ungariei — 38 puncte.

În cursa de 50 km, pe primul loc s-a clasat *Christoph Hoehne* (RDG), campion olimpic la Ciudad de Mexico, cronometrat cu timpul de 4 h 04:35,2, urmat de *Soldatenko* (URSS) — 4 h 09:52 și *Leuschke* (RDG) — 4 h 11:10.

PRIMA ÎNFRÎNGERE A LUI HORT

BELGRAD, 12 (*Agerpres*). După 6 runde, în turneul internațional masculin de șah de la Vinkovci în fruntea clasamentului se află *Hort* (Cehoslovacia) cu 4 puncte, urmat de *Taimanov* (URSS), *Szabo* (Ungaria) și *Gligorici* (Iugoslavia), cu cîte 3½ puncte și o partidă întreruptă.

Rezultate mai importante înregistrate în runda a 6-a : Larsen — Bronstein remiză ; Bertok — Petrosian remiză ; Gligorici — Minici 1—0 ; Quinteros — Hort 1—0.

BUCURIE DECENTĂ

Ambianță de mare eveniment fotbalistic, duminică pe „23 August", la debutul tricolorilor în această a IV-a ediție a „CUPEI HENRI DELAUNAY" cu care este dotată prestigioasa competiție a echipelor naționale europene.

...Au intrat tricolorii, în pas mărunt, în șir indian, alături de jucătorii echipei adverse, s-au cîntat imnurile, fotbaliștii celor două formații și-au ocupat locurile pe teren, „peluza" dinspre bd. Muncii îi face o călduroasă primire lui Răducanu, care, apoi, va rămîne solitar între buturi, părăsit și de ultimul fotoreporter, plecat după... gol la poarta lui Heinonen.

Și jocul începe. Abia a început și „corul tribunelor" intonează sacadat, într-un glas : **„golul ! golul !"** Ce vreți : „noblèsse oblige", „Guadalajara" — de asemenea.

Plutind, cum se spune, în aer, golul va cădea în cel de-al 28-lea minut al partidei : o pasă „printre", semnată Dobrin, un șut plasat, parafat Dumitrache, și... golul e gata. Conectat la entuziasmul tribunelor, placidul Dobrin își manifestă și el bucuria, în maniera sud-americană, sărind și bătînd aerul cu pumnul.

...Și jocul continuă, păstrînd același sens, spre poarta inimosului, dar și nefericitului Heinonen, care, pînă la pauză, va mai scoate o dată balonul din plasă, trimis acolo de volé-ul lui Dumitrache, volé, care cu un an în urmă, pe „Karaiskakis", nu-l iertase nici pe grecul Ikonomopoulos. Dar Florică e obișnuit cu golurile, I-a înscris și lui Banks, și lui Felix ; coechipierii lui Dumitrache, buni psihologi, se îndreaptă spre coautorul golului, spre debutantul Florian Dumitrescu, pe care-l îmbrățișează îndelung. Uitaseră, parcă, că, nu de mult, arădeanul înscrisese un gol, mare cît o... calificare, în „groapa cu lei" a lui Feijenoord. Faza (șut-centrare Fl. Dumitrescu — reluare directă Dumitrache) se repetă și în repriza secundă, dar vole-ul dinamovistului, execuție spontană, superbă, va greși ținta cu cîțiva centimetri.

Spre final de partidă, Heinonen va fi pentru a treia oară învins, golul **mijlocașului** OFENSIV, Radu Nunweiller, avînd și o valoare de simbol, tabela grăind, acum, mai fidel despre asaltul continuu al fotbaliștilor noștri la poarta adversă.

Îmi încheiu scurtul reportaj în cabina tricolorilor noștri. Sînt aici și Dembrovschi, și Adamache, și Mircea Lucescu, ca atunci, cu 3 luni în urmă, în vestiarul de la Jalisco de Guadalajara.

În pofida victoriei confortabile, bucuria e ponderată, decentă. Este bine așa, mai ales că-l aud și pe Angelo Niculescu vorbind ceva de „11 noiembrie", de Țara Galilor...

G. NICOLAESCU

DEN HERTOG (Olanda)

CICLIȘTII ROMÂNI AU AVUT O COMPORTARE NESATISFĂCĂTOARE ÎN „TURUL BULGARIEI"

SOFIA, 12 (*prin telefon de la corespondentul nostru*). Sîmbătă a luat sfîrșit la Sofia cea de a XX-a ediție, jubiliară, a „Turului ciclist al Bulgariei". Deși s-a desfășurat pe un traseu dificil, condițiile atmosferice fiind în general nefavorabile, ediția din acest an a înconjurului Bulgariei pe biciclete a fost categoric cea mai reușită din șirul celor 20. Acest lucru s-a datorat numărului mare de reprezentative naționale aflate la start — 11, valorii deosebite a rutierilor și combativității acestora. La capătul celor 1 448 km (împărțiți în 13 etape), media orară generală a fost de 40,8 km. După cum se știe, succesul final a revenit redutabililor rutieri olandezi, atît al individual (Den Hertog), cît și la echipe.

Reprezentativa României s-a comportat slab. N. Ciumeti, Vasile Teodor, C. Ciocan, Alex. Sofronie, Vasile Selejan și Șt. Suciu nu au reușit în nici o etapă să ocupe un loc de frunte. În ceea ce privește evoluția lor, l-am rugat pe antrenorul *Nicolae Voicu* să ne comunice cîteva date.

„Noi am făcut deplasarea la «Turul Bulgariei» fără o pregătire corespunzătoare pentru un traseu atît de dificil și pentru o concurență atît de puternică. — ne-a declarat antrenorul român. *Cu toate acestea, Vasile Teodor și Nicolae Ciumeti puteau să ocupe locuri superioare în clasamentul final, dacă în loc să pedaleze în mijlocul plutonului și-ar fi luat responsabilitatea de a participa la acțiunile ofensive, la evadări".*

Desigur, aprecierea primului tehnician al ciclismului românesc este conformă cu realitatea. Ceea ce rămîne, însă, este impresia de insatisfacție privind comportarea generală a rutierilor români, rezultatele lor modeste. Într-o companie de asemenea amploare, acești tineri rutieri și-ar fi putut dovedi calitățile, ar mai fi putut urca o treaptă în ierarhia internațională. Dar, n-a fost așa...

Toma HRISTOV

Turnee de tenis în Japonia

FEDERAȚIA japoneză de tenis organizează între 30 octombrie și 15 noiembrie un circuit de turnee ce vor avea loc la Tokio, Osaka, Fukuoka și Nagoya. Printre invitații de peste hotare se numără indianul Ramanathan Krishnan și italianul Nicola Pietrangeli.

EMERICH DEMBROVSCHI VA PLECA ÎN MEXIC !

După cum se știe, fotbalistului EMERICH DEMBROVSCHI, desemnat — în urma unui referendum — drept cel mai bun jucător român la C. M. din Mexic, urmează să i se ridice o statuie, care va străjui „șoseaua fotbalului mondial", alături de alte 15 statui, reprezentînd fotbaliștii nr. 1 din tot atîtea țări participante la „El Mundial". În curînd va avea loc „proba" pentru toți fotbaliștii cărora li se vor face statui, E. Dembrovschi urmînd a face deplasarea în Mexic în acest scop. Cu același prilej, la Ciudad de Mexico va avea loc un meci pe stadionul Azteca între echipa țării gazdă și selecționata lumii.

Echipa de fotbal a României pe drumul noii tentative de calificare

(Urmare din pag. 1)

atît în alcătuirea apărării, cît și a liniei ofensive, atît în jocul din jumătatea noastră de teren, cît și în cîmpul adversarilor. A fost din nou limpede că postul de fundaș dreapta nu are prin **Sătmăreanu** o acoperire certă. Fiind unul din jucătorii care au evoluat slab și în Mexic și în alte partide, în cazul său trebuie pusă problema nu numai a unei crize pasagere de formă, dar și a valorii intrinsece. Fără a decreta că **Sătmăreanu** trebuie înlocuit imediat, vedem necesar să se încerce fără întîrziere pe postul vizat și alte soluții. Tot la capitolul construcției echipei trebuie menționat că avem la mijlocul terenului trei jucători buni **(Dobrin, Nunweiller, Dumitru)**, dar lenți. Această coincidență nefericită este poate una din cauzele deficitului de viteză frecvent în timpul dezvoltării fazele noastre de atac. Și ar mai fi încă ceva. În fața porții adverse nu contăm, în fond, decît pe un singur vîrf de percuție, **Dumitrache.** Pentru el, evoluează în zona mediană doi jucători constructori : **Dobrin și Nunweiller.** Raportul ni se pare neconvenabil. **Toate marile echipe sînt alcătuite exact invers, beneficiind de aportul a doi oameni de șoc, secundați de un singur jucător cu atribute de organizare și creație.** Dar, ca orice mare fotbalist, Dobrin e făcut să creeze probleme dificile. Cînd se află în bună condiție fizică și vrea să joace, să se integreze în mecanismul colectiv al echipei, Dobrin face mai mult decît Nunweiller. Dar Radu, în schimb, are avantajul că dă un randament mai constant decît Dobrin. Iată de ce, în cazul cînd se va recunoaște că națională are nevoie de încă un atacant cu valențe de realizator **(Tătaru sau Neagu)**, în dreapta lui **Dumitrache** (dar nu pe extrema dreaptă), atunci va trebui ales între **Dobrin și Nunweiller. Dumitru** nu intră în discuție. El este mijlocaș defensiv și fără contracandidat. În schimb, dacă dorim să se amplifice capacitatea ofensivă a echipei României, atunci va trebui introdus încă un jucător cu structură de realizator, în locul unui constructor de joc. **Altfel, se va permanetiza un nonsens, fiindcă prea mulți organizatori lucrează pentru nimeni, sau pentru un singur om capabil, în primul rînd, să înscrie goluri.**

Pe partea noastră dreaptă, apărarea fînlandeză n-a fost aproape de loc deranjată. Improvizațiile cu Neagu și Tătaru au fost prea mari ca să reușească. Aici, revenirea lui Dembrovschi va rezolva lacuna în fondul ei. Pe cealaltă parte și-a fixat cartea de vizită **Florian Dumitrescu,** deși arădeanul n-a prea fost ajutat de unii coechipieri ca să debuteze mai neted. Dar el a învins rîceala unora cu resursele unui talent cert și cu acțiunile dezvoltate din numeoroasele pase venite de la Dobrin, care nu face discriminări. În cazul cînd se va recunoaște un adevăr frapant și anume că pentru postul de extrem stînga, Dumitrescu nu are rival în meserie, atunci pentru al șaptelea tricou al echipei va trebui încercat și Mircea Lucescu.

Referitor la exprimarea tactică, **Ultima evoluție a tricolorilor a scos în relief că echipa se simte puțin cam stînjenită, atunci cînd țăria adversarului îi îngăduie să atace continuu.** Se manifestă unele reflexe anterioare, constînd în efectuarea a numeroase pase laterale la mijlocul terenului, în traversarea lentă a sus-numitei zone, în viteza scăzută a momentelor de străpungere, în declanșarea tîrzie a pasei perpendiculare premergătoare finalizării. Or, fără renunțarea la aceste modalități care poartă în fibra lor reminiscențele desuete ale unui complex de inferioritate, **fără atingerea unei viteze mari și derutante în momentele de inițiativă ofensivă, fără combinații fulgerătoare în doi jucători pe schema un-doi-ului, echipa națională nu va reuși să se ridice la cota valorică a multora din jucătorii care o servesc în prezent și nu va intra în faza afirmării definitive, adică în faza cînd trebuie și să cîștige partide cu adversari de prima mînă, nu numai să le piardă la diferențe mici.**

Nu avem pretenția să fi epuizat aspectele de concepție sau de amănunt, de care depind în prezent și în viitorul apropiat, fizionomia, veleitățile și destinul echipei de fotbal a României. Am enunțat numai cîteva, dorind să atragem atenția că ea se află într-un moment gingaș și că în jurul bancului ei de asamblare sînt necesare idei, luciditate, discernămînt și muncă. Numai un travaliu susținut și inteligent o poate urca mai departe pe scara ierarhiei internaționale.

VOJVODINA NOVISAD — BANGU 0—0

Echipa braziliană Bangu din Rio de Janeiro și-a început turneul în Europa. În primul joc ea a evoluat la Novisad unde a terminat la egalitate (0—0) cu formația locală Vojvodina.

VERA CRUZ CAMPIOANĂ A MEXICULUI

A luat sfîrșit campionatul de fotbal al Mexicului. În acest an tricourile de campioni au revenit jucătorilor de la Vera Cruz (21 puncte), care au fost urmați în clasament de formațiile Guadalajara 19 p și Leon 18 p.

Concursul „Inter-aero '70"

Ultima zi a competiției de aeromodele captive INTER-AERO'70 a fost rezervată finalelor. La categoria curse (200 ture — 20 km) echipajul orădean **Nicolae Misaroș-Anton Nagy** (Plastica) a înregistrat timpul de 10:27, cucerind primul loc într-o întrecere deosebit de disputată. Cum era de așteptat, ing. **Iosef Gabris** (Cehoslovacia) și-a păstrat avantajul din manșele anterioare, învingînd detașat în spectaculoasa probă de acrobație. A urmat prezentarea machetelor, la care dublul campion mondial **Ratislav Ferlika** (Cehoslovacia) a obținut punctajul cel mai mare, 987 p. Aparatul său, macheta unui bimotor „AERO-45", construită în întregime din metal, a încîntat asistența : tren escamotabil (comandat), flapsuri pentru hipersustentație la decolare și frînă la aterizare, echipament de bord identic cu originalul.

De o frumoasă apreciere s-a bucurat și macheta prezentată de către **Iosif Mirvald** (Cetatea Suceava). El a adus la această ediție a concursului INTER-AERO'70, organizată de asociația sportivă Grivița Roșie București, un „Tomahawk", care a fost notat cu 539 p, obținînd locul 2 în clasamentul probei. În evoluția sa deosebit de frumoasă, aparatul și-a demonstrat înaltele calități, reușind chiar să lanseze „parașutiști" și „rachete".

Ultima finală — Combat — a reunit la start tineri aeromodeliști specialiști în luptele sportive aeriene. S-a zburat patru minute, timp în care aparatele aveau ca obiectiv tăierea „banderolei" adversarului, pentru care — în caz de reușită — primeau o sută de puncte. A cîștigat **Gheorghe Csoma** (Plastica Oradea).

În cadrul unui concurs atletic desfășurat la Taşkent, sportivul sovietic Aleksandr Spiridonov a stabilit cea mai bună performanță mondială pentru juniori în proba de aruncarea ciocanului cu 67,78 m.

■

La Bonn, atleta vest-germană Christel Frese a stabilit un nou record al țării sale în proba de 400 m cu timpul de 52,4. Vechiul record era de 52,6 și aparținea aceleiași atlete.

■

Cursa de maraton desfășurată la Melbourne a fost cîștigată de atletul australian John Farrington, cronometrat pe clasica distanță de 42,195 km, cu timpul de 2h15:27. Pe locurile următoare s-au clasat compatrioții săi Ferry Manners 2h19:26 și Bill James 2h24:2.

Fostul campion mondial de box la cat. cocoș, australianul Lionel Rose, și-a făcut reintrarea la Melbourne, unde l-a întîlnit pe japonezul Suzuki, în limitele categoriei semiușoare. Rose a obținut decizia la puncte după 10 reprize. Australianul intenționează s-l întîlnească pe campionul lumii la cat. ușoară, scoțianul Buchanan, care l-a deposedat de centură pe Laguna (Panama).

TELEX

■

Concursul internațional de călărie de la Lisabona, s-a încheiat cu desfășurarea cursei dotate cu „Premiul învingătorilor", în care victoria a revenit sportivului elvețian Paul Weier. Învingătorul, care a concurat pe calul „Wulf", a realizat în cele două manșe timpul de 85,6, fiind urmat de italianul Pierro D'Inzeo (pe Dawns") și spaniolul Alfonso Segovia (pe „Albaicin").

■

Cursa automobilistică de 1 000 km din cadrul campionatului mondial rezervat constructorilor, desfășurată pe circuitul austriac de la Zeltweg, a revenit echipajului Brian Redman (Anglia) și Jo Siffert (Elveția). Ei au pilotat un „Porsche 917".

■

Turneul internațional masculin de baschet de la Lublin (Polonia) a fost cîștigat de echipa locală Liublianka. În ultimul meci, baschetbaliștii polonezi au întrecut cu scorul de 80—77 (47—37) formația bulgară Balkan Botevgrad.

ştiri • ultimele ştiri • ultimele ştiri • ultimele

Marile competiții ale anului 1971 la înot și polo

Au luat sfîrșit lucrările Conferinței Ligii Europene de Natație desfășurate timp de două zile la Bratislava. Cu acest prilej au fost stabilite datele principalelor competiții ale anului 1971.

„CUPA EUROPEI" în 28—29 august la **Stockholm** (bărbați) și **Bratislava** (femei) ; CAMPIONATELE EUROPENE DE JUNIORI între 12 și 15 august la **Budapesta** ; JOCURILE MEDITERANEENE între 8 și 14 octombrie la **Izmir** ; BALCANIADA între 19 și 21 august la **București.**

Pentru polo, calendarul anului viitor prevede : **Campionatul european pentru juniori** între 1 și 5 septembrie la **Barcelona** ; **„Cupa Jadran"** la **Dubrovnic** între 7 și 12 septembrie ; **„Cupa Ungaria"** între 8 și 15 august la **Budapesta.**

Helenio Herrera în spital...

Cunoscutul antrenor Helenio Herrera, angajat în prezent la A. S. Roma, a suferit aseară un grav accident de circulație. Mergînd cu viteză excesivă, el a pierdut controlul volanului puternicului său Mercedes, ieșind din autostradă în apropierea orașului Florența. Herrera a suferit contuzii grave, fiind internat de urgență într-o clinică din Florența.

EDDY MERCKX CONDUCE ÎN „TROFEUL PERNOD"

Cu toate că a fost învins în Turul Lombardiei, ciclistul belgian Eddy Merckx continuă să conducă detașat în clasamentul pentru „Trofeul Pernod", totalizînd 409 puncte. Îi urmează : Ocana (Spania) cu 158 p, Leman (Belgia) 120 p și Van Springel (Belgia) 102 p.

Redacția și administrația : str. Vasile Conta nr. 16 ; telefoane : centrală 11 10 05, secția corespondenți 11 51 09. interurban 72 si 286 ; telex : sportrom buc. 180. Tiparul : I. P. „Informația", București 40368

PROLETARI DIN TOATE ȚĂRILE, UNIȚI-VĂ!

sportul

ZIAR AL CONSILIULUI NAȚIONAL PENTRU EDUCAȚIE FIZICĂ ȘI SPORT

ANUL XXVI — NR. 1052 (6486) | 4 PAGINI 30 BANI | Miercuri 14 octombrie 1970

VOLEIUL MASCULIN ÎN DEZBATEREA SPECIALIȘTILOR

MASĂ ROTUNDĂ ORGANIZATĂ LA REDACȚIA ZIARULUI NOSTRU

● *În pofida greșelilor și situației dificile se manifestă hotărîrea de redresare și calificarea echipei naționale pentru Jocurile Olimpice din 1972*

● *Lipsuri analizate cu luciditate și fermitate*

● *Propuneri și soluții pentru F.R. Volei rezultate din discuții*

Citiți în pagina a 4-a o amplă relatare de la dezbaterea prilejuită de masa rotundă organizată de ziarul „SPORTUL".

Zile febrile de antrenament pe Patinoar. Se pregătesc hocheiștii de la Dinamo
Foto : B. GABRIEL

Campionatul de hochei în preajma startului

STEAUA VIZEAZĂ AL 14-lea TITLU

„...dar va fi mult mai greu" — apreciază antrenorul ZOLTAN CZAKA

Campionatul național de hochei bate la ușă, cu tot cortegiul de emoții, speranțe și incertitudini, specific oricărei mari întreceri sportive.

La „Patinoar", viitoarele adversare își urmăresc reciproc antrenamentele și fac jocuri-școală în care nu-și dezvăluie tactici și strategii, ca și șahiștii care păstrează pentru partidele decisive de turneu inovațiile teoretice găsite în orele de analize.

...Ieri discutam cu ZOLTAN CZAKA, acest neuitat fundaș de elită al „națională" în anii trecuți, astăzi antrenorul formației Steaua și al echipei reprezentative. Campionii s-au întors luni seara dintr-un turneu de pregătire efectuat timp de 16 zile în Cehoslovacia, Austria și R.F.G. N-a fost o călătorie de agrement ci una dură, pentru că în două săptămîni militarii au făcut vreo 30 de antrenamente și au susținut 8 meciuri cu un bilanț nesperat: 5 victorii, un joc egal, 2 înfrîngeri.

Îl rugăm pe Czaka să ne recapituleze rezultatele. Așadar:

— *In Cehoslovacia, la Jihlava, am învins cu 6—5 pe Dinamo din localitate, o puternică divizionară B, cu 9—3 formația de juniori a orașului și am pierdut cu 2—10 la campioanu Cehoslovaciei, Dukla, după ce rezistasem onorabil două reprize (2—3 și 0—2). Am cîștigat (6—5) la echipa austriacă Feldkirche și cu 5—3 la formația Füssen, fruntașă în campionatul R.F. a Germaniei. Revanșa, însă, aveam s-o pierdem sever (2—10), dar am jucat fără Calamar și Biro și cu portarul Iordan accidentat. Am cîștigat cu 4—3 la Kaufbeuren, ca să încheiem cu un egal (5—5) la V.F.L. Bad Nauheim (locul III în campionatul R.F.G.),*

Valeriu CHIOSE

(Continuare în pag. a 2-a la rubrică)

AZI, PE REPUBLICII, DE LA ORA 16

RAPID - F.C. BANGU, UN MECI DE MARE ATRACȚIE

● Bucureștenii aliniază cea mai bună formație ● F.C. Bangu (locul VI în campionatul statului Rio), o echipă de prestigiu ● Antrenorul José Alves do Rio: „Meci foarte greu cu Rapid, dar ne vom strădui ca jocul să placă publicului"

O fotografie pentru cititorii ziarului Sportul. Iată-i pe fotbaliștii brazilieni, la cîteva minute după vizita prin Capitală.
Foto : Dragoș NEAGU

Luni, în ziua cînd echipa Finlandei părăsea Bucureștiul, pe Aeroportul Internațional Otopeni coborîndeau alți fotbaliști de peste hotare. De data aceasta oaspeții Capitalei erau fotbaliștii cunoscutei formații braziliene F.C. Bangu din Rio de Janeiro.

Așadar, îi avem în mijlocul nostru pe solii fotbalului din țara lui **Pele, Tostao, Gerson, Jairzihno,** pe acești artiști recunoscuți ai balonului, unde „Zeița de aur" a poposit de trei ori, ultima oară pentru totdeauna. Oare, ce carte de vizită mai bogată poate recomanda azi echipele de fotbal braziliene? Nici una! Să spunem doar că amintirea excelentului joc prestat de

Constantin ALEXE

(Continuare în pag. a 3-a)

MUZEUL NAȚIONAL AL SPORTURILOR

Acum 50 de ani, pe cînd nu exista încă Institutul de educație fizică, ideea unui Muzeu al sportului ar fi făcut pe foarte mulți să zîmbească ironic sau chiar disprețuitor. E-adevărat, pînă în deceniul al 5-lea, chiar și studenții care deveneau profesori, oameni de concepție și acțiune, învățau istoria educației fizice după notițe și pagini litografiate.

Aceasta nu înseamnă, însă, că noi nu am avut istorie sportivă, și încă una bogată în oameni și fapte. De la George Moceanu, despre a cărui carte au scris atît de frumos Hașdeu și Iorga, la generalul Virgil Bădulescu, inițiatorul Institutului de educație fizică, și încă înainte, ea s-a desfășurat modest și cinstit, tradițional și generos.

Cartea lui Constantin Kiritescu — istoric, biolog, pedagog — **„Palestrica"**, scrisă într-o muncă de peste trei decenii, nu este numai o istorie a sportului românesc, ci o istorie universală a educației fizice. Dăruită de noi în Anglia unui inspector al învățămîntului, lucrarea a stîrnit sincera și competenta lui prețuire. Și am fost mîndri că această carte, mult căutată cu ani în urmă și de alte institute europene, a putut fi scrisă la noi, de un profesor român.

În ultima vreme, înțelegerea și pasiunea pentru istorie a ispitit vîrstnici și tineri, cercetători, ziariști și profesori. S-au făcut incursiuni în viața asociațiilor sportive din secolul al 19-lea, s-au făcut comunicări în sesiunile științifice din pitoreasca și necunoscuta istorie a presei sportive (Banat), Brașovul și-a strîns istoria de peste un secol, chiar în clădirea societății de patinat din 1880, din preajma Bastionului Țesătorilor.

La catedra de istorie a Institutului de educație fizică se fac lucrări de specialitate, un film documentar a fost dedicat începuturilor mișcării noastre sportive, iar conf. dr. Emil Ghibu redactează o istorie a sportului românesc.

Toate acestea au pregătit în timp ideea înființării Muzeului Național al Sporturilor, pentru care presa de specialitate și slujitorii ei cei mai pasionați militează cu convingere de atîția ani.

Consiliul Național pentru Educație Fizică și Sport a îmbrățișat ideea, a hotărît s-o materializeze, găsind în persoana tînărului profesor de educație fizică N. Postolache un colaborator pasionat și erudit.

Așa cum în sportul lumii sîntem astăzi prezenți la toate Olimpiadele, figurînd între națiunile fruntașe, tot la fel se cuvenea să pășim și în istoria culturii sportive a popoarelor, cu acest Muzeu al sporturilor, alături de Olimpia, Paris, Lausanne, Moscova, Oslo, care au de foarte mult timp asemenea lăcașuri de tradiție și cultură.

Istoria și gloria sportivă se făuresc zi de zi, pe stadioane și în săli de cursuri, în laboratoare și sesiuni științifice. Dar ea trebuie scrisă bine și păstrată cu respect, pentru ștafeta generațiilor.

Iată de ce așteptăm deschiderea apropiată a Muzeului Național al Sporturilor — promisă încă în acest an — cu emoție și interes, cu bucurie și nerăbdare.

VIRGIL LUDU

Azi, în sala Floreasca

Demonstrația echipelor feminine de gimnastică ale României și Japoniei

În ultimul moment, în lotul nostru pentru mondiale a fost inclusă și Felicia Dornea. *Iat-o repetînd o mișcare la bîrnă.*

Astăzi, de la ora 18, sala Floreasca va fi martora unui inedit spectacol de gimnastică: demonstrația echipelor feminine ale României și Japoniei. Evoluind cu exerciții liber alese, cele care asigură de regulă nota de înaltă măiestrie întrecerilor de gimnastică, scăpate de obsesia notelor și a exigenței arbitrajului, sportivele românce și japoneze vor oferi publicului spectator exerciții de înaltă tehnică și măiestrie.

Cele două delegații au căzut de acord să prezinte în concurs toate sportivele ce se află în pregătire pentru campionatele mondiale. Astfel, le vom revedea pe **Elena Ceampelea, Rodica Apăteanu, Alina Goreac, Olga Ștefan, Elisabeta Turcu, Paula Ioan, Felicia Dornea, Maria Constantinescu.** De asemenea, vor evolua toate cele șapte gimnaste japoneze ce alcătuiesc echipa niponă pentru mondialele de la Ljubljana: **Kajoko Hashiguchi** (campioana Japoniei la sol și paralele în 1969, deținătoarea locului 3 în Cupa Japoniei — 1970), **Miyuki Matsuhisa** (locul 1 la Universiada de la Tokio, locul 3 în campionatul Japoniei pe 1969, locul 2 în întrecerile de cupă pe 1970), **Chieko Oda** (cîștigătoarea Cupei Japoniei — 1970, locul 4 la premondialele din 1969), **Yoko Nagao** (locul 5 în Cupa Japoniei — 1970, locul 9 la campionatul național în 1969), **Mitsuko Mizukawa, Kazue Hanyu, Yoko Murakami.**

Marți, ambele delegații au efectuat antrenamente. Mai întîi gimnastele japoneze, apoi cele românce. De remarcat că antrenamentul Elenei Ceampelea și al colegelor sale a fost arbitrat de cele două arbitre prezente în delegația niponă. O formă excelentă a manifestat din echipa română Paula Ioan, îndeosebi la sărituri.

Reamintim că echipele masculine ale celor două țări vor demonstra joi, de la ora 18, joi în sala Floreasca.

LOTUL DE RUGBY AL ROMÂNIEI PENTRU MECIUL CU ITALIA

A fost fixat lotul lărgit de rugby pentru meciul România—Italia, care va avea loc la Rovigo în ziua de 25 octombrie. Lotul cuprinde pe următorii jucători:

- Linia I — **Dinu, Baciu, Bucur, Iorgulescu, Gh. Mircea;**
- Linia a II-a — **Șerban, Țuțuianu, Atanasiu, Dărăban;**
- Linia a III-a — **Demian, Rășcanu, Fugigi, Pop, Iftimie;**
- Mijlocași la grămadă — **Mateescu, Florescu;**
- Mijlocași la deschidere — **Giugiuc, M. Nicolescu;**
- Centri — **Nica, Dragomirescu, Budică, Leșan;**
- Aripi — **Suciu, Teleașă, Braga;**
- Fundași — **Durbac, Marinescu.**

Pregătirile vor fi conduse de **prof. Al. Teofilovici,** antrenor federal și **Petre Cosmănescu.**

ÎNAINTEA DEBUTULUI ÎN „C.C.E."

ANTRENORUL HANDBALISTELOR DE LA UNIVERSITATEA TIMIȘOARA ESTE OPTIMIST

La puține minute de la încheierea derby-ului campionatului feminin, disputat duminică în Capitală, am purtat o discuție cu antrenorul formației UNIVERSITATEA TIMIȘOARA, prof. **Constantin Lache.** Tehnician reputat, vechi și bun cunoscător al handbalului, antrenorul timișorean (prin adopțiune...) ne-a fost un interlocutor sincer și spontan, dezvăluind satisfacțiile, necazurile și speranțele sale în legătură cu apropiatul debut al echipei campioane a țării în „C.C.E.".

— Mulțumit de tragerea la sorți?

— **Să fiu sincer, da! Am jucat cu Lokomotiv Zagreb în 1968 de două ori, la Zagreb și la Timișoara, și am cîștigat ambele meciuri. De atunci însă...**

— Lokomotiv Zagreb a devenit, probabil, mai bună. Dar și Universitatea Timișoara nu mai este aceeași echipă de anul trecut, cînd a pornit cam cu... stîngul în „C.C.E.".

— **Dacă vă referiți la lotul de jucătoare de care dispunem, lucrurile într-adevăr așa stau. Acum nu mai sînt în situația de a avea doar 7 jucătoare în teren și aproape nici o rezervă. Au fost pro-**

(Continuare în pag. a 3-a)

LA ORDINEA ZILEI ÎN BASCHET: „C.C.E." ȘI „CUPA CUPELOR"

Prima echipă română care va intra în „focul" competițiilor internaționale oficiale va fi campioana feminină, Politehnica București. Studentele vor susține primul meci din cadrul „C.C.E." în ziua de 3 noiembrie, la Tel Aviv, în compania campioanei Israelului, Hapoel, urmînd ca returul să aibă loc la 12 noiembrie, în sala Floreasca. Arbitrii delegați de F.I.B.A. vor fi M. Alifraghis (Grecia) și S. Totaro (Italia) în prima partidă, I. Uiguci (Turcia) și E. Paniagotis (Grecia) în cea de a doua.

Dinamo București va avea ca adversară în primul tur al „C.C.E." pe campioana Austriei, Union Firestone Viena. Dinamoviștii vor evolua la 4 noiembrie la București și la 12 noiembrie la Viena. Ca arbitri vor funcționa I. Szabo (Ungaria) și J. Shundi (Albania) la București, K. Uberal (Cehoslovacia) și I. Karner (Ungaria) la Viena.

Datele și arbitrii meciurilor pe care le va susține Steaua în cadrul „Cupei cupelor", în compania formației Galatasaray Istanbul, nu au fost stabilite încă. Se știe, însă, că învingătoarea va juca cu Spartak Leningrad.

Dintre arbitrii internaționali cu vechime din țara noastră, Dan Chiriac va conduce meciul Macaby Tel Aviv—Standard Liège („C.C.E." la băieți) și G. Chiraleu jocul Honved Budapesta—Benfica Lisabona („C.C.E." la băieți), iar dintre cei promovați anul acesta în rîndul internaționalilor, vor conduce: M. Aldea: Ankara Kallejliler — CREFF Madrid („C.C.E." la fete), V. Kadar: Akademic Sofia—Cercle Jeunesse Alep, C. Negulescu: Tehnik Universitat Istanbul—Partizan Tirana (ambele în „C.C.E." la băieți).

Meticuloase cu exercițiile pe care le vor prezenta la mondiale și la demonstrația de astăzi, gimnastele japoneze au lucrat ieri aproape două ore. Iată un aspect de la antrenament.

T. Puterity — 5 noi recorduri într-o oră!

Doar 17 zile a rezistat recordul ciclist al orei... Ieri după-amiază, pe velodromul Dinamo, unul dintre specialiștii contratimpului, THEODOR PUTERITY (Steaua) — **antrenori I. Gociman și Ion Vasile, a acoperit în 60 minute 43,302 km. In ciuda timpului nu tocmai propice (aer umed, dens), Puterity a reușit să corecteze proaspăta performanță a lui Mircea Rindașu (Metalul Plopeni) — 43,110 km — cu 192 metri. Reușita se datorează pedalajului său în crescendo pe primii 20 km (cînd a obținut, de altfel, un avans de 10 s față de adversarul său... teoretic), dar și tempoului constant menținut pînă la oprirea cronometrelor. Pe parcursul celor 108 ture și 102 m ai circuitului său ciclist,** Puterity a intrat în posesia a nu mai puțin de 5 recorduri naționale **(deținute de Rindașu), după cum urmează: 10 km 13:43,0** (v.r. 13:49,5), 15 km 20:40,2 (20:46,1), 20 km 27:34,4 (27:44,4), 25 km 34:33,3 (34:45,9) **1 h — 43,302 km** (43,110).

AZI, VOINȚA BUCUREȘTI — VOINȚA BRAȘOV ÎN DIVIZIA A LA BASCHET FEMININ

Deoarece selecționata Voința va pleca sîmbătă în Polonia, pentru a participa la un turneu internațional, meciul Voința București — Voința Brașov, din cadrul primei etape a diviziei feminine A, nu se va disputa la sfîrșitul săptămînii, ci azi, la ora 17,30, în sala „I. D. Caragiale" din Capitală.

ULTIMA ETAPĂ A CAMPIONATULUI DIVIZIONAR DE TENIS

La sfîrșitul acestei săptămîni se vor desfășura la București și Cluj, ultimele meciuri ale etapei campionatului divizionar A, pe echipe, seria I. În Capitală, echipa Dinamo va primi replica formației Progresul, iar C.S.U. Construcții va avea, ca parteneri de întrecere, pe tenismanii de la Steaua. Partidele se vor disputa sîmbătă și duminică, pe terenurile din parcul Dinamo și ale centrului de antrenament nr. 2.

La Cluj, Politehnica se va întîlni cu Steagul roșu Brașov.

Blocnotes

Scăderea vertiginoasă și progresivă a mediei de vîrstă la campioni impune — celor ce vor să țină pasul — o scădere concomitentă a vîrstei la care începe inițierea în sport. Cu cît mai devreme la deprinderi, cu atît mai aproape de podium.

István Gulyás, regele încoronat al fair-playului, posesorul unui palmares de invidiat, a început tenisul abia la 20 de ani și poartă încă excelent racheta la aproape 40. De unde se vede că totul nu e cînd începi, ci mai curînd cum continui.

VICTOR BANCIULESCU

— BOB —

PILOȚI ȘI FRÎNARI AȘTEAPTĂ CONTACTUL CU GHEAȚA

Aleile unor parcuri aflate la 125 km distanță unul de altul, sînt martorele aceluiași gen de pregătire. La Sinaia, lîngă hotelul Caraiman, și la București, pe lîngă turnul de parașutism din complexul „23 August", membrii lotului olimpic și ai lotului de speranțe se antrenează de trei ori pe săptămînă, pe boburile cu rotile. Cei 18 echipieri supuși preparativelor pe uscat acceptă rigorile impuse de antrenorii loturilor, dar visează, firește, și la clipa fericită a luării contactului cu zăpada.

Piloții — consacrați și candidați la gloria sutimilor de secundă — sînt: la Sinaia, maestrul emerit al sportului Ion Panțuru, Virgil Stoian, Eugen Bogdan, Constantin Vulpe, iar la București, Dragoș, Panaitescu și Nicolae Stavarache. Dintre aceștia vor fi aleși conducătorii celor trei echipaje românești care se vor prezenta la startul campionatelor europene. Apoi cei doi mai buni să participe și la campionatele mondiale. Tot trei echipaje românești vor lua startul și la campionatele europene de tineret de la St. Moritz, în cursul lunii februarie.

La antrenamentele de împingere a bobului cu rotile: Dumitru Focșeneanu, Ion Zangor, Dumitru Pascu și pilotul emerit Ion Panțuru
Foto: Paul ROMOȘAN

Din fericire, anul acesta pregătirile pentru aceste mari competiții vor fi facilitate printr-un aranjament pe bază de reciprocitate, care va îngădui ca 5 piloți și 3 frînari să-și desăvîrșească antrenamentele, între 21 noiembrie și 8 decembrie, pe pista de gheață artificială de la Königsee (R.F.G.), unde va fi prezentă, în același scop, elita mondială a bobului.

PATRU MANȘE

● Piloții principali ai lotului elvețian de bob (Stadler, Wicki, Caviezel, Meierhans, Montangero) sînt angrenați într-un intens program de pregătire care prevede: exerciții de start pe zăpadă în cursul lunii octombrie, curse de selecție la Königsee (R.F.G.) și antrenamente de lot la St. Moritz în luna decembrie. Reprezentanții cei mai buni ai Elveției vor participa la campionatele mondiale de la Cervinia și la concursurile preolimpice de la Sapporo, iar la campionatele europene de la Königsee (bob 2) și Igls - Innsbruck (bob 4) vor participa selecționatele de tineret.

● Cunoscutul bober sinăian Nicolae Neagoe, fostul frînar titular al echipajelor lui Panțuru, a renunțat la prima sa dragoste sportivă: luptele. După 10 ani de activitate pe saltelele campionatelor de toate gradele, retragerea sa a fost marcată festiv cu prilejul unei gale zonale la Sinaia. Nicolae Neagoe rămîne firește în continuare în lotul frînarilor de bob. (Gh. Iriminoiu, coresp.)

● Cu concursul unor întreprinderi specializate din Sinaia și București se execută, pentru uzul loturilor naționale, 3 boburi de 2 persoane de tip Podar și cinci seturi de patine ultramoderne, confecționate după cerințele tehnologiei avansate, care ia în considerare (diferențiat pentru fiecare pereche) temperatura gheții.

● Au început lucrările de perfecționare a pistei de bob de la Sinaia. Se urcă substanțial locul de plecare și în consecință se înalță și locul de sosire (la virajul Mihail, deci la jumătatea pistei vechi), acolo unde temperatura este mai constantă.

— BOX —

EȘECUL DE LA BERLIN — PRIMUL SEMNAL DE ALARMĂ!

Boxerii români s-au înapoiat de la Berlin cu fruntea plecată!... Fiind invitați la un mare turneu internațional, la care au luat parte numeroși pugiliști străini de certă clasă, unii dintre cei mai de seamă reprezentanți ai sportului nostru cu mănuși au capotat în mod lamentabil, aruncînd o pată asupra prestigiului cucerit de boxul românesc în ultimii ani. Firește, am căutat să aflăm care sînt cauzele insuccesului pe ringul de la Werner Seelenbinder Halle, interlocutori fiindu-ne antrenorii **Ion Chiriac** și **Constantin Dumitrescu**, care au însoțit echipa.

EXPLICAȚIILE ANTRENORILOR I. CHIRIAC ȘI C. DUMITRESCU

— În primul rînd, cînd au început pregătirile și în ce au constat ele?

I. CHIRIAC. Unii dintre boxeri au făcut primele antrenamente cu 20 zile înainte de plecarea la Berlin. Este vorba de Monea, Silberman, Gîju și Ciucă. Pometcu s-a prezentat în ultimele cinci zile, împreună cu Dobrescu și Alexe, ultimii doi antrenîndu-se la clubul Dinamo, cu antrenorul lor, Dumitrescu. Meciuri de verificare n-au avut decît Ciucă, Dobrescu și Silberman, la Constanța și Galați.

C. DUMITRESCU. Am greșit că am admis să se plece într-un turneu despre care știam dinainte că va fi greu, cu boxeri care n-au participat tot timpul la o pregătire centralizată. Am făcut concesii sportivilor, care în această perioadă aveau de rezolvat probleme personale, legate de școală, familie etc. Nu se mai pot obține performanțe în turnee grele, cum a fost și cel de la Berlin, căutînd să împaci și una și alta. Căutînd să am înțelegere față de sportivi, am ajuns la rezultatele cunoscute.

— Cîștigarea de către Pometcu, a locului I la categoria cocoș, poate duce la titularizarea sa în echipa națională?

C. DUMITRESCU. Chiar dacă n-are calitățile lui Aurel Dumitrescu, rapidistul, pînă la proba contrarie, trebuie să stea în vederile selecționerilor. Singura grijă se datorește faptului că face destul de greu categoria 54 kg.

I. CHIRIAC. În forma bună în care se află acum, cred că Dumitrescu putea realiza aceeași performanță ca și Pometcu. Acesta din urmă s-a impus, totuși, ca un boxer pe care se poate conta.

— Iubitorii boxului din țara noastră sînt afectați de modul cum au pierdut, înainte de limită, titularii echipei naționale Ciucă, Gîju, Silberman și Monea, unii dintre ei deținători de medalii la C.E. Cum explicați aceste înfrîngeri?

I. CHIRIAC. N-am să redau pe larg filmul meciurilor, cunoscut probabil. Ciucă era net cîștigător în primele două runduri, în partida cu polonezul Jagielski, dar spărgîndu-și arcada, în ultima repriză, s-a enervat pînă într-atîta încît s-a dus peste adversar (CÎND NU MAI ERA NEVOIE!), căutînd să forțeze victoria rapid. Ceea ce a urmat, se știe. Gîju, după două meciuri grele (cu Enzinger și Bolow) **s-a resimțit în finala cu Sokolov. Lovit în ficat în primul rund, el nu a mai putut evita contactul cu adversarul. Cît privește pe Silberman, eu am prevăzut înfrîngerea sa chiar înainte de limită, de către Kajdi.**

C. DUMITRESCU. Meciul lui Monea cu cubanezul Valier mi-a dat convingerea că elevul meu deține o bună formă de concurs. Întîlnind însă un adversar mult mai tînăr, mai robust (Nesterov), Monea a arătat că posibilitățile sale fizice NU-L MAI AJUTĂ cînd are în față un boxer mai puternic.

R. CALARAȘANU

NOTA REDACȚIEI. Nu contestăm faptul că turneul internațional de la Berlin a fost foarte dificil, cunoscînd valoarea certă a multor campioni olimpici, europeni și naționali, prezenți între corzile ringului. Nu trebuie însă uitat că federația noastră a înscris în această competiție doi campioni continentali (C. Ciucă și I. Alexe), **doi medaliați cu argint la ultimele C. E.** (V. Silberman și I. Monea), **precum și un deținător al centurii europene la ediția de la Roma** (N. Gîju). **În esență, cei mai valoroși pugiliști români la ora actuală.**

Cauzele eșecului usturător de la Berlin nu sînt întîmplătoare. După C. E. din 1969, cînd boxul românesc a urcat pe prima treaptă în ierarhia continentală, în rîndul multor tehnicieni s-a făcut simțită o exagerată stare de euforie. Numărul galelor de anvergură (și așa redus) a continuat să scadă, dar în același timp s-au angajat meciuri internaționale cu adversari de mîna a doua (a se vedea întîlnirile cu Franța și Scoția, soldate cu victoria la scor, 8—2, a tricolorilor noștri). La aceste erori se adaugă, ca un aspect general, calitatea slabă a procesului de instruire în majoritatea sălilor din Capitală și din provincie. Se cere tras semnalul de alarmă, deoarece la orizont apar două confruntări de maximă importanță: meciul cu reprezentativa Poloniei și „Europenele" din 1971.

— Popice —

SPORTIVII ROMÂNI AU TRECUT CU BRIO ÎNCĂ UN EXAMEN DIFICIL

Sportul popicelor din țara noastră a marcat un nou și frumos succes internațional. La sfîrșitul săptămînii trecute, reprezentativele României au repurtat victorii remarcabile, învingînd la scor selecționatele feminine și masculine ale R. F. a Germaniei, în componența cărora au intrat sportivi cu o impresionantă carte de vizită: la bărbați locul I — pe echipe și individual —, la femei locul III la ediția din acest an a campionatelor mondiale.

Cei doi antrenori ai reprezentativelor noastre, **F. Popescu** (m) și **Al. Andrei** (f), au pregătit cu multă minuțiozitate echipele pentru această confruntare dificilă și rezultatele au dovedit că s-a muncit bine. La bărbați victoria este cu atît mai valoroasă cu cît ea a fost obținută de o echipă relativ nouă, în care au intrat doi tineri, pînă anul trecut juniori (**I. Tismănaru** și **Gh. Silvestru**) și doi debutanți (**L. Martina** și **I. Păgidean**) care toți au dat deplină satisfacție. Despre echipa noastră reprezentativă, campionul lumii. **Dietter Zieher**, realizatorul celui mai bun rezultat din echipa R.F.G. (961 p d) și celui de al doilea rezultat al reuniunii ne-a declarat: **„Formația română are o omogenitate cum rar se întîlnește la alte echipe naționale** (n.n. cel mai mic rezultat 895, cel mai mare 967, iar la oaspeți 850, respectiv 961).

Jucătorul nostru „nr. 1" a fost din nou veteranul **Petre Purje**, care evoluînd în schimbul 5, cînd victoria încă nu era definitiv decisă în favoarea noastră, a avut calmul necesar obținerii unui punctaj valoros — 967 p d la proba de 200 lovituri mixte. De data aceasta „secundul" reprezentativei, **C. Vînătoru**, a evoluat ceva mai slab obținînd doar **900 p d**, dar el rămîne totuși un popicar valoros care se acomodează repede pe orice pistă și joacă precis. Rezultatele obținute de cele două reprezentative pe arena Voința din București: **România 5591 p d — R. F. a Germaniei 5320 p d**, oglindesc fidel raportul de forțe dintre cele două echipe.

La femei, victoria românceIor a fost și mai categorică (2692-2314) adică o diferență de 378 de „bețe", cifră cam cît obține o jucătoare fruntașă la proba de 100 bile mixte. Și în formația noastră feminină s-a produs o schimbare: tripla campioană mondială, Cornelia Petrușcă, n-a jucat fiind indisponibilă pentru o mai lungă perioadă. Ea a fost, însă, înlocuită cu succes de către Florica Neguțoiu. Toate componentele au realizat scoruri mari, cel mai mic punctaj al fetelor noastre (419) fiind mai bun decît punctajul primei jucătoare vest-germane (406). Și de data aceasta campioanele mondiale au fost la înălțime, confirmînd valoarea lor incontestabilă.

T. RABȘAN

— Gimnastică —

Concurs pe aparate în Capitală

Comisia de specialitate a CMEFS București (președinte dr. Eugen Șerbănescu) ne-a obișnuit de mai mulți ani cu o competiție ce se bucură de un tot mai mare interes în rîndurile gimnaștilor din Capitală: **concursul pe aparate. Întrucît loturile republicane** se află în prezent în preajma mondialelor, cei mai buni gimnaști bucureșteni nu au putut, de data aceasta, să participe la tradiționala întrecere. În majoritate, participanții au fost sportivi de la Clubul sportiv școlar și de la Liceul nr. 35. Aparatul la care au evoluat gimnaștii—paralelele. Iată rezultatele înregistrate: **BAIEȚI: cat. a IV-a:** Ion Stoica (Cl. sp. șc.) 9,25 p; **cat. a III-a:** Nicolae Mihai (Cl. sp. șc.) 9,15 p; **cat. a II-a:** Gabriel Popescu (Liceul nr. 35) 9,00 p. **cat. I** Nicolae Caia (Liceul nr. 35) 8,00; **candidat maestru:** Dan Sabău (Cl. sp. șc.) 8,60. **FETE: cat a IV-a:** Roxana Cătulescu (Cutezătorii) 8,50; **cat a III-a:** Livia Duțu (Șc. sp. nr. 1) 8,20 p; **cat. a II-a:** Emilia Pîrvu (Cl. sp. șc.) 8,60 p; **cat. I** Vasilica Bălan (Unirea) 8,40 p; **cat. maestre** Silvia Moldovan (Liceul nr. 35) 6,00.

— Hochei —

(Urmare din pag. 1)

într-o partidă deosebit de spectaculoasă, cu răsturnări palpitante de scor, urmărită de 6 000 de spectatori.

— Cum apreciați, în general, turneul?

— *Foarte util, prin densitatea lui, prin bagajul de efort pe care au trebuit să-l care jucătorii. În Cehoslovacia și R.F.G., ca de altfel pretutindeni acum, se practică un hochei în forță, rapid, direct. Dantelăriile au rămas apanajul patinajului artistic...*

Noi am atins un bun nivel de pregătire, superior, cred eu, celui din perioada similară a anului trecut, deși maximum de formă o vizăm în decembrie, la turneul Armatelor prietene de la București.

— Pe cine ați remarca cu deosebire?

— *Varga și Ioniță au mers excelent. A dat satisfacție și Petrică Sgincă. În atac: Giuși Szabo, Calamar, Gheorghiu, Iordan. Fodorea — cu fluctuații. Îmi pun bune speranțe în Herghelegiu, care progresează de la joc la joc.*

— Așadar, priviți cu optimism campionatul?

— *Cu optimism, bineînțeles, dar și cu multă responsabilitate. Steaua a cîștigat de 13 ori titlul și vrea să depășească pragul... fatal,* glumește „Zoli". *Dar,* continuă apoi, foarte serios, *va fi mult mai greu. Duelul etern cu Dinamo se anunță mai deschis ca niciodată. Cu Mișu Flamaropol vom lupta aprig în campionat și vom colabora la pregătirea echipei naționale, care trebuie să readucă România în grupa B a campionatului mondial, părăsită atît de dureros și dramatic în martie, la București. Acum, luînd în considerare că zestrea materială a hocheiului românesc s-a îmbogățit considerabil și are perspective să crească în continuare, se creează condiții favorabile dezvoltării vertiginoase a acestui sport, așezării lui pe noi trepte de calitate.*

Astăzi, Steaua va ieși și ea pe gheața patinoarului, iar de mîine, odată cu venirea în București a Agronomiei Cluj toate echipele participante se vor afla la locul întrecerii.

— BASCHET —

DIVIZIA B LA ZI

Rezultatele etapei a V-a a diviziei B: MASCULIN SERIA I: „U" Craiova — Steagul roșu Brașov 58—59 (26—24), Știința Petroșani — Comerțul Tg. Mureș 43—57 (14—27), Voința Tg. Mureș — Constructorul Arad 66—52 (32—27), Știința Mediaș — Crișul Oradea 64—61 (35—31); SERIA a II-a: Progresul București — Politehnica Iași 69—50 (26—20), Voința București — Rapid C.F.R. Galați 93—50, Academia Militară — Comerțul Tîrgoviște 110—59 (50—35), ASA Bacău — Știința Sf. Gheorghe 90—66 (40—32); FEMININ SERIA I: Voința Tg. Mureș — „U" Craiova 71—46 (34—20), „U" Timișoara — Știința Sf. Gheorghe 71—36 (44—71), Record Cluj — Foresta Arad 34—32 (18—15), „U" Cluj — Medicina Timișoara 57—25 (23—14), Metalul Salonta — Voința Oradea 65—69 (33—37); SERIA a II-a: „U" București — Medicina București 46—42 (11—16), Rapid II București — Pedagogic Galați 51—32, IEFS II — Universitatea Iași 50—60 (20—31), Politehnica Brașov — Arhitectura 56—44 (25—19), Voința Constanța — Progresul București 45—46 (22—23).

Rezultatele ne-au fost transmise de corespondenții V. Cacoveanu, E. Bogdan, Gh. Coträu, Nușa Demian, C. Albu, P. Arcan, P. Oprea, Z. Rîșnoveanu și F. Simion

CLASAMENTE

MASCULIN, SERIA I

1. Comerțul Tg. M.	5	5	0	372—263	10
2. Crișul Oradea	5	4	1	368—283	9
3. Știința Mediaș	5	4	1	318—299	9
4. Steagul r. Bv.	5	3	2	344—309	8
5. Voința Tg. M.	5	2	3	286—310	7
6. Știința Petroșani	5	2	3	278—307	7
7. Univ. Craiova	5	1	4	289—319	6
8. Constr. Arad	5	1	4	287—370	6
9. Utilajul Tim.	4	1	3	195—219	5
10. Voința Zalău	4	1	3	230—288	5

SERIA A II-A

1. Progr. Buc.	5	4	1	393—290	9
2. Voința Buc.	5	4	1	387—324	9
3. Academia Militară	5	3	2	396—291	8
4. Univ. București	4	4	0	272—219	8
5. Constr. Iași	4	4	0	264—232	8
6. ASA Bacău	5	3	2	386—363	8
7. Polit. Iași	5	2	3	280—281	7
8. Rapid C.F.R. Galați	5	0	5	317—432	5
9. Știința Sf. Gh.	5	0	5	262—379	5
10. Comerțul Tîrgoviște	5	0	5	289—435	5

FEMININ, SERIA I

1. Voința Tg. Mureș	5	5	0	297—192	10
2. Univ. Tim.	5	5	0	331—229	10
3. Univ. Cluj	5	3	2	217—185	8
4. Univ. Craiova	5	3	2	229—251	8
5. Știința Sf. Gh.	5	3	2	263—304	8
6. Met. Salonta	5	2	3	266—265	7
7. Record Cluj	5	2	3	211—256	7
8. Voința Or.	5	1	4	254—287	6
9. Medicina Tim.	5	1	4	237—285	6
10. Foresta Arad	5	0	5	176—227	5

SERIA A II-A

1. Univ. Iași	5	5	0	337—248	10
2. Arhitectura Buc.	5	4	1	301—232	9
3. Progr. Buc.	4	4	0	209—165	8
4. I.E.F.S. II	5	3	2	277—249	8
5. Polit. Brașov	5	3	2	259—260	8
6. Voința C-ța	5	1	4	235—262	6
7. Rapid II Buc.	5	1	4	251—286	6
8. Medicina Buc.	5	1	4	209—254	6
9. Univ. Buc.	5	1	4	221—289	6
10. Pedagogic Gl.	4	1	3	130—184	5

Meciul Pedagogic Galați — Progresul București (etapa I) a fost reprogramat pentru ziua de 21 octombrie.

— HANDBAL —

TUR DE ORIZONT ÎN DIVIZIA B

Duminică, în cadrul celei de-a VII-a etape a campionatului republican de handbal, divizia B, s-au înregistrat următoarele rezultate: **MASCULIN, SERIA I: Industria sîrmei Buzău—Tractorul Brașov** 19—21 (7—10). După o primă repriză în care jocul a fost mai echilibrat, oaspeții au preluat inițiativa în repriza secundă, obținînd o victorie meritată. **(D. Marin** — coresp.), **Medicina Tg. Mureș—Știința Bacău** 12—12 (8—7), **Rafinorul Ploiești—Relon Săvinești 28—22 (15—12), Trotușul Gh. Gheorghiu-Dej—Agronomia Iași 22—17 (12—7), Chimia Făgăraș—A.S.A. Tg. Mureș 16—17 (9—10); SERIA A II-a: Minaur B. Mare—Universitatea Craiova 26—18 (11—7).** Meciul a fost deosebit de spectaculos, oaspeții făcînd eforturi vizibile pentru a evita o înfrîngere mai severă. Portarul Duță (Universitatea) și-a salvat, de altfel, echipa de la situații în care golurile erau iminente. Principalii realizatori Răzor (10) — Minaur, Răduțoiu (5) — Universitatea. **(T. Tohătan** — coresp.), **Tehnometal Timișoara—A.S.A. Sibiu 17—7 (10—3), Gloria Arad—C.S.M. Reșița 16—14 (7—8), Independența Sibiu—Timișul Lugoj 25—16 (12—8), Textila Cisnădie — Metalul Copșa Mică 16—12 (9—6).**

FEMININ, SERIA I: Voința Buc.—Chimia Buzău 8—7 (7—4). În ciuda scorului strîns, partida a fost dominată de bucureștence. Schimbarea la pauză a portarului titular — Doina Ciceu — cu rezerva sa Elena Popescu s-a dovedit neinspirată, căci a facilitat oaspetelor reducerea handicapului. Principalele realizatoare Maria Popa (5) — Voința, respectiv V. Constantinescu (3). A condus bine R. Tischler (Făgăraș). **(Daniel Diaconescu); Constructorul București—Știința Bacău 8—9 (6—3)! Universitatea Iași—Comerțul Constanța 8—4 (2—3). Voința Rădăuți—Spartac Ploiești 13—12 (7—6), Progresul—Rapid 10—11 (5—5); SERIA A II-a: Chimia Victoria—Sparta Mediaș 16—11 (8—5).** Partida a oferit numeroase faze spectaculoase, aducînd echipei gazdă prima victorie din actualul campionat. **(Matei Gheorghe** — coresp.). **Dermagant Tg. Mureș—Universitatea II Timișoara 9—6 (5—2), Jiul Petroșani—Chimia Făgăraș 15—9 (6—4), Universitatea Cluj—Oltul Sf. Gheorghe 17—11 (8—5), Voința Sighișoara—Constructorul B. Mare 4—5 (3—3).**

CLASAMENTE

MASCULIN, SERIA I

1. ASA	7	5	0	2	141—116	10
2—3. Trotușul	7	5	0	2	108— 87	10
2—3. Rafinorul	7	5	0	2	129—108	10
4—5. Relon	7	5	0	2	128—118	10
4—5. Tractorul	7	5	0	2	117—107	10
6. Chimia	7	4	0	3	99— 99	8
7. Agronomia	7	3	0	4	121—128	6
8. Știința Bc.	7	1	1	5	80—105	3
9. Ind. sîrmei	7	1	0	6	102—131	2
10. Medicina	7	0	1	6	77—103	1

SERIA A II-A

1. Independența Sibiu	7	6	0	1	128— 89	12
2. CSM Reșița	7	5	0	2	126—102	10
3. Minaur B.M.	7	4	1	2	122— 89	9
4. Tex. Cisnădie	7	4	0	3	107— 99	8
5. Univ. Cv.	7	4	0	3	118—117	8
6. Timișul Lugoj	7	4	0	3	112—112	8
7. Gloria Arad	7	3	1	3	99—139	7
8. Teh. Tim.	7	1	1	5	88—103	3
9. Metalul Copșa Mică	7	1	1	5	87—111	3
10. ASA Sibiu	7	1	0	6	96—122	2

FEMININ, SERIA I

1. Rapid	7	7	0	0	112— 57	14
2. Univ. Iași	7	5	1	1	97— 74	11
3. Progresul	7	5	0	2	106— 77	10
4. Chim. Buzău	7	4	0	3	64— 62	8
5. Voința Buc.	7	2	3	2	59— 62	7
6. Constr. Buc.	7	2	2	3	58— 73	6
7. Știința Bc.	7	1	2	4	45— 54	4
8. Com. C-ța	7	2	0	5	47— 68	4
9. Voința Rădăuți	7	1	1	5	68— 96	3
10. Spartac Pl.	7	1	1	5	65— 98	3

SERIA A II-A

1. Univ. Cluj	7	7	0	0	105—65	14
2. Dermagant Tg. Mureș	7	5	0	2	63—56	10
3. Voința Sighișoara	7	4	0	3	80—69	8
4. Jiul Petroșani	7	4	0	3	81—73	8
5. Univ. II Tim.	7	4	0	3	78—72	8
6. Sparta Mediaș	7	3	0	4	70—75	6
7. Constr. B.M.	7	3	0	4	64—71	6
8. Oltul Sf. Gh.	7	2	0	5	65—82	4
9. Chim. Făg.	7	2	0	5	56—79	4
10. Chim. Victoria	7	1	0	6	66—86	2

ÎNAINTEA DEBUTULUI ÎN „C.C.E."

(Urmare din pag. 1)

movate în lot și au disputat multe meciuri de campionat trei tinere handbaliste: GAVRILOV, MUREȘAN și PIȘCU. Ar mai trebui să adaug că acum și celelalte handbaliste din echipa mea (SECHELI, NEGHINĂ, METZENRATH, SIMO, ONOFRAȘ, HRIVNIAC) au mai crescut cu un an, așa că..

— Să înțelegem că așteptați cu optimism debutul echipei în această competiție europeană?

— Absolut că da. Și nu este un optimism exagerat, chiar dacă în această toamnă Universitatea Timișoara și-a dezamăgit uneori suporterii.

— Numai uneori?...

— Însfîrșit, poate de mai multe ori. Dar jocul slab al echipei din această perioadă nu constituie o problemă de nerezolvat. În primul rînd, pentru că sînt și cauze obiective, dintre care cea mai importantă o reprezintă faptul că în acest timp majoritatea jucătoarelor au susținut examene.

— Printre cauzele „neobiective" nu este, oare și lipsa de disciplină?

— Și în această direcție situația s-a schimbat mult față de anul trecut. Duc, de pildă, o bătălie înverșunată împotriva fumatului. Deocamdată am cîștigat prima „rundă": fumatul este interzis o oră înainte și după fiecare antrenament sau meci. De asemenea, controlăm mult mai riguros odihna jucătoarelor. Paralel cu aceasta se efectuează o supraveghere atentă a programului de școală al fiecărei componente a lotului, în așa fel încît orice „clacaj" în această direcție nu ne mai surprinde și putem astfel să depășim momentul dificil.

— Cum vă veți pregăti în continuare?

— De fapt noi nu vom înceta nici o clipă antrenamentele. Chiar de săptămîna aceasta începem să lucrăm în sală. Primul turneu din cadrul turului de iarnă, care va avea loc la sfîrșitul acestei luni în București, va fi un nimerit prilej de verificare a acestor antrenamente. Apoi, cum întîlnirile pentru „Trofeul Carpați" la echipele feminine se vor desfășura la Timișoara, pregătirile lotului se vor efectua în orașul nostru și, astfel, voi putea avea și eu jucătoarele mele mai aproape. Vedeți, deci, că optimismul meu nu-i chiar așa de exagerat...

Ce mai puteam spune? Un **sincer: succes!**

— VOLEI —

I.E.F.S. A CUCERIT „CUPA SEMICENTENARULUI" CLUBULUI MEDICINA

În turneul desfășurat cu ocazia semicentenarului clubului Medicina, ultimele jocuri s-au încheiat cu următoarele rezultate: Medicina — Universitatea Craiova 3—1 (11, 15, —13, 4) și I.E.F.S. — Universitatea București 3—0 (6, 1, 2). În cel de al doilea meci, sportivele Universității, venite la sală după o altă partidă disputată în cadrul campionatului, n-au putut să dea replica scontată. În schimb întîlnirea Universitatea București — Universitatea Craiova nu a mai avut loc, deoarece — inexplicabil — nu s-au mai prezentat. Deci, locul 3 a fost ocupat de Universitatea București. În partida decisivă I.E.F.S. a întrecut la mare luptă Medicina cu 3—2 (—10, 12, —12, 11, 12), cucerind trofeul pus în joc.

— SCRIMA —

SURPRIZE LA CRAIOVA ÎN „CUPA ROMÂNIEI" (zona A)

Un nou episod premergător fazei finale a ultimei mari competiții din acest an — Cupa României — s-a consumat la Craiova. Etapa de zonă, desfășurată aici, a reunit trăgători din Oradea, Timișoara, Ploiești și Craiova.

Asalturile s-au soldat cu o serie de surprize, mai numeroase la spadă, unde n-au obținut calificarea A. Cărămidă, D. Podeanu (ambii de la Electroputere) și I. Palmay (Crișul Oradea). De reținut, de asemenea, că au mai ratat calificarea: M. Bănică (Petrolul Ploiești), Fr. Hetz (Șc. sportivă Oradea) și T. Banyai (Crișul) la floretă masculin, R. Onu (Electroputere) la floretă feminin, Cr. Georgescu (Șc. sportivă Ploiești) la sabie.

La floretă masculin s-au impus trăgătorii timișoreni Z. Zsack și E. Heim (ambii de la Politehnica) clasați în ordine pe primele locuri. La această armă s-a mai calificat I. Lăudoiu (Petrolul Ploiești) care a terminat pe locul III.

Terminînd neînvinsă, trăgătoarea Daniela Ionescu (Electroputere) a ocupat primul și unicul loc al zonei cu drept de calificare în finala Cupei României, la floretă-feminin.

Spada, care a reunit 20 de sportivi, a dat loc la o finală disputată în exclusivitate de craioveni. Pe primele trei locuri și calificați în finala Cupei: Al. Mironov, C. Duțu și M. Bunea (toți de la Electroputere).

La proba de sabie, cele două locuri cu drept de calificare au revenit lui L. Varga (Șc. sportivă Oradea) și lui D. Mancaș (Petrolul Ploiești).

Următoarea etapă de zonă (zona C) programată la Constanța, în zilele de 18 și 19 octombrie, este deschisă trăgătorilor din orașele Iași, Galați, Brașov, Tîrgu Mureș, Constanța și Orașul Gh. Gheorghiu-Dej. Trăgătorii bucureșteni își vor disputa calificările pentru Cupa României astfel: la 18—19 octombrie sabrerii și spadasinii, iar la 25—26 octombrie floretistele și floretiștii.

De pe cuprinsul țării

CE ESTE IMPORTANT LA ANDRIEȘENI

În orice discuție despre sportul din comuna Andrieșeni (județul Iași) se repetă un nume — acela al profesorului de educație fizică **Sergiu Bejenaru**. Iar cei ce-l cunosc asociază acest nume de calități demne de toată stima: pasiune, modestie, perseverență. Bejenaru s-a luptat cu greutăți de tot felul pînă cînd a înzestrat comuna cu o frumoasă și completă bază sportivă, cu terenuri de fotbal, handbal, volei, baschet, pistă de alergări, groapă de sărituri. Ulterior, și-a făcut apariția și un vestiar confortabil. Nu este, deci, de mirare că — în aceste condiții — de la mic la mare, locuitorii comunei au devenit pasionați sportivi sau spectatori. De atunci, tot mai multe cupe și diplome s-au adunat, spre mîndria sătenilor și a tenacelui profesor, în vitrinele asociației, ai cărei sportivi sînt prezenți la startul tuturor competițiilor județene. Dar rezultatele cele mai de invidiat le-a obținut Sergiu Bejenaru în tradiționalul **sport al oinei. Echipa cooperatorilor din Andrieșeni s-a calificat regulat** — în ultimii ani — în turneul final pe țară, ocupînd unul dintre primele 6 locuri. Copiii și juniorii — frecventînd **un adevărat centru de antrenament — își au competițiile și campionatele lor, împărțiți în echipe reprezentative ale claselor din care fac parte. A fost un drum greu. Poate nu** mulți l-au înțeles sau ajutat pe Sergiu Bejenaru, poate uneori inimosul profesor s-a gîndit să renunțe... Acum însă fiecare amator de sport din comună își poate satisface pasiunea!

Radu TIMOFTE

Antrenament de hochei pe... faleza gălățeană
Foto: C. SATMARI

NOUA BAZĂ SPORTIVĂ PENTRU COPIII REȘIȚENI

Din inițiativa Consiliului județean pentru educație fizică și sport Caraș-Severin, cu sprijinul organelor județene U.T.C. și sindicale, la Reșița se va amenaja o bază sportivă simplă pentru copii. Complexul sportiv situat pe un loc viran, între linia ferată și apa Bîrzavei, din noul cartier Lunca Bîrzavei, va avea o pistă de atletism de aproximativ 300 m, sectoare de aruncări și sărituri, portic de gimnastică, precum și terenuri de fotbal (de dimensiuni reduse), volei, baschet, tenis. Lucrările se vor încheia în primăvară.

ÎN CINSTEA SEMICENTENARULUI A.S. METALUL OȚELUL ROȘU

La sfîrșitul lunii, se vor împlini 50 de ani de la înființarea asociației sportive din centrul siderurgic bănățean Oțelul Roșu. Pregătirile în vederea acestui eveniment au început din timp iar eforturile conjugate ale organelor locale ale conducerii uzinei, ale consiliului asociației sportive Metalul se concretizează printr-un complex de realizări sportive. Să amintim doar cîteva dintre ele: s-a construit o sală **de sport la** Școala generală **nr. 1,** dotată cu aparatură de gimnastică, vestiare, instalații sanitare etc.; s-au amenajat o serie de terenuri la baza sportivă a Școlii profesionale; stadionul Metalul a fost regazonat; tot aici s-a construit o arenă de popice cu două piste; recent a luat ființă, la A.S. Metalul o secție de lupte, pentru care a și fost angajat un antrenor.

Sărbătorirea propriu-zisă a semicentenarului va cuprinde competiții de fotbal, box, handbal, volei, popice ș.a. La fotbal, de pildă, se va organiza un meci original; în echipa Oțelul Roșu — care va întîlni formația de divizia A C.F.R. Timișoara — vor fi invitați să evolueze vechii jucători ai Oțelului Roșu, printre care Lereter, Cotormani și Nestorovici.

T. R.

UN INIMOS ANTRENOR DE HOCHEI ȘI PATINAJ

Nu constituie pentru nimeni un secret faptul că activitatea de patinaj artistic și, mai recent, cea de hochei pe gheață (pentru copii) este legată, la Galați, de numele unui vechi și inimos activist sportiv: **Constantin Ungureanu.** Secția de patinaj și hochei a clubului sportiv Dunărea, de care se ocupă antrenorul Ungureanu, numără 22 de copii — la **hochei și 18 — la patinaj. De trei** ori pe săptămînă, viitorii sportivi de performanță fac intense pregătiri pe frumoasa faleză a portului dunărean. De pe acum se poate vorbi de talentul și calitățile unor tinere elemente ca **Renate Tucser, I. Radu, S. Tomescu, Gh. Șapira, Tr. Mihalcea** sau **T. Patrichi.** De altfel, merită a fi relevată comportarea frumoasă a patinatorilor gălățeni la recentul concurs organizat la Cluj. Iată, deci, că acolo unde există preocupare și pasiune din partea unui antrenor, rezultatele încep să se contureze, iar perspectivele secției devin promițătoare.

T. SIRIOPOL

EDIȚIA 1970 a „ALPINIADEI BANATULUI"

22 de sportivi din Arad și Timișoara, formînd 11 echipe, au participat la o nouă ediție a tradiționalei competiții „Alpiniada Banatului". Întrecerile s-au desfășurat la Băile Herculane, pe pereții Șoimului (Domogled) și în Cheile Cernei, la Bobot. Cea mai bună performanță a concursului a fost stabilită de echipa clubului Politehnica Timișoara, pe un traseu de mare dificultate, gradul 5 B (9 lungimi de coardă). Formația învingătoare a fost alcătuită din alpiniștii **Virgil Țiponuț** și **Ladislau Sörös.**

P. ARCAN

- FOTBAL -

Crișul pierde — U. T. A. nu cîștigă...

Kun II și Popovici nu pot juca în acest an în C.C.E.

O scurtă știre inserată în ziarul nostru, și anume că fotbaliștii **Popovici și Kun II** de la Crișul Oradea au cerut F.R. Fotbal legitimarea la clubul U.T.A., a produs reacții diferite. **Este bine că U.T.A. primește un ajutor** au spus unii. **Ne retragem din campionat dacă cei doi fugari vor fi legitimați**, au afirmat cei de la Crișul Oradea.

Care este situația în aceste două cazuri care au produs multă vîlvă?

Conform regulamentului de organizare a activității fotbalistice intrat în vigoare anul trecut, la capitolul transferărilor de jucători se stipulează următoarele: **Art. 25 Carantina. Jucătorii care nu obțin acordul scris al secțiilor (cluburilor) de fotbal de la care solicită transferarea, pot fi legitimați la alte secții, dar primesc drept de joc numai după un an de la data efectuării noii legitimări.**

Prin urmare, la dorința lor, jucătorii de fotbal pot apela la această prevedere regulamentară pentru transfer dacă le convine un an de inactivitate competițională oficială, după care în mod automat au drept de joc. Este exact ceea ce au făcut cei doi jucători Kun II și Popovici. Ei au trimis cereri de legitimare cu carantină la F.R. Fotbal, care conform prevederilor legale ale sus-numitului Regulament de organizare, a întocmit legitimările acestora pentru U.T.A., **cu drept de joc în luna octombrie 1971.** Pînă la acea dată Kun II și Popovici vor putea fi folosiți în echipele de tineret rezerve și în jocuri internaționale amicale, permisiune acordată oricăror jucători s-ar afla în această situație.

Pînă aici toată această „afacere" este regulamentară și F.R. Fotbal nu a făcut decît să îndeplinească o formalitate ce rezultă din prevederi legale.

Ceea ce este nepotrivit, nesportiv și de criticat, este procedeul la care a apelat U.T.A. discutînd și convingînd pe cei doi jucători de la Crișul Oradea să semneze legitimări pentru echipa din Arad, ocolind conducerea Crișului. Mai mult decît atît, conducătorii clubului U.T.A. s-au eschivat de la discuții atunci cînd cei de la Crișul au vrut să ia legătura pentru a primi explicații. **Firește că U.T.A. este la grea ananghie cu formația pentru cel de al doilea tur al Cupei campionilor europeni, dar aceasta nu exclude nesocotirea unor relații principiale, tovărășești între cluburile de fotbal divizionare, mai ales că U.T.A. este cunoscută și ca o campioană a fair-playului.**

Lăsăm la o parte faptul, de cea mai mare importanță, că și-a făcut o socoteală greșită U.T.A. **Nu-i va putea folosi pe Kun II și Popovici în meciurile cu Steaua roșie Belgrad deoarece regulamentul Cupei campionilor europeni al U.F.F.A prevede că pînă la sferturile de finală ale competiției „sînt autorizați să ia parte la meciurile din primele trei tururi numai jucători calificați** (n.r. adică legitimați) să dispute pentru cluburile lor jocuri de campionat național, la data de 15 august 1970".

Ceea ce nu este cazul cu cei doi fotbaliști de mai sus, legitimați pripit de U.T.A., fără să-i fie de folos, însă foarte dăunător pentru Crișul.

I. MITROFAN

GHEORGHE OLA: „Puteam obține mai mult decît un 1-0, la Turku"

Presa finlandeză despre meciul de la București: „Jocul românilor a semănat cu cel al brazilienilor"

Antrenorul Gheorghe Ola este, de obicei, destul de reținut. De data aceasta, însă, ni s-a părut mai volubil ca oricînd. Călătoria în Finlanda cu echipa noastră de tineret, i-a prilejuit, se pare, satisfacții sub toate aspectele. Să ne referim în primul rînd, la cel sportiv.

— Nu atît rezultatul în sine — deși orice victorie în deplasare are un preț special — cît mai ales jocul echipei noastre mi-a oferit motive de mulțumire. Băieții noștri s-au demarcat bine, au asigurat o circulație intensă a balonului, pentru a evita contactele directe cu atleticii jucători finlandezi, dar n-au ezitat, cînd a fost cazul, să schimbe pozițiile de apărare, cu altele avansate, de atac. De altfel, putem obține mai mult decît această victorie cu 1—0, ocaziile cele mai mari ale meciului fiind de partea noastră. Desigur, nu toate situațiile de gol pot fi fructificate. Poate, totuși, că Manea (de două ori!), Dudu Georgescu, Petreanu și Beldeanu au avut o oarecare neșansă. Ei au fost atît de aproape de marcă, încît nu mai poate fi vorba de imprecizie.

— Remarcări?

— Întrebarea mă pune în încurcătură. Echipa, în ansamblu, a jucat bine. Aș acorda, totuși, o notă mai mare — poate numai un „plus" — lui Ștefănescu, Anca, Olteanu și Iordache

— V-a convenit temperatura?

— De minune. Termometrul a arătat în jur de 12 grade, ceea ce a însemnat pentru noi o surpriză plăcută, dat fiind că ne aflam în Finlanda, unde presupuneam că vom întîlni în această perioadă temperaturi destul de scăzute. Și mai caldă, însă, a fost primirea pe care ne-au făcut-o gazdele, organizatori și spectatori. Am fost aplaudați în timpul meciului, ca și la sfîrșitul lui. Cît despre orașul în care am jucat, Turku, înconjurat de lacuri, el ne-a oferit imagini de neuitat.

— Cînd ați aflat rezultatul din București?

— La o oră după terminarea meciului nostru, cînd am fost chemați la telefon de către redacția dv. V-am dat și am primit o veste bună. Cum se spune, am fost chit! Ziarele finlandeze au acordat spații mari jocului de la Helsinki, dar cele mai multe comentarii au fost în jurul partidei de la București. Interpretul mi-a tradus titlul unui articol: „JOCUL ROMÂNILOR, LA BUCUREȘTI, A SEMĂNAT CU CEL AL BRAZILIENILOR". Păcat că nu înțeleg finlandeza. Aș fi dorit să „gust" personal aceste frumoase aprecieri la adresa fotbalului nostru!

Ion MALIN

Ședința biroului federal

Un caracter ofensiv din ce în ce mai pronunțat în jocul echipei naționale

● În căutarea unui fundaș și a unei extreme ● Se continuă munca de selecție pentru echipa de tineret ● Observatori la Haga, Belgrad și Liverpool

Biroul federal a ținut aseară o ședință, în cadrul căreia a fost analizată comportarea echipei reprezentative A și a celei de tineret în meciurile internaționale susținute duminică cu Finlanda.

Biroul federal a apreciat ca pozitive atît rezultatul obținut în meciul cu Finlanda de la București cît și jocul pe care l-a practicat echipa noastră în această partidă. S-a menționat faptul că în jocul echipei noastre a intervenit o evidentă tentă ofensivă. Aceasta este caracteristică unui joc pe teren propriu. Dar se observă tendințe din ce în ce mai accentuate în această direcție. Analiza a fost făcută în lumina apropiatului joc cu Țara Galilor, din cadrul aceleiași competiții — campionatul european — care se anunță mult mai dificil decît întîlnirea cu Finlanda.

Membrii Biroului federal au luat în discuție problema posturilor din echipa națională, care s-au dovedit deficitare. ESTE VORBA DE FUNDAȘUL LATERAL DREAPTA ȘI DE ARIPA DREAPTĂ PENTRU CARE SE CAUTĂ SOLUȚIILE CELE MAI EFICIENTE.

Cît privește programul de pregătire al echipei naționale el este cel anunțat: la 28 octombrie cu A.D.O. Haga.

Biroul federal apreciază că echipa de tineret a dovedit o mai mare răspundere în legătură cu sarcinile sale. **S-a decis continuarea muncii de selecție, pentru promovarea în lot a unor noi tineri talentați, cu perspectivă cărora să li se deschidă porțile echipei de tineret pentru meciul cu Polonia de la 28 octombrie.**

În ședința de aseară au fost stabilite și o serie de măsuri de natură să contribuie la o colaborare mai activă a antrenorilor federali cu cluburile.

În vederea obținerii unor date cît mai temeinice asupra adversarilor echipelor noastre în competițiile europene s-a hotărît ca la ultimele meciuri ale acestor formații să se delege observatori. Antrenorul D. Nicușor a și asistat la meciul dintre Tottenham și Liverpool. Sîmbătă, Ștefan Covaci va urmări în Olanda întîlnirea pe care P.S.V. Eindhoven o susține în campionatul acestei țări. Antrenorul arădean N. Dumitrescu va fi duminică la Belgrad pentru a urmări pe Steaua roșie în meciul de campionat cu F. C. Bor.

Dinamo București va fi însoțită la Liverpool de Angelo Niculescu, iar U.T.A., în meciul de la Belgrad, de Gh. Ola.

Ținînd seama că s-au primit puține propuneri de la membrii comitetului federal pentru regulamentul de organizare a activității fotbalistice, definitivarea acestuia se va face în viitoarea ședință a comitetului federal la sfîrșitul anului.

VEȘTI DE LA ECHIPE

Va mai juca Creiniceanu?

În efectivul formației Steaua — două indisponibilități. În „amicalul" de sîmbătă, cu Rapid, Creiniceanu și Vlad *au fost accidentați. Se afirmă chiar că primul va fi nevoit să renunțe la activitatea fotbalistică, din cauza deselor accidentări pe care le-a suferit în ultima vreme. Ar fi păcat!*

Dumitriu II — în tratament la București

Fotbaliștii de la Steagul roșu se pregătesc în aceste zile sub conducerea antrenorului secund, Nicolae Proca. „Principalul", Valentin Stănescu, a plecat, luni seara, la Katowice, unde va urmări azi meciul Polonia—Albania, din cadrul preliminariilor „Campionatului Europei". De la antrenamentele brașovenilor continuă să lipsească Emil Dumitriu, aflat la București, sub controlul dr. Stănescu, pentru a-și trata piciorul bolnav. El își va relua antrenamentele săptămîna viitoare.

Un nou președinte la secția de fotbal a clubului Rapid

Luni seara a avut loc, la sediul clubului Rapid, ședința secției de fotbal. În locul fostului președinte al secției, ing. *Emil Spirea* (care și-a prezentat demisia), a fost ales ing. *Aurel Popa*, directorul direcției regionale C.F.R. București.

GIL MĂRDĂRESCU: „Noi vom marca un gol! Steaua, cîte?"

Întîlnire cu Gil Mărdărescu, în fața clădirii C.N.E.F.S. Angajăm o scurtă discuție despre meciul de sîmbătă, cu Steaua. *„Promit bucureștenilor un meci frumos, deschis, cu toate riscurile pe care ni le asumăm, jucînd de această manieră cu o formație tehnică și plină de vivacitate tinerească, cum este Steaua, astăzi. După părerea mea, este cea mai bună echipă a noastră. Dar și jucătorii mei sînt în formă. În mod special, Cuperman, care se impune din nou. Un gol, vom marca. Să vedem, însă, cîte va înscrie Steaua?"*

Pasiune, pricepere, sîrguință — la baza succeselor repurtate la fotbal de Școala sportivă Brașov

Îi urmărisem antrenamentul de dimineață, acolo pe terenul I.C.I.M.-ului, aflat undeva la o margine de oraș, îl studiasem atent pe acest sîrguincios antrenor ale cărui rezultate, obținute cu echipa de juniori a Școlii sportive, contrariaseră, la timpul acela, Brașovul: **„Auzi dom'le — se comenta peste tot — Școala sportivă, cu un singur antrenor și fără prea mari condiții, să ajungă în turneul final, în timp ce la Steagul roșu, cu teren propriu, cu 3—4 antrenori, recolta... întîrzie".**

Am revenit la teren și după-amiază pentru a asista și la cel de al doilea antrenament. La sfîrșitul lui, am coborît pe gazon în dorința de a discuta cu profesorul de educație fizică ALEXANDRU MUTA pentru care, în acea zi (fără meci de divizia A, fără vizită la marile cluburi) de la sfîrșitul săptămînii trecute, mă deplasasem în mod special. Și iată ce am aflat în timpul celor trei ore de destăinuiri.

SCOALA SPORTIVA BRAȘOV SCOATE PRIMA PROMOȚIE

„Toamna aceasta, de pe băncile școlii noastre a ieșit prima promoție. Am lucrat șase ani, neîntrerupt, pornind la treabă cu copii, care, unii, nu împliniseră 11 ani. Micii mei fotbaliști creșteau, dar, an de an, îmi reimprospătam lotul, ajungînd, după o oarecare vreme, să pregătesc 80 de „școlari", împărțiți, după criteriul vîrstă, în patru grupe"...

— Singur, la patru grupe?

„Da, singur. Cu două dintre ele, cele de 10—12 ani și 15—16 ani, lucram voluntar. O muncă în plus, dar cu foloase și satisfacții în perspectivă, întrucît, în felul acesta, beneficiem de o **CONTINUITATE, ABSOLUT NECESARĂ, în procesul de instruire, la un număr mai mare de tinere elemente.** Altfel, n-aș fi reușit să ajung la rezultatele de anul trecut, cînd echipa noastră de juniori s-a calificat în turneul final al campionatului național, desfășurat la Brașov și în cadrul căruia ea a învins cu 1—0 pe Dinamo București".

— Ne-ar interesa să aflăm de la dv. ce criterii de bază folosiți în dificila operațiune de selecție?

„Mă interesează, aproape în egală măsură, talentul și calitățile fizice. Dar, cum pretutindeni acest „tip ideal" este o raritate, reținem fără rezerve tot ce este talent nativ, dar îmi impun răbdare și în situația în care „elevul prezent la examen" se descurcă ceva mai greu la manevrarea balonului, demonstrînd, în schimb, calități fizice, de viteză, de rezistență. Așa am scos, de pildă, un fotbalist bun din fostul... candidat Toma Tompa".

FARĂ ASTA, NICI PELÉ...

— Trecînd de la selecție la procesul de instruire, deținești, cumva, și un „secret", hai să-i zicem al „casei"?

„Folosesc la maximum lucrul pentru tehnica individuală, la sală, în lunga perioadă de iarnă. Toți băieții mei exersează de mii de ori, cu ambele picioare, de pe loc, din mișcare, diferitele procedee pînă ce ele devin act reflex. Tot la sală, pun mare preț pe așazisul **„circuit-combinat"**, utilizînd mijloace specifice și nespecifice: cățărări pe spaliere, sărituri, urmate de rostogoliri pe saltea, alergare și conducerea mingii peste obstacole improvizate din aparate de gimnastică, dispuse asimetric și la distanțe neegale. Ce se obține cu acest „circuit-combinat"? O dezvoltare fizică generală, cu solicitarea marilor funcțiuni, în condiții apropiate jocului de fotbal. Fiind o metodă cu un apreciabil coeficient de dificultate, în ceea ce privește cantitatea și calitatea efortului, se întîmplă ca vreunul dintre „executanți" să strîmbe din nas. Știți ce le spun? **Că fără asta, nici Pelé n-ar fi fost capabil de atîta efort, la cei aproape 30 de ani cît are „perla neagră".**

★

„Prinzind", pentru prima oară, după cum mi-a mărturisit un redactor de fotbal, profesorul Alex. Muta nu s-a lăsat pînă nu și-a... deșertat sacul plin. Mi-a vorbit despre toate: mi-a înșirat tot ce face într-un ciclu săptămînal, în perioada pregătitoare, în cea competițională, altfel cînd joacă acasă și altfel în deplasare; mi-a mai spus cîte ceva din preocupările extra-fotbalistice ale băieților, despre frumosul cartier Steagul roșu, acolo unde se află cîteva școli de unde el își recrutează elevii. Mi-a vorbit, în sfîrșit, cu regret, de acei juniori, mulți la număr, de Ciucă, de Sasu, de Oancea, de Socaciu, de Borgovan ș.a., care, cu sau fără motiv, au plecat de la Școala sportivă, activînd acum în altă parte.

„Dar nu-i nimic — mi-a spus, la plecare, prof. Alex. Muta, oarecum consolat: mai am în secție cîțiva băieți care vin tare din urmă. Îmi fac eu echipa la loc..."

G. NICOLAESCU

5 400 de secunde integrale!

Puncte de vedere

Obișnuiți, de cîtva timp, să frecventăm cu predilecție „înalta societate" a fotbalului european (meciurile cu reprezentativele Angliei, R. F. a Germaniei, Portugaliei, Cehoslovaciei o atestă) și să ne aflăm chiar în invidiata „companie a titanilor" (cu echipa Braziliei la Guadalajara), am fost tentați să credem că un joc cu selecționata Finlandei n-ar fi decît „o partidă oarecare", fără nici un fel de probleme pentru „11"-le călit în focul turneului final C.M. din Mexico '70.

Iată că transmiterea meciului de la Praga (repriza a II-a) a avut darul să ne pună puțin în gardă asupra puterii de luptă, dovedită de urmașii lui Nurmi, cărora vestita **sauna** le-a creat indici superiori la capitolul condiție fizică, dar nu și la acela al pregătirii tehnico-tactice... Se pare că finlandezii au dat în partida cu Cehoslovacia tot ceea **ce știau** și tot ceea **ce puteau**, obținînd un rezultat, care, în primul rînd, i-a uluit chiar pe elevii lui Laaksonnen... Așa că la București, aceștia s-au aflat departe pînă și de rezistența și obstinația arătate cu 4 zile mai înainte. Să fie de vină, oare, numai „terenul tare" de pe „23 August" sau căldura neobișnuită pentru acești fii blonzi ai Nordului cu aurore boreale? Nu cumva la toate acestea trebuie, totuși, să adăugăm și calitatea jocului echipei noastre, care a știut să deschidă „lacătul", deopotrivă de ermetic și de masiv, al jucătorilor din patria Kalevalei?

Cert — și în același timp îmbucurător — este faptul că echipa României asamblată cu „piese" noi, și-a regăsit, după cinci luni, aceeași coeziune sufletească (poate chiar și mai puternică prin reintegrarea în drepturi a absenților Dobrin și Răducanu), aceeași unitate de acțiune, aceeași pasiune și dăruire în joc, care, toate la un loc, au scos-o din anonimat în Mexic. Și certificatul obținut de cadeți la Turku este de bun augur pentru fotbalul nostru de mîine.

Armele impetuozității ofensive, ca și acelea ale unei apărări bine sudate au funcționat impecabil, la echipa primă, mai ales la începutul meciului. Așa cum o subliniam cu o săptămînă mai înainte „băieții" lui Angelo Niculescu și ai lui Titus Ozon ne-au făcut dovada unei maxime abilități pe planul tehnicii individuale, iar pe latura tactică, ei au acționat o bună parte din joc după cel mai nou manual al adevăratului fotbalist: cu pase în viteză, realizate prin simpla deviere și cu prea puține greșeli de adresă; prin faze explozive pe aripi (nu înțelegem de ce nu avem decît una singură, pe aceea a talentatului Florian Dumitrescu?), prin țîșnirile tulgerătoare spre poartă ale lui Dumitrache; prin infiltrațiile în atac ale lui Dumitru, Radu Nunweiller și chiar ale debutantului Vigu. Pentru acesta din urmă, rolul de fundaș lateral îi impune și asemenea sarcini. Mai puțin oportune sînt, în schimb, „urcările" spre poarta adversă, realizate de Dinu, căruia funcția de fundaș central îi fixează obligația de a se opri dincoace de linia albă de la centrul terenului, deoarece numai de aici intră în vigoare ofsaidul.

O altă recomandare ce se impune pentru echipele noastre — de club sau reprezentative — este aceea ca în confruntările ce le așteaptă să nu „stingă motoarele", după ce s-au văzut cu un gol sau cel mult două în tolbă...

Trebuie să știm că în cursa contracronometru, cerută de fotbalul zilelor noastre, nici o echipă nu are voie să abdice de la legea unei totale concentrări psihice pe durata celor 5400 de secunde ale unui meci. Orice clipă de demobilizare poate fi de-a dreptul fatală echipelor ce vor înfrunta (cele de club miercurea viitoare, „naționalele" la 11 noiembrie) pe exponentele similare din soccerul englez, galez, iugoslav și olandez. U.T.A., Dinamo București și Steaua, ca și cele două reprezentative vor trebui să confirme, din nou, valoarea fotbalului românesc, eliminînd toate micile carențe existente încă în jocul lor, carențe ce le-ar putea pune plumb în aripile destinate unui zbor lin și constant spre piscurile de prestigiu ale fotbalului mondial.

Virgil ECONOMU

RAPID — F.C. BANGU

(Urmare din pag. 1)

„Știm că în România fotbalul brazilian se bucură de frumoase aprecieri. Ne vom strădui să practicăm un fotbal frumos, spectaculos, care să placă celor prezenți în tribune. Vom avea un meci foarte greu cu Rapid. Am aflat că în rîndurile acestei formații evoluează patru dintre componenții echipei naționale (n.n. — și antrenorul brazilian ne-a rugat să-i nominalizăm pe aceștia). **Sperăm ca jocul de miercuri să întărească și mai mult legăturile de prietenie dintre fotbaliștii noștri și cei români, pe care i-am văzut jucînd pe Maracana".**

Apoi, antrenorul José Alvez ne-a anunțat formația cu care va începe jocul: DEVITO — GABRETA, ANTONIO CARLOS, LUIS ALBERTO, BAUER, FERNANDO, JOSE MAURO, AMAURI, ISMAEL, ALMIRO, SERGIO.

★

Replica echipei braziliene, o va da după cum se știe, una din fruntașele fotbalului nostru, RAPID. Giuleștenii sînt conștienți de misiunea pe care o au de încrederea acordată în a reprezenta fotbalul nostru în confruntarea cu cel brazilian.

Ieri dimineață, Rapid s-a antrenat timp de 70 de minute. La antrenamentul în care s-a pus accent pe pregătirea fizică, a participat întregul lot, inclusiv tricolorii.

Echipa bucureșteană va începe partida cu cel mai bun „11" de care dispune la ora actuală: RĂDUCANU — POP, LUPESCU, DAN, GREAVU, DINU, DUMITRU, NĂSTURESCU, NEAGU, ANGELESCU, CODREANU.

Partida se va desfășura pe stadionul Republicii, cu începere de la ora 16, și va fi condusă de brigada de arbitri bucureșteni formată din G. Ghemigean (la centru), V. Pădureanu și I. Drăghici.

★

Ieri după-amiază, la orele 15, oaspeții au făcut un antrenament de acomodare pe stadionul Republicii. Cu acest prilej, jucătorii brazilieni au etalat din nou tehnica lor excepțională.

Lotul de juniori convocat la București

Lotul lărgit de juniori (lotul I și cel de perspectivă) este convocat pentru luna 19 octombrie, în scopul unei scurte pregătiri comune. Accentul se va pune pe omogenizare, dar prilejul va fi folosit pentru promovarea de noi elemente în primul lot.

Cei 32 de juniori chemați la București vor rămîne aici timp de 4 zile, urmînd să susțină, în acest interval, două antrenamente și două meciuri de pregătire. În aceste meciuri, ei vor primi replica echipelor Metalul și Sportul Muncitoresc.

Această acțiune se încadrează în planul de pregătiri în vederea preliminariilor Turneului U.E.F.A.

NOTE

UNDE E „ONOAREA"?

Martor la unul din meciurile de fotbal ale categoriei „onoare" din București (Gloria—Viscoza), am constatat cu mîhnire lipsa totală de îngrijire a bazei sportive a asociației Gloria.

La intrare, ne-a întîmpinat un fost teren de baschet și volei, peste care s-au întins în voie bălăriile. În ziua respectivă, tovarășii din cadrul asociației sportive organizaseră „o seară dansantă", pe acest — să-i zicem — teren sportiv. În mijlocul lui înfipseseră un stîlp pentru susținerea becurilor ce aveau să lumineze serata. Vestiarele și dușurile erau într-o stare deplorabilă. La dușuri, apa curgea în voie pentru că — după cum ne mărturisea intendentul terenului — nu avea cine să repare instalația.

La cabina arbitrilor, o masă aruncată într-un colț, un scaun deteriorat și un ciob pe... post de oglindă.

De curățenie, nici vorbă. Mucuri de țigări, hîrtii nemăturate de mult timp, murdărie peste tot.

Multe asociații ar dori să aibă o asemenea bază sportivă, dar, deși echipa de fotbal acționează în cadrul categoriei „onoare", modul cum sînt îngrijite și felul cum sînt păstrate bunurile de pe acest teren nu fac de loc... onoare tovarășilor din conducerea asociației.

Gh. BALAȘA

OMUL CU VALIZA

E duminică dimineața. Ceasul n-arată mai mult de șapte, iar ceața nopții încă nu s-a destrămat cu totul. Din tren coboară un om cu o valiză în mînă. Coboară și alți oameni, tot cu valize. Dar el este singurul pe care îl vei vedea, peste cîteva clipe, umblînd fără țintă pe străzile pustii, oprindu-se din cînd în cînd în fața unei vitrine, trecînd de pe un trotuar pe altul, privind dezorientat în jurul său. Evident, este un om străin de oraș, la care trecătorii se uită cu oarecare compasiune. Omul a intrat într-o cofetărie, apoi a luat-o de la început cu privitul vitrinelor, cu mărșăluitul pe străzi. Pe față i se poate citi oboseala...

Unde întîlnim această imagine? În nenumărate orașe ale țării. Duminica aceasta, de pildă, „omul cu valiza" cutreiera străzile Tîrgoviștei. Un iubitor al fotbalului l-ar fi recunoscut imediat. Personajul acesta solitar era Aurel Bentu, care avea de arbitrat partida Metalul — A.S.A. Tîrgu Mureș. Dar, cum pînă la fluierul de începere mai erau cîteva ore bune, neavînd altceva de făcut, Aurel Bentu se plimba pe străzi. Tot era bine că nu ploua. Oricum, timpul se scurgea greu și ora meciului parcă nu voia să se mai apropie. Obosit — se sculase la 4 dimineața — Bentu s-a așezat pe o bancă în parc. Și a ațipit...

Aceeași scenă poate fi văzută în aproape toate orașele în care sînt programate meciuri de fotbal. Cu atît mai prețioasă apare, de aceea, excepția pe care o oferă Petroșanii, unde arbitrii, observatorul federal, cronicarii sportivi sînt invitați să se refacă după o noapte de călătorie, în frumosul și primitorul Cămin din centrul orașului. Cît timp a fost antrenor la Jiul, Titus Ozon n-a lipsit o singură dată din gară, la 6 dimineața, pentru a-și primi oaspeții. (Tradiția o continuă actualii antrenori, Ion Bălănescu și Viorel Tilmaciu). Un alt exemplu de gazde atente îl dau cei din Plopeni. Aici, în cabina arbitrilor, au fost amenajate și trei paturi, pentru ca aceia ce vor trebui să asigure buna desfășurare a jocului să se poată odihni pînă la ora de începere a meciului.

Desigur, ar mai putea fi date alte cîteva asemenea exemple. În general, însă, se poate spune că nu există prea mari preocupări din partea echipelor organizatoare pentru a asigura arbitrilor orele necesare de liniște și odihnă dinaintea jocului. De fapt, nici n-ar fi vorba de un gest special de amabilitate, ci de o manifestare a grijii pentru buna desfășurare a jocului, pe care mai greu o poate asigura un arbitru, după ce a consumat nervi și energie, cutreierînd la nesfîrșit străzile orașului.

Jack BERARIU

LOTO-PRONOSPORT

LA 21 OCTOMBRIE 1970 — CONCURS SUPLIMENTAR PRONOSPORT

Miercuri 21 octombrie 1970, va avea loc un concurs suplimentar Pronosport, organizat cu prilejul meciurilor tur ale optimilor de finală în marile competiții continentale „Cupa campionilor europeni", „Cupa cupelor" și „Cupa Europeană a Tîrgurilor".

La aceste trei competiții țara noastră are echipe calificate pe lîngă alte renumite echipe de club din Europa.

Menționăm că la acest concurs suplimentar se poate participa ca la orice concurs Pronosport obișnuit fără nici o deosebire.

Înainte de a vă completa buletinele este bine să consultați Programul LOTO-PRONOSPORT de marți 13 octombrie a.c. care conține amănunte asupra echipelor incluse în programul de concurs.

Marți 20 octombrie, este ULTIMA ZI pentru depunerea buletinelor.

● Astăzi în jurul orei 19,15, pe micul ecran, veți putea urmări tragerea concursului Pronoexpres obișnuit la care se aplică NOUA FORMULĂ. Tragerea se va transmite în direct din sala Clubului Finanțe Bănci din strada Doamnei nr. 2.

PREMIILE CONCURSULUI PRONOSPORT NR. 41 DIN 11 OCTOMBRIE 1970

CATEGORIA I (13 rezultate): 2,40 variante a 33 278 lei

CATEGORIA a II-a (12 rezultate): 45,05 variante a 2 127 lei

CATEGORIA a III-a (11 rezultate): 544,40 variante a 264 lei.

ȘI-A LUAT RĂSPLATA

O dată cu fluierul de sfîrșit al partidei Petrolul — Universitatea Cluj, arbitrată de Gh. Limona, cetățeanul Gheorghe Cionină, din Ploiești, str. Romanității, bl. 22, a pătruns pe gazonul stadionului, adresînd expresii indecente și jignitoare arbitrului. Organele de miliție au intervenit cu promptitudine și, aplicînd Decretul 153/1970, l-au obligat pe turbulentul spectator să plătească, drept „răsplată" pentru fapta sa, o amendă în valoare de 1 000 lei. Prețul huliganismului. Aviz amatorilor!

M. SIMA — coresp.

VOLEIUL ROMÂNESC RETROGRADAT DE PROPRIILE SALE SLĂBICIUNI

Aspect din timpul dezbaterilor problemelor voleiului în redacția ziarului nostru.

MASA ROTUNDĂ ORGANIZATĂ LA REDACȚIA ZIARULUI NOSTRU

Volei! Ce joc simplu! O frînghie între doi stilpi, doi pomi, și o minge. Terenuri simple, reguli ușoare, la îndemîna oricui! Salturi în aer, mingi pasate și apoi expediate în terenul advers. **Joc de fete,** cum se spunea acum 30 de ani. Numai că în prezent, dacă-i vorba de competiții, fetele joacă viguros ca băieții de pe vremea pionieratului acestui sport.

Intre voleiul de ieri și de azi este, poate, cea mai mare diferență de forță și calitate, ca în nici un alt sport. Nici fotbal, nici tenis, nici rugby...

De aceea strălucirea voleibaliștilor noștri de pînă acum 3—4 ani, uimise și încîntase.

S-au adunat în jurul nostru, la redacție, cîțiva din cei mai importanți slujitori ai acestui sport, în frunte cu președintele lor. Aceiași care au gustat din dulceața succesului iar acum sînt îngînduraţi de amărăciunea regresului. Îi privim, îi ascultăm cum disecă, sincer și necruțător, un organism care s-a închistat. S-au spus multe și adevărate. Dar cel mai mare adevăr este că la volei ne-au luat-o alții înainte fiindcă au fost mai ambițioși, mai realiști, mai sfidători cu principii învechite. Pentru că s-au pregătit mai mult, mai concentrat, mai însetați de gloria sportivă, după care azi fug incomparabil mai mulți decît cu doi sau cinci ani în urmă.

Exact ceea ce cred că s-a înțeles din masa noastră rotundă, atunci cînd fiecare a vorbit despre posibilitatea prezenței voleiului românesc în 1972, la Olimpiada de la München.

Aurel C. NEAGU

Rezultatele obținute de reprezentativele României la recentele campionate mondiale de volei, desfășurate în Bulgaria, au dezamăgit pe iubitorii acestui sport. De altfel, din păcate, se poate spune că există în această ramură sportivă o sulă de insatisfacții. La **„Cupa Mondială" (Berlin, 1969)** echipa masculină s-a clasat pe locul VII, la **campionatele europene de tineret de la Tallin (1969),** formația feminină n-a avut acces în finală, iar la **Universiadă (Torino, 1970),** reprezentativa studențească de fete — care s-a confundat cu națională — a ocupat locul IX...

Revenind la campionatele lumii din Bulgaria care trebuiau să însemne pentru voleiul românesc un bun prilej de a infirma comportările de pînă acum, trebuie să menționăm că ocuparea locurilor șapte în clasamentele finale, — atît la băieți cît și la fete — este departe de a fi conformă cu speranțele, cu investițiile morale și materiale. Fără a omite faptul că în echipa masculină au existat chiar de la debutul competiției indisponibilități **(Tirlici și Crețu,** apoi — pe parcursul întrecerii — **Schreiber și Drăgan)** trebuie să afirmăm de la bun început că eșecurile amintite au la bază cauze profunde, care vizează întreaga structură a voleiului românesc.

Ziarul nostru, ca și alte ziare, a atras atenția la momentul cuvenit asupra unor carențe evidente ce se manifestă atît în procesul de instruire, cît și în educația sportivilor. Astfel, în 1969, ziarul nostru a publicat două suite de materiale critice intitulate **„JALOANE ALE MEDIOCRITĂȚII"** și **„CĂILE UNEI SPECTACULOASE RETROGRADĂRI".** Deși au pus în discuție probleme de maximă importanță, articolele respective n-au produs ecou la federația de specialitate.

Situația în care a ajuns voleiul de performanță din țara noastră, rezultatele de slab nivel obținute în arena internațională — care au culminat cu cele de la recentul C.M. — ne-au determinat să reluăm dezbaterea, organizînd o masă rotundă.

Am invitat factori de răspundere din federație și de la cluburi și am avut satisfacția de a-i vedea prezenți la redacție — și deosebit de activi în discuție — pe tovarășii DR. PETRE DUMITRESCU — președintele F.R. Volei, CONF. UNIV. NICOLAE MURAFA — președintele colegiului central al antrenorilor, AUREL DOBINCĂ — secretar general al F.R.V., N. SOTIR și N. TARCHILĂ — antrenori federali, DR. MIRCEA ALBUȚ — arbitru internațional, DR. G. CHEREBEȚIU — antrenorul lotului, antrenorul emerit GH. CONSTANTINESCU, FLORIN VLĂDESCU, — profesor de psihologie, maestra emerită a sportului DOINA IVĂNESCU și HELGA BOGDAN — căpitanul echipei reprezentative feminine. Din partea redacției noastre au fost prezenți, **Aurel C Neagu,** redactor șef, **Hristache Naum** și **Aurelian Brebeanu,** redactori.

In intenția redacției a fost ca dezbaterea să cuprindă întreaga activitate a voleiului. Invitații noștri au optat pentru separarea problemelor. Și, astfel, la capătul a circa patru ore de discuții, au fost cristalizate opiniile în privința voleiului masculin, cel feminin urmînd să facă obiectul unei noi mese rotunde. Acesta este și motivul pentru care materialul, de astăzi se referă în exclusivitate la chestiunile ce privesc activitatea băieților.

PRINCIPALA CAUZĂ A INSUCCESELOR: CARENȚELE PREGĂTIRII

Indiferent care ar fi ordinea primelor trei echipe din lume (R.D. Germană, Bulgaria, Japonia — așa cum arată clasamentul final, sau Japonia, R.D. Germană, Bulgaria — ordine valorică, după cum susțin cei mai mulți dintre specialiști) **este clar că acestea formează o primă grupă, departajată de cei de-al doilea pluton** (Cehoslovacia, Polonia, U.R.S.S., România) **prin pregătirea superioară pe care o dețin medaliatele ultimei ediții a C.M.**

Deși unii participanți la masa rotundă s-au ocupat, uneori în detaliu de celelalte formații, interesul general l-a format, desigur, echipa României și problemele ei. De aceea vom consemna numai acele aprecieri care se referă la voleibaliștii români.

Vă amintiți că, la ediția din 1966 (Praga) a C.M., reprezentativa României se clasase pe locul II. **Evident, ea se afla atunci în primul eșalon al voleiului mondial. După patru ani, înregistrăm o categorică retrogradare, deși pe plan tehnico-tactic n-au apărut noutăți de structură.** Care este atunci explicația? **Majoritatea celor prezenți la discuție** (N. Sotir, dr. G. Cherebețiu, A. Dobincă, dr. M. Albuț, prof. Florin Vlădescu) **susțin că PIERDEREA POZIȚIEI A FOST CAUZATĂ DE MULTIPLELE CARENȚE ÎN PREGĂTIRE.** Din punct de vedere tehnico-tactic, dar MAI ALES AL PREGĂTIRII FIZICE. **Iotul nostru s-a prezentat la C.M. din Bulgaria sub nivelul actualelor exigențe internaționale.**

Referitor la aceste cauze, dezbaterile au scos în evidență greșelile comise în ultimii trei ani de antrenorul T. TĂNASE.

„Am cunoscut lipsurile antrenorului lotului național — **spunea tov. P. Dumitrescu, președintele F.R.V.** — și poate am greșit neluînd măsuri mai devreme." **S-au spus pe nume (e drept, cam tîrziu) cîtorva dintre carențele manifestate pe parcursul pregătirilor. Astfel,** antrenamentele au fost stereotipe, lipsite de variație, fără cursivitatea necesară — **ceea ce a dus la crearea unor jucători roboți, doar executanți fără o contribuție personală la cizelarea elementelor de tehnică și tactică.** Pregătirea fizică insuficientă a redus potențialul jucătorilor, fapt evidențiat de incapacitatea echipei de a susține în același ritm partide-maraton.

O contribuție nefastă a avut-o renunțarea la pregătirea în aer liber. **Incepînd cu juniorii, mergînd pînă la formațiile divizionare — toate echipele se antrenează și joacă numai în sală. Or — subliniau** dr. Cherebețiu și N. Sotir — **este știut că** antrenamentele în aer liber contribuie la pregătirea atletică a sportivilor, **dau posibilitate să fie îmbunătățite procedeele tehnice. S-a renunțat, de asemenea, la antrenamentele cu haltere și consecințele au fost evidente.**

Carențele în pregătire și-au găsit confirmarea și în testele efectuate cu prilejul C.M. De pildă, în ceea ce privește mobilitatea coloanei vertebrale, lotul României se situează pe locul 22 (!!) din 24 de echipe supuse examenului. **Nu trebuie omis faptul că la același test pe primele două locuri s-au situat formațiile Japoniei și R.D. Germane.**

Luîndu-și în preajma campionatului mondial (cu o lună înaintea startului) răspunderea pregătirii lotului, colectivul tehnic condus de dr. G. Cherebețiu nu putea remedia decît în proporții minime neajunsurile cumulate pe parcursul a trei ani. Această stare de fapt nu poate fi imputată, desigur, numai antrenorului T. Tănase ci, — așa cum afirma cu hotărîre dr. M. Albuț — **activul federației (îndeosebi secretarul general** A. Dobincă **și antrenorul federal** N. Tărchilă) **au partea lor de vină în menținerea acestei intolerabile situații. Deși e cunoscut faptul că antrenamentele nu sînt individualizate, că în echipă domnește o stare de încordare, că multe lucruri sînt făcute la întîmplare, biroul federal — sesizat în nenumărate rînduri — nu a avut tăria să treacă la măsuri radicale.**

INTERESE CONTRADICTORII ÎN RELAȚIA FEDERAȚIE-CLUB

Un alt aspect asupra căruia participanții la masa rotundă au insistat a fost acela al relațiilor dintre federație și cluburile sportive. Amintindu-se faptul că în ultimii ani jucătorii selecționați în loturi s-au întîlnit de foarte puține ori pentru pregătire în comun (afirmație făcută de **N. Sotir, G. Cherebețiu, A. Dobincă)** și pentru perioade restrînse, că unele cluburi au pus mai presus interesele proprii (participarea la „C.C.E.", Spartachiadă, campionat), că au fost cazuri cînd **pur și simplu a fost refuzată participarea la pregătirea lotului și că, mai ales, în sînul lotului s-au alcătuit bisericuțe pe baza apartenenței de club,** vorbitorii au ajuns la cauze. Principala este ATMOSFERA ÎNCORDATĂ CARE DOMNEȘTE ÎN RELAȚIILE DINTRE FEDERAȚIE ȘI CLUBURI. Fără îndoială, este inadmisibil ca o serie de cluburi (în primul rînd Steaua — la băieți și Penicilina — la fete) să abordeze problemele numai de pe poziția intereselor proprii, să condiționeze pregătirea centralizată de obiectivele cluburilor, să nu-și aducă eficient și continuu contribuția la alcătuirea și pregătirea în cele mai bune condițiuni a echipei naționale, cea care are cele mai importante obiective în activitatea internațională. S-a uitat cu prea multă ușurință faptul că reprezentativa României are de apărat prestigiul voleiului românesc și, deci, și al fiecărui club în parte.

Pe de altă parte, neînțelegerile dintre jucători, grefate pe pregătirea precară, au contribuit și ele la agravarea lipsei de coeziune.

La menținerea acestor grave carențe a contribuit și faptul că la conducerea echipei reprezentative a fost ani de-a rîndul antrenorul unui club sportiv, în speță Steaua. Lipsit de obiectivitate, antrenorul respectiv a avut în vedere, în general, interesele echipei sale. Federația nu numai că nu a luat măsuri, dar a încurajat acest compromis, modificînd (prin antrenorul federal N. Tărchilă) planurile de pregătire după dorințele antrenorului T. Tănase.

Din discuțiile pe marginea acestui punct a reieșit că federația n-a fost totuși o victimă a situației de mai sus. Poziția pe care o are — de for conducător al voleiului din România — dădea dreptul F.R. Volei **să ia măsurile necesare pentru protejarea intereselor echipei naționale,** fără a leza însă drepturile legitime ale cluburilor. S-ar fi putut întreprinde acțiuni pentru corectarea unor stări de fapt nemulțumitoare, să caute și să găsească o formulă de conducere tehnică a națională care să fie conformă cu interesele unei bune reprezentări a voleiului românesc la campionatele continentale și mondiale, la Jocurile Olimpice.

ÎN SELECȚIE — O ÎNLĂNȚUIRE DE ERORI

Deși n-a fost prima problemă abordată, selecția — modul cum este realizată, și repercusiunile unei activități neștiințifice — a constituit pe parcurs un capitol important în discuție.

A ieșit în evidență faptul că există o înlănțuire de erori în depistarea și selecția elementelor pentru echipele de volei, începînd cu prima treaptă — formațiile de juniori —, continuînd cu cea de la echipele divizionare și încheind cu reprezentativa națională. *Din constatări reiese că în majoritatea cazurilor criteriile de selecție sînt neștiințifice.*

La C.M. a fost constatată diferența de înălțime medie dintre sextetul de bază românesc și principalele competitoare la titlul mondial. Dr. G. Cherebețiu *explica însă că la minusul de statură se adaugă și cel de lungime a segmentelor care, împreună, împietează asupra loviturii de atac, promptitudinii la blocaj și chiar siguranței în execuții.*

Rectificări nu se pot face decît începînd de la juniori, apoi la echipele divizionare și, în cele din urmă cu efect la reprezentative naționale. Iată de ce se sublinia ca o necesitate stringentă elaborarea unor criterii științifice pe baza cărora să se facă selecția în toate secțiile de volei din țară. *Deși există o comisie pentru selecția juniorilor, unii participanți la discuții (printre care și dr.* M. Albuț) *și-au exprimat îndoiala că ea este îndeajuns de competentă. Se pune, deci,* problema realcătuirii ei, a cooptării unor oameni care să aibă cunoștințele necesare, autoritatea științifică pentru elaborarea normelor generale.

Vorbind despre selecție, prof. Fl. Vlădescu, afirma că este neglijată o latură de maximă importanță: cea psihologică. Neținîndu-se seama de acest aspect, sînt selecționați oameni care din punct de vedere psihic nu au baza necesară pentru obținerea unor mari performanțe. In actuala echipă națională sînt jucători cu care poți merge sigur la... înfrîngere, tocmai din cauza acestei deficiențe. Alături de elementele de natură psihologică, ce ar trebui să stea la baza selecției, se află și cele privind calitățile fizice ale viitorilor voleibaliști, aptitudinile lor.

Tot la acest capitol ar trebui menționat și faptul că la echipele divizionare se manifestă o inexplicabilă adversitate față de promovarea veritabilelor talente. *Din interese meschine, de moment, pentru obținerea unui rezultat îndeobște nesemnificativ, sînt menținuți jucători plafonați, dar rutinați, lăsîndu-se sezoane întregi pe banca rezervelor tineri talentați. A fost cazul voleibaliștilor* Codoi, Oros, Dumănoiu *(Dinamo) ș.a.*

Sînt, poate, chestiuni de amănunt. Coroborate, ele au produs însă adînci fisuri în procesul de pregătire și formare a echipelor, creînd un climat nefavorabil alcătuirii unei puternice reprezentative naționale. *Pentru că, DACĂ LA LOT SÎNT FOLOSIȚI JUCĂTORI CARE LA CLUB STAU „PE BANCA REZERVELOR, ESTE DE LA SINE ÎNȚELES RANDAMENTUL ECHIPEI NAȚIONALE.*

Sîntem total de acord cu cele spuse în această direcție de antrenorul N. Sotir: „SĂ PUNEM O DATĂ PICIORUL ÎN PRAG ȘI SĂ FACEM O OPERAȚIE RADICALĂ!"

Discuțiile au continuat. S-au spus multe lucruri, marea lor majoritate foarte interesante. Spațiul nu ne-a permis să menționăm însă decît acele aspecte care pot face obiectul unor măsuri urgente de redresare a voleiului masculin din țara noastră. În final, notăm cîteva dintre propunerile făcute de participanții la masa rotundă, pe care le supunem discuției Biroului F.R. Volei:

- **Elaborarea unor criterii științifice de selecție (la care să contribuie profesori de educație fizică, tehnicieni, medici, psihologi) și urmărirea utilizării lor în toate unitățile.**
- **Schimbarea concepției de pregătire prin introducerea antrenamentelor în aer liber, a exercițiilor cu haltere, precum și individualizarea lor, atît la cluburi cît și la lotul național.**
- **Introducerea în lotul național a unor tineri cu reale perspective.**
- **Stabilirea perioadelor optime pentru pregătirea în comun, în vederea omogenizări echipei.**
- **Crearea unei echipe de lucru — alcătuită din tehnicieni reputați — care să urmărească atît evoluția reprezentativei noastre cît și a celor mai puternice formații de pe glob. Înregistrările pe bandă de magnetofon și grafice, filmele și descrierile să formeze un ajutor prețios în munca de pregătire a naționalei.**
- **Rezolvarea problemei antrenorilor cu normă întreagă la echipele de divizia A, ținîndu-se seama de faptul că în momentul de față peste 90 la sută din acești tehnicieni sînt numai cu jumătăți și sferturi de normă.**

sportul în lume

PE AGENDA PATINAJULUI

Iată locurile și datele de disputare ale principalelor competiții mondiale și continentale, din actualul sezon de patinaj: ARTISTIC: campionate mondiale, 23—28 februarie — Lyon; campionate europene, 2—7 februarie — Zürich. VITEZĂ: campionate mondiale masculine, 13—14 februarie — Göteborg (Suedia); campionate mondiale feminine, 6—7 februarie — Helsinki; campionate europene masculine, 23—24 ianuarie — Deventer (Olanda); campionate europene feminine, 30—31 ianuarie — Leningrad; campionatele de sprint ale I.S.U., 20—21 februarie — Inzell (R.F.G).

SUZANA MAKAI PRINTRE FRUNTAȘE

În turneul internațional feminin de șah de la Sofia, după 9 runde, în fruntea clasamentului se află Sikova **(Bulgaria) cu 6 p, urmată de** Konopleva **(U.R.S.S.) — 5½ p,** Veroczi **(Ungaria) — 5 p și** Suzana Makai **(România) 4½ p.**

LUPTĂ STRÎNSĂ ÎN TURNEUL DE LA VINKOVCI

BELGRAD. — Încă două runde, în turneul internațional de șah de la Vinkovci, au permis marelui maestru cehoslovac Vlastimil Hort să revină pe primul loc în clasament, pe care-l părăsise după o remiză cu maghiarul L. Szabo. În runda a 8-a, Hort l-a învins pe Ozanici (Iugoslavia) și totalizează acum 5½ puncte, fiind urmat în clasament de Taimanov (U.R.S.S.) — 5 (1) p, Gligorici (Iugosl.) 4½ (2) p. Larsen (Danemarca), Szabo (Ungaria) și Marici (Iugosl.) 4½ (1) p, Petrosian (U.R.S.S.) și Minici (Iugosl.) 4½ p, Bronstein (U.R.S.S.) 4 (1) p. etc. Poziția liderului este însă destul de șubredă, dat fiind numărul mare de partide întrerupte, în care următorii săi cei mai apropiați pot culege puncte.

Alte rezultate: Ozanici — Larsen 0—1, Taimanov — Bertok 1—0, Bronstein — Parma ½—½, Szabo — Petrosian ½—½, Quinteros — Taimanov ½—½.

ARTHUR ASHE ÎNVINGĂTOR ȘI ÎNVINS...

DENVER, 13 (*Agerpres*). Turneul internațional de tenis de la Denver a fost cîștigat de americanul de culoare *Arthur Ashe* care în finală l-a învins cu 6—2, 5—7, 6—3 pe *Charlie Pasarell* (Porto Rico). Proba de dublu a revenit cuplului format din *Kodes* (Cehoslovacia) și *Osborne* (S.U.A.), care au dispus în finală cu 5—7, 6—4, 7—5 de americanii *Ashe - Riessen*.

În turneul internațional de tenis de masă din Nepal

JUCĂTORII DIN R. P. CHINEZĂ ÎNVINGĂTORI ÎN FAȚA CELOR DIN JAPONIA

Cu ocazia Festivalului Sporturilor care a avut loc la Katmandu, capitala Nepalului, s-a desfășurat și un mare turneu internațional de tenis de masă. Au fost prezenți, pe lîngă jucătorii țării gazdă și cei din R. P. Chineză și Japonia. Manifestînd o formă deosebită, sportivii chinezi au cucerit toate titlurile, remarcîndu-se, în special, fostul multiplu campion al lumii, Ciuan Țe-tun.

Rezultate, SIMPLU BAIEȚI, sferturi de finală: Ciuan Țe-tun-Kasai (Japonia) 3—2 (13, —21, —18, 16, 18), Si En-tin (R.P. Chineză)—Abe (Japonia) 3—0 (16, 17, 11), Iu Cian-ciun (R. P. Chineză)—Imano (Japonia) 3—2 (11, 10, —17, —25, 18), **finala:** Ciuan Țe-tun—Li Cin-kuan 3—0 (17, 18, 18); **SIMPLU FEMEI, sferturi de finală:** Li Ho-nan (R. P. Chineză)—Sakamoto (Japonia) 3—0 (17, 13, 11), Cen Huai-yin (R.P. Chineză)—Konno (Japonia) 3—1 (18, —18, 13, 19), **finala:** Lin Hui-cin (R.P. Chineză)—Li Ho-nan 3—0 (13, 16, 17); **DUBLU BARBAȚI, semifinale:** Ciuan Țe-tun, Li Cin-kuan—Imano, Abe 3—1 (—18, 13, 16, 17), **finala:** Ciuan Țe-tun, Li Cin-Kuan — Iu Cian-ciun, Si En-tin 3—1 (16, —16, 14, 14); **DUBLU FEMEI: semifinale:** Lin Hui-cin, Cen Huai-yin — Konno, Sakamoto 3—1 (—15, 6, 20 19), **finala:** Li Ho-nane Li Li-Lin Hui-cin, Cen Huai-yin 3—0 (13, 13, 18), **DUBLU MIXT, sferturi de finală:** Lin Hui-cin, Su Kuo-si—Sakamoto, Imano 3—0 (12, 8, 12), Li Ho-nan, Li Cin-kuan — Konno, Abe 3—0 (9, 15, 16), **finala:** Cen Huai-yin, Iu Cian-ciun — Li Ho-nan, Li Cin-kuan 3—0 (16, 13, 20).

ÎN C.C.E. LA TENIS DE MASĂ

La Kiel s-a disputat întîlnirea dintre echipa locală *TTK* și formația suedeză *Huskvarna Sodra*, contînd pentru primul tur al „Cupei campionilor europeni" la tenis de masă (feminin). Sportivele vest-germane au terminat învingătoare cu scorul de 5—1.

CAMPIONATE DE HOCHEI

- **În campionatul U.R.S.S.** conduce echipa Dinamo Moscova cu 17 p urmată de T.S.K.A. Moscova cu 12 p, însă cu 2 jocuri mai puțin. Locul trei este ocupat de S.K.A. Leningrad cu 12 p.
- **În campionatul Cehoslovaciei** s-a disputat derbyul dintre echipele Slovan Bratislava și ZKL Brno. Hocheiștii din Bratislava au obținut victoria cu scorul de 5—1 (3—0, 1—1, 1—0).

HOTĂRÎRI ALE COMITETULUI EXECUTIV C.I.O.

Iată cîteva din cele mai importante hotărîri luate de comitetul executiv al Comitetului olimpic internațional, împreună cu diferite comisii ale C.I.O., în recentele reuniuni desfășurate la Lausanne.

— *Congresul olimpic din 1973 va avea loc în Bulgaria, reluînd — după o pauză de 43 de ani — o formă largă de dezbatere a problemelor olimpismului, preconizată de Pierre de Coubertin. Congresul din 1973 va reuni, în afara membrilor C.I.O., pe președinții Comitetelor olimpice naționale și pe președinții federațiilor sportive internaționale. Vor mai fi invitați de asemenea factori de răspundere ai unor instituții și organizații care se preocupă de promovarea sportului și a educației fizice.*

— *S-a avizat favorabil un vast program de asistență și ajutor acordat Comitetelor olimpice naționale. Acest program prevede: organizarea unor cursuri tehnice, publicarea unor materiale de tehnică sportivă și de amenajări sportive, consolidarea independenței și a autorității Comitetelor olimpice naționale, o intensă promovare a sportului prin competiții cu caracter de masă (Jocuri ale tineretului).*

— *S-a hotărît ca membrii comitetului executiv al C.I.O. să se întîlnească cu reprezentanții Comitetelor olimpice naționale în septembrie 1971, la München, unde va avea loc, în prealabil, cea de a V-a Adunare Generală a Comitetelor olimpice naționale.*

LIVERPOOL, ECHIPA CU LEGENDE...

O amuzantă coincidență a făcut ca a doua zi după tragerea la sorți în „Cupa europeană a tîrgurilor" să intru într-o librărie londoneză de pe Oxford Street, exact în momentul cînd avea loc lansarea cărții „Liverpool We love You" (în traducere: „Liverpool, noi te iubim"). Ați înțeles, probabil, că personajul principal nu era altul decît... F.C. Liverpool, viitoarea adversară a lui Dinamo București în amintita competiție continentală!

Lăsînd la o parte titlul atît de patetic al cărții, oricine vine în Anglia își poate da repede seama că echipa de pe Anfield este una dintre răsfățatele ligii. Poate că din pricina marilor vedete care au trecut pe aici, poate pentru că Liverpool face parte dintre echipele care au reușit să cîștige mult rivnita Cupă a Angliei, poate pentru cele șapte titluri de campioană cucerite de-a lungul anilor, sau poate pur și simplu din pricina numeroaselor legende care s-au țesut în jurul ei. Astfel, se zice că primele trofee obținute chiar în anul înființării — 1892 — în Lancashire League Championship și Liverpool Senior Cup, care pur și simplu au fost furate din vitrinele clubului de un grup de fanatici necunoscuți, ar urma să fie restituite în ziua cînd Liverpool va cîștiga pentru a treia oară Cupa Angliei!... Erau unii care sperau ca evenimentul să se producă imediat după victoria din finală asupra lui Leeds, în 1965, dar minunea nu a avut loc...

În perioada postbelică, două nume au dominat în teamul de la Liverpool: scoțianul Billy Liddell și Roger Hunt. Amîndoi și-au cucerit celebritatea prin șuturile lor necruțătoare. Billy Liddell este deținătorul unui record de longevitate sui generis: 492 de jocuri în prima ligă a Angliei! Despre Hunt nu mai trebuie să vorbim, cei mai mulți dintre noi îl cunosc de la campionatul mondial din 1966. Poate e cazul să notăm doar că în sezonul '61—'62 înscria 41 de goluri, cifră care, trebuie să recunoaștem, este într-adevăr de invidiat.

Numai că anii au trecut, Liddell și-a agățat pantofii în cui, Hunt s-a transferat la Bolton, foștii echipieri nu mai sînt atît de tineri. Dar, într-o zi a venit Bill Shankly... El a intrat ca o furtună în viața echipei. N-a ezitat, astfel, ca — în pofida voinței tuturor — să-l trimită pe tușă chiar pe portarul Tommy Lawrence, cunoscutul internațional scoțian, aducîndu-l la lumină pe tînărul Ray Clemence. Apoi, a făcut achiziții care la prima vedere păreau mai mult decît riscante: l-a transferat de la „Wolves" pe atacantul Alun Evans, un jucător care la cei 20 de ani ai săi demonstrează o mare clarviziune în teren. A avut curajul să-l înlocuiască pe fundașul central Ron Yats, cu Larry Lloyd, un uriaș de 22 de ani, aproape necunoscut. Shankly a motivat spunînd: **„Lloyd este mai robust decît Yats și puternic ca un taur. Dar, cel mai important e că nu se teme de nimic".**

TOMMY SMITH sau „fundașul de fier"

Un jucător neobișnuit de dinamic este Bobby Graham, descoperirea sezonului trecut, care face o redutabilă linie cu Witham. Se pare că ultimul este pe cale să preia rolul deținut în echipă de Roger Hunt.

Cum era și firesc, am ținut cu tot dinadinsul să văd la lucru, într-un meci de campionat, pe elevii lui Bill Shankly. Prilejul mi-a fost oferit de meciul Southampton-Liverpool, disputat pe terenul primei formații. Dacă n-aș fi știut dinainte care sînt localnicii și care oaspeții, s-ar fi putut cu ușurință schimba rolurile. Liverpool a abordat jocul cu dezinvoltură și chiar cu aplomb, hărțuind tot timpul adversarul prin pase șutate pe extreme de la 20—30 m. Cei doi înaintași-sprinteri. Ian Callaghan (pe dreapta) și Peter Thompson (pe stînga), prezenți în lotul englez pentru Mexic, mi-au făcut o impresie de subtili tehnicieni, cu o rezistență superioară la eforturi îndelungate. Adăugați la aceasta impetuozitatea lui Alun Evans, flerul lui Graham (care, accidentat zilele trecute, nu pare să se restabilească curînd), plasamentul lui Hughes, extraordinarele plonjoane executate de Clemence sau intervențiile „tari" ale lui Tommy Smith (mare nedreptățit al campaniei pentru Mexic) și veți avea o imagine a ceea ce înseamnă azi F. C. Liverpool.

Nu e mai puțin adevărat că aceeași echipă a dovedit, în meciul de care vă spuneam, că poate comite și greșeli copilărești. Golul cu care au cîștigat pe nedrept cei din Southampton a fost de fapt opera unui fundaș de la... Liverpool.

Se poate spune fără nici un fel de exagerare că actuala serie de jucători de la Liverpool se remarcă prin **tinerețe, suplețe și robustețe.** Rămîne de văzut cu ce se va înlocui rutina. În orice caz, antrenorul Bill Shankly este optimist atunci cînd declară fără rezervă: **„Avem cea mai bună, cea mai puternică echipă din istoria clubului nostru. Anul 1970 va fi un an al succesului pentru noi. Îmi dau dreptul să spun asta tinerețea și fantezia băieților mei".**

Ținînd cont de prezența în primul pluton al ligii, dar mai ales neuitînd că Liverpool a eliminat recent pe Ferencvaros, înclin să cred că vom avea un adversar dintre cei mai valoroși, poate unul dintre cei mai reprezentativi pentru „noul val" al fotbalului englez.

Sau, cum ar spune un bun amic de al meu, o echipă în jurul căreia se țes noile legende...

ARISTIDE BUHOIU

-ultimele știri-ultimele rezultate-ultimele știri-

UN MECI DE FOTBAL MAREA BRITANIE — EUROPA?

Londra. Cu prilejul înmînării premiului „Ghetele de Aur", acordat celor mai buni fotbaliști britanici, purtătorii de cuvînt ai soccerului insular au făcut cunoscută intenția organizării unui meci Marea Britanie—Europa. Întîlnirea ar urma să aibă loc anul viitor pe stadionul Wembley, fiind prima de acest gen. Formația Marii Britanii în meciul preconizat va fi alcătuită din jucătorii care au primit „Ghetele de aur": **Banks** (Anglia) — **Kay** (Scoția), **England** (Țara Galilor), **Bobby Moore** (Anglia — căpitanul formației) — **Cooper** (Anglia), **Bremner** (Scoția), **Ball** (Anglia) — **Johnstone** (Scoția), **Ron Davies** (Țara Galilor), **Hurst** (Anglia), **Best** (Irlanda de Nord).

Herrera își va putea relua activitatea peste o lună

După accidentul de automobil suferit de Helenio Herrera, s-a constatat o fractură de coastă și o leziune la vertebra a 7-a dorsală. Doctorul Scagliet a apreciat că Herrera este în afară de orice pericol și după o lună își va putea relua activitatea.

METREVELI, CAMPION AL U.R.S.S.

În finala campionatelor unionale de tenis, care au avut loc la Moscova, Aleksandr Metreveli a dispus cu scorul de 6—4, 6—4, 6—3 de Tomas Lejus. La feminin, pe primul loc s-a clasat Olga Morozova.

Redacția și administrația: str. Vasile Conta nr. 16; telefoane: centrală 11 10 05, secția corespondenți 11 51 09, interurban 72 și 286; telex: sportrom buc, 180. Tiparul: I. P. „Informația", București 40368

PROLETARI DIN TOATE ȚĂRILE, UNIȚI-VĂ!

sportul

ZIAR AL CONSILIULUI NAȚIONAL PENTRU EDUCAȚIE FIZICĂ ȘI SPORT

ANUL XXVI — NR. 1053 (6487) | 4 PAGINI 30 BANI | Joi 15 octombrie 1970

ECHIPELE ROMÂNIEI PENTRU INTERNAȚIONALELE DE TENIS DE MASĂ ALE IUGOSLAVIEI

Vor lua startul și reprezentativele Japoniei

Anul acesta campionatele internaționale de tenis de masă ale Iugoslaviei (ediția a 19-a) vor avea loc la Subotița, între 5 și 7 noiembrie. Și-au anunțat participarea unii dintre cei mai buni jucători din Europa. Va fi prezent și un lot de 16 jucători japonezi. Țara noastră va fi reprezentată de Maria Alexandru, Carmen Crișan, Eleonora Mihalca, Șerban Doboși, Teodor Gheorghe.

DEMONSTRAȚIA GIMNASTELOR ROMÂNCE ȘI JAPONEZE — UN SPECTACOL DE ÎNALTĂ MĂIESTRIE

Azi, în sala Floreasca, campionii mondiali și olimpici în fața bucureștenilor

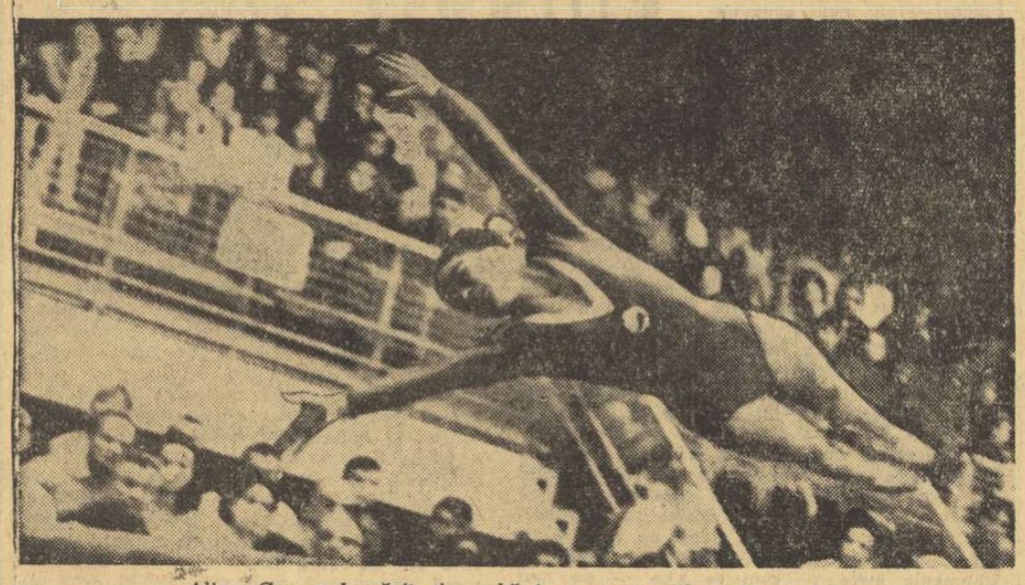

Alina Goreac la sărituri, probă în care a evoluat excelent.

Un public mai numeros ca oricînd a urmărit ieri după amiază, în Sala Floreasca, demonstrația echipelor feminine de gimnastică ale României și Japoniei, viitoare participante la campionatele mondiale din Iugoslavia. Fără note, fără brigăzi de arbitraj, opt gimnaste românce și șapte japoneze ne-au încîntat timp de mai bine de două ore cu exercițiile liber alese cu care se vor prezenta peste o săptămînă la marele examen. Fiind vorba de o demonstrație, ne vom reține și noi de a remarca pe una sau pe alta dintre sportivele românce. Vom sublinia însă că gimnastele noastre au făcut un concurs bun, cu multe execuții de înaltă măiestrie, siguranța lor a fost mai mare, precizia de asemenea, ceea ce ne dă speranțe că la Ljubljana vor fi înlăturate și ultimele neajunsuri ce se mai manifestă încă. Oaspetele au prezentat o echipă omogenă, cu exerciții remarcabile la bîrnă și sol, cu individualități ca Kaioko Hashiguchi care ne-a oferit exerciții excelente la paralele și sol.

Oricum, la mondiale dispuța dintre cele două reprezentative pentru unul din locurile fruntașe ale întrecerii este deschisă și se anunță extrem de interesantă.

Punctul de cea mai mare atracție al prezenței echipelor de gimnastică ale Japoniei în Capitală îl constituie, fără îndoială, demonstrația programată astăzi în sala Floreasca, de la ora 18. Selecționata niponă, într-o formă remarcabilă, este decisă să-și mențină la Ljubljana supremația mondială, iar componenții săi să adauge noi titluri palmaresului lor bogat în medalii. Îi vom vedea astăzi pe Akinori Nakayama (**medalie de aur la paralele la C.M. din 1966, și medalie de bronz la sol; cîștigător al Cupei Japoniei în 1970, campion olimpic la bară în Mexic**), pe Eizo Kenmotsu (**cîștigător al premondialelor din 1969, locul 2 în Cupa Japoniei**), pe Takui Hayata (**campion olimpic la inele în 1964**), pe Mitsuo Tsukahara (**locul 3 în Cupa Japoniei — 1970**), pe Fumio Honma, Shigeru Kasamatsu și pe Takeshi Kato (**medalie de bronz la sol, la J. O. din Mexic**).

De asemenea, se vor prezenta în fața spectatorilor bucureșteni toți cei 8 sportivi din care urmează a fi alcătuită delegația noastră pentru mondialele: Mircea Gheorghiu, campion absolut pe 1970, Gheorghe Păunescu, Dan Grecu, Petre Mihaiuc, Vasile Coșariu, Nicolae Achim, Nicolae Oprescu, Gheorghe Tohăneanu.

Kaioko Hasbiguchi, cea mai bună gimnastă japoneză, la paralele.

Foto: Dragoș NEAGU

Rapid — F. C. Bangu 2-1 (1-0)

UN JOC AGREABIL ȘI UN FINAL NEAȘTEPTAT

Ieri după-amiază, 15 000 de spectatori au venit pe stadionul Republicii din Capitală să urmărească întîlnirea amicală Rapid — F. C. Bangu. I-au adus Rapidul, echipa cu atîția simpatizanți în București, și reprezentanții fotbalului brazilian, cel ce a triumfat la Mexic. Și cum, de atunci, Bangu e prima formație cariocas care vizitează țara noastră, interesul publicului a fost justificat.

Cu mici excepții, cu minusuri inerente și unor partide mai mari, meciul Rapid — F. C. Bangu a satisfăcut. Poate că cei mai exigenți dintre spectatori ar fi așteptat mai mult de la brazilieni. Dar să ținem seama că bucureștenii nu au avut în față echipa națională a Braziliei, ci o formație plecată în turneu prin Europa și Africa pentru a-și roda jucătorii cu care va începe noul campionat.

Cu toți internaționalii în echipă, Rapid a dat tonul în joc. În min. 2, Dinu a șutat, dar balonul a fost oprit de un picior salvator. Peste cîteva secunde, Neagu a scăpat o bună ocazie pentru că pasa l-a surprins și balonul i-a sărit din picior. Dar, pe parcursul jocului, Neagu avea să se reabiliteze, să se evidențieze în fața unor fundași centrali înalți și buni tehnicieni, pentru că a arătat din

Constantin ALEXE

(Continuare în pag. a 3-a)

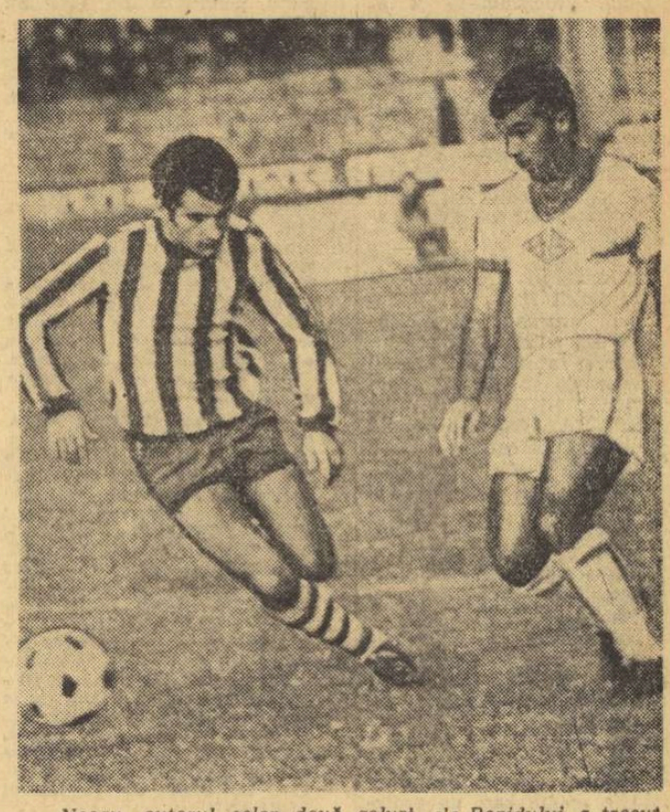

Neagu, autorul celor două goluri ale Rapidului, a trecut de Baure și va centra...

Simbătă pe „Tineretului"

UNIVERSITATEA BUCUREȘTI - STEAUA

UN MECI DE HANDBAL DE MARE INTERES

OPINIILE CELOR DOI ANTRENORI COINCID!

Aglomerate atît prin alcătuirea inițială a calendarului competițional, dar și prin surprinzătoarea răsturnare valorică din ultimul timp, partidele cheie ale campionatului masculin de handbal oferă în această perioadă un atractiv spectacol sportiv. Simbătă, pe stadionul Tineretului (ora 16) se vor întîlni UNIVERSITATEA BUCUREȘTI, lidera clasamentului, cu STEAUA, actuala ocupantă a locului secund și deținătoarea titlului de campioană. Întîlnirea nu mai are, credem, nevoie de nici o recomandare în plus. În schimb, interesant este felul în care cei doi antrenori așteaptă confruntarea dintre echipele lor. Iată părerile acestor tehnicieni:

Prof. EUGEN TROFIN (Universitatea București): „Surpriza pe care echipa mea a făcut-o în acest sezon are la bază și o creștere valorică pe toate planurile, a jucătorilor de la Universitatea, dar și unele slăbiciuni manifestate de formațiile Steaua și Dinamo. În meciul de simbătă, noi vom căuta să ne onorăm poziția de lideri. Avem posibilități și tehnice și tactice. Dar, dacă privesc lucrurile cu luciditate, este neîndoios că prima șansă în această întîlnire o au handbaliștii de la Steaua. În orice caz va fi un meci frumos!".

Prof. CORNEL OȚELEA (Steaua): „Partida este dificilă. Universitatea, ca orice echipă studențească, știe să se mobilizeze la meciurile grele. În plus, jucătorii, prof. Trofin au manifestat la ultimele întîlniri o accentuată revenire de formă față de începutul campionatului. Totuși, noi vom lupta din toate puterile pentru victorie. Avem capacități tehnice și tactice cu ajutorul cărora să putem depăși impasul. Tocmai pentru aceasta cred că vom cîștiga!".

ÎN CADRUL CAMPIONATULUI DE ATLETISM PE ECHIPE

VALERIA BUFANU ASALTEAZĂ TREI RECORDURI!

● Ultimul concurs oficial în aer liber ● Steaua sau C.A.U.?

La sfîrșitul săptămînii sînt programate trei întîlniri în cadrul etapei a IV-a, ultima, a campionatului republican de atletism pe echipe, divizia A. Este vorba de întîlnirile: **Steaua — Clubul atletic universitar — Brașov** și **Școala sportivă de atletism — Rapid — Prahova**, la BUCUREȘTI; **Cluj — Metalul — Dinamo**, la CLUJ. Dintre acestea, **meciul cel mai important este acela dintre Steaua și C.A.U., care va decide echipa campioană republicană pe anul 1970.**

Meciurile din București se vor desfășura simbătă și duminică, după amiaza, pe stadionul Republicii. Cu acest prilej vom putea urmări pe cîțiva dintre fruntașii atletismului nostru la ultima lor evoluție oficială din acest sezon. Fiind vorba, deci, de ultimul concurs, așteptăm cu interes participarea unora dintre competitori: **Cornelia Popescu, Carol Corbu, Nicolae Perța, Șerban Ioan, Dinu Pîștalu ș.a. Viorica Viscopoleanu** de pildă, dorește să-și îmbunătățească acum cel mai bun rezultat din acest sezon (6,67 m obținut la Viena și la Pitești) și să se apropie de... 6,80 m, iar **Valeria Bufanu și-a fixat ca obiectiv,** nici mai mult nici mai puțin, DOBORÎREA A TREI RECORDURI, DINTRE CARE UNUL MONDIAL! Eleva profesoarei **Eveline Tudorache** va încerca simbătă să amelioreze recordul de 11,5 s pe 100 m, iar duminică va asalta cele 12,9 s. la 100 mg, înregistrate săptămîna trecută. Tot duminică, **în afara concursului, ea va fi prezentă și la startul cursei de 200 mg în cadrul unei tentative de record mondial** (25,5 s Jahns — R. D. Germană și Sukniewicz — Polonia), pe care, după părerea noastră, are toate șansele să o realizeze. Anul trecut, la campionatele naționale, Valeria Bufanu a stabilit recordul țării cu 27,3 s dar, în 1969, ea nu deținea nici pe departe forma actuală, în special viteza. Atunci, pe 200 m plat Bufanu obținea cam 25,0 s și 13,5 (cu vînt favorabil) pe 100 mg, pe cînd astăzi, precum a dovedit-o, fuge 23,5 s și, respectiv, 12,9 s!

VIORICA VISCOPOLEANU

Raidul nostru

ȘCOLILE SPORTIVE DUPĂ STARTUL DE TOAMNĂ

— Instantanee din București, Craiova, Cluj, Constanța, Ploiești

Încă de la înființare, Școlile sportive au fost definite ca laboratoare ale performanței sportive. Activitatea lor, rodnică în unele cazuri, generează un sentiment de încredere, în perspectiva apariției unor elemente în măsură să promoveze în echipele divizionare și chiar în loturile naționale.

Iată de ce, acum, o dată cu noul an de învățămînt, am fost interesați să aflăm felul cum au demarat Școlile sportive, să cunoaștem preocupările lor, grija cu care se pregătesc pentru competițiile în curs și cele viitoare.

LA BUCUREȘTI — O ȘCOALĂ CU APROAPE 60 GRUPE!

Aflată în al treilea an de existență, *Școala sportivă de atletism din București* a cunoscut unele rezultate frumoase, care fac cinste colectivului de elevi și profesori de aici. Recentul succes al atletei Elena Mîrza la campionatul național de probe combinate atestă preocuparea pentru o muncă desfășurată nu numai cu pricepere, ci și cu seriozitate și răspundere.

Prof. Z. Benedek, directorul școlii, este optimist. El nădăjduiește că și alte elemente ca Elena Mîrza, Alexandru Mitrofan, Cornel Bobancu, Nina Manea, Gabriel Călin sau Marin Iordan vor apărea cît de curînd în prim planul performanței. Existența la această școală a unor profesori-antrenori cu o recunoscută capacitate organizatorică, cu frumoase virtuți pedagogice — Gheorghe Stănescu, Georgeta Palade-Mușat, Ion Puică, Alexandru Ardeleanu și mulți alții — oferă conducerii școlii garanția înregistrării unor rezultate valoroase, a unor performanțe care să vorbească din nou despre o pleiadă de atleți din rîndul juniorilor bucureșteni.

Pentru atingerea unui asemenea scop pledează și activitatea neobosită a celor 14 grupe de perfecționare și 44 de începători a căror pregătire este asigurată de cele 22 de catedre existente.

Obiectivele imediate ale Școlii sportive de atletism din București vizează, pe de o parte continuarea acțiunii de selecție în școli, iar pe de altă parte prezența activă în competițiile organizate la nivelul muncipiului și pe țară. *„Vom insista pe selecție* — ne-a precizat prof. Benedek — *fiindcă aceasta constituie singura modalitate de a avea atleți de valoare. De altfel selecția nu o concepem numai ca un proces exterior, de depistare a unor elemente din școlile generale și din liceele bucureștene, ci și interior, în înseși grupele existente. Prin concursuri organizate ciclic urmărim felul cum cresc elevii școlii noastre, care au într-adevăr posibilități de progres sau care, dimpotrivă, se dovedesc a fi atins un anumit plafon valoric. Și procedăm în consecință".*

Elena Mîrza, *în prim plan, cea mai valoroasă reprezentantă a Școlii sportive de atletism din București*

Foto: **prof. Gh. STĂNESCU**

De remarcat faptul că spre fiecare sportiv în parte, procedee de apărare și atac, se încearcă mărirea vitezei de execuție, precum și obținerea unei mișcări permanente în ring. Pînă în prezent, antrenorul este mulțumit de pre-

ST. GURGUI

(Continuare în pag. a 2-a)

PEPINIERE DE CAMPIONI

Cu peste un deceniu în urmă, lumea stadioanelor noastre marca, oarecum, surprinsă, timida dar și promițătoarea apariție a primelor unități de învățămînt cu profil sportiv. Rod al unei inițiative de esență autohtonă, școlile sportive de elevi (cum se numeau în perioada lor de debut), au fost concepute și create pentru a deveni adevărate pepiniere ale sportului românesc de performanță. Menirea lor principală era și este de a asigura — pe o durată de minimum 4 ani — pregătirea specializată și perfecționată a elevilor cu înclinații și însușiri deosebite pentru o ramură sportivă sau alta, care sînt recrutați din școlile generale și din licee. Se înțelege, firește, că toți acești elevi continuă să frecventeze — în perioada amintită — cursurile unităților de învățămînt la care sînt înscriși, pregătirea în cadrul școlilor sportive efectuîndu-se în orele lor libere, fără afectarea studiului.

În cei 12 ani care au trecut de la apariția primelor școli sportive, acestea și-au demonstrat convingător viabilitatea și utilitatea, ceea ce a determinat continua lor proliferare și dezvoltare. **În momentul de față ființează 90 de școli sportive, dispersate în majoritatea județelor, la care se adaugă șapte școli similare înființate în ultima vreme în sistemul învățămîntului profesional.**

Celor mai multe dintre aceste școli, care sînt subordonate consiliilor populare locale, li s-au asigurat condițiile bune de activitate — cadre didactice bine calificate, sedii, bază materială, echipament. Și chiar dacă eficiența lor nu a atins încă valorile așteptate, pe măsura investițiilor făcute, **rezultatele obținute pînă acum nu sînt de loc de ignorat.** Ni se pare edificator să amintim, în acest sens, o serie de sportivi de frunte ai țării, cum sînt fotbalistul **Mircea Lucescu,** atleții **Dinu Pîștalu, Dan Hidioșanu, Andrei Sepci, Puiu Tudor, Ioan Șerban,** înotătorii **Eugen Almer, Ion Miclăuș, Mihai Movanu** și mulți alții s-au remarcat pe cînd activau la asemenea școli.

La fel de semnificativ ni se pare și faptul că **elevii și echipele școlilor sportive se impun din ce în ce mai mult în campionatele naționale de juniori și în diviziile școlare, uneori chiar și în competițiile seniorilor.** Exemplele cele mai pozitive le oferă în acest sens școlile sportive nr. 1 și 2 din **București** (prima din ele la scrimă și volei, iar următoarea, care este cea mai mare din țară ca efectiv de elevi — 3 500 — la handbal, judo și natație), cele din **Sibiu** (handbal și volei), **Brașov** (fotbal), **Cluj** (volei și atletism), **P. Neamț** (baschet), **Timișoara** (volei), **Craiova** (fotbal și volei), **Constanța** (baschet), **Satu Mare** (scrimă), **Reșița** (natație).

Desigur, realizările atît de sumar prezentate în rîndurile de față ar putea fi și mai consistente, eficiența școlilor sportive și mai apropiată de cerințe, dacă asemenea unități școlare ar lua ființă în toate județele, dacă s-ar acorda pretutindeni aceeași atenție asigurării bazei materiale (școala din Timișoara, de pildă, se prezintă, din acest punct de vedere, foarte vitregită), dacă s-ar merge pe calea unei și mai stricte specializări și, mai ales, dacă legăturile de colaborare cu marile cluburi sportive ar fi mai strînse (acceptîndu-se chiar un patronaj direct), ceea ce ar aduce mari foloase mișcării sportive.

C. FIRANESCU

PREGĂTIRI INTENSE LA CRAIOVA PENTRU FINALELE DE BOX

Turneul final al campionatului republican individual de box bate la ușă. Toți cei care vor participa la această importantă confruntare se pregătesc cu atenție, iar printre ei se află și sportivii craioveni.

De cinci ori pe săptămînă, sala de antrenament de la „Electroputere" este ocupată de membrii echipei de box care vor reprezenta județul Dolj la apropiatele finale. Celor șapte victorioși de la Slatina, **Truică, D. Popescu, T. Popescu, Mihăileanu, Călin, Șchiopu** și **Vale** li s-au adăugat la pregătiri și invitații speciali la turneul final: **Păuniță, D. Nicolae** și **Constantinescu,** care împreună cu **I. Stoian** și **Ad. Popescu** de la Chimia, formează duzina de boxeri ce vor reprezenta Oltenia la București. Antrenorul **Gh. Duduleanu** ne-a spus într-o pauză a antrenamentului: **„Zona de la Slatina a fost utilă pentru elevii mei. Cu acest prilej am constatat deficiențele ce mai pot fi remediate pînă la sfîrșitul lunii și sper că la București băieții să ne reprezinte cît mai bine".**

Antrenorul craiovean a intensificat, în ultima perioadă, pregătirile. Totodată, între 15 și 22 octombrie vor fi organizate reuniuni de verificare în localitate, la care vor fi invitați boxeri de la Reșița, Tr. Severin și Timișoara. Acum se execută, cu

(Continuare în pag. a 2-a)

Blocnotes

Spun citeodată unii despre cîte un sportiv: „e terminat, e plafonat, nu va mai progresa, s-a sfîrșit cu el!" Atletul elvețian Philippe Clerc, campion european al probei de 200 m și student în medicină, pretinde că această aparent neînsemnată apreciere ascunde o anumită concepție despre sport, poate inconștientă, dar oricum dezolantă. El are dreptate.

Performanțele sportivului adevărat nu pot fi măsurate cu etaloanele agenților de bursă, pe care-l interesează doar acțiunile în creștere. La sportiv ar trebui să apreciem în primul rînd spiritul în care combate pe stadion. Judecîndu-l altfel, vom fi totdeauna decepționați, cum ajunge și bărbatul care se însoară cu o femeie numai pentru frumusețea picioarelor ei.

VICTOR BANCIULESCU

ARBITRII MECIURILOR RETUR U. T. A. - STEAUA ROȘIE BELGRAD ȘI STEAUA - P. S. V. EINDHOVEN

Partida retur dintre U.T.A. și Steaua roșie Belgrad, va fi condusă de o brigadă de arbitri englezi, avîndu-l la centru pe KEVIN HOWLEY, iar „mansa" a doua a confruntării Steaua — P.S.V. Eindhoven de arbitri din R.F. a Germaniei avîndu-l la centru pe binecunoscutul KURT TSCHENSCHER.

BOXERI ROMÂNI LA BELGRAD

La 22 octombrie începe la Belgrad, un turneu internațional de box, la care și-au anunțat participarea pugiliști din CEHOSLOVACIA, POLONIA, ROMÂNIA, UNGARIA, U.R.S.S. și IUGOSLAVIA. Antrenorul Ion Stoianovici **se va deplasa la Belgrad cu următorii boxeri:** Adrian Moraru **(cat. cocoș),** Ion Mageri **(semiușoară),** Vasile Antoniu **(ușoară),** Ion Hodoșan **(semimijlocie) și** Ion Covaci **(mijlocie mică). Conducătorul delegației va fi** Gheorghe Stănescu, **președintele comisiei municipale de box.**

Astăzi intră în vigoare

NOUL REGULAMENT AL ANTRENORILOR

Recent, prin Hotărîrea nr. 102, Biroul Consiliului Național pentru Educație Fizică și Sport a aprobat noul Regulament al antrenorilor. Cuprinzînd zece capitole, regulamentul este menit, în primul rînd, să ridice autoritatea antrenorilor la toate disciplinele sportive și să pună de acord prevederile sale cu Hotărîrea Consiliului de Miniștri privind experimentarea noului sistem de salarizare.

Capitolul I — dispoziții generale — stabilește locul antrenorului în mișcarea sportivă din România, precizîndu-se că acesta „are înalta răspundere socială și patriotică de a munci cu abnegație pentru continua dezvoltare a educației fizice..." Prin aceasta — precum și ca urmare a faptului că antrenorii sînt considerați specialiști calificați — autoritatea lor va crește considerabil.

În noua sa formă, regulamentul prevede — la capitolul II — că pot deveni antrenori și studenții din ultimul an de studiu și absolvenții institutelor de învățămînt superior, INDIFERENT DE SPECIALITATE, care au obținut categoria I și a II-a de clasificare sportivă, sau au activat timp de trei ani în echipe din divizia A sau B. Acestora li se cere să fi promovat examenele organizate de consiliile județene pentru educație fizică și sport, în colaborare cu catedrele de educație fizică de la institutele respective. Prevederea mi se pare deosebit de importantă și în deplină concordanță cu realitățile existente în momentul de față în sportul românesc. Un medic sau un profesor, de exemplu, pot antrena o echipă în care, concomitent, ei pot fi și jucători.

Capitolele următoare ale regulamentului se referă la clasificarea și avansarea antrenorilor, la perfecționarea acestora (se prevăd șapte forme de realizare a perfecționării), la drepturile și îndatoririle antrenorilor, la angajarea și funcționarea acestora etc. Se fac, de asemenea, precizări deosebit de importante în ceea ce privește salarizarea antrenorilor și stabilirea vechimii lor în funcție.

— Hochei —

Înaintea începerii campionatului

„DIN DUELUL STEAUA—DINAMO VA CIȘTIGA... ECHIPA NAȚIONALĂ"

ne spune Mișu Flamaropol

Împărțindu-și ani de zile talentul și pasiunea între fotbal și hochei, sporturi în care a îmbrăcat tricoul naționalei, MIHAI FLAMAROPOL a optat definitiv pentru puc, abia atunci cînd a venit sorocul să părăsească arena de competiții și să se dedice muncii de antrenor.

În ajunul unui nou campionat național de hochei îi solicităm să ne divulge gîndurile și intențiile sale, speranțele cu care abordează întrecerea echipa sa, DINAMO BUCUREȘTI.

Mișu nu prea agreează interviurile, în general, decît să vorbească, preferă să scrie și cel mai adesea nu face lucrul acesta prea rău, fiind puțin gazetar, puțin autor de schițe și scurte povestiri, încercînd chiar, dar fără reușită — deocamdată — un scenariu de film și o piesă de teatru. Asta, bineînțeles, în timpul liber. Dar, timp liber va avea foarte puțin, pentru că din acest an Flamaropol revine la conducerea echipei naționale, împărțind această grea responsabilitate cu vechiul său coechipier și... adversar Zoltan Csaka. Dar, să revenim la Dinamo:

— Cum apreciați pregătirea echipei, acum, în pragul campionatului?

— **Mi se pare bună**, răspunde antrenorul. **Patinăm de două luni, stagiu record în comparație cu alți ani. Am făcut un turneu de antrenament în RFG, Franța, Elveția și Cehoslovacia susținînd și 15 jocuri. Echipa deține un bagaj de cunoștințe tehnice considerabil îmbogățit, o pregătire fizică mulțumitoare.**

— Cu ce lot abordați campionatul?

— **Am o echipă foarte tînără, ceea ce nu mă îngrijorează ci, dimpotrivă, mă bucură. Printre altele, vă pot spune că voi arunca pe gheață un „schimb" alcătuit exclusiv din juniori: ȚONE—TUREANU (fundași), COSTEA—BANDAȘ—AXINTE (înaintași) pe care intenționez să-l folosesc fără menajamente, cot la cot cu jucătorii de bază: PANĂ—BOLDESCU — FLORESCU și MIHAILESCU—MOIȘ—HUȚANU. O formă excelentă manifestă portarul DUMITRAȘ (mult mai bun ca în sezonul trecut), fundașul FL. SGÎNGĂ și, mai cu seamă, PANĂ. În progres evident se află și portarul secund DUMITRU IORDAN ca și tînărul TUREANU.**

— Ce obiectiv vă propuneți în lupta care începe sîmbătă?

— **Să redevenim campioni, repetînd succesul din 1967. Prea am fost mereu pe locul doi!**

— Nu știu dacă și Csaka va fi de acord cu aceasta...

— **Bineînțeles că nu. Și e foarte normal. Oricum, indiferent de rezultate vreau ca din duelul Steaua-Dinamo să cîștige... echipa națională, pe care avem obligația s-o readucem în grupa B a campionatului mondial.**

Dinamo și Steaua, continuă Flamaropol, **au stiluri apropiate, dar cu unele diferențe de concepție. Cred că din îmbinarea lor creatoare poate ieși un aliaj superior, un joc dinamic, rapid, de mare virilitate cum cere hocheiul modern. Nouă tocmai aceasta ne-a lipsit în martie, la București.**

Ca vechi mînuitor de crosă, nu găsesc cuvinte să-mi exprim satisfacția pentru faptul că aria hocheiului românesc se extinde, îmbrățișînd o geografie altădată nevisată. Acest sport are nevoie de o mare concurență. Nu numai între două echipe. Anii care vin ne vor face indiscutabil martorii unui proces amplu, de sedimentări valorice și de mutații în ierarhii ce păreau a fi de neclintit pe plan național.

Acestei anverguri trebuie să-i corespundă neapărat mărirea orizontului de gîndire și acțiune al celor chemați să îndrume, să organizeze și să instruiască, și-a încheiat perorația patetică, dar evident sinceră interlocutorul nostru.

Valeriu CHIOSE

— CICLISM —

LOCUL IX REFLECTĂ VALOAREA SCĂZUTĂ A CICLIȘTILOR NOȘTRI ÎN „TURUL BULGARIEI"

...ne declară antrenorul federal Tr. Dinuț

După cum se știe, la cea de a XX-a ediție a competiției cicliste internaționale „Turul Bulgariei" a participat și reprezentativa României. În afara lui C. Grigore (bolnav), echipa a cuprins cei mai buni alergători români la ora actuală. Cu toate acestea, performanțele realizate (locul 9 pe echipe — din 11 țări prezente în întrecere) sînt nesatisfăcătoare. La revenirea delegației în țară am avut o convorbire cu conducătorul ei, **Traian Dinuț** — antrenor federal.

— Socotiți că echipa a fost pregătită pentru o întrecere internațională de asemenea amploare?

— **Nu ne-am așteptat ca „Turul Bulgariei" să fie atît de dur și nici să se bucure de o participare atît de valoroasă. Trebuie să vă spun, totuși, că lotul cicliștilor noștri s-a pregătit special, fixîndu-și chiar obiectiv de performanță „Turul Bulgariei". Este drept, cei 6 rutieri n-au avut un program competițional adecvat, care să le permită atît pregătirea în condiții de concurs cît și verificarea potențialului.**

După 4 etape — avînd drept criteriu cursa contra-cronometru pe echipe, în care reprezentativa noastră a venit la 1:33 de învingători — alergătorii se dovedeau a fi însă în formă bună.

— Atunci care au fost considerentele care au dus la acest rezultat nesatisfăcător?

— **În etapa a VI-a, Razgrad—Tolbuhin, 160 km, etapă de munte, timpul a fost nefavorabil: ploaie, vînt, frig. Majoritatea rutierilor din formația noastră — ca și din alte echipe de altfel — n-au rezistat intemperiilor. Vasile Selejan** și Ștefan Suciu, împreună cu alți 5 alergători din diferite team-uri, au abandonat. Ceilalți s-au menținut la nivelul plutonului. După cum știți, într-o cursă de amploare a te menține în pluton nu înseamnă nimic. În această zi echipa noastră a retrogradat în clasament pe locul VII, iar după eliminarea lui Alex. Sofronie a căzut pe locul IX. Perfomanța este, fără îndoială, nesatisfăcătoare. Ea reprezintă însă nivelul valoric scăzut al rutierilor noștri la acest sfîrșit de sezon.

— Care a fost motivul excluderii din competiție a ciclistului Alex. Sofronie?

— **Rezultatul analizei sale antidoping a fost pozitiv, dovedind că s-a drogat cu metamfetamină. Conform normelor U.C.I. a fost scos din întrecere și a fost sancționat cu o lună de zile suspendare. Noi îl vom pune însă în discuția Biroului F.R.C. — ședința are loc vineri 16 octombrie — pentru a se hotărî dacă măsura forului internațional nu este prea blîndă. Ne obligă la aceasta înmulțirea cazurilor de drogare în ciclism, ca și în alte sporturi.**

H. N.

IPOHONDRII

Ne-am alarmat degeaba cu finlandezii. Miercuri noaptea, nu nordicii ar fi trebuit să ne pună pe gînduri, ci mai mult cehoslovacii. Fotbalul lor părea dintr-un film de Forman, cel cu dragostele blondei, cu asul de pică, filme triste, cenușii, despre mediocritatea de fiecare zi, despre lupta măruntă și încăpățînată pentru a ajunge la un liman. Extremul dreapta venea dintre tinerii lui Forman — stîngaci, neinspirat, greoi, ratînd totul. Imaginea era tristă, ca o radiografie, stadionul — golaș, doar arbitrii irlandezi aveau dreptul la o portretizare îndelungă, plină de ironie tandră. Tristețea acelei echipe decapitate trebuia să ne impresioneze mult, mai mult decît inofensivii finlandezi, băieți buni, frumos lucrați, dîrzi la balon, dar fără mare știință de carte. Ce ne-a speriat la ei?

Cred că mai avem teamă, mai sîntem crispați, nervoși, ipohondri înaintea meciurilor internaționale. Guadalajara nu ne-a spulberat toate gîndurile negre. Traumele din anii aceia grei cu scoruri îngrozitoare, coșmarurile acelea ne mai apasă viața fotbalistică. Jucători, spectatori, antrenori, ca să nu mai vorbesc de cronicari — toți mai avem nevoie de psihiatri care să ne trateze ipohondriile. Fiindcă altfel nu pot înțelege ce ne-a speriat la finlandezi, ca vreo 25 de minute să jucăm cum am jucat, și alte 250 de minute, înainte de meci, să venim cu atîtea fandacsii. Pînă la urmă s-a văzut limpede că n-a fost decît un meci de antrenament, care nu trebuie speculat și comentat mai mult decît se cuvine. Mîndru — portar drag inimii noastre pe vremuri, om care văd că a adus Dunărea Giurgiu pe locul trei, invitat de Țopescu în cadrul unei „politici" care merită a fi continuată — a avut dreptate afirmînd că echipa Finlandei a fost printre cele mai slabe naționale care ne-au vizitat țara în ultimii ani. Asta trebuia spus (de altfel, întregul comentariu al lui Țopescu a fost salutar prin luciditate și evitarea „gargarei") — asta trebuia spus și gata. Că mie mi-a plăcut foarte mult Florică Dumitrescu, iar alții au înnebunit după Dobrin, care a fost lăsat pe teren în pace și onor, asemenea controverse cred că nu au rost după un meci care n-a contat decît ca verificare psihologică, domeniu unde — cum se zice — ne mai dovedim deficitari.

Cum putem interpreta altfel atacul la care a fost supusă U.T.A., săptămîna trecută, — decît o ipohondrie căzută în furie irresponsabilă. Nu mai era vorba de fotbal, de pasiune, de dreptul la opinie, de stil, de metafore, de talent. Oricine poate nega stilul fotbalistic în care U.T.A. a eliminat-o pe Feijenoord. Și subsemnatul, aici, a emis obiecția că defensiva arădeană n-a fost de loc exaltantă ca spectacol, ca joc. Dar articolul acela mergea mult mai departe și încerca să terfelească o performanță umană. Fiindcă, înainte de toate, U.T.A. — cu mijloacele cele mai modeste, dar de o perfectă corectitudine — a izbutit o performanță umană, demnă de toată stima: ea și-a făcut datoria în fața unui adversar mai puternic. E puțin lucru să-ți faci datoria, în secolul XX, pe pămînt, în România? U.T.A. n-a fost învinsă, „n-a murit eroic", ea a învins. Dacă despre oameni care și-au făcut datoria se poate scrie tot așa, dacă nu mai rău, ca despre cei mai mizerabili învinși — atunci înseamnă că nu e ceva în ordine pe scoarța noastră cerebrală și trebuie să mergem, într-adevăr, la doctor. Nu simt chemarea de a da lecții de morală și nici de a ține discursuri patetice în fața scriitorilor de mare talent, în fața prietenilor cu care am trecut împreună prin multe necazuri. Dar, aici nu e cazul să discutăm de talent, de morală, de literatură — fiindcă sîntem în fața unui act, pur și simplu, uman. Talentul de a fi om, talentul de a nu umili și de a nu batjocori oameni e mai presus decît talentul de a face metafore izbutite, mai presus chiar de precarul sistem ofensiv al U.T.A.-ei.

Firește, nu prin filmulețe de mîntuială, ca acela din pauza meciului de duminică, se poate răspunde acestor atacuri excesive la adresa campioanei. Acele „10 minute cu U.T.A." erau la rîndul lor excesiv de sumare, de lozincare. Părea un fel de „publicitate" pentru dulciuri și jeleuri. Pe toate tonurile, suporterii se constituiau într-un cor monocord care repeta la nesfîrșit: „U.T.A. e o echipă mare!" Coco era cam șablonard, doar Lereter și Petescu impuneau atenție. Oricum, a spune despre U.T.A. că e o echipă mare constituie, la ora actuală, o greșeală ceva mai puțin gravă decît a susține coleric că U.T.A. e o adunătură de mizerabili... Dar, n-ar fi de loc paradoxal ca oamenii de acolo să găsească în acel articol ignobil o sursă de energie mult mai fertilă decît curajul pe care încerca să-l insufle elogiosul filmuleț.

BELPHEGOR

— Baschet —

Selecție la Steaua

Între 20 și 31 octombrie, secția de baschet a clubului Steaua organizează o selecție pentru copii între 10 și 15 ani, după următorul program: marți, orele 9—11 și 16—18, iar vineri, 8,30—10,30 și 16,30—18,30. Selecția va fi făcută de maestrul emerit al sportului Andrei Folbert și se va desfășura în sala Steaua din str. URANUS nr. 17.

— Tenis —

Competiția „Racheta de aur"

Clubul „Cutezătorii" de la Palatul pionierilor — secția de tenis — organizează, în colaborare cu F.R.T., o interesantă competiție rezervată copiilor. Întrecerile sînt deschise copiilor între 6 și 8 ani (care vor juca pe suprafețe de dimensiuni reduse și cu rachete din lemn) și copiilor de 9—12 ani (pe terenuri normale și cu rachete obișnuite). Partidele sînt programate în zilele de 17 și 18 octombrie, pe terenurile clubului sportiv „Cutezătorii" din incinta Palatului pionierilor.

Vor fi admiși numai copiii nelegitimați și care nu au mai participat la competiții.

— PATINAJ — *ÎNTRECERI PE ROTILE*

Duminică dimineața, pe aleile din fața Circului de Stat, s-a desfășurat un concurs de patinaj pe rotile, deschis începătorilor și patinatorilor legitimați în cluburi și asociații sportive, în organizarea Comisiei municipale de patinaj. Au participat la această „Cupă de toamnă", 74 concurenți dintre care majoritatea copii începători. Iată clasamentul primilor trei: **ÎNCEPĂTORI Băieți** 8—10 ani: 1. Țintă Gabriel (Șc. nr. 28), 2. Filip Traian (Șc. nr. 31), 3. Zisu Radu (Șc. nr. 156), **Fete**: 1. Bizim Daniela (Șc. nr. 56), 2. Florea Anca (Șc. nr. 24), 3. Toza Camelia (Șc. nr. 195); **Băieți** 11—12 ani: 1. Nistor Crist. (Șc. nr. 166), 2. Lupan Florin (Șc. nr. 10), 3. Bărbulescu Catalin (Lic. C. A. Rosetti), **Fete**: 1. Lupu Elena (Șc. 51), 2. Petre Mioara (Șc. 23), 3. Stoicovici Adina (Șc. 23). **Băieți** 13—14 ani: 1. Traian C-tin (Lic. Emil Racoviță), 2. Ilie Gh. Dan (Șc. 23), 3. Grigorovici Viorel (Șc. 191); **Băieți** 15—18 ani: 1. Pindile Aurel (Șc. 19). **LEGITIMAȚI Băieți** 8—10 ani: 1. Hani Rizvan (Șc. 176); **Fete**: 1. Constantin Marina (ASCPMB), 2. Bicleșan Gabriela (ASCPMB); **Fete** (patine în linie): 1. Costache Tereza (Constructorul), **Fete** 11—12 ani: 1. Scurtu Viorela (Șc. sp. 2); **băieți**: 1. Stadler Cristian (Șc. sp. 2), 2. Selciu Petre (Șc. sp. 2); **Băieți** 13—14 ani: 1. Nicolau Radu (ASCPMB), 2. Condaxe Dan (ASCPMB); **Băieți** 15—18 ani (patine în linie): 1. Reiculescu Petre (Constructorul), 2. Dimitrescu Gh. (Constructorul), 3. Terzeanovici Nicu (Constructorul).

Pentru cel mai bun punctaj (și participare numeroasă) „Cupa de toamnă" a fost cîștigată de clubul Constructorul.

Întrecerile s-au desfășurat în condiții organizatorice optime. Se simte nevoia, totuși, ca în viitor să se poată beneficia de o pistă special amenajată pentru concurs, ceea ce ar facilita obținerea de performanțe superioare.

— BOX — După eșecurile din ringul berlinez

(Urmare din pag. 1)

gătirea fizică a tuturor. Cu unii, cum ar fi, de exemplu, Păuniță, lucrează mult pentru îmbunătățirea procedeelor de apărare, iar pe D. Popescu caută să-l debaraseze de obiceiul de a căuta numai lovitura decisivă. Pe experimentații E. Constantinescu, Mihăileanu și D. Nicolae, antrenorul îi supraveghează în mod deosebit, și crede că aceștia vor avea un cuvînt de spus în stabilirea ierarhiei valorilor. Celor capabili de performanțe deosebite, li se mai adaugă și chimistul I. Stoian, boxerul apt de orice surpriză.

Verificări la Brașov înaintea campionatelor

În sala Tractorul din Brașov s-a disputat întîlnirea dintre echipele Dinamo din localitate și Bacău. Antrenorii celor două formații au urmărit, cu acest prilej, verificarea boxerilor care vor lupta în curînd, în turneul final al campionatelor naționale.

REZULTATE TEHNICE: **muscă**: A. Cojan (Bc) b.p. V. Budulici; **cocoș**: D. Ionescu (Bv) egal cu R. Mogirescu; **cocoș**: F. Molnar (Bv) egal cu V. Ivanovici; **pană**: P. Schuler (Bv) b. p. R. Auraș; **semiușoară**: N. Toma (Bv) egal cu D. Goldan; **ușoară**: I. Simuleac (Bv) b. p. Gh. Gologan; **semimijlocie**: N. Streașină (Bv) b. ab. 2 Gh. Jipa; **mijlocie mică**: Gh. Buta (Bv) egal cu P. Popazu; **mijlocie**: I. Stoica (Bv) egal cu D. Bunea; **semigrea**: 1. Petrea (Bv) b. ab. 1 N. Nichifor (Bv).

D. VASILINIUC-arbitru

CAMPIONATELE NAȚIONALE NE VOR EDIFICA ASUPRA VALORII BOXULUI ROMÂNESC

După proba concludentă a valorii boxului românesc, stabilită la campionatele europene de la București, iată a venit, la Berlin, primul insucces de mai mare proporție, pe care secretarul general al federației, Cristea Petroșeneanu, îl consideră, paradoxal, „binevenit, pentru că — ne-a declarat dînsul — prea îi cuprinsese euforia pe mulți dintre pugiliștii noștri, care și-au închipuit că faima, titlurile și medaliile anterioare pot singure să le asigure victoriile, fără a mai avea nevoie de o pregătire conștiincioasă și temeinică".

Lecția de morală pe care ne-o propune secretarul general federal și-ar pierde efectul dacă nu am considera evenimentele mai global. Firește, nu e cazul să dramatizăm eșecurile turneului berlinez, tenta acestora fiind mult agravată de interesul involuntar pe care l-au stîrnit o dată cu transmisiile televiziunii. Fiecare privitor s-a simțit îndreptățit a judeca realități ale căror premise nu le stăpînea. A obține biruințe non-stop nu este mereu posibil. Din punct de vedere absolut trebuie să concepem că sfera sportului include și noțiunea de înfrîngere, care nu poartă aci nimic rușinos în ea. Cînd vine însă vorba de maniera în care pierzi o întîlnire, iată că discuțiile sînt permise.

Boxeri care și după testul european și-au probat calitățile în diverse turnee și întîlniri, inclusiv la meciul cu echipa S.U.A., de data aceasta au capotat din motive care nu pun de loc în cumpănă valoarea generală a pugilismului românesc, ci numai defectele de detaliu. Ni se spune că „majoritatea boxerilor prezenți la Berlin au făcut concesii în procesul de pregătire, adesea cu complicitatea — vinovată sau inconștientă — a antrenorilor lor". S-ar putea ca aceasta să fie explicația pentru faptul că „Dobrescu, Silberman și Alexe au evoluat sub orice așteptări". Dar întrebarea noastră, adresată secretarului federal, rămîne neelucidată: de ce, pentru un turneu tradițional, ce se anunța extrem de puternic și a cărui dată de desfășurare era cunoscută cu mult timp înainte, federația nu și-a luat măsuri de prevedere, asigurîndu-se de integritatea formei sportive a celor ce nu prezentau decît garanția clasei incontestabile?

Și-apoi, o greșeală evidentă de tactică. Cine vrea să perpetueze în Europa ideea de supremație valorică a unor boxeri vestiți ca Giju, Ciucă sau Monea, crezînd, deci, adversarilor un handicap psihologic, nu trebuie să-i uzeze pe acești sportivi rutinați (aflați la vîrsta apropiată de 30 de ani) în meciuri riscante, ci să-i păstreze cu grijă pentru ocaziile în care prestigiul joacă un rol mult mai mare. După opinia noastră, seria de înfrîngeri înainte de limită va afecta mai puțin boxul românesc și mai mult pe boxerii înșiși, pe cei ce-și creaseră o anumită faimă în ringurile europene.

Valoarea intrinsecă a pugilismului autohton va fi cu exactitate verificată peste două săptămîni. Atunci, cu prilejul campionatelor naționale, vom ști pe ce lot de flăcăi ne putem bizui pentru viitoarele confruntări internaționale.

Victor BĂNCIULESCU

— POLO —

DE CE SE RATEAZĂ LA „OM ÎN PLUS"?

Cum s-au comportat echipele fruntașe în etapa premergătoare turneului final? La această întrebare am cerut părerea maestrului sportului *Anatol Grințescu*.

Dinamo s-a impus de data aceasta printr-un plus de maturitate și seriozitate în joc. Campionii știu să rezolve mai bine situațiile de superioritate numerică (una din problemele atît de mult discutate în polo-ul românesc), fapt care ne face să le întrezărim o evoluție frumoasă în apropiata ediție a C.C.E. Steaua beneficiază de un lot valoros, dar din păcate prea puțin omogen, eforturile lui Szabo, Culineac, Dinu Popescu, Mihai Popescu fiind insuficient sprijinite de cele ale coechipierilor. Rapid și Voința Cluj mi s-au părut insuficient pregătite.

— De ce se ratează atît de multe situații de „om în plus"?

— *După părerea mea, se pasează prea încet, nu se încearcă schimburi de locuri și, în general, jucătorii de pe linia de 2 m primesc foarte puține mingi de fructificat, îndeobște sarcina aruncării la poartă fiind lăsată pe seama aripilor sau a jucătorilor din fața zonei.*

— Nu credeți că jucătorii noștri înoată prea puțin în momentele cînd mingea este în joc?

— *Observația este justă. Există această tendință și la marile echipe reprezentative (U.R.S.S., Ungaria, Italia), ai căror jucători înoată mult și forțează pătrunderile în timpii morți. E drept, în felul acesta, adversarul poate fi prins mai ușor pe picior greșit și, ca atare, se obțin mai repede situații de superioritate. Echipele noastre greșesc însă prin îngrămădirea a 2-3 jucători în fața porții adverse, spațiu în care ar trebui să existe o circulație continuă și nu o învălmășeală de nedescris.*

— Cum ați vedea conturîndu-se un nou lot național?

— *Nu mă pot pronunța decît după turneul final.*

FINALA DE CARTURI — AMÎNATĂ

Întrecerea finală din cadrul campionatului republican de carturi, care urma să aibă loc la Pitești, a fost amînată pentru o dată ce se va comunica ulterior.

— VOLEI —

PROGRAMUL JOCURILOR CAMPIONATULUI DIVIZIEI A

MASCULIN

ETAPA I — 18 OCTOMBRIE

Dinamo București — Steaua București, Viitorul Bacău — I.E.F.S. București, Universitatea Cluj — Rapid București, Petrolul Ploiești — Politehnica Galați, Explorări Baia Mare — Politehnica Timișoara, Unirea Tricolor Brăila — Tractorul Brașov.

ETAPA A II-A, 25 OCTOMBRIE

Rapid — Dinamo, I.E.F.S. — Tractorul, Steaua — Petrolul, Politehnica Tim. — Unirea Tricolor, Politehnica Gl. — Explorări, Viitorul — Universitatea.

ETAPA A III-A, 1 NOIEMBRIE

Dinamo — Viitorul, Universitatea — I.E.F.S., Petrolul — Rapid, Explorări — Steaua, Unirea Tricolor — Politehnica Gl., Tractorul — Politehnica Tm.

ETAPA A IV-A, 8 NOIEMBRIE

I.E.F.S. — Politehnica Tm., Steaua — Unirea Tricolor, Rapid — Explorări, Universitatea — Dinamo, Politehnica Gl. — Tractorul, Viitorul — Petrolul.

ETAPA A V-A, 15 NOIEMBRIE

Dinamo — I.E.F.S., Unirea Tricolor — Rapid, Tractorul — Steaua, Petrolul — Universitatea, Explorări — Viitorul, Politehnica Tm. — Politehnica Gl.

ETAPA A VI-A, 22 NOIEMBRIE

I.E.F.S. — Politehnica Gl., Steaua — Politehnica Tm., Rapid — Tractorul, Dinamo — Petrolul, Viitorul — Unirea Tricolor, Universitatea — Explorări.

ETAPA A VII-A, 29 NOIEMBRIE

Petrolul — I.E.F.S., Explorări — Dinamo, Politehnica Tm. — Rapid, Politehnica Gl. — Steaua, Unirea Tricolor — Universitatea, Tractorul — Viitorul.

ETAPA A VIII-A, 6 DECEMBRIE

I.E.F.S. — Steaua, Rapid — Politehnica Gl., Dinamo — Unirea Tricolor, Viitorul — Politehnica Tm., Universitatea — Tractorul, Petrolul — Explorări.

ETAPA A IX-A, 13 DECEMBRIE

Steaua — Rapid, Explorări — I.E.F.S., Tractorul — Dinamo, Unirea Tricolor — Petrolul, Politehnica Tm. — Universitatea, Politehnica Gl. — Viitorul.

ETAPA A X-A, 20 DECEMBRIE

Dinamo — Politehnica Tm., Viitorul — Steaua, Universitatea — Politehnica Gl., Petrolul — Tractorul, Explorări — Unirea Tricolor, I.E.F.S. — Rapid (la 9 decembrie).

ETAPA A XI-A, 27 DECEMBRIE

Steaua — Universitatea, Rapid — Viitorul, Unirea Tricolor — I.E.F.S., Politehnica Gl. — Dinamo, Tractorul — Explorări, Politehnica Tm. — Petrolul.

FEMININ

ETAPA I — 18 OCTOMBRIE

I.E.F.S București — C.P. București, Dinamo București — Universitatea Timișoara, Rapid București — Penicilina Iași, Farul Constanța — Medicina București, Ceahlăul P. Neamț — Universitatea Craiova, C.S.M. Sibiu — Universitatea Cluj.

ETAPA A II-A, 25 OCTOMBRIE

C.P.B. — Rapid, Dinamo — Ceahlăul, Universitatea Tm. — Medicina, Universitatea Cv. — I.E.F.S., Universitatea Cj. — Farul, Penicilina — C.S.M.

ETAPA A III-A, 1 NOIEMBRIE

I.E.F.S. — Dinamo, Rapid — Universitatea Cv., Medicina — Universitatea Cj, C.S.M. — C.P.B., Ceahlăul — Universitatea Tm., Farul — Penicilina.

ETAPA A IV-A, 8 NOIEMBRIE

Dinamo — Rapid, C.P.B. — Farul, Penicilina — Medicina, Ceahlăul — I.E.F.S., Universitatea Tm. — Universitatea Cj, Universitatea Cv. — C.S.M.

ETAPA A V-A, 15 NOIEMBRIE

Medicina — C.P.B., I.E.F.S. — Universitatea Tm., Rapid — Ceahlăul, C.S.M. — Dinamo, Farul — Universitatea Cv., Universitatea Cj. — Penicilina.

ETAPA A VI-A, 22 NOIEMBRIE

I.E.F.S. — Rapid, C.P.B. — Universitatea Cj., Dinamo — Farul, Universitatea Cv. — Medicina, Universitatea Tm. — Penicilina, Ceahlăul — C.S.M.

ETAPA A VII-A, 29 NOIEMBRIE

Medicina — Dinamo, Rapid — Universitatea Tm., C.S.M. — I.E.F.S., Penicilina — C.P.B., Farul — Ceahlăul, Universitatea Cj. — Universitatea Cv.

ETAPA A VIII-A, 6 DECEMBRIE

Dinamo — Universitatea Cj., I.E.F.S. — Farul, Rapid — C.S.M., Universitatea — C.P.B., Ceahlăul — Medicina, Universitatea Cv. — Penicilina.

ETAPA A IX-A, 13 DECEMBRIE

Medicina — I.E.F.S., C.P.B. — Universitatea Cv., Farul — Rapid, Penicilina — Dinamo, C.S.M. — Universitatea Tm., Universitatea Cj. — Ceahlăul.

ETAPA A X-A, 20 DECEMBRIE

Dinamo — C.P.B., Rapid — Medicina, I.E.F.S. — Universitatea Cj., Universitatea Tm. — Universitatea Cv., Ceahlăul — Penicilina, C.S.M. — Farul.

ETAPA A XI-A, 27 DECEMBRIE

Medicina — C.S.M., C.P.B. — Ceahlăul, Universitatea Cj. — Rapid, Penicilina — I.E.F.S., Universitatea Cv. — Dinamo, Farul — Universitatea Tm.

ȘCOLILE SPORTIVE

(Urmare din pag. 1)

deosebire de anii precedenți, Școala sportivă de atletism din Capitală are asigurate condiții excelente de pregătire, precum și un bogat stoc de material și echipament sportiv, în măsură să acopere nevoile imediate sau mai îndepărtate ale tuturor grupelor. Este o realitate care nu poate decît să ne bucure. Ea se datorește sprijinului pe care Școala sportivă de atletism îl primește, începînd din acest an mai ales, din partea Inspectoratului școlar al municipiului, Consiliului municipal pentru educație fizică și sport, precum și federației de specialitate. Un triptic ce l-am dori prezent mai mult și în viața altor școli similare.

Tiberiu STAMA

ACTIVITATE NON-STOP LA CRAIOVA

Activitate febrilă în Cetatea Băniei. De fapt, așa cum am constatat și noi, atelierele Școlii sportive nu și-au întrerupt antrenamentele nici în perioada vacanței de vară beneficiind desigur de o situație obiectivă: toți elevii sînt craioveni. Este adevărat, însă, că o bună parte dintre reprezentanții școlii au participat la o serie de tabere organizate fie de Ministerul Învățămîntului, fie de federații — fotbaliștii la Curtea de Argeș, handbaliștii și handbalistele la Mangalia, Buhuși și Orașul Gh. Gheorghiu-Dej. O tabără a organizat școala, la Predeal, cu elementele evidențiate din toate secțiile.

De la data de 25 august, atelierele școlii, reunite în plen, desfășoară cîte trei antrenamente pe săptămînă și, separat, participă la un joc, duminica. *În acest fel se speră ca* bogatul calendar competițional pe care și l-a propus școala să fie îndeplinit integral, cu rezultate meritorii în baschet, handbal, volei și fotbal, discipline cu care Școala sportivă din Craiova participă în campionatele republicane școlare și de juniori. *De asemenea în intenția conducerii școlii (prof.* Constantin Chimoiu) *este de a impulsiona și activitatea altor* secții-atletism, gimnastică, tenis de cîmp — *pentru ca și acestea, încă în acest an, să se alinieze, valoric, la nivelul celorlalte, cu tradiție.*

Ștefan GURGUI
coresp. principal

LA CLUJ — SE ÎNCEARCĂ RELANSAREA ATLETISMULUI

Școala sportivă din Cluj pare să ne rezerve plăcute surprize anul acesta. În principal în atletism. De altfel aceasta este prima secție care s-a îngrijit în toată accepțiunea termenului de întocmirea calendarului competițional, acțiune la care a colaborat și Inspectoratul școlar al municipiului. Este de salutat o asemenea preocupare, menită să transforme atelierul de atletism al Școlii sportive într-o veritabilă pepinieră de talente. Iar faptul că în cadrul școlii colectivul de antrenori este condus de un specialist recunoscut în materie, prof. L. Martononssi, constituie una din garanții.

În direcția vitalizării atletismului s-a făcut ceva mai mult. Școala sportivă clujeană a repartizat peste 300 de formulare tuturor profesorilor de educație fizică din municipiu, care cuprind principalele competiții și concursuri atletice propuse spre organizare în noul an de învățămînt. Evident, în ideea ca profesorii de specialitate să sprijine această acțiune de impulsionare a atletismului, aducînd pe stadioane cît mai mulți elevi, ajutînd la depistarea elementelor cu aptitudini care, ulterior, ar putea intra în vederile antrenorilor Școlii sportive. De altfel, inițiativa organizării Anului atletic școlar va concura și ea la îndeplinirea unui asemenea obiectiv major.

Din păcate, în opoziție cu activitatea organizatorică susținută ce o desfășoară colectivul de atletism, celelalte, de înot și gimnastică, de pildă, demarează puțin convingător. Calendarul este sărăcuț și nimeni nu încearcă măcar să-l îmbunătățească. În aceste condiții, penuria de înotători de certă valoare din rîndul elevilor clujeni tinde să se perpetueze...

Cît privește pe cele trei divizionare de baschet, handbal și volei, ele își desfășoară cu asiduitate antrenamentele, cu seriozitate, și se speră în rezultate superioare celor înregistrate în edițiile anterioare ale campionatelor republicane de juniori și școlare în care sînt angajate.

Nușa DEMIAN

PERSPECTIVE PE LITORAL

Și în cazul Școlii sportive din Constanța se poate spune că **activitatea tuturor secțiilor a continuat, fără întrerupere, și în timpul vacanței, fie pe** frumoasele baze sportive ale școlii aproape fără egal în țară — fie în diferite tabere organizate la Sibiu, Brașov, Bacău etc.

Acum, în plin an școlar, **antrenamentele au o frecvență foarte bună, astfel că și perspectiva unor rezultate meritorii în campionate nu este departe. De notat și faptul — care condiționează bunul mers al Școlii sportive din Constanța — că toate secțiile sînt dotate cu cantități îndestulătoare de echipament și material sportiv, ceea ce desigur reprezintă un puternic stimulent către obținerea unui randament corespunzător.**

Deși condițiile materiale existente la cealaltă școală sportivă constănțeană, care activează pe lîngă Centrul școlar profesional tehnic nu sînt încă cele dorite, totuși este de semnalat demarajul promițător pe care l-au luat secțiile de box, haltere și lupte. Directorul școlii, prof. G. Patrichi, este convins că noua școală își va justifica, prin rezultate, existența. Și aceasta cît de curînd. **Climatul de muncă în care lucrează profesorii-antrenori este bun**, iar elevii se dovedesc pasionați. Încît...

Cornel POPA, coresp. principal

CU „MOTOARELE" ÎN PLIN LA PLOIEȘTI

Este cunoscută peste tot activitatea rodnică a Școlii sportive din Ploiești, ca și priceperea cu care ea este condusă de prof. Ioan Smîdu. Era firesc, deci, ca tradiția bunelor rezultate înregistrate de acest mic laborator de performanță, în anii precedenți, să fie respectată și în acest an școlar. Deocamdată, printr-o serie de preparative speciale vizînd organizarea secțiilor, stabilirea definitivă a calendarului (care a fost întocmit încă din luna ianuarie!), completarea dotării unor secții.

Acum toate cele 50 de grupe ale școlii lucrează cu „motoarele" în plin și în special acelea din care fac parte echipele divizionare de volei, handbal și baschet. Antrenamente zilnice, de dimineață și pînă seara, în funcție de programul școlar al elevilor, de timpul lor disponibil.

Un program competițional special a fost întocmit pentru grupele de începători în dorința ca acestea să poată realiza un rodaj cît mai mare și mai util. De altfel, formațiile secunde ale divizionarelor sînt incluse în campionatele municipale și județene, astfel ca ele să poată avea o activitate continuă și, implicit, rodnică.

A. VLASCEANU, coresp.

Unde mergem

CANOTAJ: Lacul Herăstrău, de la ora 16, „Cupa Voința".

FOTBAL: Teren Sportul Muncitoresc, ora 13.45: Sportul Muncitoresc — Voința București; ora 15.30: Progresul București — Metalul Tîrgoviște (meciuri amicale).

GIMNASTICĂ: Sala Floreasca, ora 18, demonstrația echipelor masculine, ale Japoniei și României.

RUGBY: Teren Constructorul, ora 16, lotul reprezentativ A — Constructorul București.

DAR NUNWEILLER III?

Legitimarea jucătorilor Kun II și Popovici pentru U.T.A. continuă să producă multe discuții, deși, așa cum s-a arătat în articolul publicat de ziarul nostru privind această problemă, **transferul cu carantină este absolut regulamentar**, stabilit prin REGULAMENTUL DE ORGANIZARE A ACTIVITĂȚII FOTBALISTICE care, de anul trecut, a devenit **o lege a fotbalului**. Faptul că recentul Comitet federal urma să reia în discuție acest regulament, nu a însemnat că este vorba de un alt regulament ci, de același de anul trecut, căruia urmează să i se aducă unele modificări. Cele mai importante rectificări se referă tot la transferări, iar ideea principală este înlesnirea, în continuare, a transferurilor, mai cu seamă a acelora care facilitează promovarea, în interesul jucătorilor talentați și al fotbalului.

Vilva produsă de cazurile Kun II și Popovici, legitimarea lor cu carantină de la Crișul la U.T.A., a atras atenția asupra ușurinței cu care jucătorii pot părăsi un club, chiar dacă admit să se supună carantinei de un an. Noile propuneri de modificări ale regulamentului preconizează chiar o carantină mai redusă, **la șase luni** pentru unele cazuri.

În prezent, s-a intrat într-o criză și se pare că există din nou dilema: **este mai acceptabil ca jucătorii să fie la discreția cluburilor pe care NU LE POT PĂRĂSI DECÎT CU DEZLEGARE sau cluburile să se afle în situația în care doi, trei sau mai mulți jucători SĂ POATĂ PLECA ORICÎND**, acceptînd carantina. Problema este delicată însă rezolvabilă dacă se vor stipula anumite situații: **vechime în club, neutilizare îndelungată, neîndeplinire de obligații reciproce, ș.a.m.d.**

Forurile internaționale apreciază și ele în mod diferit situația legitimărilor jucătorilor la cluburile naționale. **Dacă pentru Cupa campionilor europeni EXISTĂ UN TERMEN, 15 AUGUST 1970**, dată la care trebuie să se găsească legitimați fotbaliștii care vor activa în primele trei tururi ale C.C.E., (ceea ce nu e cazul cu Kun II și Popovici legitimați la U.T.A. în luna octombrie 1970) pentru Cupa europeană a tîrgurilor este necesar doar ca jucătorii să se afle legitimați la clubul respectiv, pînă în ziua meciului. (art. 12 din regulamentul C.E.T.). CEEA CE ÎNSEAMNĂ CĂ NUNWEILLER III, DACĂ VA FI RELEGITIMAT DE LA FENERBAHCE LA DINAMO BUCUREȘTI PÎNĂ LA 20 OCTOMBRIE 1970 POATE JUCA LA LIVERPOOL.

În timp ce Kun II și Popovici trebuie să aștepte pînă la primăvară, dacă U.T.A. s-ar califica cumva pentru **al** patrulea tur al C.C.E., sau pînă la o altă ediție a C.C.E.

I. M.

VEȘTI DIN CLUBURI

Adversarul direct al lui Geaici — apt de joc

Printre numeroasele probleme pe care le are înaintea partidei cu Steaua roșie Belgrad, incertitudinea folosirii lui Birău — socotit suspect de hepatită acum cîteva zile — ridica un mare semn de întrebare antrenorilor arădeni. Se știe că Birău avea să fie adversarul direct al celui mai periculos atacant iugoslav, celebrul Dragan GEAICI, în mare vervă de joc în ultimele săptămîni.

Aflăm că analizele medicale au stabilit că fundașul dreapta arădean este sănătos și apt de joc pentru meciul cu Steaua roșie.

SINGURUL ABSENT LA DINAMO — BOTH

Pe gazonul stadionului Dinamo din Capitală, ultimele zile s-au caracterizat printr-un volum sporit de muncă. Normal. Se reia campionatul și la Pitești se anunță un meci greu pentru bucureșteni, o partidă dificilă prin tradiție. **Apoi, doar la patru zile** (ce repede trece timpul!) **urmează jocul cu Liverpool.** Iată de ce la Dinamo s-a lucrat intens. Marți, miercuri și joi au avut loc antrenamente complexe, de pregătire fizică, tehnică și tactică. S-a ținut seamă de cele văzute de antrenorul Nicușor la Liverpool urmărindu-se stabilirea antidotului punctelor forte ale englezilor și a posibilităților de exploatare a slăbiciunilor viitorilor adversari. **La pregătiri, doar BOTH a lipsit,** fiind încă indisponibil. **În schimb, au lucrat cot la cot cu ceilalți toți tricolorii. — DINU, LUCESCU, DUMITRACHE, R. NUNWEILLER.**

„PLOAIE" CU ACCIDENTĂRI LA STEAUA

Echipa din calea Plevnei s-a antrenat și ea zi de zi. Marți — pregătire diferențiată, datorită celor veniți de la lot (TĂTARU, VIGU, SĂTMĂREANU, HALMĂGEANU); miercuri — joc-școală „în familie", cu echipa de tineret; joi — antrenament tactic. Tehnicienii celor ce ne reprezintă în „Cupa cupelor" au însă necazuri datorită indisponibilităților ivite într-o perioadă cînd aveau nevoie de toți jucătorii. La Steaua „a plouat" cu accidentări. IORDĂNESCU a reînceput pregătirile, dar va primi avizul medicului abia sîmbătă dimineața. HAIDU, rezerva lui Suciu, a reluat și el antrenamentele, însă abia peste o lună se va putea conta pe aportul său. CREINICEANU are ruptură de ligamente, se află cu genunchiul în ghips și o lună-două va fi departe de teren. În sfîrșit, VLAD și NEGREA au același necaz — entorsă.

AGENDĂ BUCUREȘTEANĂ

SÎMBĂTĂ

Stadionul 23 August, ora 13: Steaua — Politehnica Iași (tineret-rezerve); ora 15: Steaua — Politehnica Iași (divizia A);

Terenul Laromet, ora 13.30: Laromet Buc. — Tehnometal Buc. (juniori); ora 15: Laromet Buc. — Tehnometal Buc. (div. C);

Terenul Gloria, ora 15: Mașini unelte Buc. — Autobuzul Buc. (div. C).

DUMINICĂ

Stadionul Republicii, ora 10.45: Rapid — Univ. Craiova (tineret-rezerve); ora 12.30: Rapid — Univ. Craiova (divizia A);

Stadionul Politehnica, ora 11: Sportul studențesc — Dunărea Giurgiu (div. B); ora 13: Sportul studențesc — Unirea Tricolor Brăila (juniori);

Terenul Voința, ora 11: Voința Buc. — S.U.T. Galați (div. C); ora 13: Voința Buc. — Progresul Brăila (juniori); ora 14.30: Șc. sp. nr. 2 Buc. — Celuloza Călărași (juniori);

Terenul Flacăra roșie, ora 9.30: Flacăra roșie Buc. — Electronica Buc. (juniori); ora 11: Flacăra roșie Buc. — Electronica Buc. (div. C);

Terenul Sirena, ora 9.30: Sirena Buc. — Sportul muncitoresc Buc. (juniori); ora 11: Sirena Buc. — Sportul muncitoresc Buc. (div. C);

Stadionul 23 August (terenul II), ora 11: Șc. sp. Energia Buc. — Prahova Ploiești (juniori);

Terenul Autobuzul, ora 13: Autobuzul Buc. — Progresul Corabia (juniori).

5 minute cu TIBERIU BONE

„O, DACĂ MI-AR FI FRICĂ NUMAI DE SPORTUL STUDENȚESC!"

Tiberiu Bone. Cîndva — vă mai aduceți, oare, aminte de timpul „cînd C.C.A. era rege", cînd „Pițî" Apolzan îl proteja, senioral, pe Voinescu, degajînd toate mingile spre Feri Zavoda sau Tătaru? Simbol al jucătorului centrocampist, dirijor de echipă, calm și calculat, exact ca o mașină Tiberiu Bone este astăzi antrenor al divizionarei B, A.S.A. Tg. Mureș. L-am reîntîlnit ieri, și l-am rugat să ne încredințeze cîteva cuvinte. Ne-a privit încurcat, a ridicat din umeri, parcă lepădîndu-se de o povară teribil de grea, stînjenit, surprins, pe undeva dojenitor. A zîmbit:

— Hm, așa-i viața! Cît a cîștigat echipa, n-a venit nimeni să mă-ntrebe un cuvînt! Cum am pierdut la Giurgiu și la Tîrgoviște, cum ți-a venit ideea unui interviu!

— Apropo, cum ați pierdut la Giurgiu și la Tîrgoviște?

— Pe... merit! Uite așa, nici arbitrul n-a ținut cu gazdele, nici gazonul n-a fost arat, nici noi n-am avut jumătate din jucători indisponibili! Am pierdut pentru că Dunărea și Metalul au jucat mai bine. La urma-urmei, așa e în fotbal, o dată pierzi, altă dată cîștigi... Totul e ca la sfîrșit, cînd tragi o linie, cînd aduni...

— ... să ai măcar un punct mai mult decît Sportul studențesc!

— O, dacă mi-ar fi frică numai de Sportul studențesc! E drept, mi se întîmplă adesea să-i visez pe băieții lui Motroc jucînd pe „23 August", cu Steaua sau Rapid... Dar mă gîndesc că Progresul Brăila și Metalul Tîrgoviște au și ele șansa lor de a promova. Și pe ele le visez. Mai rar, ce-i drept...

— Bine, dar pe băieții dumitale, pe Caniaro, pe Lucaci, pe Hainal nu-i visezi niciodată?

— Pe ei îi văd zi de zi, cu ei fac planuri de joc, lor le dau sfaturi, cu ei vreau să redevin antrenor de divizia A...

— Și crezi că vei reuși, Tiberiu Bone?

Nu-mi răspunde. Scoate din buzunar un pachet de țigări. Îmi întinde una. Își aprinde o a doua. Trage un fum. Cîștigă timp...

— Da. Cred că voi reuși. Echipa nu stă încă prea bine pe picioare, se înfiripează ușor. În „B" este viața mai grea pentru jucătorii mai tehnici și mai firavi. Tot greul e la mijlocul terenului, acolo unde băieții iubesc prea mult mingea. Cînd treaba va merge și aici, vom lua mai multe puncte. La urma-urmei,

BONE
văzut de Neagu RĂDULESCU

promovarea se va decide tot la mijlocul terenului, acolo unde jucam și eu...

...Și pleoapele lui Bone coboară încet, ochii îi sînt întredeschiși și visători. Aș jura că în clipa aceea se vede pe gazon, cu ani în urmă, căutînd cu privirea o siluetă pufină, cu mers parcă chinuit... Căutîndu-l pe Onisie, prietenul de o viață...

Ovidiu IOANIȚOAIA

„CUPA ROMÂNIEI"

Ieri s-a disputat o nouă etapă în „Cupa României". Iată o parte din rezultatele înregistrate:

Cimentul Bicaz — Minerul Comănești 1—2 (0—2)
Unirea Alba Iulia — Minerul Ghelar 2—0 (1—0)
Metalul Tr. Severin — C.I.L. Tg. Jiu 2—0 (1—0)
Lacul Ursu Sovata — Lemnarul Odorheiul Secuiesc 1—0 (0—0)
Textila Cisnădie — Chimia Rm. Vîlcea 3—1 (2—0)
Chimia Făgăraș — Metalul Aiud 4—2 (3—0)
I.T.A. Pașcani — Fulgerul Dorohoi 2—2 (1—0, 2—2)
Unirea Tomnatic — Vulturii Textila Lugoj 1—0 (0—0)
Oltul Sf. Gheorghe — Viitorul Gheorghieni 1—0 (1—0)
Marina Mangalia — Delta Tulcea 3—1 (1—1)
C.I.L. Gheria — Soda Ocna Mureș 1—0 (0—0)
Tractorul Brașov — Forestierul Tg. Secuiesc 5—1 (2—0)
Preparatorul Petrila — Știința Petroșani 0—2 (0—1)
C.P. București — Victoria Florești 3—2 (1—2)
Dacia Pitești — Gloria Slatina 1—2 (0—0, 0—0)
Victoria Roman — Letea Bacău 5—0 (2—0)
Automobilul Focșani — Rulmentul Birlad 1—2 (0—2)
Unirea Tricolor Brăila — S.U.T. Galați 1—3 (1—1).

MECIURI AMICALE

POIANA CÎMPINA — LOKOMOTIV RUSSE 1—0 (1—0)

CÎMPINA, 14 (prin telefon). Echipa bulgară Lokomotiv Russe a susținut un joc amical în localitate cu formația Poiana Cîmpina. La capătul unei dispute spectaculoase, victoria a revenit gazdelor prin golul înscris de Ciucu (min. 27).

E. STROE coresp.

F. C. ARGEȘ — SPORTUL STUDENȚESC BUCUREȘTI 1—0 (1—0)

PITEȘTI, 14 (prin telefon). F.C. Argeș a susținut, miercuri după-amiază, pe stadionul „1 Mai" din localitate un meci de antrenament cu formația bucureșteană Sportul studențesc. Unicul punct al acestei partide, care a oferit un frumos spectacol sportiv celor aproximativ 2 000 spectatori, a fost înscris de Dobrin în minutul 25.

I. FEȚEANU coresp. principal

UNIREA ZALĂU — C.F.R. CLUJ 1—3 (1—1)

ZALĂU, 14 (prin telefon). Meciul amical dintre formația locală, Unirea, și divizionara A C.F.R. Cluj a luat sfîrșit cu rezultatul de 3—1 (1—1) în favoarea oaspeților. Golurile au fost înscrise de Petrescu (min. 30, 83) și Naghi (min. 51) pentru C.F.R., Koller (min. 37) pentru Unirea.

M. BONȚIU, coresp.

GAZ METAN MEDIAȘ — „U" CLUJ 1—2 (1—1)

MEDIAȘ, 14 (prin telefon). Joc echilibrat, frumos, cu multe acțiuni în viteză. Din păcate, în acest meci amical, Adam s-a accidentat la cap (min. 52), trebuind să părăsească terenul. Se apreciază, însă, că el va putea evolua în partida de campionat de duminică. Au marcat: Dodu (min. 23) pentru gazde, respectiv Bungău (min. 24) și Munteanu (min. 62, din 11 m).

Z. RIȘNOVEANU coresp.

„DUMINICĂ SPORTIVĂ" LA TELEVIZIUNE

Televiziunea oferă, duminica aceasta, un spațiu larg manifestațiilor sportive. Programul este următorul:

12.30 — FOTBAL: Rapid — Universitatea Craiova. Transmisiune directă de la stadionul Republicii (comentator: Ovidiu Ioanițoaia).

16.15 — HIPISM: Marele Premiu de curse cu obstacole de la Pardubice. Înregistrare (Cristian Țopescu).

17.00 — GIMNASTICĂ: Avanpremieră la Campionatele Mondiale 1970 de la Ljubljana — reportajul filmat „2 zile la București cu echipa Japoniei" (Alexandru Șuteu).

17.30 — PATINAJ ARTISTIC: Spectacol pe gheață cu participarea unor medaliați ai ultimelor campionate europene și mondiale. Transmisiune directă de la patinoarul „23 August" (Constantin Diamantopol).

22.40 — Emisiune TELESPORT.

— FOTBAL —

Azi, în Capitală

PROGRESUL — METALUL TÎRGOVIȘTE

Un interesant cuplaj fotbalistic va avea loc astăzi în Capitală, pe terenul Sportul muncitoresc. În deschidere, de la ora 13,45, se vor întîlni divizionarele C — Sportul muncitoresc și Voința București. În continuare, de la ora 15,30, Progresul București va juca în compania Metalului Tîrgoviște.

ARBITRI ROMÂNI PESTE HOTARE

Partida Herta B.S.C. — Spartak Trnava, din turul II al „Cupei europene a tîrgurilor", (care va avea loc miercurea viitoare în Berlinul Occidental) va fi condusă de o brigadă alcătuită din **Constantin Petrea** (la centru), **Nicolae Petriceanu** și **Chevork Ghemigean** (la linie).

★

Constantin Bărbulescu — ajutat la tușă de **Victor Pădureanu** și **Gheorghe Popovici** — va arbitra tot miercuri întîlnirea Panathinaikos Atena — Slovan Bratislava, contînd pentru turul II al „Cupei campionilor europeni".

★

O altă brigadă, compusă din **Nicolae Rainea** — la centru, **Petre Sotir** și **Vasile Dumitrescu** — la linie, va conduce duminică jocul dintre reprezentativele de tineret ale Turciei și R. F. a Germaniei.

Are cuvîntul statistica

PÎNĂ LA REÎNCEPEREA CAMPIONATULUI...

La sfîrșitul acestei săptămîni vor fi reluate jocurile din campionatul diviziei A de fotbal, din care s-au scurs pînă acum doar șase etape.

După căutări, șovăieli și unele reușite, credem că viitoarele etape vor marca o mai accentuată încordare de forțe, exprimată prin jocuri mai dinamice, mai atractive și mai bogate în goluri.

Iată unele aspecte ale acestui început de campionat, oglindite într-un scurt bilanț statistic:

● **În cele șase etape s-au înscris doar 115 goluri, din care trei autogoluri; media pe joc — 2,33 goluri, ceea ce, să recunoaștem, e prea puțin.**

● Cele mai multe goluri s-au marcat în etapa a VI-a (23), iar cele mai puține în etapa de debut a campionatului (16).

● **Din cele 48 de jocuri desfășurate, 9 s-au terminat la egalitate.**

● Cele mai multe victorii (4) le-au înregistrat Dinamo București, U.T.A. și Universitatea Craiova. Doar cîte o victorie au obținut F.C. Argeș, C.F.R. Cluj, C.F.R. Timișoara.

● **De 11 ori, scorul stabilit în prima repriză a rămas neschimbat pînă la sfîrșitul jocului.**

● Trei lovituri de la 11 m au fost ratate: autori **Răksi** (Progresul), **Libardi** (Jiul) și **Lereter** (U.T.A.).

● Trei autogoluri: autori **Mocanu** (Petrolul) pentru UTA, **Sandu** (Jiul) pentru Universitatea Craiova și **Kiss** (Dinamo Bacău) pentru Steaua.

● În cele șase etape au evoluat 266 de jucători; cele mai multe „încercări" le-a făcut Progresul (21 de jucători); cele mai puține Politehnica (14); restul echipelor au folosit: F. C. Argeș (19), Petrolul și Jiul (18), Rapid, „U" Craiova, C.F.R. Timișoara (17), Dinamo București, C.F.R. Cluj, Steagul roșu, Farul, Steaua (16), „U" Cluj, U.T.A., Dinamo Bacău (15).

● Șapte jucători au primit din partea cronicarilor noștri nota 10: Dumitriu II (Steagul roșu), Both (Dinamo București), Stolcescu (Politehnica), Răducanu (Rapid), Donose („U" Craiova), Ștefan („U" Cluj), fiecare doar cîte o dată!

● Pînă în prezent cele mai multe goluri le-au marcat Dudu Georgescu (Progresul) și Bojin (C.F.R. Timișoara) — cîte 4.

● Patru echipe s-au situat în fruntea clasamentului: etapa I și a II-a — U.T.A.; a III-a — „U" Cluj; a IV-a — U.T.A. și Politehnica; a V-a — Politehnica, a VI-a — Dinamo.

● Cele mai multe selecționări în „echipa etapei" le-au avut — pe posturi — portarii **Răducanu** și **Gornea** — 2, fundașul central **Dinu** (Dinamo București) — 3, mijlocașii **Goliac** (Politehnica) și **Ștefănescu** (Steaua) — 2, înaintașii **Dumitrache** (Dinamo Buc.), **Tătaru** (Steaua), **Doru Popescu** (Dinamo București), **Moldoveanu** (Politehnica) — 2.

● Cele 48 de partide au fost conduse de 27 de arbitri, din care 11 bucureșteni; cele mai multe delegări le-au avut **A. Bentu** (București), **O. Comșa** (Craiova), **Gh. Popovici** (București) — cîte 3.

● Totalul stelelor însumate de arbitri este de 210, ceea ce reprezintă o medie de... 4,37 stele de meci.

● Cele mai mari note le-a obținut arbitrul **Gheorghe Popovici**, notat la fiecare joc cu cîte 5 stele; cea mai mică notă, nici o stea, **I. Rus** (Tg. Mureș).

Un joc agreabil și un final neașteptat

(Urmare din pag. 1)

nou, că aici, pe centru, se simte mai bine. Scorul era aproape gata să-l deschidă, însă, Lupescu (min. 5). La un corner executat de Angelescu, fundașul Rapidului și al națională și-a arătat din nou clasa la mingile pe sus, a reluat excelent, dar Devito a apărat, avînd șansa să se afle jos, lîngă colț. Au urmat minute de presiune la poarta oaspeților, pe care Neagu a concretizat-o în min. 12: **Pop a centrat înalt, în diagonală, Angelescu a trimis la Neagu și acesta, cu un șut puternic, pe jos și din unghi, l-a învins pe portarul ce plonjase cu întîrziere: 1—0.** Oaspeții leagă jocul mai greu. Se remarcă acțiunile individuale ale lui Almiro (min. 17), Serginho (min. 35 — șut de la 20 de metri, deviat de către Răducanu), Jose Mauro (min. 38 — șut puternic, din 25 m, cînd Răducanu e bătut, dar mingea „mușcă" din bara stîngă). După aceea, Rapid e la un pas de 2—0. E minutul 40, cînd Năsturescu întoarce excelent balonul peste cap și Fernando (un bun fundaș) scoate mingea cu capul de pe linia porții. Meciul se animă, brazilienii atacă mai insistent și finalul de repriză le aparține.

După pauză, mingea o repun în joc fotbaliștii bucureșteni. Angelescu pasează lui Neagu și acesta, „în stil Pele", șutează de la centru pe lîngă poarta lui Devito, surprins de acțiune. Tot în min. 46 mingea centrată de Neagu trece prin fața porții și pe lîngă vîrful ghetei lui Petreanu. Oaspeții echilibrează, însă, repede jocul. Pe parcurs, își reîmprospătează forțele, avînd acum un mijlocaș — Didinho — activ și bun șuter. El, însă, nu poate suplini ineficacitatea colegilor de la înaintare, care țin prea mult să intre cu mingea în poartă. Așa fac Amauri (min. 57) și Almiro (min. 63) și perioada lor de superioritate nu e concretizată. O dată, Răducanu simte tăria șutului lui Didinho (mingea este expediată puternic de la 30 m), nu poate reține balonul, care-i sare din piept la Amauri. Acesta, însă, a tras peste poartă. Și cînd nimeni nu se aștepta, Rapid... s-a desprins. **După o cursă excelentă, Năsturescu centrează și același Neagu reia cu capul din plonjon, înscriind spectaculos. Min. 72: 2-0.** Partida devine și mai antrenantă, întărînd părerea bună despre jocul în ansamblu. Ea are și un final neașteptat. **În min. 90, Rămureanu prinde mingea în afara careului, deși ar fi putut s-o respingă destul de ușor. Didinho execută lovitura liberă de la 16 metri și, cu un șut puternic, strecoară balonul, printr-o pădure de picioare, în plasă.** Apoi, arbitrul fluieră, ia balonul în brațe și invită jucătorii la centru. Mingea nu a mai fost repusă în joc, pentru că regulamentul nu o cere; dar golul a fost valabil. **Deci, Rapid — F. C. Bangu: 2—1,** la capătul unui meci plăcut, în care meritul principal a revenit echipei din Giulești.

A condus cu surprinzătoare greșeli (care n-au influențat rezultatul, dar au creat confuzii pe teren și în tribune) **C. Ghemigean**, ajutat de **I. Drăghici** și **V. Pădureanu.**

RAPID: RĂDUCANU (min. 80 Rămureanu) — POP, LUPESCU, Dan, Greavu, DINU, DUMITRU (min. 72 Codreanu), NĂSTURESCU, Angelescu (min. 70 M. Stelian), NEAGU, Petreanu.

F. C. BANGU: Devito — CABRITA, ANTONIO CARLOS, Fernando (min. 46 DIDINHO), Luiz Alberto, Baure, Amauri, Jose Mauro, Ismael (min. 61 EDSON), ALMIRO, SERGINHO (min. 54 Jorginho).

LOTO-PRONOSPORT

226 384 LEI REPORT LA TRAGEREA LOTO DIN 16 OCT.

NUMERELE EXTRASE LA CONCURSUL PRONOEXPRES NR. 42 DIN 14 OCTOMBRIE 1970
EXTRAGEREA I: 37 7 44 8 18 28.
FOND DE PREMII: 401 314 lei.
EXTRAGEREA A II-A: 34 39 2 31 4.
FOND DE PREMII: 364 772 lei.

PREMIILE TRAGERII LOTO DIN 9 OCTOMBRIE 1970

EXTRAGEREA I: Categoria a 2-a: 1 variantă 25% a 66 692 lei; a 3-a: 6 a 11 115 lei; a 4-a: 15,95 a 4 181 lei; a 5-a: 71,20 a 937 lei: a 6-a: 128,15 a 520 lei.
REPORT CATEGORIA I: 224 052 lei.
EXTRAGEREA A II-A: Categoria A: 1 variantă 10% a 100 000 lei; B: 2,60 a 19 657 lei; C: 6,10 a 8 378 lei; D: 9,35 a 5 466 lei; E: 16,35 a 3 126 lei; F: 31,70 a 1 612 lei.
REPORT CATEGORIA A: 2 332 lei.
AMBELE EXTRAGERI: Categoria Z: 738,50 a 100 lei.
Premiul de 66 692 lei a fost obținut de TUDOR VASILE din București care cîștigă un autoturism la alegere și diferența în numerar sau toată suma în numerar.
Premiul de 100 000 lei a fost obținut de BICU CONSTANTIN din Brașov care cîștigă un autoturism la alegere și diferența în numerar sau toată suma în numerar.

Publicăm mai jos amănunte privind participarea la concursul suplimentar Pronosport din 21 octombrie 1970. a). Participarea se face în mod obișnuit, cu mențiunea că pe buletine se va scrie în spațiul rezervat numărului de concurs S 1 pentru concursul suplimentar Pronosport din 21 octombrie a.c.; b). Înregistrarea buletinelor se va face pînă marți 20 octombrie a.c.; c). Rezultatele oficiale ale partidelor incluse în acest concurs se vor comunica în ziua de 22 octombrie a.c.; d). Omologarea premiilor va avea loc vineri 23 octombrie 1970 și va fi efectuată ca la orice concurs obișnuit; e). Precizăm că la acest concurs suplimentar se poate participa și pe bilete fracționate fixe (sfert) seria Z cu spații pentru înscrierea a 20 variante simple, achitate 25%=15 lei, precum și pe bilete fracționate variabile (seria X) cu spații pentru înscrierea a 1—5 variante combinate achitate în cote de 10%, 25%, 50% și 100%.

— RUGBY —

LOTUL PENTRU ITALIA ȘI-A ÎNCEPUT PREGĂTIRILE...

De marți, lotul reprezentativ de rugby pentru meciul cu Italia și-a început pregătirile, pe stadionul „23 August" din Capitală.

Principala preocupare a celor doi antrenori coordonatori — prof. **Al. Teofilovici** și **P. Cosmănescu** — este îndreptată către asigurarea omogenității lotului, CĂTRE FORMAREA UNEI CONCEPȚII UNITARE DE JOC. Un asemenea obiectiv va fi mult mai ușor de realizat, comparativ cu cel de acum o lună, în cazul lotului B, deoarece **jucătorii selecționați aparțin unui grup restrîns de echipe: numai 5.** Cu titlu informativ, amintim echipele de care aparțin cei 27 de selecționabili: **Dinamo — 10, Steaua — 9, Grivița Roșie — 4, Universitatea Timișoara** și **Știința Petroșani** — cîte 2.

Considerăm inspirată selecția, **în lot aflîndu-se prezenți, într-adevăr, cei mai în formă dintre rugbyștii noștri.** Sînt de semnalat doar două absențe — evident forțate — aceea a lui **Ciobănel,** care are mîna dreaptă în ghips, în urma meciului CSM Sibiu — Steaua din etapa a V-a și cea a lui **Veluda,** accidentat și el, tot în aceeași etapă, în partida dintre Grivița Roșie și Rapid. **Sînt două indisponibilități regretabile,** dar care să sperăm că nu vor afecta prea mult randamentul compartimentelor în care aceștia ar fi urmat să evolueze, în condiții normale: **în linia a III-a cvintetul Demian, Răscanu, Fugigi, Pop și Iftimie posedă suficiente virtuți pentru a se ajunge la un trio redutabil.** La fel în linia a II-a, unde, dintre cei patru selecționați: **Șerban, Tuțuianu, Atanasiu și Dărăban** se pot găsi doi titulari de nădejde.

Bine se prezintă și linia I, cu **Dinu, Baciu și Bucur,** iar între ei, **Iorgulescu** și **Gh. Mircea.** Echilibrul valoric dintre cei 5 va complica mult alegerea definitivă a celor care vor intra în XV-le naționalei. Ceea ce — într-un fel — este foarte bine. Măcar de am avea întotdeauna de unde alege...

Greu de anticipat, în schimb, care vor fi opțiunile antrenorilor pentru celelalte posturi. Cei doi concurenți ca mijlocași la grămadă, **Mateescu** și **Florescu** au avut un sezon bun. Primul se impune prin sobrietate, cel de-al doilea prin fantezie, spontaneitate. La fel stau lucrurile în ce-i privește pe mijlocașii la deschidere, **Giugiuc** și **M. Nicolescu.**

O dată cu restabilirea lui **Nica,** problema unuia dintre centri este definitiv rezolvată. Pentru completarea „perechii" candidează, **Leșan,** cu o valoare constantă de la începutul campionatului, **Budică,** căruia i-a prins foarte bine turneul din Franța și **Dragomirescu,** aflat într-o accentuată revenire de formă.

Primul antrenament al rugbyștilor din lotul reprezentativ. Loc de desfășurare — stadionul „23 August" din Capitală. După cum se poate vedea, pregătirea fizică generală nu este de fel neglijată...
Foto: Vasile BAGEAC

Aripile urmează a fi alese între **Suciu, Telenșă** și **Braga.** Ultimul ni se pare cel mai aproape de sarcinile unui meci în deplasare.

Ca fundaș va fi de ales între **Durbac** și **Marinescu. Atu-ul primului rămîne rezistența și perspectiva de a dispune în echipă de încă un transformer. Cel de-al doilea s-a evidențiat, în schimb, printr-o bună priză la balon, prin viteză de execuție și de deplasare.**

În orice caz, perioada de pregătire care ne desparte de meciul de la Rovigo, precum și cele trei meciuri test — astăzi cu echipa **Constructorul,** duminică întîlnind **echipele Grivița Roșie** și **Steaua** (cîte o repriză), iar **miercurea viitoare lotul național de juniori — vor reuși, fără îndoială, să ofere antrenorilor suficiente concluzii pentru stabilirea lotului restrîns,** care se va limita **la 18 jucători...** (t. st.)

JUNIORII ÎN FAȚA PRIMULUI TEST INTERNAȚIONAL — TURNEUL DIN IUGOSLAVIA

Selecționata de juniori a Capitalei (care se confundă, de fapt, cu reprezentativa națională) a plecat în Iugoslavia, pentru a susține, între 15 și 19 octombrie, trei jocuri de verificare: două în compania echipei de seniori a orașului Belgrad și unul cu o formație ce nu a fost încă desemnată.

Am profitat de vizita la redacție, în ajunul plecării, a unuia din antrenorii lotului, PROF. N. VIZITIU, pentru a intra în posesia unor amănunte suplimentare privind stadiul de pregătire a actualilor jucători.

● **Cunoscînd care era atmosfera în cadrul lotului, după eșecul din Cupa F.I.R.A., ce măsuri ați luat pentru revenirea, să-i zicem, la linia de plutire?**

— În primul rînd s-a pus accentul pe realizarea unei coeziuni sufletești, apoi pe însușirea procedeelor tehnico-tactice la un nivel superior, luîndu-se în considerare capacitatea de asimilare a fiecărui jucător, și — în sfîrșit — pe omogenizarea echipei.

● **O problemă care ni se pare importantă, ținînd seama de unele antecedente, este cea a disciplinei. Care a fost atitudinea colectivului de antrenori în această direcție?**

— Insuccesele trecute se datorează, după părerea mea, unui climat nesănătos de lucru, generat de abaterile de la disciplină a numeroși jucători. De aceea am exclus din lot pe toți cei care ne făceau greutăți în această privință. Un singur exemplu va fi, cred, edificator. Am renunțat, cu puțin timp în urmă, la serviciile unor jucători buni ca Alexe Druziuc și Gabriel Drulă de la Grivița Roșie, pentru neparticipare la antrenamentele echipei de club și nerespectarea planului de pregătire individuală. Antrenorul coordonator, prof. N. Pădureanu și ceilalți doi, prof. C. Vasile și cu mine, am preferat să avem în lot jucători disciplinați, în locul unora destul de valoroși, dar cu mari carențe de ordin disciplinar.

● **Care sînt calitățile membrilor actualului lot?**

— O foarte bună tehnicitate și viteză de reacție. Avînd în vedere că cele mai multe dintre compartimente sînt formate din rugbyștii aceloraș cluburi, am realizat, prin aceasta, și o coeziune în joc. Partidele de verificare susținute în compania unor echipe de club de primă categorie — aș aminti în treacăt doar pe actuala lideră a campionatului, Steaua — au demonstrat că echipa este, în evident progres. Meciurile pe care le vom juca în Iugoslavia, constituie prima etapă din programul de pregătire și sper, un test edificator în privința valorii actuale a jucătorilor, pentru a adopta, dacă va fi nevoie, măsurile necesare.

● **Pe ce elemente vă bazați?**

— Dintre cei 19 jucători aș aminti pe Lăzăroiu, Corneliu, Munteanu, Moraru, Mogoș, Enache, Bujor și Gall, care formează nucleul „XV"-lui de bază.

● **Așadar?...**

— ...Sperăm ca la întoarcere să vă putem spune numai lucruri bune despre evoluția în acest turneu...

Em. FANTANEANU

De la corespondenții ziarului nostru

„STELELE" PATINAJULUI ÎN DRUM SPRE BUCUREȘTI

Mai sînt două zile pînă la marea „premieră" a spectacolelor pe gheață de la patinoarul acoperit „23 August". Prima demonstrație internațională de patinaj artistic, de asemenea anvergură, pe care o găzduiește Capitala, suscită de pe acum un interes cu totul deosebit. Pentru a satisface curiozitatea explicabilă a cititorilor, ne-am adresat corespondenților noștri din două țări care vor fi reprezentate la această manifestare festivă. Și iată ce am aflat — prin telex și telefon — în legătură cu pregătirile oaspeților noștri.

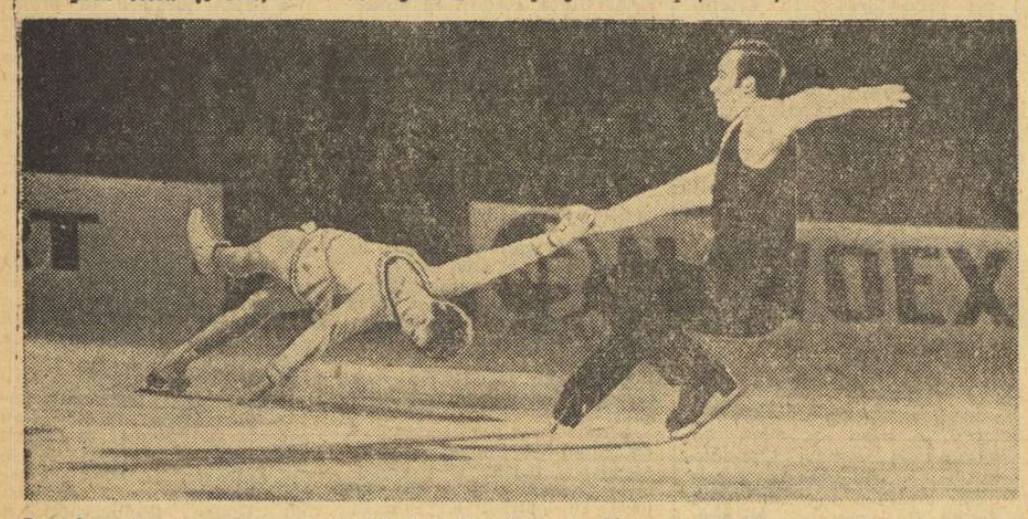

Perechea de patinatori sovietici Galina Karelina — Gheorghi Jigalin, executînd o spectaculoasă „spirală" pe gheață.

SOSESC 5 PATINATORI DIN R. D. GERMANĂ ÎN FRUNTE CU GÜNTHER ZÖLLER (bronz la C.M.)

BERLIN, 14 — În preziua plecării spre București, delegația de patinatori din R. D. Germană, care va fi prezentă la demonstrația internațională din capitala României, a făcut o ultimă „repetiție generală", fără public bineînțeles. Pe gheața patinoarului clubului Dynamo Berlin, am putut admira pe cîțiva din cei mai buni patinatori ai țării, speranțele noastre pentru viitoarele mari competiții ale actualului sezon.

Voi începe cu singurul neberlinez din lotul pentru București, campionul nostru *Günther Zöller*. Deși iubitorii de sport din România au avut ocazia să-l vadă de mai multe ori în transmisii televizate, cred că este bine să amintesc că el este unul din cei mai remarcabili patinatori europeni, poate chiar primul la ora actuală, dacă aserțiunile asupra încetării din activitate a cehoslovacului Nepela se vor adeveri. *Zöller*, vrednic lăcătuș mecanic din Karl Marx-stadt, orașul său de origine, *este în marcată ascensiune în ultimele sezoane, iar în cel trecut el a fost medaliat cu bronz la cele mai mari competiții ale patinajului: campionatele europene de la Leningrad și campionatele mondiale de la Ljubljana.* Campion al R.D.G., începînd din anul 1965, el era abia al 11-lea la prima sa participare la C.M., în 1967, dar de atunci n-a încetat să urce în ierarhia mondială.

În repertoriul său tehnic figurează toată gama de duble-sărituri, dintre care se remarcă o combinație *dublu-Lutz* cu *dublu-Axel*, executată în stil personal. Anul trecut, Zöller a surprins pe specialiști și cu un *triplu-Rittberger*, săritură de dificultate extremă, pe care o rezervă și pentru București. Este antrenat de *Jutta Müller*, aceeași care a condus pașii spre glorie ai Gabrielei Seyfert, azi retrasă din competiții.

Alături de campion, din delegație mai fac parte o suită de tineri foarte talentați. Toți aparțin clubului *Dynamo Berlin* și sînt antrenați de cunoscuții specialiști *Traute Seghting* și *Heinz Lindner*. Vom remarca în special perechea formată din *Manuela Gross* (13 ani) și *Uwe Kagelman* (20 ani), care a fost marea revelație a „europenelor" de la Garmisch Partenkirchen, acum un an. Ei sînt specializați în foarte spectaculoase ridicări și alte elemente de acrobatică, făcînd deliciul spectatorilor.

În fine, două cunoștințe mai vechi ale bucureștenilor sînt, desigur, tinerii soliști *Carole Niebling* (13 ani) și *Ralf Richter* (15 ani), care au mai patinat la „23 August". Blonda *Carole a fost cîștigătoarea concursului internațional de la București, în martie, iar Richter a concurat pe același patinoar acum trei ani, ocupînd locul trei.*

Cu toții sînt doritori să se facă remarcați în mod deosebit la noua lor apariție în fața publicului bucureștean.

HANS - GEORG ANDERS

PRIMII SOSIȚI:

Aseară a sosit în Capitală delegația de patinatori sovietici, participanți la demonstrația internațională de patinaj artistic, care va avea loc în zilele de 17 și 18 octombrie. Au făcut deplasarea perechile Irina Rodnina — Aleksei Ulanov **(campioni mondiali și europeni),** Galina Karelina — Gheorghi Proskurin, Tatiana Voitiuk — Viaceslav Jigalin **și campionul unional** Serghei Cetveruhin.

De asemenea, aseară a sosit și delegația Cehoslovaciei.

Ludmila Bezakova o nouă „zînă a gheții" din Cehoslovacia

PRAGA, 14 — Școala cehoslovacă de patinaj artistic va fi reprezentată la cele două spectacole demonstrative de la București, prin patinatori din eșalonul fruntaș. Este vorba de **Ludmila Bezakova** și **Josef Zidek**, nume apreciate în arena mondială a patinajului.

Tînărul student din Bratislava, în vîrstă de 20 de ani, **Josef Zidek, este actualul campion al Cehoslovaciei,** titlu cîștigat în absența lui Nepela. Încă insuficient rodat în marile competiții internaționale (locul 16 la debutul său la campionatele europene, la Leningrad), Zidek se arată totuși un demn continuator al marii tradiții de patinatori din Cehoslovacia, tehnician de prim ordin. Pentru venirea la București, el își întrerupe pregătirile în vederea apropiatelor concursuri, dar va profita de acest prilej pentru a proba o serie de noi combinații de sărituri și pași, din programul său de figuri libere, prezentate deci în „premieră".

Aproximativ același lucru s-ar putea spune și despre **Ludmila Bezakova** (18 ani, studentă din Bratislava), care pare să fie sortită să succedeze **Hannei Maskova** în fruntea patinatoarelor noastre, după trecerea acesteia la profesionism. Clasată pe locul 7 la ultimele campionate europene, ea se remarcă prin grația deosebită cu care patinează, dar și prin curaj la executarea celor mai dificile sărituri și piruete.

Amîndoi vor fi desigur un punct de atracție în programul demonstrației de la patinoarul acoperit „23 August".

JAN SOKOL

ȚIRIAC A REINTRAT LA EDINBURG

EDINBURG 14 (Agerpres). — **A început turneul internațional de tenis „Indoor" de la Edinburg, dotat cu „Cupa Dewar". În primul său meci, românul Ion Țiriac l-a învins cu 8—6, 6—4 pe scoțianul Harry Matheson.**

JOCURI INTERNAȚIONALE DE BASCHET LA BRAȘOV

Echipa poloneză de baschet A. Z. S. Poznan a evoluat la Brașov la invitația clubului studențesc din localitate. Oaspeții, mai bine pregătiți, au obținut două victorii în partidele susținute cu Steagul roșu și, apoi, cu Politehnica. Rezultate tehnice: A.Z.S. Poznan—Steagul roșu 85—75 (28—24) și A.Z.S. Poznan—Politehnica 71—64 (39—32).

ARESE LA 7 ZECIMI DE RECORDUL MONDIAL LA 1000 m

ROMA 14. — Cu prilejul unui concurs atletic, desfășurat la Torino, sportivul italian Franco Arese a stabilit un nou record al țării sale în cursa de 1000 m cu timpul de 2:16.9. Rezultatul obținut de Arese constituie cea de-a șasea performanță mondială a probei, fiind la șapte zecimi de secundă de recordul mondial, care aparține vest-germanului Kemper.

VINKOVCI: GLIGORICI A TRECUT ÎN FRUNTE

BELGRAD, 14. — După continuarea partidelor întrerupte din runda a 8-a a turneului internațional de șah de la Vinkovci, în fruntea clasamentului a trecut iugoslavul Gligorici cu 5½ (1) p urmat de cehoslovacul Hort cu 5½ p. **Pe locurile următoare se află:** Taimanov (U.R.S.S.) — 5 p. (1), Szabo (Ungaria) —5 p, Petrosian (U.R.S.S.), Minici și Marici (ambii Iugoslavia) cu cîte 4½ p

sportul în lume

După 16 ani de întrerupere

MECIUL MAREA BRITANIE—EUROPA VA DEVENI REALITATE?...

- **Greutăți în fixarea datei meciului**
- **Denis Howel—de acord cu acest joc**
- **Eusebio însărcinat să alcătuiască echipa Europei**

În numărul de ieri al ziarului nostru am publicat o știre privind posibilitatea organizării unei întîlniri deosebit de interesante: meciul de fotbal Marea Britanie — Europa. Conform declarațiilor făcute de unele personalități din fotbalul insular, ÎNTÎLNIREA URMEAZĂ SĂ AIBĂ LOC ÎN CURSUL ANULUI VIITOR.

Fără îndoială, fixarea datei întîlnirii constituie una din problemele cele mai dificile, avînd în vedere faptul că selecționabilii britanici figurează în diferite campionate și cluburi care își au programate meciuri la date diferite. Dar există și alte greutăți... Iată cîteva amănunte și comentarii privind organizarea acestei partide.

Ideea organizării unui meci Marea Britanie — Europa a început să prindă tot mai mult contur în rîndul oficialităților soccerului britanic. Multe personalități de răspundere din fotbalul insular s-au pronunțat deja în favoarea unei asemenea întîlniri, care din diferite motive nu s-a mai organizat din 1955. **Este vorba ca selecționata britanică să includă pe reprezentanții fotbalului englez, scoțian, nord-irlandez și din Țara Galilor.** Problema pare simplă la prima vedere. Dar, pentru a forma o asemenea selecționată au trebuit și vor mai trebui înfrînte multe opoziții și prejudecăți. Atît **„Football Association"** (federația de fotbal din Anglia) **cît și „colegele" ei din Scoția, Irlanda de Nord, și Țara Galilor sînt atît de mîndre de tradițiile lor, încît niciodată nu au admis să participe cu o echipă comună la vreun turneu internațional de fotbal, fie chiar și campionat mondial.**

Alcătuirea unei echipe comune care să înfrunte „restul Europei" s-a cristalizat acum și există toate șansele de a vedea în anul viitor un asemenea meci. Cunoscuta firmă de țigarete „Rothmans", care furnizează fonduri importante echipelor de fotbal britanice, în schimbul reclamei pe care acestea o fac pe stadioane produselor sale, va contribui desigur la finanțarea acestei proiectate dispute. În fond, echipa este formată din jucătorii care au primit „ghetele de aur" în urma unui referendum al ziariștilor de specialitate britanici. Trebuie să recunoaștem, că printre ei se află fotbaliști de certă valoare internațională. Anglia este reprezentată de **Banks, Bobby Moore, Cooper, Ball** și **Hurst,** Scoția apare cu **Hay, Johnstone** și **Brenner,** Țara Galilor cu **England** și **Ron Davies** (pe care fotbaliștii noștri îi vor cunoaște în curînd la Cardiff) și Irlanda de Nord este prezentă prin excelentul **George Best.** Pare desigur surprinzător faptul că din această formație lipsește Bobby Charlton, pînă nu de mult idolul „fansilor" britanici.

GORDON BANKS (Anglia)

În ce privește **Selecționata Europei,** firma „Rothmans" a cerut lui **Eusebio,** unul din cei mai populari fotbaliști europeni să propună echipa pe care o consideră cea mai bună. Sosit la Londra pentru a înmîna „ghetele de aur" celor mai buni fotbaliști britanici ai anului — Eusebio a declarat într-o engleză care a provocat zîmbete: **„O.K. Voi selecționa echipa care să reprezinte Europa. Dar voi să încercați să organizați meciul..."**

În legătură cu partida care ar urma să se desfășoare pe stadionul Wembley din Londra, **Denis Howell,** fost ministru al sporturilor în guvernul laburist, a declarat că el concepe meciurile dintre selecționatele Marii Britanii și Europei ca pe niște întîlniri regulate, anuale. În ce privește șansele alcătuirii unei selecționate britanice, Howell a spus: **„Mă simt eu însumi mai întîi britanic și apoi englez. Așa că, de ce să nu avem o echipă de fotbal britanică?"**

Iată deci că premisele există. Să vedem dacă și meciul proiectat va avea loc...

PALMARESUL ÎNTÎLNIRILOR

Londra, 26.X.1938: ANGLIA — EUROPA 3—0 (2—0)
Au marcat Hall, Lawton, Goulden.

Glasgow, 10.V.1947: MAREA BRITANIE — EUROPA 6—1 (4—1)
Au marcat Mannion (2), Lawton (2), Steel, Parola **(autogol), respectiv** Nordhal

Londra, 21.X.1953: ANGLIA — EUROPA 4—4 (2—3)
Au marcat Mullen (2), Mortensen, Ramsey — **respectiv** Boniperti (2) **și** Kubala (2).

Belfast, 13.VIII.1955: EUROPA — MAREA BRITANIE 4—1 (1—1)
Au marcat Vukas (3), Vincent, **respectiv** Johnstone

În „Cupa Europei" la tenis de masă

UNGARIA—U.R.S.S. 7—0

BUDAPESTA 14 (Agerpres). — **La Budapesta s-a disputat întîlnirea dintre selecționatele Ungariei și U.R.S.S., contînd pentru „Cupa Europei" la tenis de masă. Victoria a revenit gazdelor cu scorul de 7—0.**

Iată rezultatele înregistrate: Klampar — Sarhoian 17—21, 21—13, 21—15; Jöner — Gomoșkov 21—18, 21—19; Kiszhazi — Rudnova 21—18, 21—23, 21—15; Jöner, Klampar — Gomoșkov, Sarhoian 21—16, 15—21, 21—19; Jöner, Magosz — Gomoșkov, Rudnova 21—17, 23—21; Klampar — Gomoșkov 24—22, 22—20; Jöner — Sarhoian 16—21, 21—11, 21—17.

fotbal mediane

● În campionatul unional care se apropie de final, a fost înregistrată o mare surpriză: **echipa ȚSKA Moscova a pierdut pe teren propriu cu scorul de 0—1 în fața formației Șahtior Donețk.** Dinamo Moscova a terminat la egalitate cu Spartak Moscova: 0—0. În clasament conduce echipa Dinamo Moscova cu 37 p. (din 28 de jocuri), urmată de ȚSKA Moscova cu 37 p. (27 jocuri), Spartak Moscova — 35 p. (28 jocuri).

● La Groningen (Olanda) s-a disputat meciul amical de fotbal dintre echipa locală FVAV și formația vest-germană Borussia Mönchengladbach. Fotbaliștii vest-germani au terminat învingători cu scorul de 3—0 (1—0) prin golurile marcate de Heynckens (min. 5 și 85) și Wloka (min 75).

● Valorosul jucător englez Henry Newton a fost transferat de la Nottingham Forest la formația Everton. **Newton a jucat în echipa de tineret a Angliei și se anunță ca titular pentru prima formație.**

Telex ● Telex ● Telex

În etapa a 6-a a campionatului cehoslovac de hochei pe gheață, Dukla Jihlava a învins la scor: 6—1 pe H. Z. Litvinov, iar Tesla Pardubice a cîștigat în deplasare cu 3—2 în fața formației V.S.J. Kosice. Alte rezultate: Sparta Praga — Skoda Pisen 8—7, Sonp Kladno — Motor Ceske Budejovice 2—3. În clasament, pe primul loc se află echipa Slovan Bratislava cu 10 p, urmată de Dukla Jihlava cu 8 p etc.

■

La Moscova au luat sfîrșit întrecerile pentru „Cupa URSS" la șah feminin. Victoria a revenit maestrei Tatiana Lemaciko, care în întîlnirea finală a terminat învingătoare într-un meci de patru partide susținut cu Maia Ranik.

■

Etapa a 4-a a Turului ciclist al Mexicului, desfășurată pe distanța Ciudad de Mexico — Iguala (196 km), a fost cîștigată de rutierul cehoslovac Vlastimil Moravec, cu 4h 41:40. În clasamentul general individual conduce ciclistul mexican Jesus Sarabia.

■

În cursa ciclistă de 6 zile, care se desfășoară în prezent pe velodromul acoperit din Berlinul occidental, conduce cuplul Sercu (Belgia) — Fritz (R.F. a Germaniei) cu 265 puncte, urmat de perechile Bugdahl — Tschan (R.F. a Germaniei), Pfenninger — Spahn (Elveția), De Wit — Pijnen (Olanda) etc. Foștii lideri ai cursei, cicliștii vest-germani Schulze și Renz, au fost nevoiți să abandoneze.

Campionul mondial de box la cat. pană, mexicanul Vicente Saldivar, își va pune titlul în joc în fața japonezului Kuniaki Shibata, la 20 noiembrie la Tijuana. Jose Legra (Spania), care urma să-l întîlnească pe Saldivar, a renunțat la acest meci, deoarece pugilistul mexican nu a acceptat să boxeze la Madrid.

■

În prezent se află în turneu în Canada echipa iugoslavă de baschet Rabotnicki Skopije. În primul joc, baschetbaliștii iugoslavi au evoluat la Saskatton în compania echipei Universității din localitate, de care au dispus cu scorul de 116—47. Echipa iugoslavă urmează să susțină încă 4 meciuri.

■

S-a stabilit ca meciul de box dintre Bruno Arcari (Italia) și Raimundo Dias (Brazilia) pentru titlul mondial la cat. semimijlocie (clasa juniori) să aibă loc la 30 octombrie la Genova. Cu acest prilej, Arcari își va pune în joc centura mondială.

■

Competiția ciclistă internațională „Marele Premiu al Națiunilor" se va desfășura duminică în împrejurimile Parisului pe o distanță de 100 km contracronometrului. Sosirea se va face pe pista de la Vincennes. Printre alergătorii care vor fi prezenți la acest eveniment se numără: Poulidor (Franța), Agostinho (Portugalia), Ocana (Spania), Ritter (Danemarca), Grosskost (Belgia) etc. Se va disputa și o probă pentru amatori.

ÎNTÎLNIREA INTERNAȚIONALĂ DE TIR I. E. F. S.—ZALKA MATE BUDAPESTA

La sfîrșitul acestei săptămîni, vineri, sîmbătă și duminică, poligonul Tunari va găzdui întîlnirea internațională de tir dintre selecționatele I.E.F.S. și Zalka Mate BHSE Budapesta. În prima zi, cînd programul începe la ora 8.30, se vor disputa următoarele probe: armă liberă calibru redus 60 f culcat seniori, armă standard 60 f senioare, junioare și juniori, pistol cu aer comprimat seniori și juniori, armă cu aer comprimat seniori și juniori, pistol calibru mare și pistol sport (juniori).

ULTIMII FINALIȘTI AI ZONEI DIN BUCUREȘTI, LA BOX

A doua semifinală a campionatului republican de box, faza de zonă a Capitalei, s-a consumat aseară și de data aceasta am vizionat doar cîteva partide interesante, în care adversarii din ring au demonstrat că au ceva comun cu boxul. Printre acestea au figurat întîlnirile dintre Ad. Moraru **(Metalul)** — Mihai Ioniță **(Olimpia),** Cornel Hoduț **(Olimpia)** — Dumitru Dosan **(Gr. roșie),** culminînd cu disputa semigreilor Nicolae Drăghici **(Gr. roșie)** — Constantin Petrenciuc **(Voința).**

Iată rezultatele (în ordinea categoriilor): I. Mihăilescu (Metalul) înv. ab. I M. Leoveanu (Metalul), Ad. Moraru (Metalul) b.p. M. Ioniță (Olimpia), Gh. Radu (Rapid) b.p. N. Aliuță (Voința), C. Hoduț (Olimpia) b.p. D. Dosan (Gr. roșie), C. Stan (Voința) b.p. I. Iancu (Electromagnetica), G. Grecu (Constructorul) înv. neprezentare I. Paraschiv (Olimpia), I. Giurcă (Dinamo) înv. ab. III Fl. Bobi (Olimpia), N. Drăghici (Gr. roșie) b.p. C. Petrenciuc (Voința).

PENTRU CINE VA OPTA MERCKX?

În ultimii ani, cunoscutul rutier belgian Eddy Merckx a alergat pentru cunoscuta firmă italiană „Faemino". Patronul acestei întreprinderi a hotărît să desființeze secția de ciclism din motive financiare, astfel încît Merckx este acum în căutarea unui alt contract. Se pare că celebrul ciclist belgian va alerga pentru o altă firmă italiană, „Molteni", care reunește o serie de cicliști valoroși.

Voința București — Voința Brașov 61—62 (28—23), la baschet

Devansată cu cîteva zile — din cauza deplasării selecționatei cluburilor Voința în Polonia — partida din prima etapă a noii ediții a campionatului național de baschet feminin, dintre *Voința București* și *Voința Brașov* a avut loc aseară în sala liceului „I. L. Caragiale" din Capitală.

Meciul inaugural al noului campionat feminin de baschet a purtat pecetea improvizației în organizare și a oferit celor cîteva zeci de spectatori o întrecere anostă, în care au abundat greșelile. Cu un plus de claritate în acțiuni, victoria a fost obținută, la limită, de sportivele brașovence cu 62—61 (23—28). (P. I.)

TURNEUL FEMININ DE ȘAH DE LA SOFIA

În runda de ieri a turneului internațional feminin de șah de la Sofia, Suzana Makai a întrerupt cu Cardoso. În clasament conduce Sikova cu 6 p, urmată de Konopieva cu 5½ p, Veroczi 5 p și Suzana Makai 4½ p și o partidă întreruptă.

MECIURI ÎN CAMPIONATUL EUROPEAN DE FOTBAL

Aseară s-au desfășurat cîteva meciuri din cadrul campionatului european de fotbal. Iată rezultatele:

Grupa V: DANEMARCA — PORTUGALIA 0—1 (0—1)
Grupa VII: LUXEMBURG — IUGOSLAVIA 0—2 (0—1)
Grupa VIII: POLONIA — ALBANIA 3—0 (1—0)
ALBANIA — POLONIA 1—1 (meci de tineret)
(Amănunte în ziarul de mîine)

OCOLUL LUMII PRIN POȘTĂ ÎN 60 DE ORE

O scrisoare cu totul neobișnuită se află în mîinile lui Josef Neckermann, președintele asociației vest-germane de ajutorare a sportivilor. **Scrisoarea a făcut înconjurul lumii în timp record — 60 de ore! — trecînd prin Frankfurt, Atena, Tel Aviv, Bombay, Bangkok, Hongkong, Okinawa, Guam, Honolulu, Los Angeles, New York** și iar **Frankfurt.** În total **ea a străbătut o distanță de 35 670 km.** În cursul fiecărei escale, **pe plic au fost lipite timbre cu subiecte sportive din țările respective** și **ștampile purtînd data de 26 august,** dată la care, peste doi **ani, urmează a fi deschise Jocurile Olimpice de vară de la München.**

Întrucît reprezintă o raritate filatelică de prim ordin, scrisoarea va fi pusă în vînzare în cadrul unei licitații, fondurile obținute urmînd să fie vărsate în contul asociației conduse de Josef Neckermann, care — după cum se știe — este și un excelent călăreț, multiplu campion olimpic la dresaj.

REVELAȚIE DE ULTIMĂ ORĂ

Arbitrul argentinian de fotbal Ramon Carrdo *era foarte iubit de jucători, deoarece nu se supăra niciodată în timpul meciului. Nici nu putea fi altfel, deoarece despre senor Carrdo se știa că era... surd. Recent, „arbitrul căruia i se putea spune orice" s-a retras definitiv de pe terenurile de fotbal. La banchetul de despărțire, cei prezenți au făcut însă ochi mari, cînd Carrdo s-a ridicat și a mulțumit pentru onoarea făcută, citind ample pasaje din toasturile rostite mai înainte. El a declarat că auzul său este încă excelent, dar s-a dat drept „tare de ureche", deoarece voia să evite complicațiile provocate de exprimările, uneori cam prea libere, ale unora dintre jucători. Deci, încă un secret fotbalistic a încetat să mai existe...*

RENAȘTE „SPORTUL COLOȘILOR"

Un sport foarte vechi, practicat în trecut mai mult de marinari, reintră în drepturi. Este vorba de populara tragere a frînghiei, foarte răspîndită încă în nordul și vestul Europei. Recent, la Londra, s-a organizat chiar un campionat european al acestui sport, care s-a bucurat de o participare-record: peste 1 000 de sportivi, încadrați în 59 de echipe! Campionatul a cuprins două categorii. Cei 6 componenți ai unei echipe nu pot depăși în total 640 kg, la prima categorie — în cea de-a doua, limita fiind de 720 kg. Dacă facem o medie, fiecare sportiv cîntărește, deci, peste 100 kg! De aceea, acest sport este denumit și sportul coloșilor. Dar, iată rezultatele ultimelor „europene", desfășurate la Crystal Palace din Londra, la care britanicii și-au asigurat... partea leului. **La cat. 640 kg: 1. IRLANDA DE NORD, 2.** Anglia, 3. Suedia; **iar la cat. 720 kg: 1. ANGLIA,** 2. Olanda, 3. Irlanda.

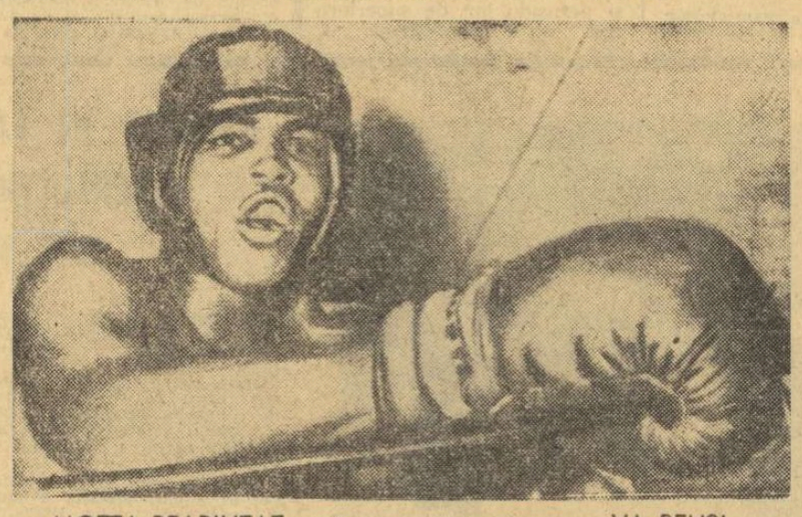

MOTTA REABILITAT

Ciclistul profesionist italian Gianni Motta a fost achitat de comisia de disciplină a Federației belgiene de ciclism, în legătură cu învinuirile aduse de a fi folosit doping-ul. Motta fusese sancționat cu o amendă și interdicția de a participa la curse în Belgia, pe timp de două luni. Acum, federația belgiană a anunțat că în urma cercetărilor întreprinse s-a dovedit nevinovăția alergătorului.

ZIAR VORBIT

O „ediție vorbită" a ziarului de specialitate „Sovietski Sport" a... apărut într-una din duminicile trecute, la Krasnodar, în Cuban. În fața unui larg auditoriu de sportivi: antrenori, tehnicieni, public, reunit la Casa de cultură a orașului, a apărut o echipă de redactori ai ziarului moscovit, prezentînd ascultătorilor materiale inedite asupra problemelor actuale din sportul sovietic. Reuniunea a suscitat un deosebit interes în rîndul tuturor iubitorilor de sport din localitate. Mulți dintre aceștia au luat cuvîntul pentru a-și exprima păreri proprii în privința evoluției, din ultima perioadă, a sportivilor sovietici, în marile competiții internaționale. Acesta a fost un post-scriptum deosebit de valoros pentru originala ediție a ziarului.

CALEIDOSCOP

VA REUȘI...

...„stigmatizatul" boxer CASSIUS CLAY să revină victorios în „come-back"-ul pe care-l pregătește?

Iată întrebarea care agită pe toți iubitorii boxului. La 28 octombrie, la Atlanta, excampionul greilor va încerca să se impună în fața lui JERRY QUARRY, considerat nr. 4 pe lista mondială. Clay nu a mai boxat de trei ani. Ultima oară — la 22 martie 1967 — el și-a apărat centura de campion al lumii, surclasîndu-l pe Zora Folley (k.o. repriza a 7-a), dar a pierdut-o apoi la masa verde, în condițiile cunoscute. Alături, o sugestivă fotografie a lui Cassius Clay, făcută în timpul antrenamentelor sale la Miami Beach.

BANKS NU E DE VÎNZARE...

În cercurile fotbalistice engleze circulă zvonuri potrivit cărora GORDON BANKS, portarul naționalei și al lui Stoke City *ar fi fost solicitat de clubul brazilian* F. C. America, *care oferă respectabila sumă de 600 000 dolari. Președintele lui Stoke,* Albert Henshall, *a confirmat aceste știri, precizînd însă că brazilienii îl vor pe* Banks, *considerat la ora actuală drept cel mai bun portar din lume,* numai că el să-și petrecă vara viitoare la Rio de Janeiro pentru a antrena pe portarii juniori ai suscitatei echipe, *urmînd ca el să se înapoieze în Anglia la reînceperea campionatului primei ligi. Cît privește un transfer definitiv la F. C. America, Henshall a fost foarte categoric:* „Banks nu e de vînzare, la nici un preț..."

Redacția și administrația: str. Vasile Conta nr. 16; telefoane: centrală 11 10 05, secția corespondenți 11 51 09, interurban 72 și 286; telex: sportrom buc. 180. Tiparul: I. P. „Informația", București 40368

PROLETARI DIN TOATE ȚĂRILE, UNIȚI-VĂ!

sportul

ZIAR AL CONSILIULUI NAȚIONAL PENTRU EDUCAȚIE FIZICĂ ȘI SPORT

ANUL XXVI — NR. 1054 (6488) | 4 PAGINI 30 BANI | Vineri 16 octombrie 1970

O SINGURĂ ZI PÎNĂ LA FESTIVALUL GHEȚII!

Campioana țării noastre, tînăra Beatrice Huștiu, își pregătește o remarcabilă apariție în cadrul demonstrației.

- **Mîine, la patinoarul acoperit „23 August", premiera demonstrației internaționale de patinaj artistic**
- **Oaspeții sovietici și cehoslovaci au efectuat ieri primele antrenamente**
- **IRINA RODNINA ȘI ALEKSEI ULANOV au patinat în „avanpremieră"**
- **Alți 4 patinatori români incluși în program**
- ***A sosit și Ondrej Nepela!***

Citiți amănunte în pag. a 4-a

SPORTUL stimulează ÎNVĂȚĂTURA

SUB NOTA 7 — REZERVĂ!

Un interesant experiment al Școlii generale nr. 30 din Capitală

Afirmația din titlu nu constituie desigur o noutate. Nu o dată, dascăli cu experiență au reușit ca prin intermediul sportului să aducă pe linia de plutire mulți elevi care o duceau greu cu matematica, fizica sau chimia. Stăruie și acum în memorie, după destui ani, exemplul oferit de profesorul de educație fizică **Victor Stănculescu**, actualul antrenor de fotbal la Progresul București, pe atunci membru în colectivul cadrelor didactice de la Școala sportivă nr. 2. Unul dintre elevii săi, **Mircea Bică**, indiscutabil un real talent, șchiopăta la învățătură. În plus, era și nedisciplinat. Profesorul, care urmărea îndeaproape nu numai evoluția fotbalistică a elevului, ci și situația sa la învățătură, relațiile cu profesorii, colegii de clasă și de școală, a luat act de comportarea inegală a lui Mircea **Bică**, condiționînd ferm prezența sa în echipă de o schimbare radicală. Evident, procesul de transformare a acestui elev n-a fost ușor. Dar ce bucurie, ce satisfacție trebuie să fi avut tînărul pedagog, cînd la una din consfătuirile conducerii Școlii sportive nr. 2 cu părinții — în cadrul unor lectorate intrate în tradiție — mama lui Mircea Bică declara: **„Tovarăși profesori, vin să vă mulțumesc. Nu-mi mai recunosc copilul, este cu totul altul. Pînă acum treipatru luni se sustrăgea sistematic de la pregătirea lecțiilor, era un copil rău. Nu știam ce să mai fac pentru a-l îndrepta. Acum, iată, Mircea are numai note bune, știe să se poarte frumos, este disciplinat și ascultător..."**

Tiberiu STAMA

(Continuare în pag. a 2-a)

MÎINE ÎNCEPE CAMPIONATUL

ULTIMELE ORE PE PATINOAR ÎNAINTEA STARTULUI HOCHEISTIC

Pe biroul responsabilului patinoarului „23 August" există un „orar" — ca al oricărui școlar — în care este înscrisă precis, din zori și pînă în noapte, întreaga activitate de pe această bază sportivă. Pînă nu de mult, pe acest orar spațiile hașurate și cele albe se întindeau pe suprafețe egale.

Acum totul este hașurat, semn indubitabil că antrenamentele au atins perioada de vîrf. Nici nu-i de mirare, deoarece campionatul bate la ușă. Mai semnificativ, însă, ni se pare faptul că petrecînd ieri o oră pe patinoar am avut prilejul să stăm de vorbă cu 5 din cei 6 antrenori ai echipelor (Steaua, Dinamo, Avîntul M. Ciuc, Agronomia Cluj, I.P.G.G. și Avîntul Gheorghieni), dintre care unii erau cu formațiile lor la antrenament, iar alții... „spionau"!

Firește, n-am „ratat" o astfel de ocazie și i-am rugat pe cîțiva să ne destăinuie ultimele amănunte, referitoare la formațiile pe care le vor conduce în campionatul care va începe mîine.

AVÎNTUL M. CIUC ESTE ACUM O ECHIPĂ TÎNĂRA...

Această apreciere nu este cu nimic exagerată pentru că media de vîrstă a lotului pe care îl va prezenta în întrecere formația din „orașul hocheiului" s-a stabilit în prezent la 19 ani și 7 luni". Așa și-a început „confesiunea" noul și tînărul antrenor al acestei echipe, prof. LUDOVIC PUȘCAȘ. Pentru vechii iubitori ai hocheiului, precizăm că este vorba de fostul portar internațional, component pînă acum doi ani al echipei Steaua. Din acest sezon, „Huba" Pușcaș a preluat conducerea tehnică a Avîntului, fiind ajutat în această muncă tot de un fost... portar s Francisc Sprencz. Și — obiectiv discutînd — sarcina asumată de acești tehnicieni nu este prea ușoară, din două

A. CĂLIN

(Continuare în pag. a 2-a)

Această încleștare la mantinelă, între Varga și Făgăraș, simbolizează parcă marele duel pentru întîietate purtat în hocheiul românesc între Steaua și Dinamo.

UN SPECTACOL DE NEUITAT

Demonstrația de înaltă măiestrie a gimnaștilor japonezi și români

Am auzit sau am citit multe lucruri despre școala japoneză de gimnastică masculină. Sportivii niponi au dus faima țării lor în întreaga lume, cucerind numeroase titluri de campioni mondiali sau olimpici, ridicînd tehnica gimnasticii pe culmi nebănuite. Aseară, pentru prima oară, publicul bucureștean, specialiști români din întreaga țară au avut deosebita satisfacție de a urmări în mod direct, chiar în fața lor, înalta măiestrie a echipei masculine de gimnastică a Japoniei, au aplaudat fără reținere excelentele calități ale solilor gimnasticii nipone. Chiar dacă nu toți componenții delegației japoneze au evoluat la toate aparatele, chiar dacă unii dintre sportivi au avut rețineri (să nu uităm că ei se află în prezent în curs de acomodare cu clima europeană și cu diferența de fus orar), la aparatele la care au concurat *Akinori Nakayama, Mitsuo Tsukahara, Shigeru Kasamatsu, Eizo Kenmotsu, Takuji Hayata, Takesi Kato* și *Fumio Honma* au dovedit o înaltă tehnică a mișcării, o virtuozitate de artiști și este cert că la apropiatele campionate mondiale toți acești sportivi

Petre Mihaiuc pare să revină la forma care i-a adus multiple succese...
Fotografii: DRAGOȘ NEAGU

vor avea un cuvînt greu de spus în lupta pentru medalii, pentru titlul mondial pe echipe. Spațiul nu ne permite să facem loc tuturor atuurilor cu care s-au prezentat la demonstrația de aseară gimnaștii japonezi. Ne facem însă datoria de a semnala premierele mondiale pe care ni le-au oferit ei, răsplătite cu aplauze și aclamații de numeroși spectatori prezenți la „Floreasca". Tsukahara a fost pur și simplu bisat pentru săritura sa (roată laterală cu întoarcere și salt înapoi în stînd), care cu siguranță îi va purta numele de-acum înainte. La inele, Nakayama a executat cu o extraordinară măiestrie o coborîre prin cumpănă liberă în planșă înapoi și apoi trecere în stînd, iar la cal cu minere Kenmotsu ne-a oferit o mișcare originală și extrem de dificilă: cercuri cu întoarceri în sprijin pe un singur miner, ceea ce presupune forță, echilibru, tehnică deosebită.

Într-o asemenea aleasă companie, cei opt gimnaști români s-au prezentat onorabil, dîndu-ne speranțe într-o evoluție și mai bună la Ljubljana.

Constantin MACOVEI

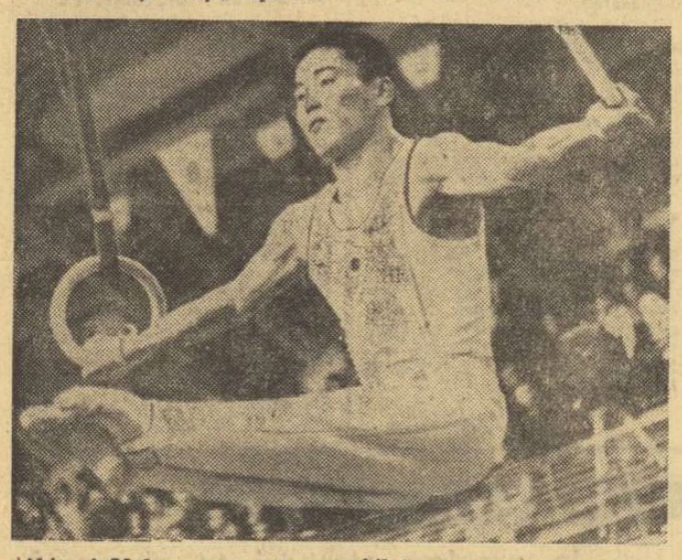

Akinori Makayama, în memorabilul său exercițiu la inele

LUNI, PLECAREA SPRE LJUBLJANA

Demonstrațiile susținute de echipele noastre reprezentative în compania selecționatelor Japoniei au marcat încheierea pregătirilor pentru mondiale. Luni dimineață, cu avionul pînă la Timișoara și apoi cu un autocar special, gimnaștii români vor pleca spre Ljubljana.

În campionatul feminin de handbal

Turul de sală începe printr-un turneu la București

Unul din cele trei turnee ale turului de sală din cadrul campionatului feminin de handbal — mai precis: primul dintre ele — se va disputa la București, la sfîrșitul acestei luni. Motivul pentru care acest turneu a fost devansat (celelalte două vor avea loc la mijlocul lunii ianuarie anul viitor) este acela că prin programarea jocurilor a trei etape se va putea realiza o mai bună verificare a jucătoarelor care intră în vederile selecționerilor celor două loturi (senioare și tineret).

Turneul va fi compus din etapele a X-a, a XI-a și a XII-a, care — din păcate — nu cuprind în programul lor nici una din partidele mai importante ale întrecerii. În schimb, disputa ce o va găzdui sala Floreasca se anunță extrem de interesantă sub aspectul luptei pentru evitarea retrogradării. Cele trei etape ale turneului (cîte 5 meciuri, pe zi, începînd de la ora 15) se vor disputa în zilele de 30 și 31 octombrie, și 1 noiembrie.

Sancțiuni binemeritate pentru recentele incidente de pe terenurile de rugby

Demian Radu, Sabău Valentin (Grivița Roșie) și Bucur Gh. (Steaua) suspendați pe două luni din activitatea internă și internațională

Sînt cunoscute condițiile în care s-a desfășurat duminică meciul derby de rugby dintre Grivița Roșie și Steaua, incidentele petrecute.

Prompt, comisia de disciplină a F.R. Rugby, cercetînd partea de vină a celor vinovați a hotărît următoarele:

— pentru actele de indisciplină săvîrșite pe teren, jucătorii Demian Radu și Sabău Valentin de la Grivița Roșie și Bucur Gheorgbe de la Steaua vor fi suspendați pe timp de două luni (12 octombrie — 12 decembrie).

— în același timp, Colegiul central de antrenori a decis scoaterea din lotul reprezentativ, pe aceeași perioadă, a jucătorilor Demian și Bucur.

— totodată comisia de competiții a hotărît ridicarea dreptului de organizare asociației sportive Grivița Roșie pentru o etapă. Practic aceasta va însemna programarea pe alt teren decît Parcul copilului a partidei Grivița Roșie — Farul Constanța din ziua de 6 decembrie.

Dat fiind cele întîmplate, se atrage atenția secțiilor de rugby din cadrul asociației sportive Grivița Roșie și clubului Steaua asupra măsurilor urgente ce trebuie întreprinse în direcția intensificării muncii educative și implicit a preîntîmpinării abaterilor de la disciplină atît pe teren cît și în afara acestuia.

În ședința sa de joi, convocată în mod special, Biroul federal a ratificat aceste hotărîri.

DUPĂ 20 DE ANI...

În „scurta istorie" a campionatului masculin de handbal s-a înregistrat un eveniment neobișnuit: **pe primul loc în clasament se află UNIVERSITATEA BUCUREȘTI!** Deci, „după 20 de ani" tandemul Steaua-Dinamo se vede detronat... Așadar, după o lungă, obositor de lungă și monotonă dominare, care reducea handbalul nostru masculin de performanță la perimetre restrînse, apetitul afirmării pe plan național l-au căpătat și alții, lărgindu-se, astfel, în mod fericit aria elitei în acest sport.

Poate că prezența studenților bucureșteni în fruntea ierarhiei cifrice a competiției va avea un caracter efemer. Este foarte posibil... dar apariția lor pentru prima oară acolo sus, pe locul de onoare al disputei, reprezintă un prag pe care principala dispută handbalistică internă îl trece, un prag — am zice — **al maturității, al unei omogenități valorice pe plan mai larg, național.** Aceasta înseamnă, în primul rînd, că echipele zonei de extremă modestie a clasamentului au prins curaj și, **dînd o replică superioară din toate punctele de vedere,** obligă pe cele două vechi abonate la primul loc să se pregătească mai serios, spre beneficiul firesc al handbalului nostru. Și mai înseamnă acest lucru că — țintind mai sus — formații ca **Universitatea București, Universitatea Cluj** sau **Politehnica Timișoara** se antrenează și ele cu mai mult spor, ceea ce se poate trece, direct, tot ca un beneficiu în contul general al handbalului românesc. Cu alte cuvinte, avem convingerea că dacă întrecerea pentru titlu devine mai aprigă, mai echilibrată și mai pasionantă, plusul de valoare apare aproape matematic, iar interesul stîrnit de furtuna din campionat polarizează atenția unui număr mai mare de amatori de sport.

Un singur spin în buchetul de frumoase constatări pe care ni-l oferă agitata desfășurare a campionatelor de handbal: într-o proporție, din fericire mică, **echilibrul din cele două dispute se realizează și pe fondul unei scăderi de formă la vechile performere.** Este în afara oricărui dubiu că Universitatea Timișoara, în special (la fete), dar și Steaua sau Dinamo București (la băieți), traversează perioade dificile, exprimîndu-se competițional cu multe scăderi. Nu ne îndoim, însă, că ele vor putea depăși — posibilități au — criza de formă ce are, evident, un caracter pasager. Și atunci...

Deocamdată, notăm că în toamna anului 1970 eternele derbyuri **Steaua — Dinamo** și-au pierdut voga. Și n-avem nici un motiv să fim supărați. Ba, dimpotrivă. De ce, în definitiv, să trăim doar de trei ori pe an emoțiile unei mari confruntări sportive interne? Vrem mai multe. Cît mai multe chiar. **Handbalul românesc are rezerve valorice suficiente** ca să nu-și mai trateze oaspeții duminicali doar cu... linguriță!

Călin ANTONESCU

FOTBALUL ÎNFRUNTĂ INTEMPERIILE

Ieri, reporterii noștri s-au dus la terenul Ghencea, în așteptarea echipei Steaua, care avea programat un antrenament. Cum vremea devenise nefavorabilă (ploaie și lapoviță) unei activități fotbalistice, eram tentați să credem că ne-am deplasat inutil. Dar, la ora 11,00, steliștii și-au făcut voioși apariția. În scurt timp, s-au echipat în treninguri și au ieșit pe terenul de joc, efectuînd mai întîi o încălzire, urmată de o „miuță". Cu gîndul la meciul de campionat, de sîmbătă, și mai ales la cel de miercuri, din Olanda, elevii antrenorilor Govaci și Onisie au ignorat vremea „ciinească", lucrînd cu multă conștiinciozitate.

Între timp, antrenorul federal Nicolae Petrescu a efectuat la cîțiva jucători un control neurofiziologic pentru verificarea simptomelor manifestate în ultimele meciuri. În cazul fotbaliștilor Sătmăreanu, Hălmăgeanu și Tătaru, controlul a stabilit că parametrii sistemului nervos sînt sub limita optimă, fără a constitui, însă, un motiv de alarmă.

Citiți în pag. a 3-a: ANALIZA PRIMELOR 6 ETAPE ALE CAMPIONATULUI

Bloc notes

Ultimele statistici publicate de UNESCO relevează un trist adevăr: în prezent, pe planeta noastră există 810 milioane de analfabeți. Vestea trezește în noi o firească îngrijorare și creează un rapel nu mai puțin firesc.

Există în lume o neștiință la fel de cruntă, analfabetismul fizic. Nu știm ce să facem cu mîinile, cu picioarele, cu trupul nostru pentru a crea, prin mișcări, aceeași frumusețe sublimă pe care o sugerează primele litere caligrafiate pe caietul dictando.

Pe cînd o statistică în acest domeniu?

VICTOR BANCIULESCU

50 de ani de activitate sportivă la Politehnica Timișoara

„Una-i «Poli» și-aia-i prima!"

La 15 noiembrie, va avea loc — într-un cadru festiv — sărbătorirea semicentenarului Institutului politehnic timișorean, eveniment marcînd o prodigioasă activitate desfășurată pe multiple planuri, printre care și cel sportiv. Pentru a ne da amănunte despre această manifestare ne-am adresat doctorului în educație fizică, conf. Constantin Bucur, *vicepreședinte al clubului sportiv Politehnica.*

— Cunoaștem prestigiul de care se bucură institutul dumneavoastră și frumoasele rezultate obținute. Ca întotdeauna, însă, în asemenea prilejuri, vom începe discuția de la ceea ce a fost, de la trecut... Dacă sînteți de acord, să încercăm o privire retrospectivă pe plan sportiv...

— *O dată cu înființarea Școlii politehnice din Timișoara, s-a organizat — din inițiativa eminentului om de știință Traian Lalescu (primul rector al institutului) — și „Societatea sportivă Politehnica Timișoara". Bazele ei s-au pus în anul 1920 și a fost afiliată la F.S.S.R., în 1921, sub președinția profesorului arhitect Victor Vlad. Activitatea sportivă a studenților a început prin organizarea secțiilor de fotbal, sporturi nautice, tenis de cîmp, lupte și patinaj. În anii de început, activitatea sportivă de performanță se afirmă mai pregnant în domeniul fotbalului, echipa „Poli" obținînd rezultate frumoase în competițiile vremii. Dintre jucătorii care au făcut cunoscut numele Politehnicii Timișoara, în acea perioadă, amintim pe Deheleanu, Sfera, Chiroiu, elemente de bază chiar și în echipa națională.*

În 1928 se amenajează, prin aria și perseverența profesorului Cristodorescu, stadionul sportiv din b-dul Pirvan, care devine leagănul activității sportive a studenților timișoreni.

Dintre figurile proeminente de profesori, cu o bogată activitate desfășurată pe tărîm sportiv, voi aminti pe V. Vilcovici, Fl. Bodnar și I. Ferentz.

O dată cu dezvoltarea centrului de învățămînt superior din Timișoara, activitatea sportivă s-a lărgit sub egida Clubului sportiv univer-

sitar. S-au înființat noi secții: atletism, canotaj, caiac-canoe, gimnastică, handbal în 11, tenis, polo, rugby și volei.

— Ar fi interesant să reamintiți unele rezultate deosebite obținute de club în vremea din urmă, cît și cîteva nume ale celor ce le-au realizat.

— *V-aș ruga să notați: locul I în „Cupa României" la fotbal în 1956, locul III în divizia A, în 1947, la egalitate de puncte cu cîștigătoarea locului I (Petrolul Ploiești) și „medalii de argint" în anul următor, 1948. De asemenea, menționăm un titlu de campioană republicană la handbal în 11 (fete) în anul 1953, și unul la handbal masculin în 1954.*

Din rîndurile sportivilor care au evoluat în această perioadă sub culorile alb-violet ale clubului, se evidențiază, în primul rînd, echipa de fotbal, supranumită „de aur", generația lui Curcan și Florescu, a lui Girleanu, Cădariu, Ciosescu sau Dinulescu. La handbal masculin — Lache, Zugrăvescu, Sidea, Jude, Vlad, Bara etc. La handbal feminin — Irina Günther, Aurora Bran, Gerlinde Reipp. În atletism — Raica, Lupșa, Ana Șerban etc. Toți aceștia și mulți alții au făcut onoare culorilor clubului în întîlnirile din țară și de peste hotare, prin performanțe meritorii.

— V-am ruga să ne spuneți cîteva cuvinte și despre manifestările cu care este întîmpinat semicentenarul.

— *Acestea au început încă din perioada vacanței, cînd un număr de aproape 1 500 studenți, în cadrul activității de muncă patriotică, au amenajat baza sportivă a Institutului. De asemenea, există un plan de acțiune la realizarea căruia participă întregul colectiv al catedrei de educație fizică. Din cuprinsul lui remarc — înainte de toate, ca de a treia sesiune jubiliară de comunicări științifice, care va avea loc în zilele de 24—25 octombrie 1970, cu temele „Probleme ale educației fizice în învățămîntul superior" și „Preocupări pentru obținerea marilor performanțe în cluburile sportive universitare". La 25 octombrie, pe stadionul „1 Mai" va avea loc o amplă manifestare sportivă organizată în cinstea semicentenarului, cu participarea a 3000 sportivi — studenți din centrul nostru universitar.*

Sărbătorind 50 de ani de existență de la înființarea Institutului politehnic timișorean, sportivii, cadrele didactice de specialitate și activul obștesc al clubului urmăresc realizarea unei cît mai bune pregătiri profesionale și sportive, întru îndeplinirea vechiului dicton sportiv: „Una-i «Poli» și-aia-i prima".

Violeta ANTONIU

— RUGBY —

CARNET LA ZI

• Rugbyul românesc a avut în persoana regretatului prof. Gh. Tanoviceanu un pionier al sportului cu balonul oval. Prezent mai bine de 5 decenii în activitate, ca jucător sau ca înflăcărat susținător al sportului îndrăgit, Gh. Tanoviceanu s-a bucurat de multă prețuire în țară, ca și peste hotare.

Pentru a-i cinsti memoria, prietenii, foștii colegi de echipă au hotărît să inițieze *„Trofeul prof. Gh. Tanoviceanu"*, rezervat echipelor de juniori în XV din Capitală. Trofeul-challenge perpetuu se dispută începînd cu actuala ediție a campionatului de juniori.

De notat că decernarea trofeului va fi condiționată de trei factori: disciplina pe teren, jocul cel mai tehnic (folosind totodată cele mai moderne combinații tactice) și eficacitatea — realizată însă, în principal, prin „essai"-uri și „drop"-uri.

• Un S.O.S. din Medgidia! Ni-l transmite tovarășul *Neagu Popa*, președintele secției de rugby a asociației sportive Cimentul. În numele tuturor rugbyștilor din secție deplînge faptul că: conducerea asociației intenționează să desființeze echipa! Motivul — lipsa de fonduri. Datorită obstrucției financiare la care a fost supusă echipa Cimentul Medgidia n-a putut face deplasarea la Birlad, în prima etapă a campionatului.

Echipă cu tradiție în rugbyul nostru, care activează de aproape 15 ani, Cimentul Medgidia s-a situat întotdeauna printre fruntașele diviziei B seria a II-a, fiind prezentă și în calificarea pentru „A". Așadar, nu-i vorba de o echipă oarecare.

• Consemnăm un eveniment deosebit: *afilierea primei secții de rugby aparținînd unui liceu de cultură generală.* Este vorba de Liceul „Aurel Vlaicu" din București. Sport cu mulți adepți în acest liceu, rugbyul este prezent de cîțiva ani încoace în calendarul asociației sportive, printr-un campionat la care participă 7 echipe. Cu sprijinul conducerii liceului (director, prof. Nicolae Ionescu) și al președintelui secției (prof. Ioan Dan), activitatea rugbystică de aici se diversifică continuu, aproape la nivelul fiecărei clase. Și un ultim amănunt: la Liceul „Aurel Vlaicu" au făcut primii pași în rugby *Onuțiu, Miclescu, Simion, Zamfir, Baba, Donișan, Mihalache*, astăzi jucători divizionari și chiar sportivi de lot. Salutăm apariția acestui puternic nucleu rugbystic școlar, căruia îi dorim multe succese!

UN PRIM TEST REUȘIT

La o săptămînă distanță de plecarea la Rovigo, lotul reprezentativ de rugby a susținut joi după-amiază, pe stadionul din șoseaua Olteniței, un prim meci de verificare la două buturi. Partenera: o combinată Constructorul — Sportul studențesc plus... restul lotului. Antrenorii A. Teofilovici și P. Cosmănescu au început jocul cu următorul „15": Dinu, Iorgulescu, Baciu — Șerban, Țuțuianu — Pop, Răscanu, Fugigi — Mateescu, Giugiuc — Braga, Nica, Dragomirescu, Teleașă — Durbac.

Rezultatul a fost favorabil lotului, cu 6—3 (3—3); realizatori: Teleașă în min. 6 — o încercare pornită de la Braga, a cărui șarjă a angajat întreaga linie de trei-sferturi — și Mateescu, în min. 51 — un „drop" din apropierea liniei de 22, respectiv Marinescu, prin transformarea unei lovituri de pedeapsă în min. 23.

În limii mari, se poate aprecia ca reușit acest prim test al „tricolorilor", ca un prilej de a asigura o mai bună legătură între compartimente. Toți selecționabilii — fără excepție — au manifestat multă poftă de joc (ca și partenerii lor), evidențiindu-se prin mobilitate și fantezie. Singurul repros ce i-am putea face jucătorilor din lot este acela că n-au căutat să evite aglomerările, ceea ce a determinat gîtuirea multor ocazii de finalizare.

În orice caz, testul de ieri a confirmat utilitatea prezenței în lot a unor jucători ca Nica, Braga, Mateescu, Șerban, Țuțuianu, Dinu și Baciu (de la echipa adversă Nicolescu, Marinescu, Florescu și Iftimie).

Așteptăm ca viitorul meci test, de duminică, cu Steaua și Grivița Roșie, să ofere prilejul de a consemna jocul lucid, constructiv al tuturor selecționabililor.

— HANDBAL —

SERIA DERBY-URILOR CONTINUĂ...

Termenul a devenit — se pare — consacrat, așa încît îl vom utiliza din nou, încercînd să prefațăm unul dintre cele mai importante jocuri ale campionatului masculin de handbal. Deci, „toamna fierbinte" a handbalului nostru ne oferă sîmbătă un nou spectacol de gală, cu protagoniști de marcă, cu tradiții frumoase și, în special, cu speranța că vom asista la o confruntare abundentă în subtilități tehnice și tactice și nu în... altceva. Este vorba — probabil amatorii de handbal au și ghicit — de meciul în care vor încerca să-și valorifice calitățile două echipe cunoscute nu numai pe plan intern: UNIVERSITATEA BUCUREȘTI și STEAUA.

Pozițiile lor în clasament le recomandă ca atare, iar componența loturilor respective — în special la Steaua — ne face să nutrim speranța că partida va putea, de această dată, să fie numită derby-ul campionatului. Studenții, care au început sezonul destul de neconcludent, și-au revenit mai repede decît sperau chiar și suporterii lor și după cîteva victorii consecutive (sînt neînvinși de 5 etape!) au preluat șefia clasamentului într-o notă de surprindere generală. Atunci, după etapa a VI-a, s-a spus că apariția lor pe firmamentul clasamentului va fi meteorică. Dar, în ciuda acestor pesimiste (pentru ei, firește...) previziuni, elevii antrenorului E. Trofin au prins gustul primului loc pe care l-au menținut cu fermitate. Vor fi obligați la acest lucru sîmbătă după amiază? Greu de presupus. Echipa are în Orban un portar care a făcut... minuni în ultimele etape, beneficiază de revenirea în formă a lui Bădău, un excelent — atunci cînd vrea — conducător de joc și, în plus, numără printre jucători cîteva elemente bine cunoscute: **Chicidi, Voinea, Paraschiv, Costache II, Schuman, Ștef, Chircu.** Un mănunchi de handbaliști cu certe perspective (unii dintre ei) sau cu o mare experiență de joc (doar cîțiva).

De partea cealaltă, Steaua, campioana țării, formație care este în căutarea unei cadențe de joc și a unei omogenități în apărare — calități ce-i asigurau altădată renumele de mare echipă. În prezent, Steaua nu joacă slab. Dar, repetăm, nu mai are alura unui team invincibil, a cărui siguranță în joc să-i asigure depășirea comodă a momentelor dificile atît de frecvente în handbal. În această situație, orice fisură devine periculoasă și victoriile se conturează greu. Iată de ce credem că sarcina lui Gruia, Gațu, Goran, Birtolom, Speck, Marinescu, Coasă, Dincă nu este de loc ușoară în meciul de sîmbătă. Cu atît mai mult cu cît — cum bine spunea chiar antrenorul acestei echipe **Cornel Oțelea** — Universitatea este o formație de elan, de fantezie.

Există, așadar, premise pentru un joc de mare spectacol. Acesta cu condiția ca jucătorii (și nu numai ei!) să-și lase, măcar acum, nervii la vestiare!

— c. a. —

— CICLISM —

„Cupa Gabrovo" a revenit juniorilor români

La această nouă ediție, competiția bilaterală pe echipe dintre **reprezentativele de juniori ale României și Bulgariei** — desfășurată la Gabrovo — a fost cîștigată, ca și anul trecut, de români. Concursul s-a limitat la o singură etapă de munte (cu escaladarea în principal a virfului Stoletov) și ea a demonstrat **omogenitatea formației române** (antrenor dr. Ion Dorgo, Tg. Mureș). Juniorii noștri au ocupat locurile: II — **N. Gavrilă**, III — **T. Drăgan**, IV—V. Budea, VI — Cr. Camer, VII—V. Hota, VIII—P. Dolofan, X — V. Pascale și XI—C. Hîrjescu.

„Omniumul revanșei"

Printre ultimele reuniuni programate pe velodrom s-a înscris și tradiționalul concurs **revanșă a unor probe din cadrul finalelor campionatelor naționale.** Acum, am asistat la un omnium redus, alcătuit dintr-o probă cu **adițiune de puncte** și alta de **eliminare.** În prima, tranșată în două manșe, victoriile au revenit lui M. Ioniță (25 p — un tur avans) și M. Ferfelea (19 p). La eliminare s-a impus Gh. Tudor (Steaua), care a cîștigat cu un tur **avans** față de cellalți adversari. În **clasamentul general** al celor două probe, pe primul loc s-a situat Marin **Ioniță** (Dinamo) 7 p, urmat la diferențe minime de Marin Ferfelea (Steaua) 8 p și Fl. Negoescu (Steaua) 9 p.

Participare bogată la „Cupa Brăilei"

40 de cicliști și-au disputat întîietatea de-a lungul a trei „reprize" în cadrul popularei întreceri „Cupa Brăila". După disputarea cursei de 70 km — cîștigată de N. Gavrilă — și a unui contratimp individual (loc I C. Hîrjescu), a avut loc ultima etapă — **circuit în orașul Brăila,** însumînd 39 km. Cea din urmă confruntare a fost aprigă (41,8 Km/h). Primul a trecut linia de sosire **Cristian Camer** (55:52), iar la o secundă i-a urmat Vasile Budea. Pe locul al III-lea s-a situat Ion Gavrilă (56:07), în fruntea unui pluton de 10 alergători. Iată și **fruntașii clasamentelor generale: individual** — 1. **Cr. Camer (Brăila I)** 3 h 15:12, 2. C. Hîrjescu (Brăila I) 3 h 15:19, 3. V. Budea (Dezrobirea Brașov) 3 h 15:25. **Echipe: 1. Brăila I** 9 h 47:09, 2. Dezrobirea Brașov 9 h 50:44, 3. Steaua—Olimpia 9 h 51:32.

Start în sezonul de ciclocros

Ca de obicei, ultimul act al sezonului îl va constitui ciclocrosul. **Inceputul** îl va face **concursul programat duminică,** de la ora 9, la stadionul Voința. Urmează: 25.X. „Cupa Steaua", 1. XI. „Cupa școlii sportive nr. 2", 8.XI.: „Cupa Olimpia", 15.XI: „Campionatul Capitalei", 22.XI: Finala campionatului național și 29.XI: „Cupa 13 Decembrie".

— TENIS DE MASĂ —

ULTIMUL TABLOU AL „CUPEI ROMÂNIEI"

Cea de a doua ediție a competiției de tenis de masă dotată cu trofeul „Cupa României" va fi găzduită în acest an la Brașov. Întrecerile încep azi, dimineață, în sala Armatei. Vor fi prezente opt selecționate de județe, șase (Hunedoara, Satu Mare, Brașov, Buzău, Dolj, Sectorul VI — București) fiind calificate în urma etapei de zonă, celelalte două formații, reprezentativele județelor Cluj și Arad sînt finalistele primei ediții.

În cadrul unei întîlniri între selecționatele dintre două județe se vor juca 15 partide: cîte una de simplu junioare, simplu juniori, dublu mixt-juniori, dublu fete, dublu băieți, cîte două de dublu mixt seniori și cîte patru de simplu senioare și simplu seniori.

La start vor fi prezenți majoritatea fruntașilor sportului cu mingea de celuloid, avînd cap de afiș pe maestra emerită a sportului Maria Alexandru. Spunem majoritatea pentru că, de pildă, Eleonora Mihalca va fi absentă. În faza de zonă de la Sibiu, reprezentativa județului Timiș (care a cuprins și pe Mihalca) a fost învinsă de formația Hunedoarei și a părăsit competiția. De asemenea, nu va juca nici Carmen Crișan, proaspătă studentă la facultatea de chimie industrială, tînăra noastră jucătoare fiind în curs de transferare de la C.S.M. Cluj la Politehnica București. Aceasta însă nu va scădea din importanța întrecerilor și, ținînd seama de miza jocurilor, se așteaptă, atît la fete cît și la băieți, ca meciurile să fie viu disputate.

— ȘAH —

DEBUTANȚII — SAREA FINALEI

Ni se promite una dintre cele mai palpitante finale din istoria campionatelor naționale de șah. Un turneu cu ȘASE DEBUTANȚI!

Scepticii ar putea strîmba din nas, obiectînd că forța concursului scade. Optimiștii (sîntem tentați să spunem, realiștii), în schimb, exultă, gîndindu-se că o asemenea infuzie de elemente noi creează în afara sporului evident de interes, premisele unei lupte sportive mult mai vii, mai aprige, mai deschise. Noii veniți își vor apăra șansele cu ardoare, vor încerca să forțeze porțile greu ferecate ale consacrării.

Să-i cunoaștem.

Capul de afiș este, indiscutabil, elevul din Tecuci, MONEL TRATATOVICI (18 ani), unul dintre cei mai talentați juniori români. Anul acesta s-a clasat pe locul I—IV într-un puternic turneu din Cehoslovacia rezervat celor de-o vîrstă cu el. Jucător agresiv, combinativ, a reușit în semifinala de la Bacău să-l elimine pe Mititelu, învingîndu-l într-o partidă decisivă chiar în ultima rundă.

Fostul campion național de juniori, MIHAI GHINDA (21 ani), luptă acum pentru titlul seniorilor. El a avut o ascensiune poate mai lentă decît se aștepta, dar — în schimb — sigură. Ghindă se va putea număra printre fruntașii finalei.

DORIN BENA (24 ani), proaspăt absolvent de facultate, are meritul de a se fi calificat în cea mai grea grupă semifinală, la București, înaintea unor mari specialiști ai turneelor eliminatorii: Reicher, Drimer, Mișu Rădulescu.

Inginerul timișorean NEBOIJA ILIJIN (28 ani) este un jucător cu stagii în campionatele pe echipe. Îl cunoaștem ca pe un adept al stilului combinativ, mare amator de atacuri. Sigur că va juca așa și în finală.

Arădeanul ALFRED KERTESZ (26 ani), vechi luptător de semifinale, reușește — în sfîrșit — să treacă un prag foarte greu. În grupa sa nu s-au calificat Nacht și Suta.

Veteranul debutanților este bucureșteanul IONAS SOLOMONOVICI (36 ani), jucător cu rezultate contradictorii. A cîștigat, în cariera sa destul de lungă, partide strălucite la maeștri celebri, a pierdut la iluștri necunoscuți. Este, probabil, cel mai... periculos dintre toți participanții la finală.

Oricum, îi vom urmări cu mult interes. **(V. CH.).**

— BOX —

15 REUNIUNI LA TURNEUL FINAL AL CAMPIONATELOR NAȚIONALE

• S-au fixat datele turneului final al campionatelor naționale. În zilele de 28, 29, 30 și 31 octombrie vor avea loc eliminatoriile, de la ora 15 și ora 19. La 1 și 2 noiembrie sînt programate sferturile de finală, la aceleași ore. În ziua de 3 noiembrie se vor disputa semifinalele, tot în două reuniuni (ora 15 și ora 19), iar finalele campionatelor vor avea loc în ziua de 5 noiembrie, de la ora 19. Ringul va fi instalat în sala Floreasca. Vor oficia următorii arbitri din provincie: I. Boamfă (Brașov), D. Sakács (Cluj), D. Krauser (Timișoara), P. Mihelfi (Oradea), A. Rișat (Constanța), M. Voiculescu (Craiova), I. Ștefan (Galați), D. Bocîrnea (Brăila), Gh. Enescu (Ploiești), O. Orban (Tg. Mureș). Programarea arbitrilor bucureșteni se va face luni seara, cu prilejul ședinței Colegiului central.

• Buletinul nr. 3 al Comisiei de organizare a campionatelor europene de box (tineret) precizează că la întreceri pot participa pugiliști născuți între 8 noiembrie 1949 și 8 noiembrie 1953. Prevalîndu-se de această posibilitate, federația de specialitate a decis ca boxerul Ion Györfi să ia parte la C.E.

• În zilele de 17 și 19 octombrie selecționata de juniori-tineret Voința va întîlni, la Brăila și la Galați, o echipă similară din Bulgaria.

• Duminică, de la ora 10, se va disputa ultima reuniune din cadrul campionatului Capitalei, prilej cu care se vor decerna titlurile de campioni. Gala va avea loc la Casa de cultură a tineretului (sectorul 4, str. Turturele).

— OINA —

După naționalele de la Cîmpulung

DISPROPORȚII ÎNTRE REZERVE ȘI TITULARI

Partidele finale ale recentului campionat național de oină, care s-a disputat în frumosul oraș Cîmpulung Muscel, au scos în evidență jocul superior al echipelor din eșalonul secund, care s-au apropiat — spre deosebire de edițiile anterioare — de nivelul formațiilor de prim rang. Astfel, Celuloza Călărași, Tricolorul Baia Mare, Viață nouă Olteni (Teleorman) au dat o puternică replică adversarelor lor mai experimentate. Chiar și la Constructorul Galați, formație înființată anul acesta de către cunoscutul arbitru Ion Petre, s-a observat un salt calitativ înregistrat într-o scurtă perioadă de timp, de la faza de zonă pînă la finala de la Cîmpulung.

În schimb, evoluția principalelor candidate la tricourile de campioni a nemulțumit, fiind clar că ele traversează o perioadă de declin, pricinuită de absența unor titulari din garniturile standard, C. P. București, Dinamo Băneasa și Biruința Gherăești (Neamț) — clasate în această ordine în campionat — n-au mai funcționat ca niște formații bine asamblate. Acest fapt a putut fi mai bine observat la „bătaia" mingii, unde înlocuitorii jucătorilor de bază au fost loviți cu destulă ușurință. Astfel, dinamoviștii V. Forțu și Gh. Prodan nu l-au putut suplini cu succes pe I. Văduva și I. Boldu, care au sosit mai tîrziu la concurs. V. Tudoroancea și I. Gruianu, folosiți pe rînd de antrenorul emerit Al. Rafailescu (C.P.B.) nu s-au ridicat la valoarea mărginașului V. Gălățeanu (accidentat). De asemenea, micuțul C. Zlătaru (Biruința) a fost un simplu figurant pe postul care juca I. Mihoc, care n-a putut efectua deplasarea.

Inferioritatea rezervelor a avut mai multe implicații. Oniștii mai slab pregătiți au fost utilizați, normal, pe culoarul de ducere, mai puțin solicitat în joc. Acest lucru a necesitat o mișcare pe posturi, care s-a repercutat în randamentul scăzut din reprizele la prindere.

Prin urmare, rezervele nu s-au integrat în jocul de ansamblu al echipelor respective, ceea ce denotă că instructorii și antrenorii nu acordă atenția cuvenită pregătirii tuturor jucătorilor. Această lipsă de preocupare pentru alcătuirea unui lot numeros de jucători, de forțe sensibil egale, n-a rămas fără urmări...

Tr. IOANIȚESCU

— Baschet —

STEAUA — CÎȘTIGĂTOARE A „CUPEI DE TOAMNĂ"

Finala „Cupei de toamnă", competiție organizată de comisia de baschet a municipiului București pentru echipele din Capitală, s-a încheiat cu victoria formației Steaua care, în partida decisivă, a dispus de Dinamo cu 92—85 (35—30). Întrecerea a constituit o bună verificare a celor două echipe care se află în preajma întîlnirilor din cadrul „C.C.E." și „Cupei cupelor". Cei mai buni jucători: Pașca, Savu, Dimancea de la Steaua, respectiv Albu.

F. SIMION — coresp.

— SPORTUL stimulează ÎNVĂȚĂTURA —

(Urmare din pag. 1)

Experimente asemănătoare, — cu reușite depline — ne-au fost semnalate și în numeroase alte școli. Iată unul de dată mai recentă.

Aparține conducerii și colectivului de profesori de la Școala generală nr. 30 din cartierul bucureștean Tei. O școală cu peste 1000 de elevi, în marea lor majoritate practicanți ai sportului. Există aici o puternică tradiție în organizarea unor campionate pe clase, la fotbal și handbal, disciplinele cele mai îndrăgite. Campionate cu zeci de echipe, care asigură continuitatea activității sportive nu un trimestru, ci un an întreg.

Peste valoarea inițiativei în sine interesează însă altceva și anume faptul că în echipa fiecărei clase nu sînt promovați decît elevii cei mai buni la învățătură, indiferent de argumentele lor sportive. Măsura, respectată cu toată strictețea, atît de către unul dintre directorii școlii, **prof. Cornel Stănescu,** cît și de diriginții claselor, se dovedește salutară. Vă imaginați cît de greu îi este unui elev pasionat de fotbal sau handbal să treacă pe „banca rezervelor" pentru că a primit o notă de 4, 5 sau de 6, mai ales că pînă la obținerea altora — de la 7 în sus — accesul chiar și la antrenamente este oprit...

S-a declanșat astfel, la Școala generală nr. 30, o veritabilă bătălie pentru obținerea de note bune, care angajează deopotrivă pe toți elevii. O bătălie menită să elimine tendința către superficialitate în pregătirea școlară a unor elevi, mediocritatea, lipsa de disciplină. Este o bătălie în care conducerea școlii, colectivul de profesori, nu înțeleg să facă nici o concesie...

— VOLEI —

În preajma startului în divizia A

LOTURILE ECHIPELOR FEMININE

Sfîrșitul săptămînii aduce o nouă ediție a campionatelor naționale de volei, divizia A. Prezentăm astăzi cititorilor noștri loturile pe care echipele feminine le aliniază la start.

PENICILINA IAȘI: Aurelia Căunei, Ana Chirițescu, Florentina Itu, Viorica Binchei, Carolina Nan, Lucia Dobrescu, Marilena Cîrțan, Ana Zabara, Mioara Stănculescu, Doina Dobrescu, Nadia Brumă. Antrenor **Nicolae Roibescu.**

DINAMO BUCUREȘTI: Lia Iliescu, Helga Bogdan, Mariana Popescu, Alexandrina Constantinescu, Elena Gheorghescu-Novac, Margareta Șorban, Lucia Zeteș, Emilia Stoian, Marilena Lazăr, Doina Ioneci. Antrenor **Gheorghe Constantinescu-antrenor emerit.**

RAPID BUCUREȘTI: Eugenia Rebac, Florica Tudora, Marta Szekely, Mariana Baga, Constanța Bălășoiu, Leontina Mateș, Mioara Florescu, Marinela Olteanu, Petra Stoica, Iuliana Paul, Olimpia Ionașcu. Antrenor **Davila Ploconi.**

UNIVERSITATEA TIMIȘOARA: Doina Vințan-Coste, Ecaterina Gere, Ioana Popescu, Maria Olaru, Doina Manea, Rodica Popa, Marina Dobîrtă, Mariana Wolf, Doina Puicon, Maria Dobrogeanu, Brigitte Wolf, Doina Gheciov, Elena Țopa, Tamara Dobrovolschi, Adriana Popa. Antrenor prof. **Dorin Jitaru.**

FARUL CONSTANȚA: Ada Anghel, Doina Biji, Aurelia Șchiopu, Viorica Lutsch, Cristina Niță, Maria Matei, Angela Morolanu, Alexandrina Focșa, Liliana Pașca, Maria Cojocaru, Ana Maria Moșneagu, Valerica Stoian. Antrenor. prof. **Ion Cristian.**

MEDICINA BUCUREȘTI: Elena Pandrea, Marcela Costea, Gabriela Popa, Eva Klein, Carmen Bărbulescu, Ruxandra Drăgolici, Hripsine Ceamurlan, Ștefania Ololanu, Venera Zaharescu, Loreta Sudacevschi. Antrenor prof. **Nicolae Humă.**

I.E.F.S. BUCUREȘTI: Carmen Marinescu, Cornelia Cîrstoiu, Margareta Vocilă, Maria Cengher, Marcela Pripiș, Magda Kovacs, Georgeta Gergeli, Renata Pop, Sabina Găman, Elisabeta Nodea, Maria Lenard, Luxa Ghiță, Constanța Efrim. **Antrenor prof. Gheorghe Moise.**

COMBINATUL POLIGRAFIC BUCUREȘTI: Angela Ionescu, Irina Bădulescu, Anuța Călin, Ileana Dulău, Rodica Rădulescu, Stela Totoreanu, Ecaterina Crăciun, Elena Covaci, Rodica Hălmăgeanu, Elena Florea, Laura Cocuzel, Mariana Dîngă. Antrenor prof. **Eugen Scariat.**

CEAHLĂUL PIATRA NEAMȚ: Iulia Popa, Ana Gheorghe, Ana Zota, Ana Mănescu, Adriana Albiș, Tereza Viruzab, Victoria Andronic, Mioara Fenechiu, Luiza Moraru, Lela Pascal, Tatiana Pocasin, Ana Comaroni, Carmen Zaharescu, Elisabeta Asanei, Elena Lupu. Antrenor prof. **Constantin Hincu.**

C.S.M. SIBIU: Mariana Cloțean, Mariana Duică, Marcela Motronea, Elena Oprița, Livia Pavel, Cristina Popa, Maria Sămărghitan, Heidrun Schunn, Felicia Stanciu, Margareta Vasiu. Antrenor prof. **Gh. Bodescu.**

UNIVERSITATEA CLUJ: Rodica Marcu, Doina Meseșan, Dorica Meseșan, Ileana Tabără, Ana Dan, Rodica Scurai, Ligia Opreanu, Doina Ciocu, Emilia Moga, Georgeta Sorici, Elisabeta Keller, Violeta Roșu, Florica Pătlăgică. Antrenor prof. **Ion Cebuc.**

UNIVERSITATEA CRAIOVA: Elena Albu, Steliana Amărăsteanu, Cornelia Bunescu, Constanța Burlacu, Margareta Lepădatu, Sorina Marinescu, Felicia Paraschivescu, Eugenia Purdea, Timotelia Zamfir, Elena Rusu, Maria Costea, Lucia Iureș, Paula Banghinnov. Antrenor prof. **Paraschiv Mantea.**

— HOCHEI —

(Urmare din pag. 1)

motive, deloc neglijabile. Primul este legat de componența lotului. O bună parte din vechii hocheiști din Miercurea Ciuc au abandonat activitatea competițională (Iuliu Szabo, E. Antal, C. Antal, Vacar, Balint), prin aceasta reducîndu-se evident forța și bagajul de experiență al echipei. Apoi, anul acesta lotul nu a beneficiat, ca în anii trecuți, de o pregătire corespunzătoare pe gheață, întreaga echipă fiind prezentă — în dorința de a suplini această lipsă — de la 19 septembrie la București, unde s-au efectuat, pînă în prezent, 22 de ore de antrenament specific.

În ciuda acestor elemente de debut nu tocmai optimiste, antrenorul principal așteaptă cu încredere sezonul. Masiva infuzie de tinerețe și prezența în lot a unor hocheiști consacrați (Pop, Bașa, Csiszer, Kraus, Jere, Oswath) asigură formației un echilibru care o înscrie și anul acesta în cursa pentru supremație. Carențele manifestate de unii dintre jucători în direcția tehnicii patinajului și a controlului pucului sînt lucruri — apreciază antrenorul Pușcaș — remediabile pe parcurs.

Iată acum și lotul pe care-l va alinia Avîntul Miercurea Ciuc în noul campionat: **Rus, Boghian (portari), Pop, Daniel, Tamaș, Andrei II, Fullop (fundași), Bașa, Ballo, Jere, Csiszer, Kraus, Baka, Csedő, Mikloș, Oswath, Deneș, Burian (atacanți).** Pe acești 18 jucători se reazemă speranțele înfocaților suporteri din „orașul hocheiului"...

STUDENȚII BUCUREȘTENI LA PRIMUL ANTRENAMENT

Înapoiați recent dintr-un turneu de pregătire efectuat în Cehoslovacia, jucătorii echipei bucureștene I.P.G.G. au făcut ieri seară primul antrenament pe gheața patinoarului „23 August". Antrenorul ȘT. IONESCU ne-a furnizat unele amănunte legate de antrenamentele și jocurile disputate de echipa sa în localitatea Hodonin. Studenții au susținut patru întîlniri (Dukla Hodonin — de două ori — Slovan Hodonin, T.J. Gottwaldov) pe care le-au pierdut. În general, echipa nu are încă omogenitate, lucru care nici nu-i de mirare, ținînd seama de faptul că lotul s-a reîmprospătat serios. În afară de aceasta s-au mai manifestat unele defecțiuni în organizarea sistemului defensiv. În schimb, antrenorul Ionescu se arată mulțumit de nivelul pregătirii fizice atins de jucătorii săi. Dar — pentru că tot a venit vorba — iată și jucătorii care vor evolua în acest sezon sub culorile clubului bucureștean: **Nedelcu, Sofian (portari), Florian, Vasiliu, Barbu, Bălăneanu, Pană, T. Viorel, Nuțu (fundași), Iulian, Constantinescu, Ion Marian (fost la Agronomia Cluj), Vlad I, Vlad II, Rociu, Mantea, Niță, Ipeghian, Malehin, Voinea (atacanți).** Cu acest efectiv, I.P.G.G. are toate șansele să concureze cu mai mult succes la ocuparea unui loc în partea superioară a clasamentului.

MODESTIA ȘI AMBIȚIA JUCĂTORILOR DIN GHEORGHIENI

Promovată anul acesta în „marea familie" a hocheiului românesc, echipa Avîntul Gheorghieni începe — după cum mărturisea antrenorul LADISLAU KARDA — campionatul cu aspirații modeste. Pregătirea pe gheață a fost destul de sumară (doar de la 1 octombrie) iar promovarea cu curaj a unor elemente tinere (dar talentate) nu sînt de natură să asigure acestei formații un debut promițător. De altfel, extrem de lucid, antrenorul Karda apreciază că după primul tur echipa sa va ocupa ultimul loc. După aceea însă... Ambiția și dorința de afirmare a întregii formații (vor conta serios în luptă și dorința de a evita locul „fatal" — VI) s-ar putea materializa. Iată-i și pe ambițioșii jucători ai orașului unde se desfășoară o rodnică activitate hocheistică: **Szabo, Gergely, Hoos (portari), Cherciu, Todor II, Lenart II, Todor I, Gyorgy I, Varadi (fundași), Kemenessy II, Kemenessy I, Gyorgy II, Farcaș, Szasz, Csiki, Lenart I, Malnassi (atacanți).** După cum se poate vedea, o echipă foarte... „familială"!

DE LA I.E.A.B.S.

Pentru meciul de fotbal Steaua — Politehnica, din cadrul celei de a 7-a etape a campionatului categoriei A, care va avea loc mîine pe stadionul 23 August, biletele de intrare s-au pus în vînzare la casele din str. Halelor nr. 5, agenția Loto-Pronosport din calea Victoriei nr. 2, precum și la casele de la stadioanele Giulești, Dinamo, Republicii și 23 August.

★

Pentru spectacolul demonstrativ de patinaj artistic care va avea loc sub cupola patinoarului acoperit 23 August în zilele de 17—18 octombrie a.c., biletele de intrare s-au pus în vînzare la casa de la bircul de informații CNEFS din str. Vasile Conta nr. 16, la agenția Loto-Pronosport din calea Victoriei nr. 2, precum și la casa patinoarului acoperit 23 August, care este deschisă între 8—20.

— FOTBAL —

PRIVIRE RADIOGRAFICĂ ASUPRA CAMPIONATULUI

DUPĂ 6 ETAPE...

A trecut meciul cu Finlanda, iar mîine se reia campionatul diviziei A, competiția cea mai importantă a fotbalului nostru, menită, printre altele, să ne pregătească tricolorii pentru următorul lor joc oficial, cu Țara Galilor, la 11 noiembrie.

Așadar, divizia A reintră în drepturi. Ce ne-au arătat, însă, cele șase etape consumate pînă acum? Ce concluzii ne sînt permise, la ora aceasta, cînd întrecerea nr. 1 a țării și-a derulat, iată, o cincime din numărul total al partidelor?

Un nou duel U.T.A.-Dinamo București?

Avînd cinci „provinciale" în fruntea plutonului (după etapa a IV-a) și trei (după etapa a V-a), clasamentul s-a mai restructurat în duminica următoare, oferindu-ne un lider bucureștean, în persoana echipei Dinamo, pornită tare din start, dar stopată vremelnic din cursă în etapele III și IV, cînd a pierdut puncte la Politehnica Iași și Progresul. Revenindu-și la timp, principala furnizoare de elemente pentru formația reprezentativă, **Dinamo București** a recuperat și a trecut apoi la conducere, talonată de **U.T.A.**, campioană „en-titre" și... executanta lui Feijenoord, **Politehnica Iași** — în frumos progres față de ediția precedentă — și **Universitatea Craiova**, o echipă mai mereu prezentă în... fața cînd este vorba de campionat, dar cu o comportare submediocră cînd ne reprezintă peste hotare (vezi evoluția ei în Campionatul balcanic, ca și în actuala ediție a Cupei europene a tîrgurilor).

Vom urmări, așadar, în perspectiva luptei pentru titlul național, un duel U.T.A.—Dinamo, cum ne-a mai oferit de altfel, campionatul ediției 1968—1969? Este posibil, dată fiind valoarea și capacitatea de luptă a acestor două echipe, dar, totuși dificil de stabilit de pe acum, cînd, așa cum spuneam, competiția s-a epuizat doar o cincime din meciuri și cînd alte pretendente autorizate, ca **Rapid** și **Steaua**, nu sînt prea departe de lider.

Trecînd, tot fugar, deocamdată, la cealaltă zonă a clasamentului, să reținem prezența „feroviarelor" din **Cluj** și **Timișoara** pe ultimele două locuri (un fapt previzibil) și a echipelor **Jiul** și **Dinamo Bacău** pe locurile XII și XIII, ambele, altădată, fruntașe.

Știm, și echipele au o vîrstă. Ne-au demonstrat-o, de-a lungul anilor, Real Madrid, Internazionale, A.C. Milan, Anderlecht, Manchester United și Benfica, ca să ne folosim doar de exemplele cele mai elocvente. Nu-i, însă, cazul cu Jiul și Dinamo Bacău, care n-au nici loturi „bătrîne" și nici n-au trecut, ani în șir, prin încercări fizice și psihice de natură să le epuizeze înainte de termen. Și, dacă în situația Jiului ar putea intra în discuție problema schimbării de antrenori și deci a unei (deocamdată) neadaptări reciproce, între antrenor și jucători, în cazul echipei Dinamo Bacău lucrurile se schimbă, chiar dacă susnumita formație activează încă fără „vioara I", Emerich Dembrovschi. Pentru că, iată, elevii antrenorului Valeriu Neagu sînt irezistibili la domiciliu (nici o înfrîngere, golaveraj 8—0), pierzînd totul la scor (golaveraj 4—10) cînd evoluează „afară".

Firește, și în cazul formațiilor aflate acum în situație critică, timpul nu e trecut, ele putînd să înregistreze ameliorări în clasament, dacă vor demonstra schimbări și în comportament.

15 goluri în 48 de partide

Unde nu-i prea devreme să discutăm ceva mai pe larg este la capitolul EFICACITATE, o problemă-cheie a jocului, mereu dezbătută, dar deseori punctată cu opinii contradictorii. Să vedem mai întîi ce ne spune campionatul nostru după șase etape sub aspect cifric: 16 goluri (în etapa I), 17 (et. a II-a), 20 (et. a III-a), 21 (et. a IV-a), 23 (et. a V-a), și 18 (et. a VI-a) — în total 115 goluri realizate de cele 16 echipe, în 48 de partide, și o medie de 2,36 pe etapă.

E mult? E puțin?

Cunoscînd unele clasamente la temă — cu Luxemburgul pe poziția I, țară cu media de goluri cea mai mare din Europa, și cu Italia și R. F. a Germaniei pe ultimele locuri — nu vom cădea și noi în greșeala acelora care apreciază calitatea unui soccer numai în funcție de numărul golurilor înscrise într-un campionat. „S-au înscris multe goluri, asta e important și... spectaculos" — spun aceștia, omițînd că o medie de 2,39 poate fi caracterizată ca bună, dacă întrecerea este „tare", dacă echipele se apără „ca la carte"; poate fi, însă, calificată cu „nesatisfăcător", în situația în care lucrurile stau invers.

De pe această poziție, privind problema eficacității și cunoscînd realitățile fotbalului nostru (ale cărui prime succese internaționale, la nivelul unor echipe de club, precum și acela al reprezentativelor, trebuie consolidate în timp), vom nota, deocamdată, CU INSUFICIENT realizările în materie de eficacitate după consumarea a șase etape de campionat. Căci, iată, lidera clasamentului, **Dinamo București**, nu și-a pus încă la punct apărarea, primind doar cu un gol mai puțin decît a încasat C.F.R. Timișoara (!) și apelînd, acum, pentru a o întări, la serviciile unui fost jucător, l-am numit pe Nelu Nunweiller, în vîrstă de 35 de ani, plecat cam de mult de la echipă, de asemenea, **Rapid**, o formație cu veleități, marchează doar 3 goluri în 6 etape. Dar cu exemple de felul acesta — grăitoare în privința potențialului real — am putea continua...

Ce mai trebuie făcut?

Cu sau fără Nelu Nunweiller, cu sau fără Dembrovschi, desigur ambii piese de preț, **nu putem ajunge la echipe complete, echilibrate, cu forță de joc** și în ultimă analiză, nici la eficacitatea dorită, **dacă ele nu folosesc o organizare și o mișcare corespunzătoare în teren, în ambele faze, de atac și de apărare.** Unele progrese la capitolul organizarea jocului, dispunerea jucătorilor în teren sînt vizibile la aproape toate echipele noastre divizionare. Mai toate formațiile la care ne referim utilizează un mijlocaș defensiv în fața apărării imediate (prevăzută cu un „libero" fix sau alternativ), mai toate echipele își susțin ofensiva cu jucători din liniile dinapoi, mai ales atunci cînd evoluează „acasă". **Foarte puține, și nici acestea în mod constant, desfășoară, însă, un joc bine gîndit, variat, prin folosirea rațională a întregului spațiu de joc.** În toate timpurile, dar mai ales azi, în epoca apărărilor aglomerate, jocul pe aripi a constituit o cerință. Cu toate acestea, neînvățînd din concluziile evidente ale lui El Mundial, marea majoritate a echipelor noastre desconsideră zonele laterale ale terenului, prezentînd „formule" fără aripi de meserie și nici false, manifestînd predilecție pentru jocul înghesuit pe centru, cu mingi centrate înalt, de cele mai multe ori sortite eșecului din cauza însemnatei doze de hazard pe care o conține o asemenea manieră. Sînt erori tactice evidente, săvîrșite nu o dată de formațiile noastre **Dinamo București** (în jocul cu Progresul), **U.T.A.** (cu Steaua), **Politehnica Iași** (cu Rapid), **Petrolul** (cu Rapid) ș.a.

Deși evidente, aceste greșeli, depistate și criticate de tehnicienii federației de specialitate, persistă în jocul divizionarelor A, „contribuind" și ele, desigur, la majorarea procentului de ineficacitate.

Și echipele noastre, spuneam, folosesc de mult timp jocul cu „il libero". Dar cum? În mod defectuos, punîndu-l să măture în spatele liniei de fundași, îndeosebi la partidele disputate în deplasare, cu sarcini mai mult defensive, deși „noțiunea" a evoluat, căpătînd în ultima vreme un sens mai complet. Tehnicienii noștri au avut prilejul (la fața locului sau prin intermediul micului ecran) să-l vadă pe acest „libero" în noua sa versiune, de pildă în jocurile susținute în Mexic de R.F. a Germaniei. **Ei bine, acest „libero", fie că s-a numit Schultz, fie că s-a chemat Schnellinger, a pus de fiecare dată umărul la întărirea zidului defensiv, dar în momentul în care echipa s-a aflat în posesia mingii, rolul lui a căpătat subit noi valențe: a „urcat" odată cu echipa în atac, devenind, în funcție de necesitățile fazei, om de mijlocul terenului și chiar înaintaș. Să mai reamintim că acest „libero", atît el cît și alți coechipieri, de meserie apărători, au înscris nu o dată și goluri?**

Dispută egală pentru balon între Radu Nunweiller și Beldeanu în partida Dinamo-Progresul

Cu și fără... motiv

Am consultat cu atenție formulele de echipă utilizate de cele 16 divizionare A pe parcursul celor șase etape: destul de „pestrițe", în general, și pe compartimente și pe ansambluri, și cu... motiv și fără. Desigur, jucătorul Bojin, de la C.F.R. Timișoara, mai înainte de a deveni titular a fost o rezervă. Este de înțeles. Ce să zicem, însă, despre modificările intervenite în formații etapă de etapă? Rapidul, de pildă, a jucat un singur meci păstrînd 90 de minute aceeași formulă în linia de atac. Petrolul schimbă foarte des alcătuirea compartimentelor de mijloc și de atac, la fel Dinamo București și Farul. **„Sînt necesare asemenea schimbări sau permutări de jucători dintr-o linie în alta pînă ce se conturează o formulă stabilă"** — ni s-ar putea replica. Da, de acord — răspundem și noi — dar și asta numai pentru cîteva etape trei-patru, să zicem, nu pînă la nesfîrșit și oricum cu implicații asupra omogenității echipei și, în ultimă analiză, asupra eficacității ansamblului.

★

Probleme... Probleme... Actualmente funcționează, după cum se vede, cu bune rezultate colaborarea corpului de tehnicieni federali cu antrenorii unora din formațiile noastre de divizia A, mai precis acelea care ne reprezintă, în momentul de față, în cupele europene. Periodic, specialiștii federației de specialitate și-ar putea extinde raza de acțiune și pe la celelalte echipe, în așa fel încît, cu timpul, toate divizionarele A să se bucure de realele beneficii ale colaborării. Ar fi indicat, ar fi de dorit...

G. NICOLAESCU

Se reia campionatul

PREGĂTIRI ASIDUE ÎN DIVIZIA A

Întrerupt pentru o scurtă perioadă în vederea jocului cu Finlanda, campionatul diviziei A se reia cu jocurile etapei a VII-a. Prezenți la pregătirile efectuate de către divizionare în cursul acestei săptămîni, corespondenții noștri ne-au furnizat telefonic unele amănunte.

DINAMO BACĂU A JUCAT CU DIVIZIONARA B CEAHLĂUL P. NEAMȚ

Echipa Dinamo Bacău a susținut miercuri un amical cu Ceahlăul P. Neamț, formație care activează în campionatul diviziei secunde. În acest joc, cîștigat de fotbaliștii băcăuani cu 6—3, antrenorul Valeriu Neagu a încercat trei cupluri de înaintași centrali: Rugiubei—Daniel Ene, Pană—D. Ene și Pană—Băluță. Punctele învingătorilor au fost înscrise de Pană (2), Rugiubei, Daniel Ene, Vătafu și Zaharia (de la Ceahlăul, autogol).

Ilie Iancu-coresp. principal

UNIVERSITATEA CRAIOVA — PROGRESUL CORABIA 3—0 (2—0)

Conștienți de dificultatea meciului cu Rapid, la București, studenții craioveni s-au antrenat zilnic, în cursul acestei săptămîni, sub conducerea lui Stefan Coidum și Gheorghe Nuțescu. Joi, Universitatea Craiova a susținut un joc amical cu Progresul Corabia pe care a întrecut-o cu 3—0 (2—0). Cele trei goluri ale divizionarilor A au fost înscrise de Martinovici (2) și Donose.

St. Gurgui-coresp. principal

PETROLUL A EVOLUAT LA MIJA

În vederea jocului cu Farul Constanța, Petrolul a susținut miercuri la Mija în compania echipei locale Metalul un joc cu caracter de verificare și omogenizare. Ploieștenii au învins cu scorul de 3—0 prin punctele înscrise de Dincuță (2) și Grozea.

A. Vlăsceanu-coresp. principal

JOC-ȘCOALĂ LA PROGRESUL

Miercuri, pe stadionul din str. dr. Staicovici, echipa Progresul a susținut un joc-școală, avînd ca sparring partener formația de divizia C, Mașini unelte București. Cu acest prilej, antrenorii V. Stănculescu și A. Caricaș au folosit întreg lotul de jucători.

Ieri, echipa Progresul urma să susțină un meci amical în compania divizionarei B, Metalul Tîrgoviște, dar jocul n-a mai avut loc deoarece fotbaliștii tîrgovișteni n-au mai putut efectua deplasarea.

A. Păpădie

CINCI MINUTE CU EMERICH DEMBROVSCHI

„RATAREA DIN MECIUL CU ANGLIA N-AM S-O POT UITA TOATĂ VIAȚA"!

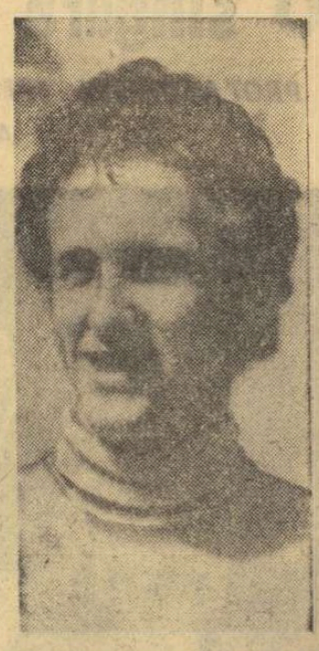

L-am întîlnit luni după-amiază.

— *Mai rămîn în București pentru cel puțin o săptămînă* — mi-a spus E. Dembovschi. *Aici mă voi antrena zilnic, împreună cu fotbaliștii de la Dinamo, sub supravegherea doctorului Dumitru Tomescu.*

— Pe cînd reintrarea?

— *Cred că pe 25 octombrie, în meciul de la Constanța, cu Farul.*

— Cum apreciezi partida cu Finlanda?

— *Echipa noastră a jucat bine, dar îi imput faptul că nu a forțat după 2—0. Aveam ocazia să înscriem o pereche de goluri mai consistentă.*

— Dintre jucători cine ți-a plăcut mai mult?

— *Dumitru. Antrenorii i-au încredințat rapidistului o sumă de sarcini tactice, pe care le-a îndeplinit și depășit, zic eu, cu brio.*

— Dacă ne permiți un compliment, lipsa ta s-a făcut simțită pe partea dreaptă a atacului. Iar Sătmăreanu, pe care îl ajuți în fazele de apărare, a acuzat — se zice — primul absență...

— *...Vă rog să nu exagerați! Neagu și Tătaru, înlocuitorii mei, sînt „centri" prin vocație și obișnuință. Dacă sînt lipiți de tușă, cu misiunea principală de a centra, ei nu mai dau randamentul normal. Cred că Domide, un jucător care „cutreiera" tot spațiul de joc, ar fi făcut ca absența mea să treacă mai puțin observată.*

— Apreciindu-ți modestia, te-am ruga să mărturisești cititorilor cum ai primit vestea că în Mexic — pe autostrada ce duce spre stadionul Azteca — îți va fi ridicată o statuie?

— *Am primit vestea pe... patul spitalului, unde mă aflam internat după accidentul de automobil suferit. Printre bandaje, am citit, cu emoție, știrea transmisă de agențiile internaționale de presă. Poate n-o să mă credeți, dar imediat m-am gîndit la marea ocazie de gol pe care am ratat-o, la Guadalajara, în primele minute ale meciului cu Anglia. Ratarea asta n-am s-o pot uita toată viața! La 1—0, alta ar fi fost, desigur, soarta meciului și, implicit, a echipei noastre...*

Dumitru VIȘAN

Fotbalul gălățean poate ieși din impas

Și în această toamnă amatorii de fotbal din Galați au avut decepții. După consumarea a nouă etape din actuala ediție, cele două divizionare B, Politehnica și Oțelul, au acumulat doar 4 și, respectiv 8 puncte. Reprezentanta studenților deține lanterna roșie, iar oțelarii ocupă locul 10.

Mediocritatea în care plutește fotbalul gălățean a mai făcut obiectul unei dezbateri în coloanele ziarului nostru. În urmă cu cîteva luni, redacția a publicat o amplă discuție pe această temă. Au fost arătate atunci cauzele acestei situații, indicîndu-se, totodată, căile ce trebuie urmate pentru a fi depășită perioada critică. Dar, lucrurile nu s-au schimbat.

Zilele trecute, am avut o nouă discuție cu factori de răspundere ai fotbalului din Galați și, în mod deosebit, cu antrenorii Politehnicii și Oțelului. Majoritatea interlocutorilor noștri au reamintit lucruri arhicunoscute: SE TRECE PRINTR-O CRIZĂ, CU TOATE CĂ SÎNT CONDIȚII ÎN CE PRIVEȘTE SELECȚIA, FORMAREA ȘI PREGĂTIREA ECHIPELOR; CĂ SITUAȚIA ACTUALĂ A FOST DETERMINATĂ DE FUGA DUPĂ REZULTATE IMEDIATE, ÎN CARE SCOP S-A RECURS LA IMPORTUL DE JUCĂTORI, ABANDONÎNDU-SE ASTFEL MUNCA DE PERSPECTIVĂ, DE RIDICARE A UNOR CADRE PROPRII, ATAȘATE DE ECHIPĂ, DE ORAȘUL LOR. S-a exprimat și părerea că, în prezent, există disensiuni între conducerile celor două cluburi și chiar încercări de creare a unor greutăți de către o conducere celeilalte.

Dar, majoritatea celor solicitați să contribuie la stabilirea adevărului, au ocolit sau nu au dorit să spună tuturor lucrurilor pe nume. Situația precară în care se află Politehnica *se datorește în principal rabatului făcut exigenței de-a lungul perioadei pregătitoare și, în continuare, în cea competițională.* Numărul antrenamentelor a scăzut, iar intensitatea a fost redusă. Ca urmare, formația studențească nu era capabilă de un efort susținut mai mult de o repriză, deficiențele tehnice ale jucătorilor au persistat, iar la unii s-au accentuat, tactica de joc purtînd mai degrabă amprenta întîmplării. Antrenorul *V. Stancu,* care preluase conducerea tehnică spre sfîrșitul campionatului trecut, s-a dovedit lipsit de experiență. Pe de altă parte, el n-a fost nici ajutat îndeajuns. Normal, eșecurile n-au întîrziat să apară și prima măsură luată de conducerea clubului a fost aceea de schimbare a antrenorului V. Stancu. Săptămîna trecută, funcția de antrenor principal a preluat-o prof. Alexandru Miron, un priceput tehnician și pedagog. El a restructurat întregul program de pregătire a echipei. Avînd sprijinul biroului secției de fotbal el a putut rezolva aceste probleme legate de viața echipei.

Care e situația la Oțelul? Echipa a avut planuri mari la începutul campionatului și nu se poate spune că condițiile de pregătire ce au existat aici n-au venit în sprijinul acestor dorințe. JUCĂTORII NU SE POT PLÎNGE DE NIMIC, nici de lipsa unui teren de antrenament, nici de competența și seriozitatea antrenorului lor, Dumitru Oprea. Atunci? ECHIPA N-A REUȘIT ÎNCĂ SĂ DEPĂȘEASCĂ CLIMATUL DE NEÎNCREDERE ÎN FORȚELE EI, creat de primele eșecuri și mai ales de insuccesul din meciul cu A.S.A. Tg. Mureș, în care fotbaliștii de la Oțelul conduseseră la pauză cu 2—0 și păreau învingători. Înfrîngerea, neașteptată și nedreaptă, care a urmat, a constituit un șoc puternic. Ea a deschis calea spre alte eșecuri. Antrenorul Oțelului se plînge, însă, și de arbitrajele din deplasare, care i-au defavorizat net, așa cum s-a întîmplat duminica trecută la Piatra Neamț.

Oțelul este decis să nu aștepte sfîrșitul campionatului cu brațele încrucișate. Întregul lot se pregătește asiduu, fiecare antrenament desfășurîndu-se în condiții bune.

Măsurile luate în ultimul timp, începînd cu organizarea de competiții permanente pentru copii și juniori și terminînd cu conducerea mai competentă a procesului de instruire a divizionarelor B, ne duc la concluzia că lucrurile sînt gata să intre pe făgașul firesc.

P. VINTILA
T. SIRIOPOL

Politehnica Iași conduce în clasamentul „constanței"

Înaintea disputării partidelor din etapa a VII-a, clasamentul „constanța echipelor" (care, reamintim, se întocmește totalizînd cele mai bune 11 note) se prezintă astfel: 1. POLITEHNICA IAȘI, 495 p (STOICESCU 52), 2. Farul 466 p (Badea 45), 3. „U" Cluj 466 p (Solomon 46), 4. Steaua 463 p (Ștefănescu 47), 5. Universitatea Craiova 463 p (Deselnicu 47), 6. Steagul roșu 455 p (Adamache 48), 7. Dinamo Bacău 455 p (Ghiță 48), 8. Rapid 451 p (Năsturescu 42), 9. Dinamo București 449 p (Constantinescu 46), 10. U.T.A. 445 p (Gornea și Pojoni 46), 11. Jiul 444 (Libardi 48), 12. C.F.R. Timișoara 442 p (Mehedinți și Bojin 43), 13. C.F.R. Cluj 442 p (Soo 45), 14. Petrolul 438 p (Gruber 42), 15. F.C. Argeș 437 p (Olteanu 47), 16. Progresul 430 p (Măndoiu 46).

★

Situația în „Trofeul Petschowschi" după șase etape este următoarea: 1—2 PETROȘANI și CLUJ 9,00, 3. București 8,75, 4. Craiova 8,66, 5—6 Constanța și Timișoara 8,33, 7. Ploiești 8,25, 8. Bacău 8,00, 9—10 Arad și Pitești 7,66, 11—12 Brașov și Iași 7,00. **(A. V.)**

„TROFEUL PETSCHOWSCHI" — SUB CHEIE?

Spectatorii din Valea Jiului au trăit momente de bucurie și satisfacție, în urmă cu aproape două luni, cînd un reprezentant al organelor sportive locale a primit, pe stadionul din Petroșani, în cadrul unei festivități, *„Trofeul Petschowschi"* cucerit de publicul din acest oraș în campionatul trecut.

Spectatorii ar fi dorit, firește, să vadă trofeul expus într-o vitrină, fie la sediul clubului, fie într-un alt loc, bine ales, din oraș, de pildă, în holul Casei de cultură. Dar, de-atunci, Cupa este păstrată, probabil, „sub cheie", într-un seif al C.M.E.F.S. Și nu e logic, iar propagandistic cu atît mai puțin!

Trofeul ar trebui să stea „la vedere" pentru a reaminti spectatorilor din Petroșani frumoasa performanță pe care au realizat-o, fiind și un îndemn la o reeditare a ei, printr-o comportare la același nivel de sportivitate în tribunele stadionului la meciurile de fotbal.

Așteptăm deci ca *„Trofeul Petschowschi"* să fie scos la lumină!

St. KONYCSKA
corespondent

Concursul suplimentar Pronosport din 21 octombrie 1970

Depunerea buletinelor pentru concursul suplimentar Pronosport din 21 octombrie a.c. care cuprinde meciuri din competițiile continentale „Cupa campionilor europeni", „Cupa Cupelor" și „Cupa Europeană a Tîrgurilor" se face pînă marți 20 octombrie 1970. În acest scop, publicăm din nou programul pentru a vă putea fixa pronosticurile: I: Steaua roșie Belgrad — U.T. Arad; II: P.V.S. Eindhoven — Steaua București; III: F.C. Liverpool — Dinamo București; IV: Cagliari — Atletico Madrid; V: Standard Liege — Legia Varșovia; VI: Panathinaikos Atena — Slovan Bratislava; VII: Carl Zeiss Jena (R.D.G.) — Sporting Lisabona; VIII: Ajax Amsterdam — F.C. Basel; IX: Göstepe Izmir — Gornik Zabrze; X: Benfica Lisabona — Vorwärts Berlin (R.D.G.); XI: F.C. Barcelona — Juventus; XII: Dinamo Zagreb — Hamburger S.V. (R.F.G.); XIII: Fiorentina — F.C. Köln (R.F.G.).

Programul concursului Pronosport de duminică 18 octombrie conține 5 meciuri din categoria A și 8 întîlniri din categoria B. Dar, iată ordinea acestor întîlniri din programul de concurs: I: Rapid — Universitatea Craiova; II: Dinamo Bacău — Progresul; III: Farul — Petrolul; IV: C.F.R. Timișoara — C.F.R. Cluj; V: Universitatea Cluj — Jiul; VI: C.F.R. Pașcani — Portul Constanța; VII: Ceahlăul Piatra Neamț — Metalul București; VIII: Șantierul Naval Oltenița — Flacăra Moreni; IX: C.F.R. Arad — Politehnica Timișoara; X: Gloria Bistrița — Crișul; XI: C.S.M. Reșița — Minerul Baia Mare; XII: Corvinul Hunedoara — C.S.M. Sibiu; XIII: Gaz metan „Iedinaș" — Vagonul Arad.

Ultima zi pentru depunerea buletinelor este simbătă 17 octombrie 1970.

În discuție, BALONUL ROTUND

Poate că mai mult și mai constant decît aplauzele sau apostrofările spectatorilor din tribune în timpul jocului, scrisorile cititorilor indică interesul iubitorilor fotbalului față de evoluția tinerilor jucători.

SALUTĂM APĂRAREA PRINCIPIILOR

ȘTEFAN IONESCU din Ploiești își manifestă surprinderea pentru scoaterea disciplinară din lotul de tineret a jucătorului Both. Dînsul este de părere că antrenorii Gh. Ola și N. Tătaru, propunînd și sancționarea acestuia de către F.R.F., vor să slăbească capacitatea echipei Dinamo București, în preajma meciului cu F.C. Liverpool: **„Vrea cineva cu tot dinadinsul ca echipa Dinamo să fie înfrîntă la scor de către F.C. Liverpool".** Apoi, cititorul nostru extinde sfera discuției: **„Cînd Dinamo a vrut să-l legitimeze pe juniorul Sandu Gabriel nu ați dat nici un sprijin... Dv, presa, trebuie să sprijiniți mai mult și să faceți să înțeleagă pe acei oameni egoiști de la echipele de categorie inferioară că este pus în joc prestigiul fotbalului nostru".**

Evident că reprezentarea prestigioasă a echipelor românești în competiții oficiale trebuie să constituie un aspect de prim ordin pe agenda fotbalului nostru. Aceasta nu presupune însă eludarea unor principii care, de fapt, guvernează buna desfășurare a fotbalului nostru. Interlocutorul amintit propune însă, după cîte am înțeles, să se treacă cu ușurință peste abaterile disciplinare (Both s-a prezentat la lot cu o mare și nemotivată întîrziere), peste stipulațiile regulamentului de transferări (juniorul Sandu Gabriel de la Metalul București este un produs al acestui club, crescut aci de la vîrsta copilăriei și, în consecință, mai are anumite obligații față de cei care l-au învățat fotbalul și l-au lansat). Și pentru că orice „start furat" se va repercuta negativ, mai devreme sau mai tîrziu, pe parcursul carierei de performer, subscriem integral intransigenței și principialității dovedite în cazurile celor doi tineri jucători. Și sîntem convinși că la fel gîndește și clubul Dinamo București.

MĂSURI PENTRU TUDORACHE ET COMP....

ȘTEFAN BALAN (Galați), recomandîndu-se un nelipsit spectator al jocului de fotbal, se referă în scrisoarea sa la derbyul local al diviziei C dintre Dacia și S.U.T.: **„Vreau să vă arăt că la acest joc am văzut de toate, numai fotbal nu: durități de ambele părți, înjurături între jucători, lovituri reciproce, gesturi nesportive și foarte multe proteste la deciziile arbitrului. Ce să mai vorbim despre antrenori, cînd Ion Moțoc (S.U.T.) joacă și el, în loc să lase pe alții, mai tineri și de perspectivă? Iar la Dacia, ce exemplu mai poate da antrenorul echipei, Tudorache, care la terminarea jocului intră în teren și ia pe arbitru de gît, cerîndu-i socoteală în văzul jucătorilor și al publicului spectator?"**

La rîndurile pe deplin îndreptățite ale cititorului nostru adăugăm doar că în raportul său, arbitrul Tomiță Podaru (Brăila) — care amintește doar de intervenția antrenorului Tudorache — menționează lapidar: **„Nu a fost cazul de sancțiuni"!**

Noi credem că da.

Paul SLAVESCU

O singură zi pînă la FESTIVALUL GHEȚII

PROTAGONIȘTII SPECTACOLELOR DE PATINAJ ARTISTIC DE LA „23 AUGUST" AU FĂCUT IERI PRIMELE ANTRENAMENTE

Pentru prima oară reuniți pe gheața bucureșteană: de la stînga, în primul rînd — Elena Moiș, Ludmila Bezakova, Irina Rodnina, Beatrice Huștiu, Galina Karelina, Tatiana Voitiuk; al doilea rînd — Josef Zidek, Serghei Cetveruhin, Aleksei Ulanov, Gheorghi Proskurin, Viaceslav Jigalin.

Profesiunea de gazetar îți oferă, uneori, asemenea satisfacții ce pot stîrni invidie. De pildă, ieri după amiază, am avut rarul privilegiu de a fi printre primii spectatori, ocazionali, ai evoluției marilor campioni ai gheții, oaspeți ai Capitalei, reuniți într-o „avanpremieră" plină de antren. Și — amănunt nu lipsit de importanță — am resimțit o adevărată voluptate, stînd la mantinela patinoarului acoperit „23 August", pentru a urmări pe artiștii gheții, la adăpostul imensei cupole protectoare, în timp ce afară emisarii grăbiți ai iernii cerneau deasupra orașului fulgi de zăpadă nedoriți.

A fost primul antrenament al participanților la cele două demonstrații internaționale de patinaj artistic, oferite publicului bucureștean la sfîrșitul săptămînii. Toți cei pe care-i vedeți în fotografia alăturată, înaintea startului, s-au mișcat cu dezinvoltură și artă pe luciul gheții, încîntîndu-ne privirile. *Rodnina* și *Ulanov*, de două ori campioni mondiali și europeni, *Karelina* și *Proskurin*, clasați pe locul IV la aceleași campionate, cuplul de dansatori *Voitiuk-Jigalin*, apoi suplul campion unional *Serghei Cetveruhin*, toți întregind o numeroasă delegație a Uniunii Sovietice, condusă de renumitul antrenor Stanislav Juk, ne-au arătat cîte ceva din marile lor posibilități, făcîndu-ne totodată să întrezărim ce va fi programul lor, nu lipsit de surprize, în aparițiile de spectacol. Au patinat și primii doi sosiți din lotul Cehoslovaciei, *Ludmila Bezakova* și *Josef Zidek*, amîndoi impresionanți ca alură și simț al ritmului. Toate acestea s-au putut vedea mai cu seamă la probele cu muzică, fiindcă un prim „antrenament" a făcut și stația de amplificare a patinoarului, cea care va asigura acompaniamentul sonor al spectacolului.

Cu o deosebită satisfacție am văzut patinînd și pe reprezentanta țării noastre, de loc intimidată de gloria invitaților. Au fost în total cinci patinatori români, un lot lărgit față de cel anunțat precedent, cuprinzînd pe campioana națională *Beatrice Huștiu*, fosta campioană *Elena Moiș*, cuplul *Letiția Păcuraru—Dan Săveanu* — deținători ai titlului la proba de perechi — precum și micuțul *Mircea Ion*, pe care-l recomandă în primul rînd talentul.

Azi, antrenamentele continuă. În timp ce ultimele detalii organizatorice vor fi puse la punct. Să reamintim că cele două gale festive sînt programate sîmbătă la ora 18 și duminică la 17,30. Pînă atunci nu mai sînt zile, ci doar ore...

Radu VOIA

NEPELA A SOSIT LA BUCUREȘTI!

Ieri, la ora prînzului, a sosit în Capitală și primul cap de afiș al patinatorilor soliști, incluși în programul demonstrației internaționale. Din avionul de Praga a descins pe aeroportul internațional Otopeni cunoscutul patinator cehoslovac **ONDREJ NEPELA, campion european și medaliat cu argint la ultimele campionate mondiale de patinaj artistic de la Ljubljana** (martie, 1970). Cu prezența lui Nepela, programul spectacolelor de la patinoarul acoperit „23 August" se îmbogățește considerabil.

Azi, sînt așteptați și ultimii oaspeți, patinatorii din R. D. Germană, în frunte cu **Günter Zöller**, medaliat cu bronz la C.M.

Pentru demonstrația internațională de patinaj artistic, de sîmbătă și duminică, nu sînt valabile legitimațiile de liberă intrare la manifestațiile sportive, eliberat de C.N.E.F.S. (cu excepția permiselor de ziariști — culoarea roșie).

INTENSĂ ACTIVITATE FOTBALISTICĂ PE CONTINENT

Miercuri seara s-au desfășurat alte 4 meciuri din campionatul european. În completarea rezultatelor publicate în ziarul nostru de ieri, iată cîteva scurte relatări asupra acestor partide.

ALBANEZII S-AU APĂRAT FOARTE BINE PÎNĂ ÎN ULTIMELE MINUTE

Echipa Poloniei a debutat, la Cracovia, cu o victorie clară în C.E. (3—0 cu Albania), dar pînă în ultimele minute rezultatul a fost incert. Oaspeții s-au apărat foarte bine și n-a lipsit mult ca meciul să se încheie chiar cu o victorie la limită a polonezilor. Ei au deschis scorul prin **Gadocha** (min. 18), apoi timp de peste o oră rezultatul a rămas neschimbat. Cu șase minute înainte de sfîrșit, **Lubanski** a majorat scorul, iar în min. 89, **Szoltyszik** l-a pecetluit. Arbitrul **Kunidis** (Cipru) a condus următoarele formații:

POLONIA: Czaza — Stachurszky, Wyrobek, Gorgon, Muszial, Szoltyszik, Dejna, Bula, Marks, Lubanszki, Gadocha.

ALBANIA: Dimella — Facher, Dhols, Cani, Schlaku, Czeche, Ahfa, Zega, Radani, Pane, Bizi.

În această grupă (a VIII-a) mai participa R.F.G. și Turcia.

GEAICI A JUCAT SLAB

La Luxemburg, partida dintre echipele Luxemburgului și Iugoslaviei (în cadrul grupei a VII-a), desfășurată pe timp rece și ploios în fața a numai 5000 de spectatori, s-a încheiat cu victoria echipei Iugoslaviei cu 2—0 (1—0), după un meci slab, în care învingătorii au dezamăgit. Jucînd cu o mare voință — fotbaliștii amatori din Luxemburg — au reușit mult timp să mențină rezultatul egal. Golurile lui **Bukal** (min. 41 și 63) reprezintă mai mult rezultatul efortului personal al jucătorului iugoslav. De la Steaua roșie, în „11"-le iugoslav n-a apărut decît Geaici, deoarece Pavlovici și Acimovici au fost accidentați duminică în partida cu Olanda. Dar Geaici a evoluat șters...

Iată formația Iugoslaviei: **Mutibarici — Tešan, Paunovici, Holțer, Stepanovici, Giorgevici, Jerkovici, Petkovici, Bajevici, Bukel, Geaici.**

A condus corect arbitrul belgian Loreau.

CLASAMENTUL GRUPEI

Iugoslavia	2	1	1	0	3—1 3
Olanda	1	0	1	0	1—1 1
Luxemburg	1	0	0	1	0—2 0
R.D.G.	0	0	0	0	0—0 0

PORTUGHEZII (CU TOATE VEDETELE) AU LUAT UN START BUN

La Copenhaga, echipa Portugaliei a repurtat o victorie la limită, dar extrem de prețioasă: 1—0 cu Danemarca, prin golul înscris de **Joao** în min. 40. Învingătorii au aliniat o formație cunoscută din care n-au lipsit Simoes, Eusebio, Humberto și alți jucători consacrați. Iată, de altfel, formația aliniată: **Damas — Gomez, Humberto, Jon Carlos, Hilario, Perez, Jose Maria, Simoes, Artor Jorge, Eusebio, Joao.**

În aceeași grupă (a V-a) mai participă alte două formații valoroase: **Scoția** și **Belgia.**

La Lisabona: Portugalia — Danemarca 1—1 (0—1) — meci de tineret.

SUEDEZII AU TERMINAT LA EGALITATE LA DUBLIN

În grupa a VI-a, la Dublin, Irlanda și Suedia au terminat nedecis: 1—1 (1—0). Gazdele au deschis scorul prin **Tommy Carol** din penalty, iar în min. 48 **Brozokoukie** a egalat.

În această grupă mai joacă **Italia** și **Austria.**

ÎN CUPELE EUROPENE

LA ZENICA (Iugoslavia), în cadrul „Cupei Europei Centrale", echipa locală Celik a învins cu scorul de 3—0 (2—0) formația italiană Catania.

PESTE 11 000 de spectatori au urmărit la Edinburg meciul dintre echipele Hibernian (Edinburg) și Vittoria Guimaraes (Portugalia) contînd pentru „Cupa europeană a tîrgurilor". Gazdele au repurtat victoria cu scorul de 2—0 (1—0).

CAMPIONATE

● În campionatul maghiar conduce Ujpesti Dozsa Budapesta cu 22 de p, urmată de Vasas cu — 20 p și MTK cu 18 p. Rezultate înregistrate în etapa de miercuri: Ujpesti Dozsa — Vasas 3—1; Diosgyör — Raba Eto 1—0; Komlo — Csepel 1—2; Salgotarjan — Videoton 1—2; Dunaujvaros — Ferencvaros 1—3; Honved — Tatabanya 3—1; MTK — Pecs 1—1; Szeged — Szombathely 3—0.

● În campionatul Franței s-au disputat noi întîlniri: Marseille — Sochaux 2—2; Nantes — Metz 0—0; St. Etienne — Nice 2—1; Nancy — Reims 2—2; Strasbourg — Red Star 2—1. În clasament conduce Marseille cu 15 p din 10 meciuri, urmată de St. Etienne cu 14 p și Sochaux cu 14 p (din 11 meciuri).

MECIURI AMICALE

● Echipele de tineret ale Angliei și R.F. a Germaniei s-au întîlnit la Leicester. Fotbaliștii englezi au obținut victoria cu scorul de 3—1 (2—1).

● Pe stadionul Levski din Sofia, într-un meci de antrenament, echipa Bulgariei a învins cu scorul de 2—0 (1—0) pe Vojvodina din Novi Sad. Au marcat **Dermendjiev** și **Panov.**

● La Berlin s-au întîlnit echipele de tineret ale Poloniei și R.D. Germane. Jocul s-a încheiat cu un rezultat de egalitate: 0—0.

● Numeroși spectatori au urmărit la Stockholm meciul dintre echipele de tineret ale Suediei și URSS. Fotbaliștii suedezi au cîștigat cu scorul de 2—1 (0—1).

DIN PRESA STRĂINĂ

„NEPSPORT" — Budapesta

SĂ FIM MAI EXIGENȚI CU VOLEIBALIȘTII...

Ziarul maghiar de specialitate se ocupă pe larg de campionatele mondiale de volei, recent încheiate la Sofia. Trimisul său special, **Dezső Vad**, analizează comportarea echipelor maghiare la aceste întreceri, arătînd cauzele care au dus la o comportare mai slabă a echipei masculine, care — după cum se știe — nu s-a calificat în turneul final. În același timp, însă, formația feminină a Ungariei a ocupat un valoros loc 4.

Semnatarul articolului apărut sub titlul „Să fim mai exigenți" își concentrează concluziile în următoarele puncte:

1. Va trebui să ridicăm intensitatea antrenamentelor, nu numai cele din timpul săptămînii, ci și în pregătirea din ziua meciului. Așa-zisa „încălzire" trebuie tratată cu toată seriozitatea. Fără îndoială, că problema intensității antrenamentelor și a încălzirii înainte de joc constituie un „motto" pentru toate echipele. Voleibaliștii R. D. Germane, cei sovietici și japonezi — spun antrenorii echipelor lor — muncesc la un antrenament cît la două meciuri.

În continuare, făcînd o comparație cu antrenamentele băieților, semnatarul articolului se ocupă de echipa feminină, arătînd că **„fetele s-au pregătit cu mare seriozitate înaintea C.M. Ba și la încălzire ele au arătat că înțeleg importanța acestui preludiu de meci. Dacă au ocupat locul IV, înaintea unor formații valoroase, acest lucru îl datorează și muncii desfășurate în perioada pregătitoare".**

2. „Pregătirea nu se dovedește suficientă dacă ea nu este verificată în cîteva întîlniri de răspundere. Majoritatea echipelor din țările socialiste au întreprins turnee de lungă durată, în Japonia sau U.R.S.S., țări cu o mare și prestigioasă carte de vizită în voleiul mondial. Ar fi bine ca și echipele maghiare să fie prezente în asemenea turnee în care se poate verifica potențialul tehnic și fizic în condiții realiste".

Firește, etalonul cel mai bun al verificării este comparația. Numai în turnee dificile, în compania unor echipe de prima mînă, se poate verifica potențialul unei formații.

3. „Rămînerea în urmă a voleiului masculin maghiar mai are însă și o altă explicație. Campionatul nostru — scrie Vad Dezső — este destul de slab din punct de vedere al valorii echipelor. Există un decalaj de forțe între formații, o concentrare prea mare a „elitei" în unele echipe în dauna altora, care activează tot în prima divizie. În asemenea condiții, echipele bune nu sînt supuse în cadrul meciurilor la un efort prea mare. 30 de minute... Iată de ce — tocmai aceste formații, sigure pe victorii — nu se antrenează și nu privesc cu seriozitate partidele".

„FATOS Y FOTOS" (Rio de Janeiro)

ZAGALO ȘI FOTBALUL EUROPEAN

După părerea lui Mario Jorge „Lobo" Zagalo, antrenorul reprezentativei de fotbal a Braziliei, *fotbalul european nu își va schimba curînd stilul de joc.* Aceasta a declarat, în esență, Zagalo revistei braziliene „FATOS Y FOTOS", după ce s-a înapoiat de la Londra, unde a participat la o reuniune organizată de F.I.F.A. cu antrenorii celor patru echipe semifinaliste care au făcut un schimb de păreri pe marginea ultimei ediții a Campionatului mondial, propunînd cîteva repere pentru pregătirea ediției din 1974 a campionatului.

După antrenorul brazilian, faptul că în Europa se joacă un fotbal dur se datorește goanei după victorii, după puncte. *„Am asistat la un singur meci, în timpul șederii mele la Londra* — a spus Zagalo — *un meci între două echipe cu renume, Arsenal și Chelsea dar nu am văzut fotbal, ci un festival al violenței".*

Referindu-se la trecutul campionat mondial, Zagalo a afirmat printre altele: *„La Mexico m-am cutremurat numai la gîndul că Italia ar fi putut deveni campioană a lumii. Ar fi însemnat să premiem antifotbalul, spiritul retrograd. Sper, totuși, că viitorul campionat mondial va oferi publicului un spectacol mai plăcut și, în această privință, cred că echipa vest-germanilor va avea un rol important căci la Mexico ea a arătat remarcabile aptitudini ofensive".*

În încheierea interviului, Zagalo s-a scuzat că nu poate da amănunte despre reuniunea de la Londra pentru că F.I.F.A. a decis să editeze o lucrare care va înfățișa, pe larg, toate discuțiile ce s-au purtat cu acel prilej.

LA LIBRE BELGIQUE — „RĂZBOIUL ALB"

Deși ajuns la capătul sezonului, tenisul este mai mult ca oricînd prezent în actualitate, prin discuțiile pe care le suscită mult comentatul proiect pentru organizarea unui campionat mondial „open", primul în istoria sportului alb. De fapt, sînt două campionate ale lumii, în perspectivă, unul organizat de gruparea profesionistă americană „World Tennis Championships", iar celălalt pus sub egida federației internaționale, purtînd denumirea „Marele Premiu" — F.I.L.T. Inevitabil, aceste două proiecte se ciocnesc cap în cap, de unde rezultă, o dispută acerbă, a cărei rezolvare nu se întrezărește încă, deși programul marilor competiții pe 1971 trebuie să la formă definitivă pînă la finele anului în curs.

Despre toate acestea se ocupă comentatorul sportiv al ziarului belgian, care scrie:

De data aceasta conflictul a izbucnit, iremediabil. „Războiul alb", dacă poate fi numit astfel, războiul deschis și fără milă, a urmat insidioasei și hărțuitoarei „guerila" care opune, de mai multă vreme, pe conducătorii grupărilor de tenismani profesioniști și cei ai federației internaționale de tenis (F.I.L.T.). Ei mocnea, de fapt, încă din 1968, adică după înființarea acestor turnee „open" care, după cum se pretinde, trebuie să asigure pacea, înțelegerea și colaborarea între cei care-și dispută controlul marilor competiții și recolta încasărilor lor. Or, înțelegerea n-a existat niciodată. Întotdeauna s-a procedat la intrigi și manevre. Exigențele profesioniștilor au sporit mereu în măsura în care li se făceau concesii.

Marea și fatala eroare a F.I.L.T.-ului a fost lipsa de energie, de intransigență, și, mai ales, de unitate de acțiune. Profesioniștii sînt cei ce sînt mai slabi deoarece, pentru motive financiare, ei au o nevoie vitală de turnee „open" la care federația poate să renunțe fără pierderi prea grave.

Recent, după cum se știe, miliardarul texan Lamar Hunt, a vărsat în pahar picătura de apă care l-a făcut să se reverse. El a hotărît (n.n. prin intermediul promotorului Mike Davies) să organizeze, fără aprobarea federației internaționale, un „campionat mondial", dotat cu premii care se ridică la un milion de dolari și este constituit dintr-un circuit de 20 turnee „open", reunind pe primii 32 de tenismani ai lumii. Aceasta, evident, în scopul de a atrage, prin momeala cîștigurilor, pe jucătorii federației și să arunce astfel în haos tenisul internațional, sau mai curînd încasările sale.

F.I.L.T. a contraatacat imediat, interzicînd tenismanilor să ia parte la această competiție și cluburilor care îi sînt afiliate, să pună instalațiile la dispoziția acestor promotori. De pe acum, se pune întrebarea cum vor reuși acestia să meargă mai departe cu planurile lor, întrucît nu dispun de instalații suficiente și permanente.

„Războiul alb" este declanșat. Acesta va fi un război la cuțite. El va dura, fără îndoială, atîta timp cît dl. Lamar Hunt nu se va plictisi să-și arunce în vînt milioanele de dolari de care dispune. În orice caz, rezultatul acestei mari bătălii a tenisului, care va fi poate foarte dură și îndelungată, pare să decurgă în avantajul federației internaționale, care are acum curajul să nu dea înapoi cu nici un pas.

Să vedem, totuși, rezultatul final...

sportul în lume

CUPA CAMPIONILOR EUROPENI LA BASCHET

ÎN PRAGUL UNEI NOI EDIȚII (a 14-a)

27 de formații masculine de baschet iau startul în noua ediție (a 14-a) a „Cupei Campionilor Europeni", competiție ale cărei începuturi datează din 1957. Peste cîteva zile vor avea loc primele întreceri ale celor 8 grupe preliminare, cîștigătoarele lor urmînd să alcătuiască cele două serii semifinale de cîte 4 formații. Actuala deținătoare a trofeului este **Ignis Varese**, recentă cîștigătoare a „Cupei intercontinentale".

În ultima finală a C.C.E., desfășurată la Sarajevo, baschetbaliștii din Varese au învins pe T.S.K.A. Moscova cu 79—74 la capătul unei partide dramatice. În acest an, oamenii lui Alexander Nikolici pornesc mari favoriți ai grupei I. În celelalte serii, cele mai mari șanse de calificare le dețin **Standard Liege** (gr. II), **Dinamo București** sau **Akademik Sofia** (gr. III), **Slavia Praga** (gr. IV), **Real Madrid** (gr. V), **Slask Wroclaw** sau **Olimpia Ljubljana** (gr. VI), **Olimpiques Antibes** sau **A.E.K. Atena** (gr. VII) și **T.S.K.A. Moscova** (gr. VIII).

După cum se poate vedea, de la startul noii întreceri nu lipsesc cîteva dintre cele mai celebre team-uri ale Europei, în frunte cu **Real Madrid** (4 victorii) și **T.S.K.A. Moscova** (3 victorii). Trofeul a mai fost cîștigat de S. K. Riga (3 ori), Dinamo Tbilisi, Simmenthal Milano și Ignis Varese cîte o dată.

Iată, de altfel, primele 10 clasate într-un palmares general al competiției, la care de-a lungul anilor au participat nu mai puțin de 113 formații:

1. Real Madrid (12 ediții)	111	80	31	160 p
2. T.S.K.A. Moscova (7)	59	44	15	88 p
3. Siemmenthal Milano (7)	52	39	13	78 p
4. Spartak ZJS Brno (6)	47	31	16	62 p
5. Honved Budapesta (10)	40	24	16	48 p
6. Racing Bell Malines (4)	35	23	12	46 p
7. Slavia Praga (3)	33	21	12	42 p
8. S.K. Riga (4)	24	21	3	42 p
9. STEAUA BUCUREȘTI (9)	36	20	16	40 p
10. Akademik Sofia (5)	40	18	22	36 p
...29. DINAMO BUCUREȘTI (3)	13	6	7	12 p

Întrecerile primului tur vor trebui încheiate pînă la 12 noiembrie, iar cele din turul următor la 10 decembrie.

În prim-plan, Zidek, unul din jucătorii de bază ai Slaviei Praga, mare favorită în noua ediție a C.E.E.

PRO RECCO RENUNȚĂ LA C.C.E.

De 12 ori campioană a Italiei, formația din Recco este una dintre cele mai puternice formații de polo de pe continent. Ea a participat la 5 ediții ale **„Cupei campionilor europeni"**, susținînd 44 de partide din care a cîștigat 34. Pro Recco și-a adjudecat trofeul la cea de a doua ediție, a fost finalistă în 1967 și 1969 și de două ori semifinalistă (1966 și 1968). Anul acesta însă, spre surprinderea generală, conducerea clubului a anunțat retragerea echipei sale din C.C.E., după ce inițial aceasta fusese înscrisă și repartizată în grupa de la Belgrad. **„Nu avem unde să ne antrenăm** — declară Piero Pizzo (fratele celebrului internațional) — **și nici unde juca eventuale meciuri în semifinale sau finală. Piscina Albaro din Genova, unde îndeobște ne pregăteam în sezonul de iarnă, și-a închis porțile pentru reparații generale. În această situație sîntem nevoiți să renunțăm anul acesta la tradiționala competiție europeană".**

TURNEUL DE ȘAH DE LA SOFIA

În runda a 10-a a turneului internațional feminin de șah de la Sofia, Suzana Makai (România) a întrerupt cu Kardoso. În clasament conduce Szikova (Bulgaria) cu 6 puncte, urmată de Konopleva (U.R.S.S.) 5,5 puncte (1) Veröczi (Ungaria) — 5,5 puncte, Makai (România) 5 (1) puncte etc.

TELEX

Campionul european de box la cat. grea, spaniolul Jose Manuel Urtain, a renunțat la întîlnirea amicală care urma să o susțină la 16 octombrie în Berlinul Occidental. Urtain a declarat ziariștilor că înaintea meciului pentru titlul european nu riscă să se accidenteze. Campionul european își va pune titlul în joc la 10 noiembrie la Londra în fața fostului deținător al centurii, englezul Henry Cooper.

■

Continuîndu-și turneul în Canada, echipa iugoslavă de baschet Rabotnicki din Skoplje a jucat la Thunder Bay cu o selecționată studențească. Baschetbaliștii canadieni au terminat învingători cu scorul de 62—60 (23—20).

■

Campionul mondial de box la cat. mijlocie mică (clasa juniori), italianul Carmelo Bossi și-a făcut reintrarea la Udine. El l-a învins prin abandon în repriza a 5-a pe compatriotul său Aldo Battistutta.

■

Selecționatele de gimnastică ale Cehoslovaciei vor pleca la sfîrșitul acestei săptămîni la Ljubljana pentru a participa la campionatele mondiale. Printre altele, la feminin vor evolua Maria Nemethova, Bohumila Rimnacova, Hana Liskova. La masculin vor intra în concurs Mudrik, Reisenthaler, Netusil, Nehasil, Skoumal, Morava și Stanovski.

■

În campionatul unional de hochei pe gheață Spartak Moscova a învins cu scorul de 7—4 (3—0, 1—3, 3—1) pe Sibir Novosibirsk, TSKA Moscova a dispus cu 3—0 (1—0, 0—0, 2—0) de Traktor Celiabinsk.

Sîmbătă, la Berna, se întîlnesc echipele Elveției și Italiei. Iată un grup al „Squadrei Azzurra" în cantonamentul de la Bergamo. De la stînga la dreapta Facchetti, Rosato, Anastasi, Rivera, Zoff și Mazzola.

Telefoto: A. P. AGERPRES

ȘTIRI • ULTIMELE ȘTIRI • ULTIMELE ȘTIRI • ULTIMELE

Galatasaray propune datele pentru meciurile de baschet cu Steaua

Din partea clubului sportiv Galatasaray Istanbul a venit propunerea ca meciurile **Steaua — Galatasaray**, din cadrul **„CUPEI CUPELOR"** la baschet masculin, să se dispute la 2 decembrie la Istanbul și la 12 decembrie la București. Propunerea se află în studiul clubului bucureștean.

Nou record african la greutate

Într-un concurs desfășurat la Cairo, atletul **Naguib Asaad** din R.A.U. a aruncat la greutate 19,05 m, stabilind astfel un nou record al continentului african.

Președintele Federației de fotbal mexicane demisionează

Guillermo Caneda, președintele Federației de fotbal din Mexic, și-a cerut demisia din funcția pe care o deține. Aceasta însă nu a fost acceptată, dar pînă la soluționarea problemei, **Jose Perez Noriega** a fost însărcinat să gireze pentru postul de președinte al forului respectiv.

Voința (Brăila) — Septemvri T. S. K. A. (Sofia) 16-4 la box

BRĂILA, 15 (prin telefon de la **corespondentul nostru N. Costin**). Aseară a avut loc, la Brăila, întîlnirea de box dintre reprezentativa **Voința** și cea a clubului **Septemvri T.S.K.A.** (Sofia). Selecționata Voința s-a prezentat foarte bine și a obținut o victorie categorică: 16—4

Finlanda — R. F. a Germaniei 9-5 la hochei

Într-un meci internațional de hochei desfășurat la Helsinki, selecționata **Finlandei** a obținut o victorie clară în fața echipei **R. F. a Germaniei** cu 9—5.

Redacția și administrația: str. Vasile Conta nr. 16; telefoane: centrală 11 10 05, secția corespondenți 11 51 09, interurban 72 și 286; telex: sportrom buc. 180. Tiparul: I. P. „Informația", București 40368

PROLETARI DIN TOATE ȚĂRILE, UNIȚI-VĂ!

sportul

ZIAR AL CONSILIULUI NAȚIONAL PENTRU EDUCAȚIE FIZICĂ ȘI SPORT

ANUL XXVI — NR. 1055 (6489) | 4 PAGINI 30 BANI | Sîmbătă 17 octombrie 1970

DE ASTĂZI, LA HOCHEI!

Asosit ora hocheiului! Începe campionatul, aducînd pe scena de gheață rivalități vechi și ambiții noi, iar în jurul ei, pasiuni și emoții. Întrecerea debutează sub auspicii favorabile, ne revarsă în suflet speranțele relansării unei discipline sportive splendide prin dinamism și virilitate, dar aflată de o bună bucată de vreme la noi în conul de umbră al dezinteresului public. Cauzele sînt numeroase și complexe, obiective și subiective, oricum însă nu este cazul să le dezbatem acum, cele mai multe aparținînd trecutului.

Pentru că, noul campionat începe și sub auspicii noi, favorabile, promite să fie punctul de plecare într-o ascensiune care, în ciuda faptului că este grea, poate fi — totuși — foarte rapidă.

Înaintea primei angajări de puc am solicitat părerea despre competiție tovarășului **VASILE MILITARU**, secretarul general al Federației române de hochei pe gheață.

„Cred, ne-a spus interlocutorul, că acest mare turneu poate fi socotit unul al tinereții hocheiului românesc. Împrospătarea masivă a loturilor, la Dinamo, Steaua, I.P.G.G. și, mai cu seamă, la Avîntul Miercurea Ciuc, care prezintă o echipă aproape nouă, îi conferă nu numai un mare grad de însemnătate dar îl încarcă și cu înalte responsabilități. El poate rămîne memorabil ca un moment de start al unei noi generații de jucători.

Procesul formării de maeștri în această disciplină a virtuozității este — după cum se știe — anevoios, presupune o muncă grea, atenție, grijă, răbdare, aș spune, chiar, delicatețe. Acțiunea de revitalizare a hocheiului, pe care am declanșat-o, trebuie să preocupe intens toate cadrele noastre tehnice, chemate să-și aducă aportul de pricepere și entuziasm. Nici una, nici cealaltă nu le lipsesc.

Revenind la campionatul propriu zis, aș sublinia faptul că, spre deosebire de alți ani, de data aceasta toate echipele au efectuat o pregătire prealabilă pe gheață, unele chiar mai îndelungată, ceea ce le va îngădui să abordeze de la început întrecerea cu aplomb, hotărîre și maximum de forță.

Ne exprimăm speranța că încleștarea bărbătească de pe gheață se va desfășura într-un înalt spirit de sportivitate, onorînd un sport care, în ciuda angajamentului fizic total pe care îl reclamă (sau poate tocmai de aceea) prețuiește cel mai mult nobila idee de fair-play".

- **Campionatul național se inaugurează cu partida Dinamo București — Avîntul Gheorghieni (ora 11,30)**
- **Meciul vedetă: Avîntul Miercurea Ciuc — Agronomia Cluj (ora 14)**

OPTIMISM...

Astăzi începe la București campionatul național de hochei. Este primul în istoria sportului românesc care are drept scenă de desfășurare un patinoar artificial în adevăratul sens al cuvîntului, o arenă de gheață acoperită. Momentul ni se pare semnificativ, dacă nu chiar simbolic, și tocmai prin aceasta îndeamnă la reflecții și meditații.

Hocheiul românesc a prezentat foarte multă vreme un tablou bizar și chiar paradoxal. Jocul acesta — despre care se spune că ar fi cel mai spectaculos dintre toate — reclamă o bază materială pretențioasă, un echipament costisitor. Zestrea preluată, cu care s-a pornit la drum după 1944, era egală cu zero. Astfel, ani și ani, campionatele noastre s-au desfășurat pe patinoare naturale, cu meciuri începute în zori, apoi întrerupte, și terminate după căderea amurgului, atunci cînd terenul semăna puțin a gheață. S-a jucat altă dată pe geruri năprasnice, la Miercurea Ciuc, și respirația jucătorilor se transforma în zăpadă. Apoi s-a născut patinoarul artificial „23 August". Primul...

Și totuși, în ciuda greutăților au apărut jucători mari ca **Czaka, Varga**, frații **Szabo** și alții, care-și găseau loc în orice formație europeană. De două ori România s-a aflat la un pas de a cîștiga grupa B a campionatului mondial și de a pătrunde în „înalta societate" a unui sport care triază drastic valorile și nu admite impoliteți față de niște ierarhii bine stabilite.

Trebuia, totuși, plătit tribut unei stări vechi de lucruri. Faptului că avînd gheață pe sponci am avut și jucători puțini, doar cîteva echipe. Că, în asemenea condiții, nu se putea ține pasul cu progresul vertiginos al disciplinei pe plan mondial, că întreaga activitate se concentra în Capitală, la vreo două-trei colective, că baza de selecție era cu totul precară.

Acest tribut a fost plătit și încă, printr-o dureroasă ironie a soartei, chiar la București, anul acesta, la inaugurarea primului patinoar artificial acoperit. Echipa României a retrogradat în grupa C a campionatului mondial, după un stagiu de opt ani, mai mult decît onorabil în „divizia secunzilor".

Dar, acum lucrurile sînt în schimbare. Pe harta hocheiului au apărut Poiana Brașov și Galațiul, cu cîte un patinoar artificial. O hală acoperită va căpăta în curînd Miercurea Ciuc, îngăduind acestui vechi centru al pucului și crosei (care a alimentat cu talente echipele bucureștene) să ridice capul și să invite „centrul" la o concurență de calitate absolut indispensabilă progresului. Probabil, într-un viitor nu tocmai îndepărtat, geografia acestui sport se va extinde. Timișoara, Suceava și Ploieștiul sînt pe cale de a-și înregistra printre bazele sportive și patinoare artificiale.

Se apropie, deci, ziua unei divizii naționale de hochei, care să înlocuiască un turneu concentrat, suplinindu-i avatarurile inevitabile.

Oricum, pașii făcuți sînt considerabili, iar acest campionat, care începe astăzi, trebuie și poate să-i consolideze! Și chiar dacă sub aspectul luptei pentru întîietate el nu poate aduce, deocamdată, nimic nou, transfuzia de tinerețe aplicată echipelor, preocuparea statornică pentru generația juniorilor, programarea campionatului lor european în țara noastră, toate acestea, plasate pe fondul îmbogățirii patrimoniului material, ne dau speranțe și ne șoptesc ispititor că merită, în sfîrșit, să fim optimiști.

Valeriu CHIOSE

MASĂ ROTUNDĂ ORGANIZATĂ LA REDACȚIA ZIARULUI NOSTRU

VOLEIUL FEMININ LA RĂSCRUCE

- **Să scăpăm, mai întîi, de putregai...**
- **Criza pasiunii**
- **Lotului feminin — ȘI O ANTRENOARE!**
- **Efectele lipsei de exigență**
- **Dar federația?...**
- **N-am avut țăria să rezistăm**
- **Sînt necesare măsuri severe împotriva vinovaților!**

(Citiți în pag. a 4-a opiniile participanților la masa rotundă)

BOXERII DE LA DINAMO VOR EVOLUA ÎN ITALIA

Între 16 și 28 noiembrie echipa de box Dinamo va efectua un turneu în Italia. Vor face deplasarea sportivii Giugea, Ivan, Moraru, Hîrșu, Păpălău, Dobrescu, Ene, Covaci, Olteanu, Ghiță și Antoniu.

Campionul european Ondrej Nepela (Cehoslovacia) și-a exersat ieri, la penultimul antrenament, — și această spectaculoasă săritură. *Foto: V. BAGEAC*

De la ora 18, la patinoarul acoperit „23 August"

Marile vedete ale gheții patinează în premieră

Arena de gheață, devenită scenă de spectacol, așteaptă în această după-amiază oaspeți pe pista imaculată, ca și în tribunele împodobite cu steaguri. Demonstrația internațională de patinaj artistic, prima de asemenea anvergură pe care o găzduiește Capitala noastră, își programează mult așteptata premieră. O adevărată „paradă a vedetelor", a artiștilor gheții, este oferită publicului bucureștean, prin efortul — cu totul lăudabil — forului român de specialitate.

Vom vedea, evoluînd sub cupola patinoarului acoperit „23 August", campioni mondiali și europeni, nume celebre în disciplina patinajului, alături de cîteva autentice speranțe autohtone. Toți protagoniștii sînt gata de start, delegațiile sosite din U.R.S.S., Cehoslovacia și R. D. Germană, alături de patinatorii României. Un bogat program, pe distanța a două ore de spectacol, a fost alcătuit de o „regie" de tehnicieni, ce-i asigură un conținut de mare atracție.

Nu intenționăm să divulgăm ordinea intrării lor în scenă, dar este limpede că partea centrală a spectacolului revine campionilor mondiali Irina Rodnina și Aleksei Ulanov, campionului european Ondrej Nepela și medaliatului cu bronz la C. M., Günter Zöller.

Ce vor face patinatorii noștri? Nu fiți îngrijorați, ei sînt în perfect acord cu nota generală, de exuberanță și virtuozitate, a demonstrației și se vor comporta, sperăm, la înălțime. Va fi, prin aceasta, tocmai un foarte util test de comparație cu nivelul mondial al acestei discipline sportive.

Cortina, imaginară, stă gata să fie ridicată. Așteptăm cu emoție apariția marilor vedete ale gheții, evoluția lor plină de farmec.

Este ora patinajului, a celui mai artistic dintre sporturi.

CE VOM VEDEA AZI LA PATINOAR?

Vă răspunde cel mai competent dintre spectatori — antrenorul emerit STANISLAV JUK (U.R.S.S.)

O revedere cu Stanislav Juk este totdeauna interesantă. Chiar dacă patinatorul care culegea aplauze acum un deceniu, în splendidă alunecare pe gheață cu partenera sa Nina Juk, a trecut de atunci cuminte dincolo de mantinelă, pentru a îndruma pe ceilalți cu sfaturi de antrenor. Medaliatul cu argint la trei campionate europene (1958—59—60) conduce acum delegația sovietică la cele două demonstrații internaționale de la București. Pe această temă, începe discuția noastră cu antrenorul emerit Stanislav Juk, care ne spune:

— Spectacolele din România sînt primele la care participă eșalonul fruntaș al patinatorilor noștri. Ei au mai evoluat, acum două săptămîni, la Rostov, unde s-a făcut o selecție, formîndu-se două loturi de sportivi, cu care

Aceste două „stele" ale patinajului au strălucit la distanță de un deceniu: STANISLAV JUK (stînga), acum antrenorul lui ALEKSEI ULANOV, campion mondial.

răspundem invitațiilor de peste hotare. Am adus la București pe campionii mondiali Rodnina—Ulanov, a două noastră pereche Karelina — Proskurin, pe dansatorii Voitiuk — Jigalin și campionul unional la proba masculină individuală, Cetveruhin. Regret că lipsește doar campioana noastră, Elena Aleksandrova, accidentată la Rostov. Un al doilea lot de patinatori sovietici urmează să evolueze, în aceste zile, în R.D. Germană.

— Ce credeți despre valoarea generală a spectacolelor?

— Sînt convins că ele se vor ridica la un foarte înalt nivel — răspunde Juk. De pildă, dacă punem alături pe Nepela cu Zöller și Cetveruhin avem, probabil, un podium de premiere complet pentru viitoarele campionate europene. Nu-i așa? Ca să nu mai vorbim de perechile noastre, la care se vor adăuga foarte talentații Manuela Gross — Uwe Kagelmann, tineri care succedează perechii Steiner — Walter, nu numai în ierarhia patinajului din R.D. Germană, ci și în cea continentală.

— Știm că la demonstrații se alcătuiesc programe speciale, cu accentul pe spectaculos. Cum va fi reprezentată latura pur sportivă, în aceste evoluții?

— Ea nu va lipsi, desigur.

Radu VOIA

(Continuare în pag. a 4-a)

Din nou un meci de mare interes:

„U" BUCUREȘTI (LOCUL I) ÎNTÎLNEȘTE STEAUA (LOCUL II) ÎN CAMPIONATUL MASCULIN DE HANDBAL

În foto: Chicidt, *realizatorul nr. 1 al Universității, în acțiune*

Nu se poate spune că amatorii de handbal din Capitală nu sînt, în ultimul timp, privilegiați. Aproape săptămînal ei au posibilitatea, mai ales cu avalanșa de derbyuri din cele două întreceri, să urmărească un meci important, atractiv atît prin valoarea celor două competitoare, cît și prin „prețul" din ce în ce mai mare al celor două puncte puse în joc.

Din ambele puncte de vedere, partida de astăzi după amiază de pe terenul Tineretului (ora 16) dintre formațiile masculine **UNIVERSITATEA BUCUREȘTI** și **STEAUA** poate fi considerată ca un moment de vîrf al competiției. Studenții bucureșteni se află pe primul loc al clasamentului, iar Steaua pe locul secund la un singur punct diferență. Mai precis, situația primelor trei locuri este următoarea:

1. Universitatea București 7 5 1 1 88—68 11
2. Steaua 7 5 0 2 111—83 10
3. Dinamo București 7 5 0 2 103—90 10

Aproape că nu mai este nevoie de nici un comentariu. Să reamintim totuși că săptămîna viitoare, în ultima etapă, se întîlnesc Steaua și Dinamo București. Un final pasionant!

Și — să nu uităm — că și astăzi după amiază, ca și sîmbăta viitoare, vom vedea evoluînd pe aproape toți componenții celor două loturi reprezentative. Să sperăm că ei își vor onora cartea de vizită!

Miine, pe stadionul Politehnica

DESCHIDEREA NOULUI AN SPORTIV UNIVERSITAR

După ce, la începutul săptămînii, forurile de resort au procedat la o amplă analiză a rezultatelor vechiului an sportiv universitar, este rîndul duminicii de mîine să găzduiască, în organizarea Consiliului Uniunii Asociațiilor Studenților din Centrul universitar București, festivitatea deschiderii oficiale a anului sportiv studențesc 1970—1971.

Programul festiv va începe la ora 9,30 — **pe stadionul „Politehnica", din apropierea „cetății" studențești de la Regie** prin defilarea a **600 de reprezentanți ai diferitelor institute de învățămînt superior din București. Va fi o trecere în revistă a „culorilor" academice, fiecare institut trimițîndu-și solii sportivi cei mai de seamă, purtătorii tradițiilor și succeselor de prestigiu.**

— Vor urma interesante demonstrații de ATLETISM, **susținute de sportivi ai C.A.U., I.E.F.S. și Politehnica,** „reprize" de GIMNASTICĂ ACROBATICĂ, **în interpretarea studentelor și studenților Institutului pentru Educație Fizică și Sport,** curse de ciclism **și întreceri de JUDO, ultimele oferite de multiplii campioni naționali recrutați din rîndul studenților.**

„Clou"-ul dimineții sportive de pe stadionul „Politehnica" îl va constitui, neîndoios, DERBYUL FOTBALISTIC al seriei I a diviziei B, care opune — cu începere de la orele 11 — echipei gazdă, SPORTUL STUDENȚESC (locul I) pe DUNAREA GIURGIU (locul III); în pauza partidei de fotbal va avea loc premierea Institutului bucureștean cu cea mai bună activitate sportivă de masă, onoare ce va reveni I.P.G.G.-ului.

Pregătiri pentru J.O. 1972

Dacă Olimpiada ar fi mîine

SCRIMA SUB SEMNUL OPȚIUNILOR SEVERE

„Nu vom participa decît la probele de floretă" — afirmă secretarul general al F.R. Scrimă, D. Tepșan

Cînd primul reprezentant al scrimei românești a urcat pe podiumul olimpic, o revistă britanică a consemnat faptul ca pe o imixtiune surprinzătoare (parcă și de nedorit) în high-life-ul acestui sport.

Poate vă mai amintiți: reprezentantul nostru era o reprezentantă. Se numea Olga Orban (azi, Szabo). Podiumul dominat de steagul cu cele cinci inele înlănțuite se afla la Melbourne (în anul 1956), iar revista în cauză nu era alta decît prestigiosul lunar „World's Sports".

Ne aflam, de fapt, la începutul unei afirmări care avea să ia amploare, mai ales în deceniul următor, cînd scrima românească și-a îmbogățit panoplia cu alte medalii — de la aur pînă la bronz — dobîndite în marile competiții mondiale: Jocuri Olimpice, campionate ale lumii pentru seniori și tineret.

De-atunci și tonul comentariilor consacrate scrimerilor noștri s-a schimbat mult. Prestigiul dobîndit și reconfirmat în numeroase prilejuri a impus minuitorilor condeiului o altă atitudine în care lait-motivul este deferența, stima.

UN CRITERIU CU MARE PONDERE: CAMPIONATELE MONDIALE

În clasamentul alcătuit (pe baza numărului de medalii cucerite) la sfîrșitul recentului campionat mondial, țara noastră ocupă locul V, fiind precedată de U.R.S.S., Ungaria, R. F. a Germaniei și Polonia.

— Ne menținem, așadar, printre marile puteri ale scrimei?

La întrebarea noastră secretarul general al federației de scrimă, **Dionisie Tepșan** a adus precizarea necesară:

Sebastian BONIFACIU

(Continuare în pag. a 8-a)

Ioan Șerban *va folosi, probabil, acest concurs pentru a reintra în posesia recordului național la săritura în înălțime.*

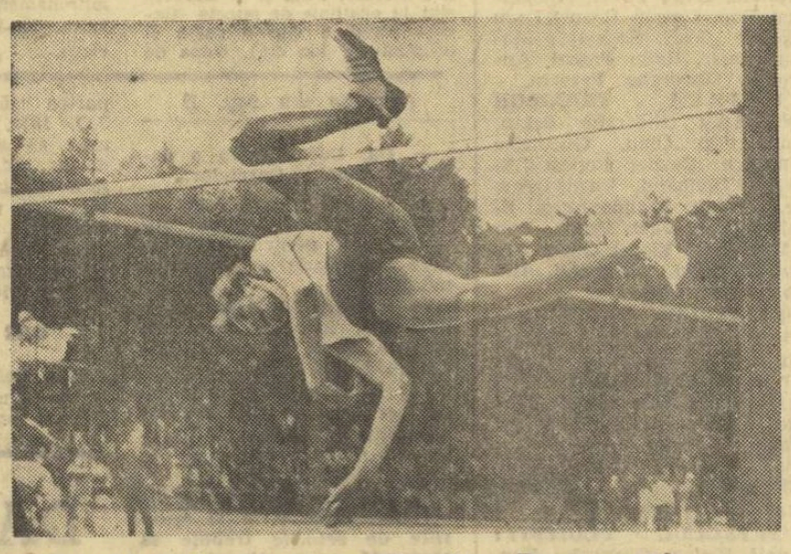

În două zile de întreceri, la București

SE DECID CAMPIOANELE DE ATLETISM ALE ROMÂNIEI

Așadar, din nou la atletism! Astăzi și mîine, la București și la Cluj, se consumă ultimul act al campionatului național pe echipe. În Capitală, Stadionul Republicii va găzdui „triunghiularele" C.A.U. — Steaua — Brașov și Rapid — S.S.A. — Prahova, iar la Cluj se va disputa meciul Cluj — Metalul — Dinamo. Cea mai importantă dintre întîlniri este cea dintre C.A.U. (Clubul atletic universitar din București) și Steaua, întrucît ea va decide campioanele, învingătoarele în cele trei clasamente. La fete și în clasamentul general, cele mai multe șanse are C.A.U., în timp ce la băieți Steaua este cea care poate cuceri medalia de aur.

Meciurile din Capitală se dispută pe Stadionul Republicii. Întrecerile, începînd atît sîmbătă cît și duminică la ora 15. Printre cei ce se vor întrece pe elbitex-ul de la „Republicii" se numără: Valeria Bufanu, Doina Bădescu, Cornelia Popescu, Virginia Bonci, O. Scheible, Tudor Puiu, Ion Rățoi, Mihai Zaharia (Rapid), Elena Mirza, Sandu Mitrofan (S.S.A.), Ana și Vasile Sălăgean (din sel. județului Brașov), Elisabeta Prodan, Elisabeta Baciu, Viorica Gabor, Sanda Angelescu, Ioan Șerban, Gh. Petronius, Ion Burcă, D. Szilagy (C.A.U.), Viorica Viscopoleanu, Alina Popescu, Carol Corbu, Gh. Zamfirescu, P. Lupan, I. Damaschin, P. Astafei și I. Nagy (Steaua).

Iată cum arată clasamentele înaintea ultimei etape:

Bărbați

1. Steaua	6	6	0	0	+193	12
2. C.A.U.	6	5	0	1	+383	10
3. Dinamo	6	5	0	1	+179	10
4. Brașov	6	3	0	3	+ 29	6
5. S.S.A.	6	3	0	3	—144	6
6. Cluj	6	2	0	4	— 58	4
7. Rapid	6	2	0	4	—159	4
8. Metalul	6	1	0	5	—224	2
9. Prahova	6	0	0	6	—309	0

Femei

1. C.A.U.	6	6	0	0	+150	12
2. Dinamo	6	5	0	1	+ 65	10
3. Cluj	6	4	0	2	+ 62	8
4. S.S.A.	6	3	0	3	— 4	6
5. Metalul	6	2	1	3	— 26	5
6. Rapid	6	2	0	4	— 40	4
7. Steaua	6	1	0	5	— 55	2
8. Prahova	6	1	0	5	— 64	2
9. Brașov	6	0	1	5	— 68	1

General

1. C.A.U.	6	6	0	0	+538	12
2. Steaua	6	6	0	0	+248	12
3. Dinamo	6	4	0	2	+244	8
4. Cluj	6	3	0	3	+ 4	6
5. S.S.A.	6	3	0	3	—148	6
6. Brașov	6	2	0	4	— 39	4
7. Rapid	6	2	0	4	—199	4
8. Metalul	6	1	0	5	—250	2
9. Prahova	6	0	0	6	—379	0

AZI, ÎN DIVIZIA A LA FOTBAL

În cadrul etapei a VII-a a campionatului diviziei A, azi se vor disputa următoarele partide:

- **BUCUREȘTI: (stadionul „23 August") Steaua — Politehnica Iași.**
- **BRAȘOV: Steagul roșu — U.T.A.**
- **PITEȘTI: F. C. Argeș — Dinamo București.**

Toate meciurile vor începe la ora 15.

Citiți în pag. a 3-a avancronica etapei

Blocnotes

I-am văzut la București pe micuții MARI maeștri japonezi ai gimnasticii sportive mondiale și nu ne-am putut stăvili următoarea reflecție: dacă exercițiile la sol, la bară, la paralele vor crește în dificultate în ritmul ultimilor ani, atunci acrobații de circ vor rămîne simpli diletanți pe lîngă așii sălilor de sport.

Pentru aceleași zboruri și volute, artiștii de sub cupolă sînt asigurați și primesc spor de periclitate.

Pe vremuri, gimnastul invidia pe acrobat; azi se întîmplă invers.

VICTOR BANCIULESCU

— BASCHET —

STARTUL ECHIPELOR FEMININE

La numai o săptămînă după echipele masculine, iată că este rîndul celor feminine să-și înceapă întrecerea, în cadrul celei de a XXII-a ediții a campionatului național. Ca și la băieți, schimbarea raporturilor de forțe, datorată transferărilor, anunță o dispută mai echilibrată decît în anii trecuți, ceea ce, firește, poate contribui consistent la sporirea interesului publicului pentru competiție.

Desigur, favorite rămîn Politehnica, actuala deținătoare a titlului, Rapid, dornică să redevină campioană, și I.E.F.S., dar și alte formații (A.S. Armata Cluj și Voința Brașov) pot aspira la treapta superioară a ierarhiei interne.

Programul etapei inaugurale cuprinde următoarele meciuri : Politehnica București — Constructorul București, I.E.F.S. — Crișul Oradea, Sănătatea Satu Mare — Rapid, A.S.A. Cluj — Mureșul Tg. Mureș.

DE CINE VOR FI REPREZENTATE DIVIZIONARELE A

Iată loturile celor 10 participante la divizia națională A (în paranteze, înălțimea) :

POLITEHNICA BUCUREȘTI (antrenor **Grigore Costescu**) : Cornelia Taflan (1,74), Ileana Gugiu (1,70), Ecaterina Savu (1,80), Suzana Szabados (1,68), Maria Stoichița (1,68), Gabriela Ciocan (1,81) Bogdana Diaconescu (1,84), Gabriela Fordea (1,72), Aurelia Enciu (1,65), Marcela Topor (1,78), Adina Ionescu (1,71), Elena Vlad (1,80), Lucia Cosmescu (1,84), Elisabeta Doliș (1,70), Anca Demetrescu (1,80).

RAPID BUCUREȘTI (antrenor **Sigismund Ferencz**) : Elena Ivanovici (1,80), Eva Ferencz (1,67), Anca Racoviță (1,75), Dorina Suliman (1,78), Ileana Chiraleu (1,66), Irina Vasilescu (1,78), Elisabeta Böhm (1,68), Elena Nicolae (1,80), Gabriela Nicola (1,75), Ana Niea (1,72), Ștefania Basarabia (1,73), Luiza Tal (1,75), Rodica Goian (1,84), Anastasia Dumitrescu (1,67), Rodica Văleanu (1,71).

I.E.F.S. BUCUREȘTI (antrenor **Ion Nicolau**) : Georgeta Schreiber (1,70), Ana Novac (1,65), Eugenia Salcu (1,73), Cornelia Petric (1,81), Ana Popov (1,82), Ana Deak (1,80), Angelica Tita (1,80), Carmelita Amza (1,76), Clara Szabo (1,83), Doina Iftimie (1,68), Marta Barabaș (1,75), Francisca Seifert (1,79), Magdalena Rethic (1,75).

A.S.A. CLUJ (antrenor **Nicolae MARTIN**) : Clara Bugar (1,80), Ildico Sipoș (1,80), Maria Popa (1,81), Agneta Farcaș (1,70), Iudith Farcaș (1,70). Eva Jelescu (1,75), Viorica Pop (1,63), Elisabeta Pajtek (1,79), Ecaterina Pajtek (1,78), Doina Rimbaș (1,71), Livia Popovici (1,73), Rozalia Varga (1,63), Floarea Trandafir (1,69), Anca Pitca (1,75).

CRIȘUL ORADEA (antrenor **Traian Constantinescu**) : Ana Mihuț (1,73), Agneta Fodor (1,66), Ileana Ghiță (1,60), Ana Horvath (1,72), Iuliana Balogh (1,62), Ghizela Molnar (1,73), Ecaterina Covaci (1,65), Ecaterina Vigh (1,63), Maria Poimar (1,65), Maria Popa (1,81) Maria Krupka (1,69), Viorica Boca (1,76), Ana Molda (1,65), Ildico David (1,64).

MUREȘUL TG. MUREȘ (antrenor **Attila Borbely**) : Borbala Brassai (1,72), Elisabeta Kucaci (1,74), Marta Borbely (1,72), Ana Lörincz (1,81), Anișoara Grigorescu (1,65), Eva Bencze (1,67), Ildico Toduț (1,70), Elisabeta Szakacs (1,67), Judith Keresztesi (1,69), Gabriela Antal (1,69), Rebeca Magyari (1,68), Maria Marton (1,63), Eva Demeter (1,64), Eva Mezei (1,80).

CONSTRUCTORUL BUCUREȘTI (antrenor **Constantin Dinescu**) : Ecaterina Kerciov (1,70), Ana Odobescu (1,81), Liliana Sandu (1,72), Marieta Gugu (1,74), Sanda Maracu (1,65), Catinca Poulieff (1,64), Mihaela Popescu (1,69), Gabriela Dumitran (1,67), Domnița Gheorghe (1,75), Iuliana Georgescu (1,70), Ștefania Giurea (1,88), Florentina Pescăruș (1,69), Ana Preda (1,70), Margareta Scufaru.

VOINȚA BRAȘOV (antrenor **Gheorghe Roșu**) : Octavia Simon (1,68), Agneta Vogel-Dumitru (1,74), Mariana Nedelea (1,82), Paraschiva Sala-Bunicu (1,80), Emilia Leca (1,69), Mariana Moldovan (1,77), Marta Balogh (1,68), Felicia Opreanu (1,70), Elena Voicu (1,67), Mariana Ciortea (1,80), Maria Baboia (1,79), Maria Benedek (1,70), Maria Crișan (1,68), Elena Ruicu (1,68), Maria Vasiliu (1,81), Edith Albert (1,79).

SĂNĂTATEA SATU MARE (antrenor **Gabriela Both**): Iuliana Anderko (1,78), Magdalena Pocsai (1,79), Ana Benedek (1,76), Gabriela Gyenes (1,73). Iudita Pataki (1,71), Viorica Balai (1,78), Tamara Todosciuc (1,68), Elisabeta Dobosi (1,64), Eva Horvath (1,75), Eva Bajhuk (1,74), Ileana Petrușca (1,74), Adriana Danke (1,69), Ileana Achim (1,68), Diana Mihalic (1,72).

VOINȚA BUCUREȘTI (antrenor **Gheorghe Benone**) : Hannelore Spiridon (1,75), Rodica Varga (1,65), Eugenia Dumitrescu (1,71), Neduța Bernard (1,68), Elena Radu (1,78), Sabina Spînu (1,67), Tatiana Rădulescu (1,74), Constanța Andreescu (1,82), Florica Bujduveanu (1,67), Ursula Fierlinger (1,84), Gabriela Ionaș (1,70), Greta Fir (1,75), Filofteia Iepure (1,75), Liliana Popa (1,57).

TABLOU DE ONOARE AL CAMPIONATELOR NAȚIONALE

1950 **ȘTIINȚA BUCUREȘTI**
Locomotiva C.F.R. Buc.
Flamura roșie Cluj

1951 **LOCOMOTIVA C.F.R. BUC.**
Știința București
„Ianoș Herbak" Cluj

1952 **LOCOMOTIVA C.F.R. BUC.**
ȘTIINȚA I.C.F. BUC.
Progresul Oradea

1953 **ȘTIINȚA CLUJ**
Știința I.C.F. București
Progresul I. C. Oradea

1954 **ȘTIINȚA CLUJ**
Știința I.C.F. București
Constructorul București

1955 **ȘTIINȚA I.C.F. BUC.**
Constructorul București
Locomotiva București

1956 **ENERGIA TRUSTUL I CONSTRUCȚII BUCUREȘTI**
Știința I.C.F. București
Știința M.I. București

1957 **ENERGIA TRUSTUL I CONSTRUCȚII BUCUREȘTI**
Locomotiva București
Progresul M.I. București

1957—1958 **CONSTRUCTORUL BUCUREȘTI**
Olimpia M. I. Buc.
C.F.R. București

1958—1959 **CONSTRUCTORUL BUCUREȘTI**
Olimpia M.I. Buc.
Voința București

1959—1960 **RAPID BUCUREȘTI**
Știința București
C.S.M. Tg. Mureș

1960—1961 **RAPID BUCUREȘTI**
Știința București
C.S. Oradea

1961—1962 **RAPID BUCUREȘTI**
Știința Cluj
Știința București

1962—1963 **ȘTIINȚA BUC.**
Rapid București
Mureșul Tg. Mureș

1963—1964 **ȘTIINȚA BUC.**
Rapid București
Voința București

1964—1965 **RAPID BUCUREȘTI**
Știința București
Voința București

1965—1966 **POLITEHNICA BUC.**
Rapid București
Voința Brașov

1966—1967 **POLITEHNICA BUC.**
Rapid București
Universitatea Cluj

1967—1968 **POLITEHNICA BUC.**
Rapid București
Universitatea Cluj

1968—1969 **RAPID BUCUREȘTI**
Politehnica București
I.E.F.S. București

1969—1970 **POLITEHNICA BUC.**
Rapid București
I.E.F.S. București

— VOLEI —

MÎINE ÎNCEPE DIVIZIA A

Echipele de volei ale primei divizii încep o nouă confruntare : a 22-a ediție a campionatului masculin și a 21-a a celui feminin. Sorții au decis ca în etapa I să se întîlnească cîteva din team-urile, care de obicei sînt angajate direct în lupta pentru primele locuri. La masculin, meciul DINAMO — STEAUA (arbitri : C. Armășescu și Z. Pătru), programat sîmbătă în sala Floreasca, reînvie eterna dispută pentru titlu. La feminin, RAPIDUL va primi, duminică, în fieful propriu, pe campioana țării, PENICILINA IAȘI (arbitri : Em. Costoiu și R. Farmuș). Dintre celelalte partide, reține atenția DINAMO — UNIVERSITATEA TIMIȘOARA (arbitri V. Dumitru și M. Albuț). Interesantă este și evoluția noilor promovate : Universitatea Cluj și Universitatea Craiova, la feminin, Universitatea Cluj și I.E.F.S., la masculin.

LOTURILE ECHIPELOR MASCULINE

STEAUA : Marian Stamate, Dumitru Rotaru, Gyula Barta, Romeo Enescu, Martin Rauh, Petrică Duduciuc, Octavian Crețu, Günther Cristiani, Marius Iorga, Dorin Poroșnicu, Florin State, Traian Antonescu. Antrenor **Tănase Tănase.**

DINAMO : Mircea Codoi, Laurențiu Dumănoiu, Corneliu Oros, Petru Vraniță, Mihai Tîrlici, Gheorghe Stoian, William Schreiber, Marian Viorel, Gelu Smerecinschi. Antrenor prof. **George Eremia.**

RAPID : Aurel Drăgan, Radu Costinescu, Victor Cătălin, Cristian Ion, Valentin Paraschivescu, Stelian Penciulescu, Lucian Dumitrescu, Adrian Hupoiu, Sorin Țigăeru, Gheorghe Penciu, Gheorghe Lazăr, Constantin Chițigoi, Cristian Lazăr. Antrenori : prof. **Aurel Drăgan**, ing. **Gheorghe Petrescu.**

POLITEHNICA GALAȚI : Gabriel Udișteanu, Iuliu Szöcs, Alexandru Păcuraru, Radu Dumitrescu, Cornel Păduraru, Doru Ungureanu, Cornel Bologă, Popescu Dragoș, Dinu Lungu, Constantin Stere, Marcel Popa, Dan Manu. Antrenor ing. **Gheorghe Kramer.**

VIITORUL BACĂU : Matei Costea, Virgil Ionescu, Ion Cihureanu, Mihail Timofte, Ernest Weisman, Mihai Leporda, Virgil Moșescu, Viorel Iordache, Nicolae Burdu, Andrei Cuzmin. Antrenor prof. **Virgil Moșescu.**

POLITEHNICA TIMIȘOARA : Nicolae Armion, Iosif Weis, Lucian Bonțidean, Mihai Coste, Nicolae Rusănescu, Alexandru Dindelegan, Mihai Tănăsescu, Dan Rouă, Zeno Schlet, Nicolae Lințu, Augustin Cîrnu, Ioan Erșigan. Antrenor prof. **Nicolae Mihăilescu.**

TRACTORUL BRAȘOV : Cornel Armenean, Horia Banea, Gheorghe Bălhăceanu, Șerban Buzescu, Toader Corcodel, Corneliu Dumitru, Arpad Ferencz, Gheorghe Ferariu, Ioan Hodîrnău, Radu Manciu, Radu Pavel, Alexandru Pop, Cornel Pruniș, Doru Rednic, Iosif Szekely, Marian Dușe, Radu Pascal. Antrenor **Gheorghe Ferariu.**

UNIREA TRICOLOR BRĂILA : Gheorghe Bratu, Constantin Cibu, Gheorghe Dumitru, Cornel Popescu, Adrian Țăuleanu, Vasile George, Traian Brandenburg, Emil Fotaru, Jean Preda, Dan Bărbulescu, Viorel Ozun, Petre Păunoiu. Antrenor **Alexandru Stanciu.**

EXPLORĂRI BAIA MARE: Virgil Rău, Teodor Perneș, Gheorghe Solomon, Lazăr Andreica, Ion Dobre, Nicolae Dobre, Jean Müller, Mircea Sterie, Levente Szilagyi, Vasile Bodola, Ovidiu Cosma, Ladislau Komarniczíki, Nicolae Axinia. Antrenor prof. **Ioan Benga.**

PETROLUL PLOIEȘTI : Adolf Biclea, Gheorghe Furtună, Alexandru Georgescu, Marian Ignat, Gheorghe Ioja, Dan Ionescu, Tudor Lipan, Mihai Rădulescu, Stelian Stelescu, Doru Filina, Dan Zamolo, Gheorghe Pop. Antrenor prof. **Mircea Dumitrescu.**

UNIVERSITATEA CLUJ : Codru Mateescu, Francisc Györfalvi, Viorel Bălaș, Ioan Ghic, Teofil Chiș, Dorin Drăgan, Vasile Măcicășan, Liviu Răcășan, Alexandru Manea, Felician Vaida, Ștefan Andronic, Ioan Binda, Florin Moldovan, Eugen Laposi, Emil Petrișor. Antrenor prof. **Constantin Bengeanu.**

I.E.F.S. BUCUREȘTI : Nicolae Pop, Vasile Bobeică, Cristian Iancu, Adrian Arbuzov, Octavian Bic, Radu Handrea, Nicolae Daniel-Droc, Constantin Hovițchi, Daniel Ionescu, Petrică Stancu, Tudor Popescu, Gheorghe Corbeanu, Anton Săsăran. Antrenor prof. **Ștefan Stroe.**

— Tenis de masă —

PRIMELE REZULTATE DIN FINALA „CUPEI ROMÂNIEI"

BRAȘOV, 16 (prin telefon de la corespondentul nostru). Sala Armatei, primitoare și mai încălzită decît speram, găzduiește finala celei de a doua competiții interne importante de tenis de masă, „Cupa României".

Cele opt reprezentative județene și-au disputat, vineri, primele partide. Condițiile de desfășurare sînt bune, ele fiind asigurate de comisia județeană de specialitate.

Sorții au decis ca încă din turul inaugural să se întîlnească selecționata Sectorului VI (din partea orașului București) cu echipa județului Arad, două dintre formațiile cu aspirații îndrituite la locul întîi. Întrecerea a oferit partide foarte frumoase, de un bun nivel tehnic. Meciul s-a încheiat cu victoria jucătorilor bucureșteni : 8—4 : Galacs-Căruceru 0—2, Ovanez—Olaru 2-0, Galacs, Ovanez—Căruceru, Olaru 2—0, Luchian—Rethi 1—2, Maria Alexandru—Iudit Krejec 2—0, Victoria Babiciuc—Magdalena Lesai 0—2, Sindeanu—Demian 0—2, Alexandru, Babiciuc—Lesai, Krejec 2—1, Luchian, Sindeanu—Rethi, Demian 2—0, Maria Alexandru—Magdalena Lesai 2—0, Sindeanu—Rethi 2—1, Victoria Babiciuc—Iudit Krejec 2—1.

Alte rezultate : Cluj—Satu Mare 8—0, Brașov—Buzău 8—2, Hunedoara—Dolj 8—3.

Întrecerile continuă.

Carol GRUIA

— Atletism —

La Hunedoara MECI DE BARAJ

În zilele de 24 și 25 octombrie se desfășoară la Hunedoara meciul de baraj, pentru calificarea în prima divizie națională de atletism pe echipe, dintre reprezentativele de băieți și fete ale județelor Timiș și Argeș.

— CANOTAJ —

PE BEGA, ÎNTRECERI ÎN SERIE...

Cu toate că toamna a intrat de mult în drepturi, pistele nautice continuă să fie brăzdate de schifuri în competiție. Fapt îmbucurător, care denotă preocuparea unora dintre secțiile noastre de specialitate pentru activitatea de concurs și dezvoltarea întrecerilor internaționale bilaterale. Iată, de altfel, scurte relatări despre alte două „meciuri" de canotaj desfășurate în aceste zile...

„Cupa Mureș-Bega" a revenit timișorenilor

Cea de a doua manșă a tradiționalei întîlniri „Cupa Mureș—Bega", dedicată juniorilor din Arad și Timișoara, a întrunit — la startul celor 17 probe — 118 tineri sportivi. În prima manșă victoria revenise reprezentativei arădene, cu 9—7 ; acum însă ea s-a încheiat cu succesul net (13—4) al schifiștilor timișoreni. Echipajele învingătoare : **junioare mari : simplu** Cristina Wiener (T), **dublu** Ioana Baghiu, Ana Hrenosca (T) ; **4+1 rame** C. Tăbușcă, E. Unterveger, I. Vogel, E. Ganoczi+S. Elias (T) ; **8+1 Timișoara ; junioare mici simplu** Renate Müller (T), **dublu** Elisabeta Varga, Doina Neșiu (T) ; **4+1 visle** E. Rakics, M. Rakics, D. Nașiu, D. Popovici+S. Elias (T) ; **4+1 rame** S. Lidolt, I. Iacob B. Belik, T. Sidol+S. Elias (T) ; **juniori mici simplu** Mihai Mărgineanu (A), **dublu** V. Goldiș, O. Neagoe (A) ; **4+1 rame** A Popa, M. Troi, I. Pakay, G. Stier+I. Ciolac (T) ; **juniori mari simplu** A. Szilasz, (A) ; **dublu** D. Nan, S. Ladi (A) ; **2 f.c.** A. Friendșer, I. Buzatu (T) ; **2+1** S. Ianoșel, F. Bola+M. Dudău ; **4+1 și 8+1** Timișoara.

P. ARCAN-coresp. principal

Selecționata Voința — Spartakus Györ 4—0

Tot pe canalul Bega, de-a lungul a 3000 m, a avut loc întrecerea feminină dintre selecționatele Voința și Spartakus Györ. Confruntarea s-a încheiat cu un scor categoric în favoarea schifistelor române, care au demonstrat o mai bună tehnică și rezistență decît sportivele maghiare. Au obținut victorii : **simplu** Gabriela Toader, **dublu** Maria Chioreanu, Elena Petrescu, **4+1 rame** Ecaterina Tranciovearu, Maria Hublea, Viorica Lincaru, Doina Bărdaș+Paula Anca, **8+1** M. Hublea, M. Botez, D. Bărdaș, E. Urian, E. Tranciovearu, V. Lincaru, M. Chioreanu, E. Petrescu+A. Sieburg.

— AUTOMOBILISM —

ULTIMA ETAPĂ A CAMPIONATULUI NAȚIONAL DE VITEZĂ ÎN COASTĂ

A treia și ultima etapă a campionatului național de viteză în coastă se va disputa mîine pe serpentinele dealului Mateiaș (între Cîmpulung și Dragoslavele), cu participarea a 40 de automobiliști care au trecut examenele primelor etape (Hula Mediaș și Feleac).

Prin victoriile sale generale de la Mediaș și Feleac, Eugen Ionescu-Cristea și-a asigurat titlul de campion absolut și campion al clasei a 4-a. De asemenea, și-a asigurat titlul de campion al clasei a 2-a Marin Dumitrescu. În schimb, la clasa a 5-a Aurel Puiu și I. Borbely sînt la egalitate de puncte (fiecare cîștigînd cîte o cursă și ocupînd un loc doi), cursa de pe Mateiaș urmînd să decidă învingătorul.

Aceeași situație și la clasa a treia, unde campion poate fi atît Gh. Rotaru sau Gh. Tafet (fiecare cu cîte o victorie), dar păstrează șansa și N. Tatu (clasat pînă acum de două ori pe locul doi) și Horst Graef (al treilea clasat la Mediaș).

Pentru cei ce vor să circule pe DN-73 (Pitești—Cîmpulung—Bran) precizăm că în sectorul Cîmpulung—Dragoslavele, circulația va fi închisă astăzi între orele 14—18, cînd are loc antrenamentul oficial și mîine între 10—14 cînd se dispută cursa.

DACĂ OLIMPIADA AR FI MÎINE

(Urmare din pag. 1)

— Da. Dar aceasta o datorăm numai floretelor.

— De aici se pot trage anumite concluzii privind opțiunile dv. pentru cazul în care Olimpiada ar avea loc mîine ?

— Firește. Nu vom putea participa, într-o asemenea situație, decît la probele de floretă.

— Nu vi se pare prea sever criteriul după care vă călăuziți în alegerea loturilor ce ne-ar reprezenta la turneul olimpic ?

— Pentru o competiție la cel mai înalt nivel și criteriile de selecție trebuie să răspundă unor exigențe sporite. Trăgătorii noștri știu că participarea la J.O. este condiționată de rezultatele pe care le obțin în campionatele mondiale ce preced Olimpiada. Acum ne aflăm după un campionat mondial în care numai floretistele și floretiștii au participat la disputele din finale. Cine s-a numărat printre finaliștii „mondialelor" are dreptul să participe la J.O. Or, în situația actuală, respectînd cu strictețe acest principiu, ar pleca la München echipele de floretă și un sabrer, Dan Irimiciuc.

Reiese clar din răspunsurile secretarului general cît de importantă este etapa de la Viena pe drumul spre München. În iulie 1971 vom afla, în capitala Austriei, nu numai pe următorii campioni ai lumii, dar și pe ce prezențe vom conta, din partea trăgătorilor noștri la J.O. 1972. Distanța mică la care se află viitoarea gazdă a C.M. ne va permite, fără îndoială, să ne prezentăm din nou cu garnituri complete. Cei ce se vor califica pînă în finale își vor putea viza, apoi, pașaportul pentru München.

DAR ANII TREC...

S-ar putea spune că, dintr-un punct de vedere, dirigutorii scrimei ar avea motiv să fie încîntați de o devansare a J.O. din 1972 pînă în aceste zile. Este vorba de componența loturilor respective care i-ar cuprinde pe M. Țiu, T. Mureșan, Șt. Hauckler, I. Falb, Șt. Ardeleanu (floretă-masculin), Olga Szabo, Ileana Drîmbă, Maria Vicol, Ecaterina Stahl, Ana Pascu și, în plus, pe Suzana Ardeleanu (floretă-feminin).

...Dar, pînă la J.O. de la München mai sînt doi ani. Doi ani care pot greva serios capacitatea fizică a unor elemente din loturile actuale. Vor mai putea face față „noului val", Maria Vicol și Olga Szabo, de exemplu ? Competițiile ce vor avea loc pînă atunci și mai ales campionatul mondial din 1971 ne vor arăta aceasta. Cert este că F.R. Scrimă va continua să le mențină în pregătire și pe aceste trăgătoare. O primenire a lotului va surveni doar în cazul în care sportivele cu o activitate îndelungată nu se vor mai menține la valoarea mondială, iar cele noi vor reuși să ajungă la un asemenea nivel.

În lotul floretiștilor nu vîrsta este cea care ridică probleme, ci starea de sănătate, îndeosebi în ceea ce-l privește pe Șt. Hauckler, care suferă de o spondiloză dorso-lombară, cu acutizări în anumite perioade.

Oricum, și pentru un lot și pentru celălalt, se pregătesc elemente noi cărora — așa cum am arătat — în afară de tinerețe li se cere și o valoare ridicată.

Să cităm nume ? Este greu. Pentru că din componenții „noului val" încă nimeni nu s-a impus în mod deosebit și cu consecvență. Au sclipit uneori și ne-au dat chiar mari speranțe, dar ne-au și decepționat : Eva Lengyel, Gabriel Ursovici, Mihai Bănică ș.a.

„NOUL VAL" ȘI PROBLEMELE LUI

Mai sînt, apoi, „promisiunile" care nu se pot realiza deplin în domeniul acestui sport pentru că sînt absorbite în foarte mare măsură de studii, ca în cazul Adrianei Moroșan, sau al sabrerului Adrian Creitaru.

Menționăm, aici, doar aceste două nume, dar există cazuri frecvente în care nu numai studenții, ci și elevii nu pot face antrenamente corespunzătoare. Este o situație, am putea spune, tipică pentru scrimă practicată, în majoritatea cazurilor, de elevi sîrguincioși, cu bună situație școlară și cărora direcțiile de școli sau profesorii nu se îndură să le creeze înlesniri pentru această activitate sportivă. Va trebui să urmăm exemplul gimnasticii, atletismului și fotbalului, înființînd o școală profilată pentru acest sport ?

Problema ridicării elementelor tinere la nivelul înaltelor exigențe mondiale se pune și pentru celelalte arme. S-ar putea să aliniem, totuși, o echipă de sabie la München, dar pentru aceasta va trebui să se asigure o pregătire riguroasă tinerelor talente de care dispunem : Dan Irimiciuc, Dan Popescu, Iosif Budahazi, Ionel Pop etc.

Privind, într-o perspectivă mai lungă, va trebui să se acorde toată atenția noii generații de spadasini care, cu o bună pregătire și cu un rodaj amplu în marile întreceri internaționale va putea să ne ofere, la rîndul său, o garnitură de valoroși reprezentanți la J.O. din... 1976. Așadar, Duțu, Podeanu, Cărămidă și ceilalți spadasini mai au puțin de așteptat pînă ce vor păși pe planșele unui turneu olimpic.

MEMENTO CLUJEAN

● Derbyul baschetului local ● O revenire a voleiului îndelung așteptată ● Lia Manoliu, Ileana Silai, Șerban Ciochină-capete de afiș ale întrecerilor atletice ● „U" și Jiul vor mai fi alături în clasament ?

Abundența echipelor divizionare în marile orașe ale țării și, implicit, numărul important al competițiilor pe care acestea le generează pe plan local ne-au determinat să ne îndreptăm atenția, în anumite finaluri de săptămînă, spre aceste nuclee efervescente și să le aducem în prim plan. Iată-ne deci, în această săptămînă aducînd „camera de luat vederi" în preajma întîlnirilor programate astăzi și mîine la Cluj.

Vitregind poate fotbalul ne vom opri, pentru început, asupra unui derby local : partida de baschet masculin „U" — Politehnica. Privită, din afară, ca o partidă inegală, în care alb-negri au de departe primul cuvînt, ea se relevă, totuși, prin ambițiile îndelung adunate (Politehnica e proaspăt promovată în prima divizie), „U" — plasată de circa 15 ani printre primele formații ale țării.

„O victorie a Politehnicii nu s-ar putea naște decît dintr-o inexplicabilă pasivitate a jucătorilor mei, atitudine ce m-ar nemulțumi într-atît încît, imediat după înregistrarea ei, mi-aș da demisia — declară ritos antrenorul „U"-ului, dr. MIRCEA BUGNARIU.

Un colocviu la fel de dificil au de susținut duminică, în partida inaugurală a campionatului național de volei, tinerii elevi de la Universitatea ai profesorului Constantin Bengeanu. Examinator : experimentata echipă Rapid București. Evitînd pronosticurile nu vom renunța să reamintim proaspeților promovați în A că ei au o misiune mai dificilă decît supraviețuirea în această divizie : restabilirea bogatelor tradiții voleibalistice ale Clujului, intrat, după perioada de lumină a lui Cherebețiu et comp. într-o nedorită și prelungită eclipsă.

Răsfățată între primele clasate, echipa de handbal „U" acuză în acest sezon vitregiile neșansei : 5 puncte în 7 partide, după meciuri, în general, bune. Iată de ce, o victorie realizată mîine ar reprezenta pentru handbaliștii clujeni spargerea ghinionului. Dar cum Dinamo Bacău e, de obicei, un partener incomod, care știe să se „bată", victoria va reveni echipei care-și va stăpîni mai bine nervii.

„În ultima noastră evoluție la Cluj — cu Steagul roșu — ne-am dezamăgit suporterii. Vrem ca în partida de mîine să le ștergem toată amărăciunea". Iată declarația căpitanului echipei cu „potcoavă", REMUS CÎMPEANU, înaintea meciului cu Jiul, echipă cu care „U" împarte, amabil, locurile 11—12 în clasament !

Amintind, în final, meciul de baschet A.S.A. Cluj — Mureșul Tg. Mureș, etapa a IV-a a diviziei A de atletism (care grupează la Cluj echipele bucureștene Dinamo, Metalul și pe cea a orașului gazdă) și deschiderea festivă a noului an sportiv universitar, încheiem avancronica sportivă clujeană și dăm cuvîntul... sportivilor.

Nușa MUȘCELEANU-DEMIAN

— MOTO —

Ștefan Chițu *(Steaua) campion al clasei 250 cmc în cursa disputată duminica trecută la Moreni*

ȘI ACUM, CAMPIONATUL

Specialiștii alergărilor pe teren variat se întîlnesc duminică la Brașov pentru a lua startul în cea de a 20-a ediție a campionatului național de motocros.

Lupta pentru titlurile de campioni se va desfășura pe parcursul a 4 etape în orașele Brașov, Tg. Jiu, Cîmpina și București. Seniorii vor participa la clasele 250 și 500 cmc, iar tineretul la clasa „pînă la 300 cmc". Fiecare sportiv are dreptul să participe numai la o singură clasă în toate cele patru etape, schimbarea motocicletei (cu alta de capacitate egală) fiind permisă numai între etape, nu și între manșe.

Etapele de campionat se vor alerga în două manșe de cîte 30 de minute + două ture (seniorii) și de cîte 20 de minute + două ture (tineretul).

Edițiile anterioare ale campionatului național au fost dominate de alergătorii **Mihai Dănescu, Gheorghe Ion, Mihai Pop, Traian Macarie**, care și-au adjudecat ani la rînd titlurile de campioni, iar în ultimii patru ani ștafeta a fost preluată de **Petre Paxino** (campion în 1967 și 1969), **Cristian Dovids** (1968) și **Ștefan Chițu** (1969). În campionatul actual, lupta la 250 cmc se va da între experimentatul **Ștefan Chițu** (Steaua) și foarte tînărul său coleg de club **Mihai Banu**. Pentru unul din locurile pe podium candidează cu șanse apreciabile și brașoveanul **Adam Krisbai**. La 500 cmc lupta este mult mai deschisă. Campionul **Petre Paxino** (Metalul) va avea o sarcină dificilă în fața atacului conjugat al celor trei pretendenți principali la șefia clasei : **Cristian Dovids** (Metalul), **Otto Stephani** (St. r. Brașov) și **Aurel Ionescu** (Steaua).

Lista concurenților înscriși în actualul campionat este următoarea : **CL. 250 CMC — Șt. Chițu** (1), **M. Banu** (3) Steaua ; **A. Krisbai** (5), **Fr. Szinte** (11) St. r. Brașov ; **C. Goran** (7), **C. Marin** (13), Poiana Cîmpina ; **M. Iordan** (9) Metalul ; **500 CMC : P. Paxino** (2), **Cr. Dovids** (6) Metalul ; **O. Stephani** (4), **Tr. Moașa** (12), **P. Lucaci** (20) St. r. Brașov ; **A. Ionescu** (8) Steaua ; **Fl. Ștefan** (10), **M. Cîrjan** (18) Loc. Pl. ; **D. Motișan** (14), **Fl. Davidescu** (22) Victoria Moreni ; **P. Filipescu** (16) I.R.A. Tg. Jiu ; **T. Bălănoiu** (24) Poiana Cîmpina ; **300 CMC : N. Murgoci** (1) Poiana Cîmpina ; **P. Popescu** (2) Metalul ; **R. Vasilescu** (3), **N. Marin** (4), **Tr. Păun** (5) Steaua ; **I. Gheorghiaș** (6) Vict. Moreni ; **Șt. Mihaly** (7), **I. Axente** (8), **Șt. Paraschiv** (12), Loc. Pl. ; **Gh. Voicu** (9), **A. Benedek** (10) St. r. Brașov ; **R. Marin** (11) Automobilul Buzău (în paranteze nr. de concurs).

Tot duminică, la Sibiu, va avea loc un concurs republican de dirt-track la care vor lua startul **I. Bobilneanu, I. Țichindelean, I. Gabel, I. Floca, Al. Bis** (Voința Sibiu), **I. Ioniță, M. Constantinescu** (Steaua), **I. Marinescu, Gh. Sora, T. Sora, N. Muscalu** și **D. Gheorghe** (Metalul București).

Ion DUMITRESCU

Unde mergem

SÎMBĂTĂ

ATLETISM : Stadionul Republicii, de la ora 15, etapa a IV-a a campionatului național pe echipe, divizia A (meciurile Steaua — C.A.U. Brașov și Șc. sp. de atletism Rapid — selecționata jud. Prahova.

BASCHET : Sala Giulești, ora 18 : Politehnica — Constructorul (A.f) ; teren Floreasca, ora 18.15: Universitatea — Rapid II (B.f) ; teren Progresul, ora 16.30: Progresul — I.E.F.S. II (B.f).

CAIAC-CANOE : Lacul Herăstrău, ora 16.30 : „Cupa Voința".

FOTBAL : Stadionul „23 August", ora 13.00 Steaua Buc. — Politehnica Iași (tineret) ; ora 15.00 Steaua Buc. — Politehnica Iași (divizia A).

Teren Laromet : ora 15.00 Laromet Buc. — Tehnometal Buc. (div. C).

Teren Gloria : ora 15.00 Mașini Unelte Buc. — Autobuzul Buc. (divizia C).

HANDBAL : teren Tineretului, ora 16 : Universitatea Buc. — Steaua (A.M.).

HOCHEI : Patinoarul artificial „23 August", ora 11.30 : Dinamo Buc. — Avîntul Gheorghieni ; ora 14 : Avîntul Miercurea Ciuc — Agronomia Cluj (meciuri în campionatul național).

PATINAJ : Patinoarul acoperit „23 August" ora 18 : demonstrația internațională de patinaj artistic.

POPICE : Arena Voința, de la ora 16, Voința București — CSM Reșița (f) ; arena Giulești, ora 16, Rapid București — C.F.R. Timișoara (m), meciuri în cadrul campionatului diviziei A.

TENIS : Centrul de antrenament nr. 2 (Doherty) orele 9 și 14 : C.S.U. Construcții — Steaua ; teren Dinamo, orele 9 și 14: Dinamo — Progresul (meciuri div. A) ; teren Palatul Pionierilor, ora 9 : concurs „Racheta de aur".

TIR : Poligonul Tunari, ora 8.30 : întîlnirea internațională I.E.F.S. — Zalka Mate — Budapesta.

VOLEI : Sala Floreasca, de la ora 16 : A.S.E. — Constructorul Buc. (f.B.), Medicina Buc. — Universitatea Buc. (m.B.), Dinamo — Steaua (m.A.).

DUMINICĂ

ATLETISM : Stadionul Republicii, de la ora 15, etapa a IV-a a campionatului național pe echipe, divizia A (meciurile Steaua — C.A.U. Brașov și Șc. sp. de atletism Rapid — Selec. jud. Prahova.

STADIONUL POLITEHNICA, ora 9.30 : DESCHIDEREA FESTIVĂ A ANULUI SPORTIV UNIVERSITAR (întreceri de atletism, gimnastică, judo, ciclism și fotbal).

BASCHET : Sala Floreasca, de la ora 9 : IEFS — Crișul Oradea (A.f), Steaua — Farul Constanța (A.m.), Dinamo — Politehnica Galați (A.m), IEFS — Rapid (A. m) ; teren Floreasca, de la ora 9.45 : Medicina — Universitatea Iași (B.f), Arhitectura — Voința Constanța (B.f), Universitatea — A.S.A. Bacău (B, m) ; teren Progresul, ora 11 : Progresul — Constructorul Iași (B, m).

BOX : Sala Casei de cultură a sectorului 4 (str. Turturele) ora 10, gală finală a campionatului orașului București.

CAIAC-CANOE : Lacul Herăstrău, ora 8.30 : „Cupa orașului București".

FOTBAL : STADIONUL REPUBLICII, ora 10.45 : Rapid Buc. — Universitatea Craiova (tineret), ora 12.30 : Rapid Buc. — Universitatea Craiova (divizia A) ; STADIONUL POLITEHNICA, ora 11.00 : Sp. Studențesc Buc. — Dunărea Giurgiu (divizia B) ; TEREN VOINȚA, ora 11.00: Voința Buc. — S.U.T. Galați (div. C) ; TEREN FL. ROȘIE — DUDEȘTI : ora 11.00 : Fl. roșie Buc. — Electronica Buc. (div. C) ; TEREN SIRENA : ora 11.00 : Sirena Buc. — Sp. Muncitoresc Buc. (div. C) ;

HANDBAL : Teren Dinamo, ora 10.15 : Constructorul Buc. — Universitatea Iași (B.f) ; ora 11.15 : Dinamo Buc. — Politehnica Galați (A.m.).

HOCHEI : Patinoarul artificial „23 August", ora 10 : Agronomia Cluj — Avîntul Gheorghieni (campionatul național).

PATINAJ : Patinoarul acoperit „23 August" ora 17.30 — demonstrația internațională de patinaj artistic.

POPICE : Arena Voința, de la ora 8, Voința București — Voința Tg. Mureș (m) ; arena Giulești, de la ora 8, Rapid Buc. — C.F.R. Timișoara (m) (continuarea partidei începută sîmbătă după-amiază) — meciuri în cadrul campionatului diviziei A.

RUGBY : Teren Parcul Copilului, ora 10.30 : lotul reprezentativ A — Selecționata Grivița Roșie + Steaua.

TENIS : Centrul de antrenament nr. 2 (Doherty) orele 9 și 14 ; C.S.U. Construcții — Steaua ; teren Dinamo, ora 9 și 14 : Dinamo — Progresul (meciuri div. A) ; teren Palatul Pionierilor, ora 9, concurs „Racheta de aur".

TIR : Poligonul Tunari, ora 8.30 : întîlnirea internațională IEFS — Zalka Mate — Budapesta.

VOLEI : Sala Giulești, de la ora 8 : Electra — Siderurgistul Galați (m.B.), I.E.F.S. — C.P. București (f.A), Rapid — Penicilina Iași (f.A), SALA DINAMO, Dinamo — Universitatea Timișoara (f.A), Viitorul — Universitatea (F.b.) SALA PROGRESUL, de la ora 8 : Spartac — I.T.B. Informatia (f.B.) ; SALA CONSTRUCTORUL, de la ora 8 : Flacăra roșie Buc. — Voința Constanța (f.B.) ;

YACHTING : Lacul Herăstrău, de la ora 9, campionatul individual al Bucureștiului, clasele Finn, F.D. și Snipe.

AZI ȘI MÎINE — ETAPA A VII-a ÎN DIVIZIA A

● Fruntașele clasamentului, Dinamo București, U.T.A., Politehnica Iași și Universitatea Craiova, evoluează în deplasare ● La Timișoara — „derby-ul lanternei"

— FOTBAL —

F. C. ARGEȘ — DINAMO BUCUREȘTI

LA F.C. ARGEȘ — RETUȘĂRI ÎN STILUL DE JOC

Titus Ozon și Dima Tănase au profitat de perioada de întrerupere, aducînd unele retușări în stilul de joc al formației piteștene. Cei doi tehnicieni s-au declarat mulțumiți de evoluția echipei după meciurile amicale susținute cu Chimia Rm. Vîlcea, Rapid Buc. și Sportul studențesc. Pentru jocul cu Dinamo se prevede un număr record de spectatori. Echipa probabilă: *Niculescu (Ariciu)—Pigulea (Crăciunescu), Olteanu, Vlad, Ivan II (Nedelcu), Prepurgel, D. Ștefan, Radu, Dobrin Frățilă, Jercan.* — *(Ilie FETEANU —coresp. principal)*

LUCESCU — PREZENT, BOTH — ABSENT

Avînd în față două partide dificile, cu F. C. Argeș și cu F. C. Liverpool, dinamoviștii au făcut antrenamente cu intensitate sporită în tot cursul săptămînii. A fost prezent și Nelu Nunweiller care, după toate probabilitățile, va fi utilizat la Liverpool. Iată „11"-le probabil pentru Pitești: *Constantinescu-Cheran, Stoenescu, Dinu, Deleanu, Sălceanu, R. Nunweiller, Lucescu, Doru Popescu, Dumitrache, Haidu.* — *(Pavel PEANA)*

Dobrin către Dumitrache: — *Am împărțit noi gloria din meciul cu Finlanda, dar azi jucăm la Pitești.*

UNIVERSITATEA CLUJ — JIUL

ADAM — REFĂCUT — VA JUCA!

Program obișnuit de antrenament la studenții clujeni, cu accent pe jocurile amicale. După partida de verificare de la Oradea, cu Crișul, „U" a evoluat, miercuri, la Mediaș. Adam se mai resimte într-o mică măsură de pe urma accidentării, dar va juca, mai mult ca sigur, împotriva Jiului. Antrenorul A. Sepci a alcătuit următoarea formație: Ștefan — Crețu, Pexa, Solomon, Cîmpeanu, Munteanu, Anca, Ardeleanu, Uifăleanu, Adam, Barbu. — (V. MOREA — coresp. principal)

PERONESCU — ÎN CONTINUARE — INDISPONIBIL

În vederea meciului de la Cluj, echipa Jiul s-a antrenat asiduu în cursul săptămînii, susținînd, joi, și un joc-școală în compania a două echipe: cu propria formație de tineret (o repriză, scor 1—1), și cu Minerul Lupeni (cealaltă repriză rezultat 2—0, prin punctele înscrise de Ion Constantin și Cotormani). Peronescu este în continuare indisponibil. Formația: Stan — Georgescu, Georgevici, Stocker, Popescu, Remus Popa, Sandu, Cotormani, I. Constantin, Libardi, Naidin. — (I. ZAMORA — coresp.)

FARUL — PETROLUL

FARUL S-A PREGĂTIT ÎN... TURCIA

În perioada de întrerupere echipa constănțeană a evoluat în Turcia, unde a întîlnit cunoscuta formație Fenerbahce. Jocul s-a desfășurat în cadrul „Cupei Mării Negre". După meciul de la Istanbul, Farul a mai susținut două jocuri amicale, întîlnind două echipe de categorie inferioară. Fotbaliștii constănțeni s-au înapoiat aseară în țară, pe calea aerului.

STATU-QUO LA PETROLUL

Jucătorii Petrolului au efectuat antrenamente zilnice, cu efectivul complet. După meciul disputat la Mija, cu echipa locală Metalul (scor 3—0), Constantin Cernăianu a anunțat „11"-le pentru jocul de la Constanța: M. Ionescu — Gruber, Bădin, Mocanu, N. Ionescu, Iuhas, Moraru, Petruț, Dincuță, Dridea, Grozea. După cum se vede, aceeași echipă care a învins în etapa anterioară pe „U" Cluj. — (A. VLĂSCEANU — coresp. principal).

DINAMO BACĂU — PROGRESUL

VALERIU NEAGU NU S-A DECIS ÎNCĂ

Băcăuanii s-au pregătit intens. Pînă la această oră nu a fost definitivată echipa care va intra pe teren. „11"-le pentru jocul cu Progresul va fi ales din următorul lot de jucători: Ghiță, Kiss, Nedelcu, Velicu, Comănescu, Vătafu, Hrițcu, Volmer, Sorin Avram, Rugiubei, Ene Daniel, Pană, Băluță și Florea. (Ilie IANCU — coresp. principal)

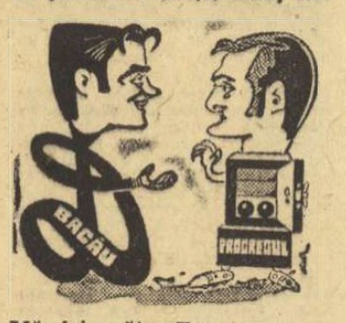

Mândoiu către Ene: — *Nici măcar un punct: Ce, vrei să dăm iar faliment?*

„NE AȘTEAPTĂ UN JOC DIFICIL..."

Meciurile de antrenament susținute în compania formațiilor de divizia C, Mașini unelte și Tehnometal au elucidat în mare măsură pe antrenorii „divizionarilor" asupra formației pe care o vor alinia duminică. După antrenamentul de joi, antrenorul V. Stănculescu ne-a declarat: „Ne așteaptă un joc dificil, dinamoviștii nu au pierdut nici un meci acasă". Formația probabilă: Manta — Fl. Marinescu, Mândoiu, Grama, Dumbravă, Dinu, Beldeanu, R. Ionescu, M. Sandu, D. Georgescu, Matei (I. Sandu). — Florin SANDU.

C.F.R. TIMIȘOARA — C.F.R. CLUJ

BOJIN, ÎNCĂ NERESTABILIT

Joi, timișorenii au susținut un joc-școală, cu divizionara C, Electromotor, iar vineri un ultim antrenament, cu caracter tactic. Nerestabilirea totală a lui Bojin ridică serioase probleme antrenorului Voroncovschi (colegul său P. Beker fiind bolnav) în alcătuirea liniei de atac. Formația probabilă: Tatar — Donca, Mehedinți, Pîrvu (Răcelescu), Speriosu, Hergan (Floareș), Chimiuc, Cioroparu, Nestorovici, Seceleanu, (Manolache), Panici. — (P. ARCAN — coresp. principal)

C.F.R. — JIUL 2—0... O REVANȘĂ PLATONICĂ

În dorința de a asigura o mai bună omogenitate formației, antrenorii Iordache și Nagy au pedalat în cursul săptămînii pe ședințele de pregătire cu caracter taetic. Un „test" mai consistent l-a constituit amicalul cu Jiul, cîștigat de clujeni cu 2—0, o revanșă la „indigo", dar... platonică. Pentru meciul de la Timișoara, antrenorii preconizează următorul „11": Mărculescu — Burlacu, Soos, Fanea, Roman, M. Bretan, Cojocaru, S. Bretan, Soo, O. Ionescu, Petrescu. — (V. MOREA — coresp. principal)

STEAUA — POLITEHNICA IAȘI

PREZENȚA LUI IORDĂNESCU SUB SEMNUL ÎNTREBĂRII

Aflată la Săftica în aceste zile dinaintea partidei de campionat cu Politehnica și aceea din „Cupa cupelor" cu Eindhoven, Steaua a revenit joi dimineața în Capitală unde, în ciuda vremii nefavorabile, a efectuat pe terenul său de la Ghencea un ultim antrenament. Alături de coechipierii săi a luat parte la antrenament — fără a forța — și Iordănescu, dar utilizarea lui în partida cu Politehnica stă încă sub semnul întrebării. Formația probabilă: *Suciu-Sătmăreanu, Hălmăgeanu, Ciugarin, Vigu Ștefănescu, Naom, Pantea, Tătaru, Dumitriu III (Iordănescu), Manea.*

STEAGUL ROȘU — U. T. A.

PESCARU — ÎNCERT

Fotbaliștii de la Steagul roșu au folosit judicios perioada de întrerupere, pregătindu-se zilnic pentru a menține un potențial de joc cît mai ridicat. La antrenamente a participat și Pescaru, dar el acuză o... amigdalită care îl face incert pentru jocul cu U.T.A. Formația probabilă: *Adamache-Ivăncescu, Jenei, Olteanu, Rusu, Ghergheli, Cadar, Jambor, Florescu, Balint, Györfi.* — (C. GRUIA — corespondent.)

Ivăncescu către Dumitrescu: — *Drept cine mă iei Floriane? Eu nu joc la Feijenoord....*

BIRĂU... PE TUȘĂ, DUMBREANU, PE ARIPA DREAPTĂ

În vederea meciului de la Brașov campioana țării a susținut miercuri un joc amical în compania divizionarei B, C.F.R. Arad, cu care a terminat nedecis: 1—1 (1—0). Unicul gol al textiliștilor a fost înscris de Dumbreanu care va fi preferat de antrenori pentru postul de aripă dreaptă. În locul lui Birău, care va fi păstrat pentru meciul cu Steaua roșie, va juca Calinin. Dar iată formația: *Gornea-Calinin, Lereter, Pojoni, Broșovschi, Axente, Petescu, Domide, Dumbreanu, Dembrovschi, Florian Dumitrescu* — (Șt. IACOB — coresp. principal).

RAPID — UNIVERSITATEA CRAIOVA

LA RAPID — FORMAȚIA STANDARD

Feroviarii bucureșteni au efectuat vineri un joc-școală, avînd ca sparing-partener propria formație de tineret. La sfîrșit, antrenorii M. Bărbulescu și N. Cristescu ne-au declarat: „Duminică, cu Universitatea Craiova, vom depăși, ca joc, realizările precedente: drawul de la Iași și victoria obținută în compania echipei braziliene F. C. Bangu". Iată și „11"-le care va fi opus fotbaliștilor craioveni: Răducanu — Pop, Lupescu, Dan, Greavu, Dinu, Dumitru, Năsturescu, Angelescu, Neagu, Petreanu. — (Aurel PAPADIE)

MULȚI INDISPONIBILI LA UNIVERSITATEA CRAIOVA

Antrenorii Ștefan Coidum și Gh. Nuțescu au de rezolvat serioase probleme în alcătuirea formației, deoarece lotul craiovean are, la ora actuală, mulți indisponibili: Mincă, Ivan, Oblemenco, Bălan, Boșoteanu. Echipa probabilă: Oprea — Niculescu, Deselnicu, Smarandache, Bițlan, Strîmbeanu, Tacoi, Martinovici, Neagu, Dașcu, Donose. (ST. GURGUI — coresp. principal)

POLI IAȘI S-A ANTRENAT ÎN FAMILIE

Studenții ieșeni au efectuat pregătiri minuțioase în cursul acestei săptămîni, dar meciurilor amicale le-au fost preferate jocurile-școală, în familie, în compania echipei de tineret-rezerve în cursul cărora au fost exersate unele scheme tactice ofensive. Ieri dimineață, Politehnica a părăsit Iașul pe calea aerului, îndreptîndu-se spre București. „11"-le probabil: *Iordache-Romilă, Ianul, Stoicescu, Pal, Goleac, Marica, Incze IV, Cuperman, Lupulescu, Moldoveanu.* — (D. DIACONESCU — coresp. principal)

Desene de **AL. CLENCIU**

AVANCRONICA Nr. 7

Abia stins micul jar al partidei cu Finlanda și iată-ne lansați — prin această etapă a VII-a — în campania meciului cu Țara Galilor. Oricît ne-ar fi de drag campionatul nostru cel de toate zilele, noua poziție în Europa a echipei reprezentative și aspirațiile sale mereu mai justificate ne fac să raportăm mereu etapele interne la etapele internaționale ale fotbalului românesc. În aceeași ordine de idei, programarea de azi a meciurilor echipelor care miercuri vor evolua în cupele europene este un prim indiciu al interesului major față de reprezentarea fotbalului românesc pe stadioanele continentului. Întîmplător, meciurile de azi ale echipelor U.T.A., Steaua și Dinamo București sînt în același timp și trei atractive capete de afiș ale campionatului nostru.

STEAGUL ROȘU — U.T.A. Nu credem că „superstiția" celor două înfrîngeri de campionat (0—3 cu „U" și 0—1 cu Rapid) dinaintea partidelor cu Feijenoord să-i fi convins pe arădeni că, jucînd și la Brașov „rolul" de la Cluj și București, „actul II" al piesei va fi același și la „spectacolul" cu Steaua roșie Belgrad. Oricum, echipa lui Valentin Stănescu are în afara avantajului terenului și pe acela — nu lipsit de importanță — al unor... adversari care se vor gîndi azi mai mult la Geaici decît la Györfi.

STEAUA — POLITEHNICA IAȘI. Echipa de pe Copou a debutat anul acesta în Capitală ca un „11" de mare senzație. Ulterior, ea ne-a reamintit romantismul ei tradițional (fără preț în fotbal), dar bănuim că vechiul „lup de mare" care o conduce va încerca, din nou, azi, să uimească Bucureștiul. Fără a face un pronostic ferm, credem că Tătaru se va opune transferului de puncte din București spre teiul lui Eminescu.

F. C. ARGEȘ — DINAMO BUCUREȘTI. Meci de mare ambiție pentru Dobrin. De mare ambiție și pentru dinamoviști. Tot Piteștiul va fi azi pe stadion, la o partidă care se anunță de zile mari. Credem că și Bill Shankly, antrenorul lui F.C. Liverpool, ar avea ce să vadă la acest joc. Pronostic: 1, X și chiar 2.

UNIVERSITATEA CLUJ — JIUL. Nu bănuim cum ar putea elevii lui Bălănescu să smulgă un punct de la Cluj...

DINAMO BACĂU — PROGRESUL. Toată lumea știe că Dinamo din localitate a marcat 8 goluri în meciurile susținute „acasă" și nu a primit nici unul. Știe și Victor Stănculescu. E de presupus că el va folosi mîine o tactică specială. Dar la Bacău e tare greu...

FARUL — PETROLUL. Condus de ex-ploieșteanul Badea, „valul" Tufan, Oprea, Caraman, Kallo are, teoretic, toate șansele să sfarme strategiile cu care va veni, desigur, antrenorul Cernăianu.

C.F.R. TIMIȘOARA — C.F.R. CLUJ. Meci „în familie", sub razele lanternei.

RAPID — UNIVERSITATEA CRAIOVA. Vor reuși ambițioșii olteni să-l stăpînească pe irezistibilul Neagu? Greu de presupus! Oricum, nu ne-ar mira ca în socotelile partidei de mîine, de pe Republicii, „numărătoarea" să fie făcută și de olteni...

Marius POPESCU

ADVERSARELE ECHIPELOR NOASTRE ÎN CUPELE EUROPENE

Formația P.S.V. Eindhoven, care a evoluat anul trecut în campionatul Olandei. În rîndul de sus, de la stînga la dreapta: Heink, Van Stippent, Byerre, Mares, Ressel, Kemper. *În rîndul de jos:* Radovici, Van der Kuilen, Van Dungen, Strik, Schmidt, Hansen

Corespondență din Rotterdam

FAȚETI CUNOȘTINȚĂ CU P.S.V. EINDHOVEN

După cum se știe, în optimile de finală ale „Cupei cupelor", Steaua București întîlnește pe deținătoarea cupei din Olanda, echipa P.S.V. (Philips Sporting Union) Eindhoven.

Trebuie să recunoaștem de la bun început că această formație se bucură de unanime aprecieri și a jucat totdeauna un rol fruntaș în fotbalul olandez.

P.S.V. Eindhoven a luat ființă în octombrie 1913. Din anul 1921 — cu excepția campionatului din 1925 — activează în prima categorie de fotbal a țării. Titlul de campioană l-a cucerit în anii: 1929, 1935, 1951 și 1963.

O cotitură în activitatea clubului s-a produs în anul 1954, anul în care a fost introdus profesionismul în Olanda.

Practic, începînd din acel an, P.S.V., Ajax și Feijenoord au devenit vioara întîi în fotbalul olandez. Totdeauna, Eindhoven s-a plasat printre primele cinci în campionat. În sezonul 1968—69, echipa a ocupat locul IV, totalizînd 44 de puncte din 34 de întîlniri, iar în ediția 1969—70 P.S.V. a terminat campionatul pe locul al treilea, după ce etape în șir a ținut pasul alături de Feijenoord și Ajax.

P.S.V. Eindhoven a ajuns în ediția trecută în Cupa Cupelor: A eliminat pe Rapid Viena, dar în turul următor a fost învinsă de A.S. Roma.

În finala „Cupei Olandei" din acest an, P.S.V. a pierdut cu 2—0 în fața lui Ajax, dar, întrucît Ajax participa în „C.C.E.", lui Eindhoven i-a revenit cinstea de a juca în „Cupa cupelor".

Acum, conducerea clubului este hotărîtă să stopeze hegemonia lui Ajax și Feijenoord. În acest scop, concernul Philips a pus la dispoziția clubului sume mari pentru achiziționare de jucători. Datorită acestui fapt, în rîndurile echipei și-au făcut apariția nu mai puțin de 7 jucători noi, în frunte cu *Van Beveren* de la Sparta Rotterdam, internaționalul danez *Munk Jansen*, iar de la clubul Anderlecht internaționalul belgian *Devrindt*.

Iată componența lotului: portari: *van Beveren* (22) și *Heynk* (30); fundași: *van den Dungen* (20), *Strika* (26), *Radovici* (32), *Schrijvers* (28), *Kemper* (27), *Vos* (23); mijlocași: *Hiddink* (23), *Jensen* (23), *Van Stippent* (24), *Veenstr* (24); atacanți: *van der Kuylen* (23), *Mulders* (21), *Schmidt Hansen* (25), *van Tilburg* (28), *Devrindt* (25). (În paranteze, vîrsta jucătorilor).

Se poate spune că la ora actuală, P.S.V. Eindhoven dispune de un lot bine pregătit și omogen. Trei jucători sînt de clasă internațională. Este vorba de tînărul portar *Jan van Beveren*, cel mai bun portar din Olanda, și unul dintre cei mai buni din Europa. El a fost eroul meciului Anglia-Olanda. Al doilea este atacantul belgian *Johan Devrindt*, care anul trecut a deschis drumul naționalei belgiene în turneul final al C.M. din Mexic. Un alt fotbalist excepțional, cu toate că nu și-a făcut încă „firmă", este blondul danez *Schmidt Hansen*.

Echipa este antrenată de vest-germanul Kurt Linder, care cu ani în urmă a jucat la Rapid Viena.

JAN WRINGER
„Algemene Dagblatt-Rotterdam"

— Corespondență din Belgrad —

Rajko Mitici: „U. T. A. VA JUCA DE LA EGAL LA EGAL CU STEAUA ROȘIE"

Ziariștii iugoslavi acordă în fiecare an trofeul „Portocala de aur" acelui interlocutor care în relațiile cu reprezentanții presei „suportă" cu un calm olimpian asalturile lor.

Milan Milianici, antrenorul echipei Steaua roșie Belgrad, a cucerit în acest an pentru a treia oară „Portocala de aur" (ca să fie — probabil — în notă cu echipa care a cîștigat de trei ori consecutiv campionatul). La conferința de presă organizată de clubul belgrădean, cu ocazia tragerii la sorți a jocurilor pentru turul doi în „C.C.E.", Milianici a răspuns întrebărilor puse de numeroșii ziariști prezenți în legătură cu viitoarea adversară și șansele echipei pe care o conduce. Cu francheța-i obișnuită, antrenorul campioanei iugoslave s-a adresat ziariștilor:

— Trebuie să rețineți: primo — românii au fost în Mexic, iar noi nu; secundo — U.T.A., campioana României, a eliminat în primul tur pe campioana intercontinentală, Feijenoord. Chiar dacă nu aș cunoaște marele salt pe care l-a făcut fotbalul românesc în ultimii ani, aceste două fapte mă obligă să constat că sorții ne-au ales un adversar valoros.

În acest sens au vorbit și președintele clubului, jucătorii și ziariștii care au urmărit la lucru pe fotbaliștii români.

Invitați la această conferință de presă, selecționerul și antrenorul echipei iugoslaviei, Rajko Mitici și Dușan Nenkovici, și-au împărtășit impresiile de la partida U.T.A. — Feijenoord, pe care au urmărit-o la Arad. RAJKO MITICI a spus printre altele:

— Am văzut U.T.A. la lucru și m-a impresionat. Ea va juca de la egal la egal cu Steaua roșie. Vă veți convinge.

Poate că este interesant ca publicul sportiv din România să afle părerea cîtorva jucători iugoslavi, exprimată la această conferință de presă, în legătură cu U.T.A. și partidele de la Belgrad și Arad.

PORTARUL DURKOVICI: „Un adversar foarte dificil. Feijenoord s-a amăgit și a pățit-o..."

FUNDAȘUL GIORICI: „Fără o victorie la două goluri diferență nu avem ce căuta la Arad!"

FILIPOVICI — mezinul echipei (17 ani): „Aș fi preferat să jucăm întîi la Arad. Greu, foarte greu..."

Căpitanul echipei, DRAGAN GEAICI: „Nu contează unde jucăm prima partidă. Scorul general trebuie să ne fie favorabil. Cred în calificarea noastră!"

Optimism, prudență, calm în tabăra iugoslavă. Dar, mai presus de toate, obligația ca după excelentul start și eliminarea lui Ujpești Dozsa în primul tur, campioana Steaua roșie să-și confirme forma ascendentă. Giaici și compania doresc să ofere fanaticilor lor suporteri un spectacol de înalt nivel și o victorie în prima confruntare cu campioana României.

★

Duminica trecută, Steaua roșie Belgrad a susținut un meci amical cu divizionara O.F.K. Beograd, în timp ce antrenorul ei urmărea la Arad partida amicală U.T.A. — Borać Banja Luka. A învins O.F.K. cu 3—1. Campioana Iugoslaviei a jucat fără Geaici, Pavlovici, Acimovici, Dojcinovscki, Antonievici și Jankovici, care au făcut parte din reprezentativa primă și aceea de tineret a țării, care au jucat la Rotterdam și Luxemburg în Campionatul european.

DUȘAN POPIN

VALENTIN STĂNESCU: „ECHIPA ALBANEZĂ S-A APĂRAT ÎN PERMANENȚĂ CU OPT JUCĂTORI..."

Antrenorul Valentin Stănescu s-a înapoiat ieri dimineață din Polonia, unde a urmărit, miercuri, jocul echipei Albaniei (primul adversar în drumul spre... München al reprezentativei noastre olimpice) în partida susținută, în cadrul preliminariilor Campionatului european, cu formația țării gazdă. La sosire, pe peronul Gării de Nord, Valentin Stănescu ne-a făcut următoarea declarație:

„Jocul (încheiat cu scorul de 3—0 în favoarea Poloniei) disputat în nocturnă, pe stadionul central din Katowice — a fost urmărit, din cauza timpului extrem de friguros, de numai 15.000 de spectatori. Din nefericire și acești adevărați iubitori ai fotbalului au asistat la un meci de un scăzut nivel tehnic. Fotbaliștii albanezi au intrat pe teren cu gîndul de a scoate un meci nul sau, în cel mai rău caz, de a nu primi mai mult de un gol. Ei s-au apărat în permanență cu 8 jucători. Ceea ce mi-a plăcut la ei a fost voința extraordinară cu care au luptat din primul și pînă în ultimul minut de joc.

Avînd în față un adversar super-bețonat, polonezii au încercat poarta lui Dimella cu șuturi de la distanță, două dintre ele, cele ale lui GADOCHA și SZOLTYSIK, soldîndu-se cu goluri. Ultimul a înscris în... min. 93, arbitrul cipriot Kunidis prelungind partida, pentru repetatele tragere de timp la care au recurs oaspeții.

Primul șut pe poartă al fotbaliștilor albanezi l-am notat abia în min. 74, dar ei era gata-gata să fie gol. Pentru a ne face o imagine completă, reală, asupra capacității de joc a viitorilor noștri adversari, trebuie neapărat să-i vedem jucînd și acasă".

D. VIȘAN

LOTO-PRONOSPORT

PREMIILE CONCURSULUI SPECIAL PRONOEXPRES DIN 7 OCTOMBRIE 1970

PREMII OBIȘNUITE

EXTRAGEREA I: Categoria 3: 12,10 variante a 7.329 lei fiecare; categoria 4: 55,60 variante a 1.595 lei fiecare; categoria 5: 113,40 variante a 782 lei fiecare; categoria 6: 4.344,10 variante a 40 lei fiecare.

EXTRAGEREA A II-A: categoria B: 19,60 variante a 4.533 lei fiecare; categoria C: 68,75 variante a 1.292 lei fiecare; categoria D: 2.981,10 variante a 60 lei fiecare; categoria E: 142,80 variante a 200 lei fiecare; categoria F: 2.647,65 variante a 40 lei fiecare.

Report la categoria 1; 255.450 lei.

Report la categoria 2: 88.681 lei.

Report la categoria A: 88.850 lei.

PREMIILE SUPLIMENTARE

Categoria G: 4.10 variante (3 autoturisme MOSKVICI 408 cu 4 faruri și radio): Topan Alexandru — Cluj, Ionescu Dobrița — Ploiești și Muscă Corneliu — com. Cavnic județul Maramureș, 1 premiu 50%, 2 premii 25% și 1 premiu 10%; categoria H: 18,80 variante a 2.500 lei fiecare; categoria I: 77,85 variante a 1.000 lei fiecare; categoria J: 238,05 variante a 100 lei fiecare.

PREMIILE SPECIALE

Categoria M: 1 autoturism DACIA 1300: Molnar Eva — Satu Mare; categoria N: 2,1 variante (autoturisme la alegere, conform prospectului, plus diferența în numerar pînă la valoarea de 57.700 lei): Fazekaș Ioan — Cluj și Jigău Nicolae com. Dor Mărunt jud. Ialomița; categoria O: 11,1 variante a 5.000 lei fiecare; categoria P: 31,5 variante a 2.500 lei fiecare; categoria R: 63,25 variante a 1.000 lei fiecare; categoria S: 103,5 variante a 500 lei fiecare: categoria T: 206,8 variante a 100 lei fiecare: categoria U: 5450,45 variante a 40 lei fiecare.

LOTO: NUMERELE EXTRASE LA TRAGEREA DIN 16 OCTOMBRIE 1970.

EXTRAGEREA I: 3 10 31 58 90 1 51 43 16. Fond de premii: 636.087 lei din care 224.052 lei, report cat. I. EXTRAGEREA a II-a: 15 73 12 13 4 81 49. Fond de premii: 401.315 lei din care 2.332 lei report cat. A.

Plata premiilor pentru această tragere se va face astfel: în Capitală, începînd de la 24 octombrie pînă la 30 noiembrie 1970 inclusiv; în țară de la 28 octombrie pînă la 30 noiembrie 1970 inclusiv.

ATENȚIE LA THOMPSON!

Tactica rafinată, evoluată, a echipei F.C. Liverpool se poate întui, în special, din rolul cu care înțeleptul manager Bill Shankly l-a investit pe cei doi jucători de margine ai atacului — extremele Callaghan (nr. 7) și Thompson (nr. 11). Aceștia sînt de altfel cei mai experimentați jucători ai echipei, printre puținii care au rămas din vechea gardă, aceea cunoscută din meciurile cu Petrolul. Rolul lor este foarte apropiat de acela al rapidiștilor Năsturescu și Codreanu, de cărăuși de mingi și catalizatori ai atacului. Amîndoi posedă o tehnică foarte bună și sînt adevăratele motoare ale echipei. În special Thompson — pe care l-am văzut recent într-un joc al campionatului englez — este un adevărat argint viu, prezent aproape în toată secțiunea longitudinală stîngă a terenului. Cu driblingul său periculos, Thompson știe, adeseori, să se infiltreze pînă în apropierea careului mare,

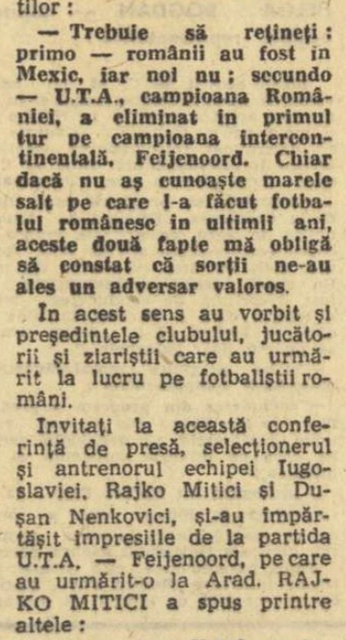

de unde trimite centrări bine calculate, astfel încît ele să ajungă exact în capul celor doi înaintași centrali, sau pe picioarul lui Hughes, un mijlocaș cu o mare personalitate în joc și cu un șut redutabil.

Thompson a fost, anul de-a rîndul, unul dintre titularii echipei reprezentative engleze. Driblingul său, ca și al altor mari jucători de aceeași talie, e caracterizat plastic „în salt de purice". Imperios necesar în aspreile condiții ale marcajului strict individual, acest dribling constă dintr-o mică săritură cu balonul la picior, autorul lui evitînd atacul „matadorului", care nu mai întîlnește decît aerul...

Ce ar trebui să facă Dinamo București pentru a-l putea stopa pe Thompson, una dintre principalele „chei" ale jocului lui F.C. Liverpool?

În mod normal, echipa română nu poate renunța la încă unul dintre oamenii care constituie „garda" porții, numai pentru a-i asigura numărului 11 englez o companie mai numeroasă pe toată durata jocului. Thompson va trebui să cadă, în mod logic, în sarcina fundașului drept (foarte probabil, Cheran), dar un lucru care se impune este necesitatea efectuării dublajului cu cea mai mare atenție. Acest dublaj, posibil prin efectuarea marcajului „în scară", va putea începe chiar de la extrema dreaptă a echipei dinamoviste, continuînd cu mijlocașul și apoi cu fundașul de pe aceeași parte. Acest lucru l-ar putea priva pe penetranții atacanți centrali englezi de baloanele utile pe care ei le așteaptă.

Deci, multă atenție...

Dumitru GRAUR

MASA ROTUNDĂ ORGANIZATĂ LA REDACȚIA ZIARULUI sportul

VOLEIUL FEMININ LA RĂSCRUCE!

Pe un nou drum sau iarăși pe calea concesiilor?

Așa cum am promis, miercuri după amiază am organizat o nouă „rundă" a discuțiilor. La masa rotundă cu tema **„CAUZELE COMPORTĂRII NESATISFĂCĂTOARE A ECHIPEI FEMININE DE VOLEI LA C.M."** au participat dr. **Petre Dumitrescu** — președintele F.R.V., **Constantin Florescu** — vicepreședinte al F.R.V., conf. univ. **Nicolae Murafa**, antrenor emerit **Gh. Constantinescu**, maestra emerită a sportului **Doina Ivănescu**, prof. **Rodica Șiclovan**, dr. **Mircea Albuț**, dr. **Elisabeta Pufulete**, **Nicolae Sotir** — antrenor federal, **Gh. Bodescu** și **Nicolae Humă** — antrenori ai lotului, **Aurel Dobincă** — secretar general al F.R.V și **Helga Bogdan** — căpitan al echipei reprezentative.

Din partea redacției au participat: **Aurel C. Neagu** — redactor șef și **Constantin Comarnischi, Valeriu Chiose, Hristache Naum** și **Aurelian Brebeanu** — redactori.

Din opiniile exprimate, am selecționat ceea ce venea în sprijinul elucidării problemei puse în discuție.

N-am avut tăria să rezistăm...

Baza discuțiilor a constituit-o expozeul antrenorului GHEORGHE BODESCU.

După ce a amintit perioadele de pregătire stabilite pentru echipa feminină, antrenorul a insistat asupra dificultăților create de absențele de la convocările cele mai importante, ale jucătoarelor de la Penicilina, Aurelia Căunei și Florentina Itu (socotite între titulare). Neparticiparea acestora la pregătiri a spus antrenorul — a dus la un randament scăzut al echipei în competițiile pentru care ne-am pregătit. Pe parcursul acestor pregătiri, atmosfera în lot a fost în general bună, semnalîndu-se doar mici abateri de la disciplină. Pînă ce a venit „momentul Torino", adică participarea la Universiadă, cu care conducerea tehnică a echipei nu a fost de acord, atît din cauză că noi o consideram neavenită în ajunul mondialelor, cît și pentru faptul că bănuiam că deplasarea în Italia poate să producă perturbări disciplinare. Ni se promisese că acolo vom avea toate condițiile pentru continuarea pregătirilor în vederea C.M. Nu a fost așa. Apoi, disciplina în cadrul echipei n-a durat decît trei zile. După pierderea meciului cu voleibalistele bulgare, interesul a scăzut și au început din senin „entorsele", crizele de ficat", „apendicitele" etc., toate însemnînd motive pentru majoritatea jucătoarelor, de a se eschiva de la program, pentru alte preocupări. Unele dintre fete: C. Marinescu, M. Cengher, E. Rebac, H. Bogdan, M. Dobrogeanu și-au dat cît de cît osteneala la antrenamentele efectuate acolo, celelalte dezamăgindu-ne total: veneau plictisite la antrenamente, participau în silă, fără tragere de inimă, sau plecau pur și simplu din hotel „la plimbare" (și nu numai ziua!)

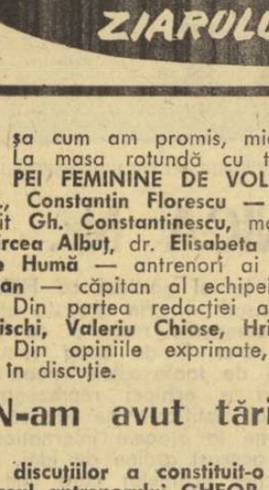

După întoarcerea în țară, am încercat — în scurtul timp rămas — recuperarea a ceea ce s-a pierdut în Italia. Dar, am fost amăgiți de simple aparențe.

În R. P. Bulgaria, la calificările pentru mondiale, chiar în seria cea mai dificilă, echipa s-a comportat totuși bine, reușind să se califice în turneul final, după mari emoții, datorate mai cu seamă reacției pozitive la controlul antidoping, înregistrată la analiza Rodicăi Popa, situație care ne-a produs o mare decepție.

N-am avut tăria să rezistăm acestei grele lovituri. Ne-am dat seama că pentru noi campionatele mondiale se încheiaseră. Și, într-adevăr, aveau să se încheie rușinos. Obiectivul inițial fusese calificarea în primele opt locuri, dar avînd în vedere rezultatele dinaintea C.M., pretențiile au sporit, cerîndu-se calificarea pentru J.O. Această calificare era posibilă dacă nu interveneau următoarele cauze: SCHIMBAREA ETAPELOR ȘI A CONȚINUTULUI PREGĂTIRII, ÎNTRE CARE — REPET — PARTICIPAREA LA UNIVERSIADĂ A DAT TOTUL PESTE CAP; LIPSA DE RANDAMENT ÎN TURNEUL FINAL AL JUCĂTOAREI RODICA POPA, VINOVATĂ ÎN ACEASTĂ PERIOADĂ, ÎN AFARĂ DE FOLOSIREA DOPINGULUI, DE ALTE GRAVE ABATERI DE LA CONDUITA SPORTIVĂ, MAI ALES ÎN ULTIMA PARTE A TURNEULUI FINAL; CARENȚELE ÎN PREGĂTIREA JUCĂTOARELOR A. CĂUNEI ȘI FL. ȚU; LIPSA CAPACITĂȚII DE MOBILIZARE SUPREMĂ ȘI DE REZISTENȚĂ NERVOASĂ, ÎN MOMENTELE DE MARE ÎNCLEȘTARE, LA MAJORITATEA JUCĂTOARELOR (ÎN DEOSEBI TITULARELE), DEȘI ANTERIOR ELE DEMONSTRASERĂ CONTRARIUL; DEFICIENȚELE LA CAPITOLUL FORȚĂ DE SĂRITURĂ ȘI LA TALIE, CHIAR DACĂ PREGĂTIREA FIZICĂ ERA CORESPUNZĂTOARE.

Iași care au venit cu mari întîrzieri la pregătire? Dar pe cele care, fiind în pregătire centralizată, s-au abătut de la normele de conduită? În această pasivitate se află cauzele continuării șirului de abateri.

Efectele lipsei de exigență

CONSTANTIN FLORESCU — vicepreședinte al F. R. Volei:

Cred că nu este cazul să dramatizăm situația. În 1968, federația și-a alcătuit un plan de perspectivă îmbunătățit în acest an datorită hotărîrii Comitetului Executiv al C.N.E.F.S., pe care l-a urmat cu consecvență. Ne-am ocupat de îmbunătățirea selecției, de realizarea unui proces instructiv pe baze științifice etc. Ne aflăm, așadar, într-o perioadă de tranziție și nu trebuie să uităm de penuria de cadre, de slabul nivel de educație al unora dintre sportivi. Lucrul în aceste condiții nu este de loc simplu. Am fost însă, este drept, mai puțin exigenți în unele ocazii.

Se impune, în actualele condiții, o reformă structurală. O perioadă mai lungă de timp va trebui să lucrăm numai cu tineri, să-i modelăm cu atenție, să le supraveghem continuu evoluția. Federația are datoria să analizeze temeinic și multilateral, situația creată. Ea va trebui însă ajutată mai mult cu aparataj, cu cercetări științifice, astfel ca drumul fixat să poată fi parcurs la nivelul actualelor exigențe internaționale.

Să scăpăm, mai întîi, de putregai...

NICOLAE SOTIR — antrenor federal

Toate cîte s-au întîmplat nu se datorează, după părerea mea, pregătirii, cu multiplele ei aspecte (exceptînd pe Căunei și Itu care n-au dat satisfacție și din acest punct de vedere), ci laturii educative. Eu am fost și rămîn partizanul intransigenței extreme față de sportivul de performanță, dacă dorim să obținem rezultate. Așa am susținut și anul trecut, dar la semnalarea abaterilor nu s-au luat măsuri radicale, ci formale. În schimb, acestea s-au aplicat antrenorului V. Surugiu (vinovat doar pentru că, pus în situația de a lovi, nu s-a abținut). Acum, cei doi antrenori ajung la aceeași concluzie cu V. Surugiu, dar e prea tîrziu. Mondialele s-au terminat. Cred că ceea ce trebuie făcut, în primul rînd, este reîntronarea disciplinei. Și totul pornește de jos, de la cluburi. Orbiți de rezultat, toți închid ochii la abateri pentru a-i ține pe sportivi în echipele respective de club. Adevărata cauză a eșecurilor trebuie s-o căutăm pe latura educativă. Să scăpăm, mai întîi, de putregai și apoi să discutăm despre pregătire.

Criza pasiunii

GH. CONSTANTINESCU — antrenor emerit (Dinamo):

Am fost timp de 14 ani antrenor al lotului național feminin. Anul acesta am urmărit evoluția formației noastre reprezentative la Constanța, Torino, Sofia și Varna și pot spune — ca martor ocular la principalele evoluții ale team-ului reprezentativ — cîteva din cauzele care au contribuit la eșecul suferit de fetele noastre.

Mai întîi vreau să fac o observație: în general, **atît colegiul de antrenori cît și federația se ocupă în proporție de 90 la sută de activitatea loturilor, neglijînd munca de profunzime în voleiul românesc.** Ignorarea bazei de masă ne-a dus la situația de astăzi. **Au dispărut centre de tradiție: CLUJ, PLOIEȘTI, BRAȘOV, CRAIOVA, CONSTANȚA** ș.a. Chiar dacă școlile sportive scot elemente talentate, ele nu pot evolua fiindcă în aceste orașe nu sînt cluburi puternice. Ca un bumerang, greșeala săvîrșită s-a întors asupra noastră: **astăzi nu avem suficiente elemente talentate pentru a fi selecționate în loturile reprezentative.**

În voleiul nostru nu există încă — **deși Comitetul Executiv al C.N.E.F.S. a elaborat o hotărîre chiar în acest an** — O LINIE UNITARĂ DE DEZVOLTARE A ACESTUI SPORT. Uneori dovedim lipsă de realism, încercînd să facem mai mult decît este posibil, alteori ne subapreciem, punîndu-ne în față obiective minore.

Este evident că în activitatea loturilor se forțează pregătirea la început. De 3—4 ani realizăm rezultate foarte bune în prima parte a calendarului internațional și performanțe modeste în cea de a doua. Aceasta mă determină să afirm că n-am găsit încă drumul cel mai nimerit pentru menținerea potențialului fiziologic optim. **Se afirmă că de la cluburi, jucătoarele vin nepregătite. În ceea ce mă privește nu pot fi de acord cu această afirmație, deoarece toate brigăzile C.N.E.F.S. care au venit la clubul Dinamo s-au declarat mulțumite de nivelul procesului instructiv-educativ desfășurat la noi.**

Ceea ce putem spune fără teama de a greși este că la sportivi SE FACE SIMȚITĂ O CRIZĂ A PASIUNII. **Înainte, jucătorii și jucătoarele dădeau totul pentru sport. Acum, ei așteaptă totul de la sport.** Mă întreb cu teamă: **cîți dintre sportivii de astăzi își vor da întîlnire la vîrsta de 50 de ani — așa cum am făcut-o noi deunăzi — pentru a susține o întîlnire sărbătorească?**

Sintetizînd, două carențe principale mi se par a fi existat în pregătirea echipei feminine: NEATINGEREA FORMEI SPORTIVE (a potențialului fiziologic optim) în punctul care ne interesa (campionatul mondial) și ALCĂTUIREA UNUI CALENDAR INTERNAȚIONAL NEJUDICIOS, cu întîlniri foarte tari în prima parte a pregătirii.

Lotului feminin — și o antrenoare!

Prof. RODICA ȘICLOVAN:

Definitorii în aprecierea situației mi se par problemele educative. Am ajuns la concluzia că nimic din cele întîmplate anul trecut nu a dispărut.

Discuțiile au fost atunci asemănătoare, principiile de pregătire aceleași, materialele elaborate identice... Doar unele jucătoare și unii antrenori au fost alții. Din punctul de vedere al pregătirii sportive, consider că planul nu a fost respectat, după Constanța, că obiectivele au fost inversate oarecum, că Universiada nu trebuia să figureze în programul echipei naționale. Echipele care ne-au învins și care au fost analizate de noi la Katowice și Constanța, nu au crescut între timp, ci noi am scăzut, pentru că nu am știut să menținem potențialul de vîrf într-un moment cu adevărat important: CAMPIONATUL MONDIAL. S-a pornit pregătirea cu elan și dorință de afirmare, pentru ca pe parcurs totul să se diminueze, să se ajungă la automulțumire. Comparînd perioadele de lungime și intensitate a pregătirilor, conchidem că ele nu au fost judicioase, ceea ce a dus la o răbufnire nervoasă însoțită de abateri de la morală. Momentele de tensiune (Torino, Burgas) au accentuat această stare, împingînd echipa la disperare; nu s-a ținut seama de faptul că munca obișnuită pentru ele la cluburi era mult sub nivelul celei de la lot; nu s-a acordat credit unora dintre fete, încurajîndu-se senatorismul de drept. Nu s-a dat prioritate laturii educative, și nu s-a ținut legătura cu antrenorii de club, cu familia jucătoarelor etc. Nu s-a făcut mare lucru pe plan educativ și am ajuns acum în situația „tăierii răului din rădăcină". Eu cred că fetele incriminate pot fi recuperate. Și pe viitor, se va ajunge poate la concluzia că este necesară din acest punct de vedere, prezența și a unei femei pe lîngă lot, care ar putea altfel vorbi și influența în bine unele carențe ale lotului feminin.

Dar federația?...

Maestra emerită a sportului, DOINA IVĂNESCU:

După opinia mea s-a greșit selecționîndu-se în echipa națională jucătoare numai pe considerentul valorii sau al formei lor sportive. Aceasta, pentru că unele dintre ele au serioase carențe de ordin moral și educativ, carențe care au făcut ca la C.M. să se comporte rușinos: **s-au bătut, și-au adresat cuvinte injurioase, s-au dovedit lipsite de respect față de antrenori.** Aceste fete — o parte dintre ele, firește — nu știu să aprecieze munca, nu știu sau nu doresc să se sacrifice pentru un ideal. N-au nici un dram de pasiune, pîndul lor fiind în permanență la căpătuială. Federația n-a găsit mijloacele pentru a le determina să respecte munca, să-și frîneze poftele, să aibă o comportare civilizată.

Pregătirea fizică generală n-a fost la nivelul cerut unei echipe care vrea să abordeze lupta pentru un loc onorabil în ierarhia mondială. Forța de săritură este deficitară, ceea ce implică neajunsuri în multe din capitolele jocului. În loc să se lucreze la antrenamente cu îngreierea exercițiilor — se creează condiții pentru un antrenament lejer. De aceea, cînd se întîlnesc condiții dificile, fetele nu știu să găsească mijloacele pentru a le depăși.

Federația n-a luat măsuri corespunzătoare pentru a pune frîu indisciplinei. Cum le-a sancționat pe jucătoarele din

MĂSURI SEVERE ÎMPOTRIVA VINOVAȚILOR

HELGA BOGDAN — căpitanul echipei reprezentative:

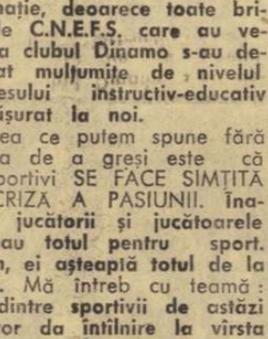

Locul ocupat la C. M. nu reflectă valoarea reală a echipei noastre. În mod normal, ar fi trebuit să ne clasăm între primele patru formații. Cauzele care au determinat retrogradarea team-ului nostru în clasamentul final al C. M. sînt, după părerea mea, următoarele:

— abandonarea pregătirii după turneul de la Constanța. Fetele și-au schimbat optica în ceea ce privește munca, socotindu-se de-acum atît de bine pregătite, încît nu mai au nevoie de nimic. De altfel, această supraapreciere le-a fost favorizată de conducerea tehnică a echipei care a afirmat, înaintea plecării la Torino, că: „Acum urmează să punem doar galoanele..."

— slaba pregătire moral-educativă a majorității componentelor;

— excluderea din program a pregătirii fizice în aer liber. Din această cauză, toate jucătoarele au deficiențe serioase în ceea ce privește rezistența și mobilitatea;

— incidentul cu Rodica Popa (a fost suspectată de dopaj), care a produs un șoc psihologic în întreaga formație, șoc care s-a repercutat asupra performanțelor în întîlnirile următoare.

După părerea mea, este necesar să se ia măsuri severe împotriva acelor jucătoare (**Rodica Popa, Mariana Popescu** ș.a.), care sînt lipsite de respect față de echipă, de antrenori, de public.

Ceasul al 12-lea...

Discuțiile la „masa rotundă" privind comportarea lotului reprezentativ feminin de volei au durat cinci ore și încă ar mai fi fost de vorbit despre ceea ce se întîmplă în acest sport și ceea ce ar trebui făcut. Din capul locului trebuie să spunem că dezvăluirea unor stări de fapt cu totul surprinzătoare, dacă avem în vedere vechimea și soliditatea noii mișcări sportive din țara noastră, nu au făcut plăcere nimănui: INDISCIPLINA ȘI ABATERILE CRASE DE LA MORALA SPORTIVĂ ȘI CETĂȚENEASCĂ din partea unor membre ale loturilor reprezentative, TOLERANȚA ȘI AUTOLINIȘTIREA din partea federației de specialitate și a antrenorilor lotului. Iată pe scurt racilele.

Din păcate, unele din cele mai dotate voleibaliste sînt la rădăcina răului din echipă și încă din cele mai tinere. Concesiile repetate făcute de conducătorii și antrenorii echipei abaterilor de la disciplină și relațiilor neprincipiale ale unor voleibaliste cu alți participanți la diferite turnee internaționale au dus pînă acolo încît o tînără de 19 ani, autentic talent al voleiului nostru, Rodica Popa, să asculte de un sfat străin și să-și administreze un medicament, neștiind că acesta poate fi socotit doping. Descoperirea aceasta, chiar dacă a fost la limita minimă a aprecierii de doping și nici n-a mai putut fi reverificată, a situat într-o lumină foarte nefavorabilă echipa noastră care a fost obligată să susțină ultima parte a turneului în condiții de mare inferioritate față de echipele adverse. Combativitatea echipei, și așa scăzută, a fost aproape anulată, iar rezultatele se cunosc.

Rodica Popa este considerată cea mai vinovată de situația creată, ea fiind de mai mult timp indisciplinată. Desigur că medicamentul și l-a administrat tocmai fiindcă viața dezordonată și indisciplinată i-a scăzut capacitatea de joc. Dar Rodica Popa nu este singura din echipă care a produs degringolada și pînă în cele din urmă, prăbușirea echipei. Socotim că nu este cazul să intrăm în detalii deoarece acestea nu ar folosi unei acțiuni absolut necesare pentru redresarea echipei.

Conducerea Federației de volei este prima vinovată deoarece cu un an în urmă cazurile de indisciplină și abateri de la morală, aproape similare, nu au fost sancționate exemplar. De dragul viitoarelor performanțe, nu numai Federația de volei, dar și alte federații tolerează greșelile comise la un moment dat, și amînă sancțiunile pînă cînd totul se împotmolește și devine deosebit de greu de redresat. În legătură cu situația de anul trecut din volei, Comitetul executiv al C.N.E.F.S. a analizat activitatea acestei federații, iar la 30 martie 1970, prin Hotărîrea nr. 243 a stabilit sarcinile ce revin federației și echipelor reprezentative pentru pregătirea și buna comportare la campionatele mondiale de volei din septembrie 1970, în R. P. Bulgaria. Antrenorii și căpitanul echipei, Helga Bogdan, au declarat că nu au cunoscut această hotărîre care nu le-a fost anunțată și n-a fost discutată cu loturile reprezentative. Firește, membrii Biroului federal au cunoscut hotărîrea, însă au prezentat antrenorilor indicații din această hotărîre, în așa fel, ca și cum ele ar fi emanat de la federație. De ce le este oare jenă federațiilor (căci nu numai la volei se întîmplă asemenea procedee) să arate activelor lor și sportivilor fruntași că un for larg de specialiști, competent, investit cu răspundere, le analizează și le indică un drum de urmat?

Această hotărîre a insistat asupra muncii cultural-educative cu loturile reprezentative și a obligat la timpul potrivit federația să întocmească un program de acțiune în această direcție, însă totul s-a făcut formal, tolerant cu așteptarea unor victorii răsunătoare din ceruri. Angajarea unei antrenoare, alături de un antrenor, ar fi fost foarte recomandabilă deoarece o femeie, fostă jucătoare, poate fi mult mai aproape și mai eficace în rezolvarea problemelor unor jucătoare tinere.

Răul nu a fost curmat din rădăcină cînd trebuia și situația s-a perpetuat dăunător pînă s-a ajuns la ceea ce se afirmă în luările de cuvînt din dezbaterea organizată de redacția noastră. Oricine se poate întreba, pe drept cuvînt, pe ce planetă au fost antrenorii echipelor, antrenorii federali și activul federației? Chiar după asemenea evenimente care au făcut să roșească obrazul multora, Federația de volei n-a convocat de urgență o analiză temeinică și n-a luat măsuri severe. Aceasta, cu atît mai mult cu cît campionatele de volei încep chiar mîine și vor apare, probabil, pe terenuri, jucătoare și antrenori care, fie prin comportarea lor, fie prin toleranță, au pătat obrazul sportului și sportivilor noștri. Lanțul slăbiciunilor de la F.R. Volei trebuie curmat măcar în ceasul al 12-lea.

Discuții consemnate de:
Hristache NAUM
și Aurelian BREBEANU
Fotografii de:
Dragoș NEAGU

sportul în lume

SURPRIZE ÎN „CUPA DEWAR"

Țiriac și Alexander, eliminați

EDINBURG 16 (Agerpres). Cîteva surprize au marcat ziua a treia a turneului internațional de tenis pentru „Cupa Dewar", care are loc la Edinburg. Tînăra speranță a tenisului englez **John Clifton l-a eliminat cu 6—4, 6—3 pe Ion Țiriac.** Un alt jucător englez, J. Paish, l-a învins cu 11—13, 6—4, 6—4 pe australianul John Alexander. Tot în „sferturile" de finală ale competiției, G. Battrick (Anglia) a cîștigat cu 8—6, 5—7, 6—3 în fața lui P. Curtis (Anglia), iar T. Gorman (S.U.A.) a dispus cu 6—4, 6—3 de V. Zednik (Cehoslovacia).

În legătură cu meciul Clifton — Țiriac, **corespondenții agențiilor internaționale de presă subliniază că surprinzătoarea înfrîngere a jucătorului român se datorește faptului că el nu a avut timp suficient să se antreneze pe un „teren rapid"**, ca cel de la Edinburg.

Ce vom vedea la patinoar?

(Urmare din pag. 1)

nina și Ulanov vor prezenta chiar o secvență din programul lor de figuri obligatorii, cu care au cucerit nu numai aplauzele publicului, ci și puncte prețioase la ultimele „mondiale" și „europene". Karelina și Proskurin, de asemenea Cetveruhin — cum l-ați și văzut la antrenamente — nu se sfiește să abordeze triplele sărituri, arma cea mai „modernă" a patinatorului în competiții. Pentru mine, este foarte interesant să-l urmăresc și pe Günter Zöller, în constant progres în ultima vreme, care ne va dezvălui, desigur, cîte ceva din potențialul său actual. El, împreună cu Nepela — campion european, dar și virtual campion mondial, acum, după retragerea americanului Tim Wood — se vor duela pentru supremație, la viitoarele mari concursuri.

— Ce impresie v-au făcut patinatorii români?

— **Au fost, pentru mine, una din cele mai plăcute surprize, la această vizită a noastră la București. Cred, de pildă, că patinatoarele românce Beatrice Huștin și Elena Moiș vor avea apariții încununate de succes, în spectacolele de simbătă și duminică. Dacă patinajul artistic nu are încă aci suficientă anvergură, el o poate căpăta curînd, în condițiile pe care le oferă noul patinoar acoperit. Așteptăm ca românii să-și facă o prezență mai remarcată în competițiile internaționale. Din acest punct de vedere, demonstrațiile de acum, la București, pot fi privite și ca un util schimb de experiență, pentru tînăra generație de patinatori români.**

— Ca încheiere, spuneți-ne ce proiecte au patinatorii dv. pentru viitorul apropiat?

— **Ne întoarcem acasă pentru noi pregătiri** — ne spune Stanislav Juk. **În decembrie avem concursul nostru internațional, la Moscova, urmat de campionatele unionale. Amînduă, adevărate repetiții generale pentru „virfurile" sezonului competițional: „europenele" de la Zürich și „mondialele" de la Lyon. În plus, antrenamente, foarte multe antrenamente...**

TELEX

Cu prilejul unui concurs de atletism, la Budapesta, cunoscutul recordman maghiar Vilmos Varju a cîștigat proba de aruncarea greutății cu performanța de 19,51 m.

■

După disputarea a 9 runde, în turneul internațional masculin de șah de la Vinkovci, conduc Taimanov (URSS) și Gligorici (Iugoslavia) cu cîte 6½ puncte. Urmează în clasament Larsen (Danemarca) și Hort (Cehoslovacia) — 6 p, Petrosian (URSS) — 5½ puncte etc. În runda a 9-a, Taimanov a cîștigat la Szabo. Bronstein a remizat cu Gligorici. Cu același rezultat s-a încheiat și partida Larsen — Hort.

■

În primul meci dintre echipele Hellas Stockholm și Elektromos Budapesta, contînd pentru „Cupa campionilor europeni" la handbal masculin (tur preliminar), handbaliștii suedezi au terminat învingători cu scorul de 15—9 (6—4). Într-un alt meci, echipa spaniolă Granollers a întrecut cu scorul de 23—11 (12—4) formația belgiană Flemallois.

■

S-a disputat returul meciului GKS Katowice — IFK Helsinki contînd pentru primul tur al „Cupei campionilor europeni" la hochei pe gheață. Finlandezii au obținut victoria cu scorul de 1—0 (0—0, 2—0, 2—0), calificîndu-se pentru turul următor al competiției.

■

Federația franceză de atletism a anunțat că orașul Grenoble și-a depus candidatura de a organiza în luna martie 1972 campionatele europene pe teren acoperit.

■

În cadrul turneului internațional de baschet masculin de la Manila, echipa japoneză „Kokkan" a învins cu scorul de 74—64 (30—26) selecționata Indiei. Din echipa indiană s-a remarcat în mod special Khushi Ram, autorul a 22 de puncte.

■

Aflată în turneu în Polonia, echipa sovietică masculină de volei Spartak Lvov a jucat la Jeszov cu o selecționată locală. Voleibaliștii polonezi au obținut victoria cu scorul de 3—0 (15—8, 15—6, 15—13).

Suzana Makai s-a clasat pe locul 4

SOFIA 16 (Agerpres). — Turneul internațional feminin de șah de la Sofia s-a încheiat cu victoria maestrei maghiare **Veröczi** care a totalizat 7 puncte. Pe locurile următoare s-au clasat **Sikova** (Bulgaria), **Konopleva** (U.R.S.S.) — 6½ p, **SUZANA MAKAI** (România) — 6 p, **Todorova** (Bulgaria), **Höcklein** (R. D. Germană) — 5½ p, **Cardosso** (Brazilia), **Eretova** (Cehoslovacia) — 5 p, **Asenova** (Bulgaria), **Jovanovici** (Iugoslavia) — 3 p și **Pitelj** (Polonia) 2 p.

Campionatele mondiale de la Phoenix—Arizona

ÎNTRECEREA „MAMUT" A ȚINTAȘILOR

Cel mai important eveniment din istoria tirului, a 40-a ediție a campionatelor mondiale se inaugurează, astăzi, cu festivitatea de deschidere, la Phoenix-Arizona (S.U.A.). Concursurile propriu-zise încep duminică, cu proba de pistol cu aer comprimat 60 f, bărbați și femei.

Competiția depășește ca anvergură toate edițiile precedente și orice întrecere similară la vreun alt sport. La mondialele din 1966 (Wiesbaden) au luat parte 1000 de concurenți din 50 de țări, iar acum se așteaptă ca numărul participanților să fie întrecut. Ceea ce a crescut însă în mod substanțial este numărul probelor. Dacă la Wiesbaden au fost desemnați 37 de campioni ai lumii (31 la bărbați și 6 la femei), în capitala statului Arizona vor fi decernate 54 de titluri supreme (individual și pe echipe): 40 masculine și 14 feminine.

Pentru găzduirea întrecerilor au fost amenajate două poligoane deschise. Cel de la Black Canyon (situat la 40 km de Phoenix), unde se vor desfășura competițiile la armele cu glonț și pistol, cuprinde 100 de linii de tragere (la distanța de 300 m), tot atîtea pentru 50 m, 14 serii la pistol viteză, 40 de posturi la pistol și armă cu aer comprimat, două standuri la mistreț alergător. Poligonul de talere și skeet (32 km de Phoenix) are patru standuri de talere și cinci de skeet.

Într-o asemenea ambianță (atît de diferită celei în care se dispută concursurile de tir din Europa), cu numărul record de trăgători de cea mai înaltă clasă, este ușor de înțeles extrema dificultate a acestei ediții jubiliare. Într-adevăr, cu excepția multiplului campion mondial, Gary Anderson (S.U.A.) — marele absent (din motive profesionale) de la Phoenix — întreaga elită a țintașilor lumii este prezentă în Arizona. În acest eșalon superior se înscriu și reprezentanții României — cei 12 trăgători au sosit de luni noaptea la Phoenix. Printre ei, multe nume cunoscute: **Virgil Atanasiu**, recordmanul și campionul mondial la pistol viteză, **Marcel Roșca**, medaliatul cu argint de la J.O. din Mexic (pistol viteză), colegul lor, **Ion Tripșa** (medalie de argint la J.O., Tokio, 1964), pușcașii **Petre Șandor, Marin Ferecatu, Ștefan Tamaș** sau specialiștii tirului la talere, **Ion Dumitrescu** și **Gheorghe Sencovici**. Către ei și către ceilalți componenți ai echipelor României se vor îndrepta, în aceste zile (18—26 octombrie), speranțele amatorilor de sport de la noi. Și poate că veștile primite din îndepărtata Arizonă vor îndreptăți îndelungile așteptări...

Prima zi de concurs, duminică, este rezervată pistolului cu aer comprimat 60 f, băieți și fete-probă de debut la C.M. Campioni continentali sînt formația U.R.S.S. și vest-germanul Heinz Mertel. Dintre români, cei mai bine s-a comportat pînă acum, Lucian Giușcă, prezent și el la Phoenix. La fete, campioane ale Europei sînt echipa U.R.S.S. și sovietica Stoliakova.

Programul de luni cuprinde trei probe: **armă liberă calibru redus 60 f culcat bărbați** (actualii deținători ai titlurilor: S.U.A.—2376 p și David Boyd—S.U.A.—598 p), **armă standard 60 f culcat femei** (Polonia și Eulalia Zakrzewska Polonia—591 p), **mistreț alergător** (U.R.S.S. — 637 p, Veselov—U.R.S.S.—164 p), **talere aruncate din șanț — bărbați** (Italia 559 t, Ennio Mattarelli—Italia—192 t), femei (Binna Avrile—Italia—129 t).

Dintre români concurează Marin Ferecatu, Ștefan Tamaș, Petre Șandor, Gheorghe Vasilescu, Ștefan Caban și Ion Dumitrescu.

-ultimele știri-ultimele rezultate-ultimele știri-

PENTRU RECORDUL MONDIAL AUTO N-AU FOST DE AJUNS 978 KM PE ORĂ!

NEW YORK, 16. — Pe pista de la Utah, automobilistul american Gary Bagelich a corectat recordul mondial de viteză, realizînd o medie orară de 978,880 km. Bagelich a pilotat „Flacăra albastră", o mașină cu reacție care consumă gaz natural lichefiat și hidrogen. Recordul nu va putea fi însă omologat, deoarece conform regulamentului, Bagelich nu a parcurs de două ori traseul stabilit. În cel de al doilea tur, mașina a luat foc incendiul fiind însă rapid localizat. Pilotul nu a suferit arsuri, mașina urmează să fie reparată.

H. C. Jesenice învingătoare

Echipa iugoslavă de hochei pe gheață H. C. Jesenice, aflată în turneu în R. F. a Germaniei, a învins cu scorul de 6—3 (1—1, 3—1, 2—0) formația Ec Bad Toelz.

O ÎNFRÎNGERE SURPRINZĂTOARE A LUI A. ASHE

O surpriză a marcat disputarea sferturilor de finală ale turneului internațional „open" de tenis de la Phoenix (Arizona). „Veteranul" jucător american Barry Mc Kay (35 ani) l-a eliminat pe celebrul său compatriot, tenismanul de culoare Arthur Ashe, la capătul unei partide animate: 7—6, 3—6, 6—4.

Redacția și administrația: str. Vasile Conta nr. 16; telefoane: centrală 11 10 05, secția corespondenți 11 51 09, interurban 72 și 286; telex: sportrom buc. 180. Tiparul: I. P. „Informația", București 40368

PROLETARI DIN TOATE ȚĂRILE, UNIȚI-VĂ!

sportul

ZIAR AL CONSILIULUI NAȚIONAL PENTRU EDUCAȚIE FIZICĂ ȘI SPORT

ANUL XXVI — NR. 1056 (6490) 4 PAGINI 30 BANI Duminică 18 octombrie 1970

ATLEȚII ȘI ATLETELE SUSȚIN ULTIMUL ASALT PENTRU CUCERIREA TITLURILOR DE CAMPIONI NAȚIONALI PE ECHIPE

(In pagina a 4-a, cronica primei zile a întrecerilor din București și Cluj)

ETAPA A VII-a A DIVIZIEI A

IERI

STEAUA — POLITEHNICA IAȘI 3—2 (1—2)
F.C. ARGEȘ — DINAMO BUCUREȘTI 1—1 (1—0)
STEAGUL ROȘU — U.T.A. 0—0

Clasamentul diviziei A, la zi:

1.	DINAMO BUCUREȘTI	7	4	2	1	11— 7	10
2.	U.T.A.	7	4	1	2	7— 4	9
3.	Steaua	7	3	2	2	13—10	8
4.	Politehnica	7	3	2	2	13—11	8
5.	Steagul roșu	7	3	2	2	4— 3	8
6.	Univ. Craiova	6	4	0	2	5— 5	8
7.	Rapid	6	2	3	1	3— 2	7
8.	Farul	6	3	1	2	10—11	7
9.	Petrolul	6	3	1	2	7— 9	7
10.	Progresul	6	2	2	2	6— 6	6
11—12.	„U" Cluj	6	2	1	3	7— 8	5
	Jiul	6	2	1	3	5— 6	5
13.	F. C. Argeș	7	1	3	3	9—11	5
14.	Dinamo Bacău	6	2	0	4	12—10	4
15.	C.F.R. Cluj	6	1	1	4	6—12	3
16.	C.F.R. Tim.	6	1	0	5	4— 7	2

AZI

Farul — Petrolul ; „U" Cluj — Jiul ; Rapid — Univ. Craiova ; Dinamo Bacău — Progresul ; C.F.R. Timișoara — C.F.R. Cluj.

Ieri, pe stadionul „23 August", in meciul de fotbal Steaua — Politehnica Iași 3-2

UN GOL DIN OFSAID A VICIAT REZULTATUL!

Atac la poarta Politehnicii Iași. Iordănescu încearcă să-și facă loc printre apărătorii adverși

Foto: N. DRAGOȘ

La a doua apariție a sa, în acest campionat, în Capitală, Politehnica Iași a fost pe punctul de a realiza o nouă surpriză, învingind pe Steaua, după ce, nu cu mult timp în urmă, întrecuse pe Dinamo, pe propriul ei teren. **Dacă surpriza nu s-a produs, aceasta este, în mare măsură, și urmarea directă a unei flagrante greșeli de arbitraj, care permițînd echipei bucureștene egalarea (în min. 77), atunci cînd ea era condusă cu 2—1, a deschis, practic, porțile unei victorii în care nu mai credea aproape nimeni de pe stadion.** Este regretabil că rezultatul unui meci în care ambele echipe și-au apărat șansa cu foarte multă ardoare, cu toată ambiția, n-a venit în condiții normale, ci cu concursul unui arbitraj ce a lăsat impresia, în repriza secundă, a fi părtinitor. Ieșenii (care au avut și ghinionul de a-l pierde încă din minutul 18 pe unul din apărătorii de bază, Stoicescu, accidentat) se pot socoti nedreptățiți după acest meci în care au avut merite cel puțin egale cu ale partenerilor de întrecere.

Partida era departe de a anunța desfășurarea ei furtunoasă de mai tîrziu în monă.

C. FIRANESCU

(Continuare în pag. a 3-a)

STEAUA — POLIT. IAȘI 3—2 (1—2)

Stadionul „23 August"; teren **bun**; vreme **închisă și rece**; spectatori — **aproximativ 10.000**. Au înscris: VIGU (min. 5), TĂTARU (min. 77) și IORDĂNESCU (min. 91) pentru Steaua, GOLEAC (min. 14) și CUPERMAN (min. 43) pentru Politehnica.

Raportul șuturilor la poartă: 21—11 (din care pe spațiul porții 10—5). Raportul de cornere: 2—6.

STEAUA: Suciu 7 — Sătmăreanu 5, Hălmăgeanu 6, Ciugarin 6, Vigu 7, Naom 6 (min. 46 Dumitriu III 8), Ștefănescu 8, Pantea 6, Tătaru 7, Iordănescu 9, Manea 6 (min. 66 Mirăuță).

POLITEHNICA: Iordache 6 — Romilă 8, Ianul 8, Stoicescu (min. 18 Alecu 7), Pal 7, Goleac 8, Marica 7, Incze IV 5, Cuperman 8, Lupulescu 8, Mădoveanu 6.

A arbitrat **Nicolae Cursaru** ★, ajutat la linie de **V. Neacșu** și **M. Moraru** (toți din Ploiești).

„Trofeul Petschowschi" (pentru public): **9.**

La tineret-rezerve: Steaua — Politehnica Iași 1—0 (0—0).

Aseară in sala Floreasca

INAUGURAREA CAMPIONATULUI DE VOLEI

STEAUA A SURCLASAT PE DINAMO BUCUREȘTI: 3-0!

Debutul campionatului masculin de volei a fost marcat de derbyul dintre echipele bucureștene Steaua și Dinamo, programat aseară, în sala Floreasca. **Un meci de la care publicul aștepta, firește, mult, dar care nu i-a oferit aproape nimic. Ambele echipe au jucat sub nivelul diviziei A! Dinamoviștii, în special, ni s-au părut complet nepregătiți pentru campionat,** singurii care au arătat cîte ceva fiind **Schreiber** și **Tîrlici.** În rest, apatie totală, dezorientare, greșeli elementare la preluare, la pase (inutilizabile), la blocaj — neunitar, tardiv în intervenții — și în atac.

Steaua nu a fost departe de aceeași caracterizare, dar a cîștigat cu 3—0 (11, 10, 8), datorită omogenității în joc și mai cu seamă evoluției foarte bune a coordonatorului Marian Stamate.

Au arbitrat **C. Armășescu** și **Z. Pătru.**

Astăzi, în sala Giulești, are loc derbyul feminin Rapid—Penicilina, iar în Sala Dinamo partida Dinamo — Universitatea Timișoara (de la ora 9).

A. B.

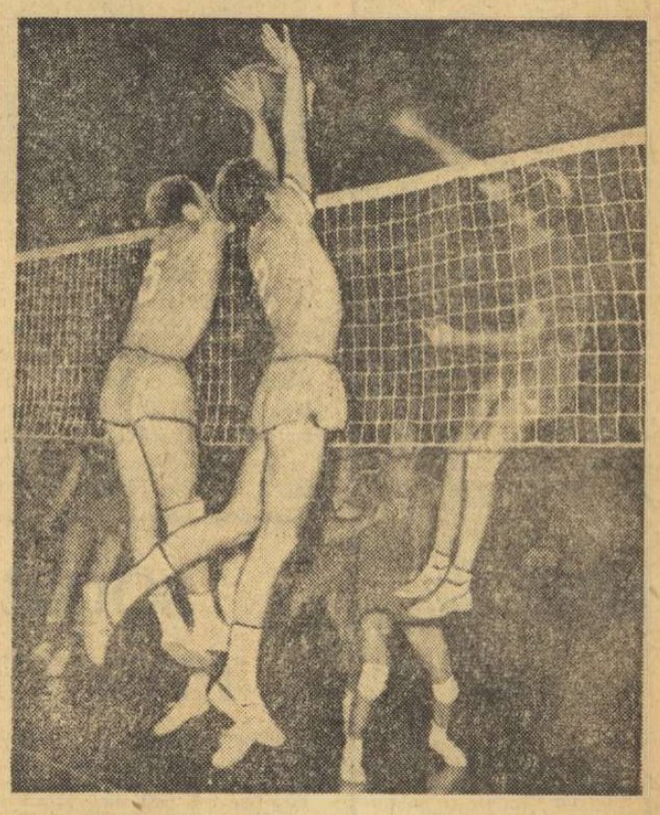

Atac al steliștilor blocat de dinamoviști

De data aceasta, intr-un adevărat derby al campionatului masculin de handbal

STEAUA A ÎNVINS UNIVERSITATEA BUCUREȘTI CU 17—14

Apărarea echipei Steaua blochează un atac al studenților. Fază din meciul disputat ieri în Capitală.

Afluența mare de public și atmosfera „caldă" din tribune (dacă pot fi numite așa...) au dat ieri după amiază un farmec neobișnuit terenului de handbal de la Tineretului făcîndu-ne să uităm — în așteptarea meciului „cel mare" — condițiile absolut improprii în care urma să se dispute derbyul campionatului masculin. Cum am fost grijulii — cunoscînd bine această bază sportivă — am venit ceva mai din timp și am găsit un loc, înghesuit, în tribună, evitînd „plăcerea" de a viziona întîlnirea din pomi sau agățați de plasele de sîrmă împrejmuitoare, ca alți numeroși spectatori.

Și ar fi fost tare păcat să nu putem privi cu lumea meciul, deoarece el ne-a oferit satisfacțiile unui adevărat derby, cu toate atributele sale, la capătul căruia Steaua a obținut o meritată victorie cu scorul de 17—14 (10—7). În felul acesta, Steaua a trecut în fruntea clasamentului (cel puțin pînă duminică seara!), probînd, ieri după amiază, că

Călin ANTONESCU

(Continuare în pag. a 3-a, la rubrică)

Campionatul republican de hochei

CONDUSĂ CU 7—2, AVÎNTUL M. CIUC A CÎȘTIGAT TOTUȘI, CU 10—7, PARTIDA CU AGRONOMIA CLUJ!

Campionatul republican de hochei pe gheață ediția 1970/71 a debutat ieri pe patinoarul acoperit din parcul „23 August" din Capitală.

Dacă în partida **Dinamo — Avîntul Gheorghieni** bucureștenii au făcut, practic, un simplu antrenament (scor 20—1), meciul al doilea, **Avîntul M. Ciuc — Agronomia Cluj** a oferit o dispută acerbă, dramatică.

★

Astăzi, la ora 10 este programată întîlnirea dintre Agronomia Cluj și Avîntul Gheorghieni iar luni vor avea loc meciurile Steaua —I.P.G.G. (ora 16) și Dinamo — Avîntul M. Ciuc (ora 18,30).

Citiți amănunte în pagina a III-a.

Apărarea Avîntului Gheorghieni e pusă din nou la grea încercare, cum a fost — de altfel — de-a lungul întregului meci

PREMIERA DEMONSTRAȚIEI INTERNAȚIONALE DE PATINAJ ARTISTIC S-A BUCURAT DE UN DEPLIN SUCCES

APLAUZE PENTRU ARTIȘTII GHEȚII

- *Un spectacol sportiv fără precedent in țara noastră*
- *Protagoniștii rechemați de public in bis-uri repetate*
- *Azi, ultima apariție a patinatorilor*

Cei doi excelenți patinatori sovietici, Irina Rodnina și Aleksei Ulanov, campioni mondiali și europeni.

Foto: DRAGOȘ NEAGU

S-a spus cîndva că Fred Astaire și Ginger Rogers, inimitabili virtuozi ai dansului pe parchet, nu erau ei înșiși decît atunci cînd dansau. Adevărata lor existență începea de la primii pași de step și înceta odată cu aceștia. Se poate.

Aseară, privind pe *artiștii gheții*, la superlativ, am avut aceeași impresie. Că Rodnina și Ulanov, Nepela sau Cetveruhin trăiesc doar pe patine, respiră cu adevărat numai atunci cînd au gheața sub picioare. Un univers în continuă *alunecare*, așa ne apar aceste stele ale patinajului, gravitînd neobosite în rotirile lor fără sfîrșit pe oglinda gheții.

Să nu ne amăgim, însă. Dacă trei piruete în aer (triplu-Salchow) sau un „lasso" rotind partenera de trei ori și jumătate deasupra capului, ni s-au părut ieri cele mai frumoase lucruri din lume, este fiindcă acești mari patinatori ne-au dezobișnuit cu imaginea cotidiană a lunecării pe gheață, cea cu adevărat *normală*. Un simplu cerc desenat cu muchea patinei, dar în perfecta stăpînire de sine a Ludmilei Bezakova sau a lui Viaceslav Jigalin, este rodul unei munci uriașe, însumată în nenumărate ore de antrenament pe gheață. Nimic nu e simplu în patinajul artistic, decît poate doar imaginea deplinei măiestrii.

Cine a preferat fotoliul călduț de acasă, așezat în fața televizorului, unei bănci înțepenite de frig la patinoar, a mizat greșit și a pierdut. Fiindcă ceea ce se vede *acolo*, unde Galina Karelina și Gheorghi Proskurin fac „spirala morții" la cîțiva pași de tine, nu se va zări niciodată așa, pe micul ecran. Belphegor îmi va da dreptate, în tele-cronica sa viitoare. Deci, scoateți paltonul de la naftalină, dacă ați întîrziat pînă acum, și veniți cu noi în tribună măcar azi, la ultimul spectacol.

Rețineți aceste două nume: Carole Niebling și Ralf Richter. Veți putea spune peste doi-trei ani, că ați văzut campionii mondiali de patinaj, atunci cînd au patinat la București ca tineri debutanți într-o demonstrație in-

Radu VOIA

Azi — ora 17,30 — la patinoarul acoperit „23 August" are loc a doua și ultima demonstrație internațională de patinaj artistic organizată de F. R. de Patinaj, cu participarea sportivilor din U.R.S.S., Cehoslovacia, R. D. Germană și România.

(Continuare în pag. a 4-a)

CITIUS, ALTIUS, FORTIUS...

E cou firesc al înnoitoarelor imperative sociale, tradiția sportivă universitară, născută în ultimii ani, redimensionată în formă și conținut sub cupola Academiei, continuă să-și sporească semnificațiile, să-și adauge valențe de frumusețe și trăinicie. Ne-o arată, convingător, emoționant, și faptul zilei: INAUGURAREA NOULUI AN SPORTIV UNIVERSITAR, eveniment notabil, de autentică importanță în viața sportivă a țării.

Ne mîndrim astăzi cu faptul că SPORTUL STUDENȚESC A DEVENIT O REALITATE, că viitorii oameni de știință, ori cărturari, au transformat în necesitate drumurile spre porțile larg deschise ale sălilor și stadioanelor, căutînd și aflînd aici acel bogat izvor de sănătate și vigoare, sau — în plus — prilejul de a se afirma și în domeniul, anevoios, dar plin de satisfacții, al performanțelor.

A început, așadar, o dată cu această duminică de toamnă, un nou an sportiv universitar, **pe care-l dorim înfloritor, marcat de succese strălucite, PE MĂSURA NEVOILOR ȘI A CONDIȚIILOR CREATE,** de la an la an, cu tot mai multă grijă, de partidul și statul nostru.

Dacă ar fi să amintim doar că în fiecare an, la campionatele universitare se înregistrează circa 44 000 de participări, schițăm, credem, convingător avîntul care a însoțit dezvoltarea sportului de masă studențesc în ultima vreme, interesul și pasiunea tineretului studios din facultăți și institute pentru practicarea exercițiilor fizice și a sportului. Sînt, însă, multe alte asemenea mărturii pe care le întîlnim în oricare din cele aproape 40 de cluburi studențești, la Universitatea, I.E.F.S., Construcții și Politehnica București, Politehnica Brașov, Politehnica Iași, Universitatea Craiova ș.a. **Succese remarcabile a înregistrat sportul universitar și în activitatea de performanță,** mulți dintre campionii și recordmanii țării, dintre cîștigătorii diferitelor competiții internaționale numărîndu-se printre merituoșii studenți din diferite centre ale țării. Să notăm numai că anul trecut, de exemplu, cluburile universitare au pregătit pentru loturile naționale peste 430 de sportivi fruntași.

Sportului universitar i se cere, însă, mai mult. Momentul festiv, pe care-l consemnăm cu plăcere și cu multe nădejdi, nu poate ascunde știutele zone neacoperite atît în activitatea de masă cît și în cea de performanță. Dimpotrivă, credem că de aici vor porni factorii de răspundere, acum la începutul unui nou an sportiv. Adică, de la concluzia că EXISTĂ MARI REZERVE ÎN ACEST DOMENIU, că — în pofida unor realizări evidente — numărul studenților angrenați în practicarea sistematică a exercițiilor fizice și sportului reprezintă încă un procent nesatisfăcător, că în sportul de performanță se simte nevoia unei reprezentări valorice superioare.

Bilanțul de azi, condițiile existente, verificata pasiune a tineretului pentru sport, toate ne arată că **este ora proiectelor îndrăznețe și a împlinirilor sigure.** Cu aceste gînduri să salutăm — și să fie salutat — startul noului an sportiv universitar.

Dan GÂRLEȘTEANU

Blocnotes

Ignorînd legile vieții, Almanahul Gotha stabilește arbitrara ierarhie a caselor de neam, ounînd aliniate între conți și baroni.

Sportul nu suportă asemenea ierarhii și nici disprețul suveran. Fostul băiat de mingi Manolo Santana, cu sportul opiniei publice sportive, a determinat demisia spectaculoasă din postul onorific de președinte al federației spaniole de tenis, a marchizului José Garriga Nogues de Cabanes.

Viața s-a răzbunat pe Almanahul Gotha.

VICTOR BANCIULESCU

Note de lectură

UN ROMAN AL DOPINGULUI: „DIAVOLIȚA" DE MANTOVANI

Pentru cel de al treilea roman din cariera sa de scriitor — intitulat „DIAVOLIȚA" și apărut în editura Rizzoli — fostul ziarist Vincenzo Mantovani *a ales ambianța agitată, efervescentă a Turului Italiei. Este ambianța unui spectacol de mari proporții care angrenează și ai pedalei și simpli „gregari" (oameni de echipă sau, mai exact, de corvoadă), antrenori și masori, medici și agenți de publicitate. (Să nu uităm că marile tururi cicliste declanșează tumultuoase campanii de publicitate care par a fi nici mai mult nici mai puțin decît însăși rațiunea existenței acestor întreceri).*

Intr-un asemenea context, care ne face să înțelegem foarte lesne că sportul profesionist este subordonat „industriei spectacolului" (unul din personajele lui Mantovani, fost aleregător și actual antrenor, spune la un moment dat: „GIRO NU MAI ESTE O CURSA CICLISTĂ, A DEVENIT UN SHOW"), plasează autorul începutul intrigii unui roman polițist. Liderul cursei, Giacomo Arcari, se prăbușește subit în timpul unei grele etape de munte și sucombă în mașina ce-l transportă spre spital. „Insolație" — spune un prim comunicat. „Doping" — se șoptește insistent în culisele acestui sport. Tatăl victimei — care crede ferm în onestitatea lui Giacomo — se adresează unei agenții de investigații pentru a face lumină în acest caz. Și iată-l pe Colombo, unul din detectivii agenției, înzestrat cu perspicacitatea lui Sherlock Holmes și cu spiritul de deducție al comisarului Maigret, dar, în plus, cu o maliție zitate care dă cărții o savoare aparte — culegînd cu meticulozitate datele ce-l vor duce la concluzia că Arcari nu s-a drogat, ci a fost suprimat cu ajutorul substanțelor dopante și, în continuare, să afle cine a recurs la un asemenea procedeu pentru a-l elimina pe marele campion ciclist, nu numai de pe scena unei mari întreceri sportive, dar și de pe cea a vieții.

Ceea ce ni se pare cu totul remarcabil în cartea lui Mantovani este atitudinea sa față de acest flagel al lumii sportive — dopingul, investigația profundă pe care o face, prin laboriosul și sagacele Colombo, în vîndul sportivilor și al conducătorilor tehnici, al medicilor și al altor persoane avizate. El consemnează, cu grijă, opinii și experiențe personale, notează numele și caracteristicile substanțelor dopante — aflînd din gura unui masor că una dintre cele mai puternice, metedrina, are în argoul lumii sportive echivalentul care a dat titlul cărții — „diavolița" — și ne permite astfel să cunoaștem dopingul sub multiplele lui fațete: cum se definește din punct de vedere științific, ce urmări are asupra sănătății omului, implicațiile lui în etica sportivă.

Sebastian BONIFACIU

„DACIA", PE MĂRILE LUMII

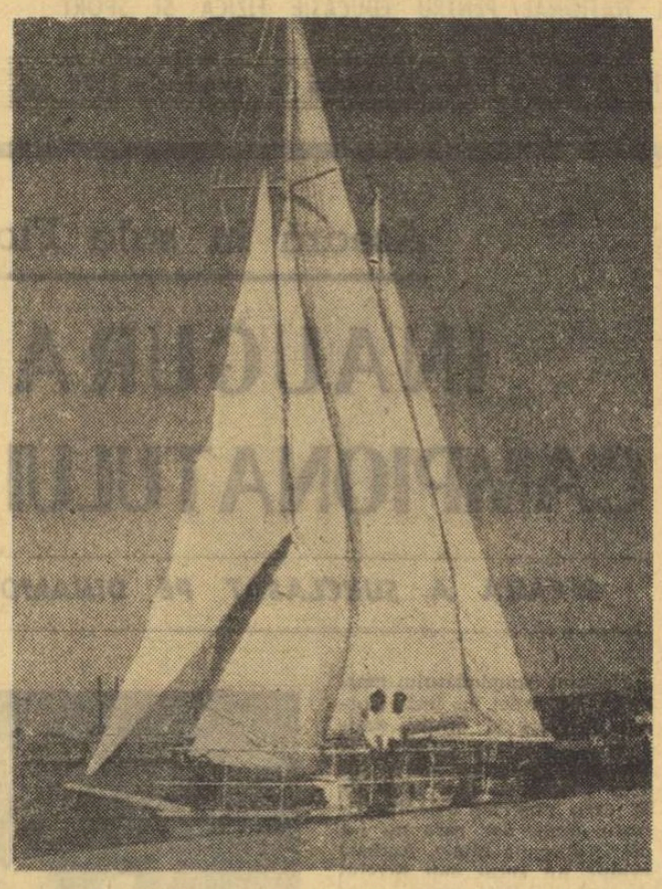

Ing. Anania Mierloi, constructorul cuterului „Dacia"

Cuterul de 12 m lungime, cu două catarge și velatură: două rande și două focuri, al ing. Anania Mierloi, *din Constanța, își profilează silueta suplă în dana portului Tomis. Lansarea la apă a fost urmată de probe pe mare, cu rezultate dintre cele mai bune. Actualmente se adaptează ambarcației un motor „Steyer" de 70 c.p. — după care cuterul „DACIA" va aștepta la chei trecerea anotimpului rece.*

În primăvară, ing. Mierloi și soția sa, doi pasionați ai mării urmează să pornească într-o lungă croazieră.

SOCIETATEA EDDY MERCKX

Pînă mai deunăzi, monumentul național cel mai reprezentativ al Belgiei îl constituia **„Manneken Pis"**, statuia unui băiat care face (la doi pași de primăria istorică a Bruxelles-ului și spre încîntarea uimită a turistului general, obișnuit oricum cu alt tip de monumente-simbol) ceea ce îndeobște părinții interzic copiilor — să mai realizeze în pat, după 2—3 ani de existență. **„Manneken Pis"** este reprodus în cărți poștale ca un **„Turn Eiffel" al Belgiei, gravat pe scrumiere-suvenir ca un „Empire State Building"** și vîndut sub formă de dantele de Bruges, cești de cafea sau tirbușoane. Ușor jenați probabil de natura specială a acestui simbol peste veacuri, și dornici a-l explica științific (a explica înseamnă în politică a admite) cîțiva eseiști susțin că pușiul în chestiune a efectuat... în sfîrșit, ceea ce a efectuat, împotriva ocupantului spaniol, prin anul o mie și cîteva sute. Posibil. Iar sublimarea în piatră a acestui act inedit de rezistență nu înseamnă altceva decît că belgienii — cărora vecinii francezi le neagă constant facultatea de a fi spirituali — au un simț mai mult decît dezvoltat al umorului.

...Dar „Manneken Pis" e pe cale să fie detronat ca simbol. De vreo doi-trei ani încoace, împotrivă-i s-a ridicat amenințătoare **statuia vie a lui Eddy Merckx.** Campionul ciclist care, continuînd tradiția marilor rutieri belgieni din clasa lui **Van Steenbergen și Rik Van Looy,** și întrecînd cu mult performanțele predecesorilor, prin cucerirea repetată (și cum!) a Turului Franței, a **devenit „omul nr. 1" al țării!** Iar wallonii și flamanzii s-au pus tacit de acord, ca și cum ar fi acceptat o platformă comună, asupra primordialității ciclistului.

Vrei să trimiți o ilustrată?

Fotografia lui Merckx se află la chioșc alături de Palatul Regal, de „la Grande Place" sau de „Atomimul" care ilustrase expoziția universală din Bruxelles.

Cauți un ziar?

Patru reviste din cinci publică imaginea lui Merckx pe copertă, iar afișele comunică știri despre viața și activitatea campionului, lăsînd pe un plan secund călătoriile regelui Baudouin sau conflictele din Orientul Mijlociu.

Intri într-o librărie: **biografia lui Merckx stă pe același raft cu istoria orașului Liège.** Mi s-a spus că atelierele de broderii pregătesc dantele exprimînd victoriile ciclistului, iar apariția pe piață a tirbușoanelor e așteptată de pe o zi pe alta. Egalarea în trei ani doar a recordului de popularitate pe care „Manneken Pis" îl deține, fără contracandidat, de cîteva secole! Nu, mai mult, depășire, deoarece dacă băiețelul foarte năzdrăvan a ocupat lumea oarecum minoră a „suvenirurilor", **Merckx a intrat direct în economia națională.** Magazinele universale **(Inno** sau **Bon Marché)** afișează îmbrăcăminte Eddy Merckx, sîntem informați despre cămășî E.M., iar gazetele dau ca certă înființarea unor întreprinderi comerciale purtînd numele campionului. Fenomenul reprezintă un salt calitativ în materie, indicînd mi se pare intrarea sportului la Bursele de valori. Transformarea performanței sportive în capital — transformare ce era pînă mai deunăzi cristalizată prin bluzele „Lacoste" (după numele tenismanului francez), prin barurile deschise de boxerii ieșiți la pensie, prin organizarea sanatoriilor de cură și refacere musculară, precum acela creat de fostul cîștigător al Turului Franței, **Louison Bobet,** sau prin achiziționarea de terenuri agricole, vezi **Jacques Anquetil** — cunoaște zilele acestea în Belgia un moment istoric. Nu știu ce părere au experții, dar am impresia că Occidentul asistă la apariția unei noi pături economice: campionii. Altădată scop în sine pentru „amatori" și prilej de ameliorare pur și simplu a vieții pentru profesioniști, competiția devine mijloc.

Premiul nu se mai consumă, se investește.

Celebritatea se preschimbă din firesc prilej de satisfacții, în „marcă"...

Dacă fiecare dintre soldații lui Napoleon purta în raniță (și-n principiu) un baston de mareșal, ciclistul profesionist poartă în bidoane un fotoliu de Director General.

AL. MIRODAN

Bruxelles, octombrie 1970

ATLET DUPĂ LUPTĂ

Stă jos
Și mîinile-mpletite,
Pe gambele-adunate
Le ține sprijinite,
Iar capul pe genunchi.

Nu doarme; se odihnește;
Doar mușchii, de vibrații sleiți,

Trec lin în somn,
In timp ce-al lor unghi aspru
Se mlădiază dulce.

Stă nemișcat
Și forma în marmură se schimbă.

VASILE DIACONESCU

REFLECȚII FOTBALISTICE

• *Eclipele care „fac zid în jurul rezultatului" au, uneori, soarta... Meșterului Manole!*

• *Un joc presărat doar cu faze de fotbal nu este altceva decît un... fotbal cu amănuntul! Spectatorii vor însă fotbal... cu „ridicata"!*

• *Cum unii jucători ratează „copilărește", de ce n-am spune, cînd copiii joacă fotbal, că ratează... „ca oamenii mari"?!*

• *Cinci stele corespund unui arbitraj excelent! (Nu s-ar putea acorda... coniacului o stea în plus?!).*

PICĂTURI

• Marșul este un sport, în timp ce automobilismul este și sport și... transport.

• Cosmonautul are calități fizice și psihice cu totul excepționale și realizează performanțe care îi solicită organismul mai mult decît orice sport.

Poate că, într-o zi se va numi „super sportman" sau „cosmos sportman".

PROFESIUNILE RECORDMANILOR

Sînt oameni — și nu puțini — care mai cred că recordmanul este de profesiune... recordman. Mai ales în afara stadionului, se bănuiește că acești campioni ai imposibilului, aceste vedete încoronate sau nu ale secolului nostru nu au nici o altă preocupare și obligație profesională.

Dar mi se pare de neconceput pentru lumea în care trăim, să ne închipuim că de dimineață pînă seara, oamenii stau pe teren, sub duș sau la masă — cu mii de calorii — iar după concursuri, la banchete, în bar sau pe Coasta de Azur.

Biografiile fals romantate și unele filme ipocrit gîndite au creat, poate, în mintea celor care condamnă lumea sportului pe acești trîndavi și nepăsători oameni ai ratărilor de mai tîrziu. Dar noi v-o spunem categoric că nu este și nu trebuie să fie așa, citîndu-l pe Jacques Chaban-Delmas, primul ministru al Franței și fost jucător în națională ei de rugby, noi credem că sportul te schimbă fundamental fizic, psihic și profesional. **„Mi-am transformat viața prin sport, nu numai pentru plăcerea vieții, dar și pentru educația caracterului".**

Și Chaban-Delmas nu este singurul fost sportiv devenit ministru, așa cum Joliot Curie sau Philip Noel Baker nu sînt singurii laureați Nobel care în tinerețe au fost performeri.

Firește, cei care dau ore nenumărate stadionului rămîn deseori legați de el, ca profesori, antrenori, medici: **Ter Ovanesian, Don Schollander, Alain Calmat** sau la noi **Elena Leușteanu, Gheorghe Zîmbresteanu, Gabriel Cherebețiu.** Dar foarte mulți dintre cei care au iubit sportul și au reușit în el performanțe de valoare olimpică sau mondială, își aleg alte profesiuni, și credem că acest lucru este și mai prețios pentru ideea sportului, fiindcă acolo unde sînt, ei pot apăra sau milita pentru adevărurile și frumusețea lui.

Este foarte plăcut să afli că celebrități ca **Elliot, Da Silva, Marcel Hansenne** fac gazetărie, iar **Gilbert Prouteau,** fost recordman al Franței la triplu salt, se consacră și în literatură.

La noi, din păcate, aceste exemple nu sînt atît de numeroase, dar ele vor deveni în deceniile următoare. Pînă atunci, putem saluta cu bucurie surpriza invaziei scriitorilor noștri în lumea sportului. Sportivii sînt datori o revanșă și vă asigur că, mai devreme ori mai tîrziu, ei sigur și-o vor lua.

Intima cunoaștere a corpului omenesc a făcut ca mulți sportivi de performanță să îmbrățișeze medicina **(Lovelock, Mellerowicz, Bannister** sau **Baciu, Demeter, Ponova),** iar calculul atît de exact al legilor biomecanice a inspirat alegerea profesiunii de inginer **(Petre Cișmigiu, Lia Manoliu, Zeno Coste, Șerban Ciochină).**

Din rîndul profesorilor, presa a relevat după Tokio pe **Michael Larrabee,** campion olimpic la 400 m plat cu timpul de 45,1 și profesor de matematică la un colegiu din California, în timp ce noi ostăzi ne mîndrim cu **Carol Corbu,** recordmanul nostru la triplu salt, profesor de aceeași specialitate. Și cum l-am uita pe **Bill Toomey,** recordmanul mondial la decatlon (8417 p), profesor de istorie și engleză.

Să sperăm că va fi un bun arhitect recordmanul mondial de tir **Virgil Atanasiu** (precedent glorios **Gh. Lichiardopol** și el arhitect, de două ori laureat olimpic) și un bun actor sau cîntăreț, trăgătorul **Marcel Roșca,** vicecampion olimpic la ultima Olimpiadă.

Bizare sînt preocupările în afara infinitilor kilometri alergați de maratoniștii **Ron Hills** (inginer în textile, doctor în filozofie) și **Gaston Roelants** (recenta expoziție de pictură).

Cum să convingem pe cei tineri care îndrăgesc sportul, că numai echilibrîndu-l cu profesiunea și cu alte gînduri frumoase în timpul liber, vor demonstra înaltele virtuți ale stadionului?

Pentru noi, cei mulți, ca și pentru ei, nu trebuie să existe bucurie a mișcării în afara sportului, după cum nu există bucurie a vieții în afara muncii. Cine crede altfel se înșeală amarnic și plătește greu tribut existenței!

VIRGIL LUDU

Penalty! Emoția este firească. Trage Ropotan, dar lovitura va fi apărată de Matei.

LA „COLȚUL MORII", DUPĂ TĂIEREA CĂTINEI

F.C. URANUS BEZDEAD ȘI-A ÎNCEPUT ACTIVITATEA...

PRIMELE SUCCESE, PRIMELE NEVOI ȘI O SUGESTIE PENTRU METALUL TÎRGOVIȘTE

Zilele trecute am primit la redacție un plic voluminos. Pînă aici, nimic deosebit. Zilnic primim asemenea scrisori. Ceva, totuși, ne-a atras imediat atenția. Expeditorul era... Uranus Fotbal Club. *Surpriza ne-a fost și mai mare cînd am văzut ștampila de pe plic:* comuna Bezdead, *județul Dîmbovița. Printre cele vreo douăzeci de pagini am găsit un blazon al clubului, un fanion (confecționate ad-hoc) și cîteva fotografii. Deci, este, într-adevăr, vorba despre un club care... se respectă. De fapt, despre ce este vorba? Așa cum ne informează căpitanul formației Uranus F.C.,* Alin Ropotan, *acum vreo doi ani, în comuna Bezdead au luat ființă primele echipe de fotbal ale pionierilor: Dinamo și Steaua. Curînd au apărut altele: Rapid, Steagul roșu, Olimpia și Fulgerul.*

In unul din cele mai pitorești locuri ale comunei, în locul denumit „Colțul Morii", a apărut în anul următor un adevărat stadion. „Am tăiat cătina, am curățat locul de buruieni și mărăcini, am făcut bare și tușe, am amenajat un loc pentru dezbrăcat" — ne scrie autorul epistolei. Proiecte de viitor? Minifotbaliștii din Bezdead vor să realizeze și alte terenuri, să construiască un vestiar și să facă rost de plase.

Anul trecut au avut loc cîteva fuziuni de echipe. Astfel, la startul ultimului campionat s-au aliniat trei formații: F.C. Uranus, Olimpic și Racheta, clasate, în final, în această ordine.

O dată cu pregătirile noului campionat a apărut la Bezdead și prima revistă — editată de micii fotoliști — care-și propune să prezinte activitatea sportivă din comună. In primul număr — care ne-a fost expediat — este prezentat un scurt istoric al fiecărei echipe, cronicile meciurilor din campionatul trecut (cu formații, notele jucătorilor, echipa etapei și golul etapei!), o rubrică externă, cuvinte încrucișate și rebusuri, bineînțeles pe teme fotbalistice.

Iată, într-adevăr, o inițiativă demnă de toată lauda, care ar putea fi extinsă în școlile generale din mediul rural. Dar, pentru aceasta, copiii au nevoie de sprijinul și îndrumarea celor mari. După cîte am înțeles, de acest lucru au nevoie și minifotbaliștii din Bezdead, care anunță în revista lor că sînt în căutarea unui antrenor și nu știu cum să-și procure echipament. Propunem echipei de fotbal Metalul Tîrgoviște — port-drapelul fotbalului dîmbovițean — să ia sub patronajul său team-urile din Bezdead. S-ar putea ca peste cîțiva ani să albă numai de cîștigat din aceasta.

In legătură cu celelalte doleanțe pe care ni le semnalați, dragi fotbaliști din Bezdead, credem că trebuie să vă adresați Consiliului popular comunal din localitate, care, cu siguranță vă va acorda tot sprijinul. Cît despre dorința de a ne trimite vești în legătură cu activitatea sportivă din comuna voastră, nu ne rămîne decît să vă mulțumim anticipat.

Așteptăm, deci, cît mai multe vești de la voi. Pînă atunci, vă urăm succes în noul campionat.

Dan VLAD

UMOR ÎN CARICATURĂ

M. OPROIU

Suporterul în deplasare

Politețea în fotbal

Desen de Daniel Ionescu, elev, prezentat la Expoziția de artă plastică, inițiată de Comitetul de cultură și artă al municipiului București.

— După dumneavoastră!

RĂSPUNDE ION POȘTAȘU

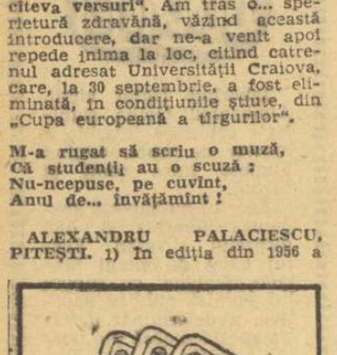

FREDERIC MOISES, RUPEA. Am citit cu mult interes articolul dv. inițiulat **„N-ar fi cazul?"** Adresîndu-vă lui Ion Poștașu, desigur că așteptați un răspuns. Să vi-l dau: ar fi cazul ca echipele noastre de fotbal să marcheze festiv momentul retragerii din activitatea competițională a unor jucători care le-au apărat ani în șir culorile. Pînă acum, nu prea s-a făcut acest lucru. Și, rînd pe rînd, așa cum amintiți dv., au părăsit arena, în indiferența cluburilor pentru care au luptat: Pahonțu (1952—1969, Petrolul), Kapas (1950—1964, U.T.A.), Apolzan (1950—1962, Steaua), Bone (1951—1962, Steaua), Cornel Popa (1958—1969, Dinamo București), Zavoda II (1951—1964, Steaua), Mîndru (1956—1969, Progresul), Macri (1950—1965, Rapid), Sfetcu (1954—1969, Petrolul) etc., etc.

CONSTANTIN CĂRUNTU, BUCUREȘTI: „Știu că țara geme de poeți. Dar ce mai contează unul în plus? Vă trimit, deci, cîteva versuri". Am tras o... speriețură zdravănă, văzînd această introducere, dar ne-a venit apoi repede inima la loc, citind catrenul adresat Universității Craiova, care, la 30 septembrie, a fost eliminată, în condițiunile știute, din „Cupa europeană a tîrgurilor".

M-a rugat să scriu o muză,
Că studenții au o scuză:
Nu-ncepuse, pe cuvînt,
Anul de... învățămînt!

ALEXANDRU PALACIESCU, PITEȘTI. 1) În ediția din 1956 a campionatului, Petrolul a învins pe U.T.A. cu 9—0. Partida s-a disputat la... București, pe stadionul „23 August". 2) Fiindcă mereu revin în discuțiile iubitorilor de fotbal cele două rezultate din palmaresul meciurilor Rapid — Petrolul, 6—1 și următorul: 0—6, să dau lămuririle necesare. În returul campionatului 1962—1963, Rapid învingea Petrolul cu 6—1, dar în același an, în turul campionatului 1963—1964, Rapid pierdea cu... 6—0 în fața aceluiași Petrolul pe care îl învinsese cu cîteva luni înainte cu 6—1. De necrezut? Înseamnă că nu cunoașteți fotbalul și, mai ales, pe Rapid!

IACOB MIHAIL, BUCUREȘTI. „Am 17 ani și doresc să devin arbitru de fotbal. Ce condiții trebuie să îndeplinesc și ce trebuie să fac?" Viața este atît de frumoasă, mai cu seamă la 17 ani, și dv. vă gîndiți să deveniți arbitru de fotbal, apostrofat de public, criticat de cronicari, blestemat de echipe etc. etc. Oricum, mai trebuie să așteptați un an. La 18 ani, căpătați... drepturile expuse mai sus, după ce, în prealabil, veți fi urmat un curs de arbitri. Interesați-vă în acest scop la Consiliul municipal pentru educație fizică și sport, strada Biserica Amzei nr. 6.

TATIANA BĂDULESCU, COMUNA POGOANELE județul Buzău. 1) Răducanu Necula, portarul Rapidului și al echipei naționale, este căsătorit și are un băiețel: Cătălin. 2) Vreți să-l felicitați pe cel de la U.T.A., pentru succesul obținut în fața lui Feijenoord, dar nu știți adresa clubului arădean. V-o dau eu, deși la ora actuală, la Arad, și copiii din leagăn știu unde e U.T.A. Notați: strada Poetului nr. 1.

FLORICA DUMITRU, COMUNA LUMPEZIȘ, județul Buzău. „După marea surpriză pe care a provocat-o U.T.A., eliminînd în primul tur al C.C.E. pe Feijenoord, i-am dedicat echipei arădene o poezie". Am citit-o. N-a avut șansa U.T.A.-ei: a fost eliminată din primul tur! Nu e nimic: vă înscrieți la anul, cu o nouă poezie!

Ilustrații: **N. CLAUDIU**

Teribilii luptători

Schiță umoristică de ALVARO DE LAGIGLESIA

Pe pînza întinsă a saltelei, cei doi luptători se răsuceau înspăimîntător. Corpurile lor, supuse îngrozitoarei apăsări a „cheilor" și „preselor", străluceau acoperite de sudoare. Publicul, aprins de luptă, își aplauda îndrăcit favoritul.

Și, în timp ce lupta continua cu furie implacabilă, cei doi luptători, uniți într-o îmbrățișare brutală și cu chipurile crispate de durere, vorbeau:

— Și nevastă-mea face prăjitura asta, dar cu trei cești de zahăr în loc de patru.

— Cred că așa e mai puțin sățioasă.

— Foitajul să fie fraged, ăsta-i tot secretul.

— Și să nu aibă prea multă vanilie. Îmi permiteți să vă răsucesc puțin brațul ăsta?

— Vă rog. De obicei, cît timp lăsați prăjitura în cuptor?

— Două ore, ca să se rumenească bine. De ce nu veniți să luați ceaiul cu noi într-o zi, ca s-o și gustați?

— Slăbiți, vă rog, puțin apăsarea genunchiului pe plămînii mei, ca să vă pot răspunde.

— Așa?

— E suficient, mulțumesc. Săptămîna asta nu putem veni, pentru că unul din băieți are tuse convulsivă.

— Bietul îngeraș!

— Mă resemnez pentru că sînt boli prin care trebuie să treacă toți copiii.

— Bineînțeles. Și cu cît mai curînd, cu atît mai bine. Băiatul meu a făcut pojar la 14 ani și am crezut că se duce. Dar nu s-a dus.

— Ce mai face soția dumneavoastră?

— Biata de ea, o ține-ntr-un...ah!

— Vreți să spuneți că o ține-ntr-un... țipăt?

— De țipat, țip eu, pentru că o să-mi rupeți piciorul.

— Fiți sigur că n-am vrut. Dar știți cum e: dacă nu strîngi puțin, publicul zice că trișezi.

— Așa, și cum vă spuneam, pe nevastă-mea o tot chinuie crizele de lumbago.

— Vai, săraca! Mie mi-e groază de lumbago. Acum cîțiva ani, cînd i-am rupt coloana vertebrală negrului aluia care era campion american, m-a încercat și pe mine.

— E normal. Cum ne tăvălim mereu pe saltele, în poziții incomode...

— Da, dar m-am vindecat cît ai zice „pește", cu apă de Campunzanete.

— Tot vă mai petreceți vacanțele la Campunzanete?

— De atunci mereu. Copiilor le face foarte bine. Clima de acolo e mană cerească pentru pofta de mîncare.

— Noi mergem la munte. De obicei, seara se răcorește. Și cînd nu se răcorește, ne băgăm capul sub cișmea și ne răcorim singuri.

— Fetița dumneavoastră e de-acum o domnișoară.

— A împlinit luna trecută 15 ani.

— Nasul e tot al mamă-sii.

— Tot al mamei și ceva dintr-al meu. De asta e așa de lung.

— Ai mei, în schimb, seamănă cu un domn care stă la un etaj mai jos.

— Cu copiii, nu se știe niciodată...

— Știți că nu l-am mai văzut de mult pe Ramirez, luptătorul acela simpatic care mi-a rupt clavicula anul trecut...

— Cred că s-a-nsurat... Și acuma îl bate nevastă-sa pe el.

— E un băiat deștept.

— Și muncitor. L-am văzut luptînd pînă seara tîrziu. Și cînd ajungea acasă, ținea contabilitatea unor magazine.

— A bătut gongul. Va trebui să ne despărțim.

— Cred că ați cîștigat la puncte.

— Bine! data viitoare cîștigați dumneavoastră și sîntem chit.

— Și eu zic la fel! azi pentru tine și mîine pentru mine. Important este că ne-am simțit foarte bine împreună.

— Omagiile mele, soției dumneavoastră.

— Asemenea din partea mea. Petrecere frumoasă.

— La revedere.

Traducere: A. SOIMULESCU

La Pitești două goluri și altele oprite în ultima fracțiune de secundă

FOTBAL

LA CEA MAI ÎNALTĂ TENSIUNE...

PITEȘTI, 17 (prin telefon, de la trimisul nostru). ...Ce alt calificativ poate primi un meci în care s-a șutat de aproape 40 de ori la poartă (fără a mai pune la socoteală alte numeroase faze periculoase în suprafețele de pedeapsă), în care balonul a fost scos de 10 ori (!) de pe linia porții ?

Conectați de la începutul partidei, angajați fizic pe deplin, jucătorii celor două formații au avut, pur și simplu, o primă repriză infernală. Semnalul l-a dat cursa lui Dobrin, din primul minut de joc, terminată cu un șut la colț, respins cu dificultate de Constantinescu. În min. 9, Frățilă introduce balonul în poartă, dar — spre deziluzia spectatorilor — golul este anulat, în mod justificat, pe motiv de ofsaid. Din lovitura liberă executată de Dinamo, din propria suprafață de pedeapsă, mingea ajunge la Lucescu, care centrează cu boltă. Miculescu se vede depășit și balonul — lovit excelent de Dumitrache — este respins de pe linia porții de către Olteanu.

Acțiunile se succed cu repeziciune de la o poartă la alta, apărătorii ambelor echipe abia își trag sufletul între două faze periculoase (în min. 17, la poarta dinamovistă s-au executat consecutiv trei cornere, la două dintre acțiuni trebuind să intervină, în ultimă instanță, portarul Constantinescu), iar atacanții și mijlocașii, deopotrivă, dau dovadă de o rară combativitate. Așa încît, cronicarului nu-i rămîne, în fața avalanșei fazelor de poartă, decît să le amintească global și să insiste pe trei momente din finalul acestei reprize disputată într-un ritm drăcesc. **În min. 36, Dobrin „elimină" trei adversari și — ajuns la linia de corner — centrează cu boltă, balonul îl depășește pe Constantinescu și, incredibil, se îndreaptă spre gol, dar Stoenescu respinge cu capul de pe linia porții ; mingea ajunge totuși la Roșu, care — tot cu capul — o trimite în fața porții lui Constantinescu mascat : 1—0 !** Replica dinamoviștilor este promptă (în min. 39, Olteanu și Ivan fiind obligați și ei să-l salveze pe Niculescu, la rîndul său depășit), dar și nervii lor sînt întinși la maximum. De aceea, în min. 40 asistăm la un „scurt-circuit" : scandal aproape generalizat, pornit de la un duel aerian între Dinu și Olteanu ; meciul fiind întrerupt mai bine de un minut. La intervenția decisă a arbitrului și a antrenorilor celor două echipe, partida s-a reluat și n-a mai dat naștere apoi la asemenea incidente.

Repriza secundă a aparținut, cu siguranță, echipei bucureștene.

Replica ofensivă a dinamoviștilor era atît de pregnantă, încît și Dinu se intercala deseori în atac, găsindu-se chiar în unele situații de marcă. Iar pe de altă parte a fost ciudat să vezi cum o formație care a luptat cu atîta combativitate și decizie în prima repriză, se stinge, atunci cînd un singur jucător — Dobrin — nu mai are resurse. Totuși, poate pentru ca această întîlnire să însumeze cele mai diverse atribute ale unui spectacol, în min. 74 Radu — care scăpase singur pe contraatac (asemenea acțiuni ale echipei gazdă au putut fi numărate pe degete în ultimele 45 de minute) îl depășește și pe Constantinescu fiind pe punctul de a înscrie. Dar — apărut ca din pămînt — **Deleanu scoate de pe linia porții ! De aci, balonul ajunge la Haidu, pe partea opusă a terenului... O cursă scurtă, un șut la poartă, Niculescu este nevoit să respingă în afara careului și Sălceanu, venit din urmă, șutează în plasă, de la peste 20 m. Deci, 1—1,** în loc de 2—0, scor care ar fi contrazis desfășurarea jocului. Astfel egalitatea, justă oglindire a meciului, a fost restabilită într-un singur minut.

Paul SLAVESCU

F. C. ARGEȘ — DINAMO BUCUREȘTI 1—1 (1—0)

Stadion „1 Mai" ; teren bun ; timp friguros ; spectatori — aproximativ 14 000. Au înscris : **Roșu** (min. 36) și **Sălceanu** (min. 75).

Șuturi la poartă : 17—22 (dintre care pe poartă 10, respectiv, 12). Raport de cornere : 7—7.

F.C. ARGEȘ : **Niculescu 10 — Pigulea 7, Olteanu 9, Vlad 8, Ivan 7, Prepurgel 6, Roșu 7** (min. 78, Ștefan), **Radu 5** (min. 75, Circiumărescu), **Frățilă 8, Dobrin 7, Jercan 7.**

DINAMO BUCUREȘTI : **Constantinescu 8 — Cheran 8, Stoenescu 7, Dinu 9, Deleanu 8, Sălceanu 9, R. Nunweiller 7, Lucescu 6** (min. 73, **Mustățea**), **D. Popescu 5, Dumitrache 6, Haidu 6.**

A arbitrat **Sever Mureșan** (Turda) ★★★★, ajutat la linie de **Ioan Rus** și **Zoltan Szecsei** (ambii din Tg. Mureș).

„Trofeul Petschowschi" (pentru public) — 4. (Nota scăzută este urmarea atitudinii negative cu care publicul local a primit echipa bucureșteană și a huiduielilor care au contribuit la enervarea jucătorilor).

La tineret-rezerve : F. C. Argeș — Dinamo București 0—2 (0—0).

O reușită „repetiție generală" pentru arădeni

Antrenorul Miljanic nu regretă drumul pe care l-a făcut la Brașov

STEAGUL ROȘU — U.T.A. 0—0

Stadion Municipal : teren moale ; timp frumos ; spectatori 12.000.

Raport de cornere : 9—5.

Raport de șuturi la poartă : 18—12 (șuturi pe spațiul porții : 7—5).

STEAGUL ROȘU : **Adamache 7 — Ivăncescu 7, Jenei 6, Olteanu 8, Rusu 6, Pescaru 8, Cadar 7, Ghergheli 6** (min. 46 Necula 7), **Florescu 6, Balint 7, Györfi 8.**

U.T.A. : **Gornea 8 — Calinin 7, Lereter 8, Pojoni 8, Brosovschi 8, Petescu 8, Domide 9, Axente 8, Sima 5, Dembrovschi 5** (min. 75 Dumbreanu), **Fl. Dumitrescu 7.**

A arbitrat **M. Rotaru** ★★★★★, ajutat de **V. Bulmistriuc** și **V. Popa** (toți din Iași).

„Trofeul Petschowschi" (pentru public) : 7.

La tineret-rezerve : Steagul roșu — U.T.A. 0—0.

BRAȘOV 17 (prin telefon, de la trimisul nostru).

În vreme ce Steagul roșu a dorit cu ardoare victoria, U.T.A. își propusese ca principal obiectiv, la Brașov, interpretarea rolului pe care intenționează să-l joace miercuri, la Belgrad, în partida cu Steaua roșie. Afirmînd că echipa arădeană a reușit ceea ce și-a propus (ba chiar și-a depășit aspirațiile, obținînd și un punct neașteptat, nu facem decît să reluăm ideea principală a lui **Miljan Miljanic**, antrenorul echipei Steaua roșie Belgrad, venit special la Brașov să urmărească ultimul meci de campionat al adversarei echipei sale. Antrenorul Miljanic îmi mai spunea la încheierea partidei că nu regretă drumul pe care l-a făcut la Brașov și că a rămas impresionat de disciplina tactică a U.T.A.-ei **„care manifestă o mare siguranță în zona de mijloc a terenului și în fața careului de 16 m, unde fundașii au intervenții matematice".**

Nu-l vom contrazice pe antrenorul iugoslav, ba chiar vom recunoaște că el a deslușit într-un singur meci două din principalele atu-uri ale echipei arădene : stăpînirea zonei mediane și o „gardă" aproape fără fisură în fața careului de pedeapsă.

Aici s-a hotărît de fapt și rezultatul partidei Steagul roșu—U.T.A. Un rezultat care nedreptățește în oarecare măsură echipa gazdă, care s-a angajat cu o impresionantă dăruire în repetate acțiuni ofensive, dar care răsplătește efortul lucid al oaspeților, preciși, sobri și calmi chiar și la cele cîteva situații în care antrenorul brașovean Valentin Stănescu... sărea în sus și își acoperea ochii, care nu văzuseră gol la... goluri „gata făcute" și ratate.

Făcînd o statistică a ocaziilor celor mai favorabile de a marca, vom spune că Steagul roșu are un „avantaj" de 4—2, Florescu (min. 20), Necula (min. 60), Györfi (min. 70) și Pescaru (min. 80) — respectiv Sima (min. 50) și Dumbreanu (min. 85) ratînd mingi pe care nici copiii nu le pot rata... Sima, de pildă, a scăpat singur-singurel spre poarta brașoveană și a... așteptat fundașii adverși pentru a-i mai dribla o dată (acțiunea sa a eșuat, bineînțeles).

Ca să nu mai vorbim de Necula, care a șutat de la 6 m pe lîngă poarta goală, Györfi imitîndu-l cu o „precizie" exasperantă pentru public și mai ales pentru antrenorul V. Stănescu, vestit pentru viața dramatică pe care o trăiește la meciuri cu astfel de momente.

Apreciind în concluzie că maturitatea U.T.A.-ei a avut la Brașov ultimul cuvînt, într-un meci fair, plăcut la vedere, de un bun nivel tehnic, dăm o ultimă explicație a scorului alb cu care s-a terminat această partidă.

Marius POPESCU

UN GOL DIN OFSAID A VICIAT REZULTATUL !

(Urmare din pag. 1)

mentul în care **Vigu, printr-un șut de la marginea careului, l-a surprins pe Iordache,** foarte nesigur în jocul de ieri, **deschizînd scorul.** Cum, pînă atunci, jocul decursese în favoarea echipei bucureștene, se părea că ea va obține o victorie lejeră. Dar oaspeții nu s-au demoralizat după acest gol primit atît de ușor, ci au echilibrat imediat jocul, preluînd apoi inițiativa. În consecință, fazele la poarta Stelei devin mai frecvente și mai periculoase și, după ce, în min. 11, Moldoveanu, la o centrare a lui Lupulescu, reia cu capul pe lîngă poartă, ratînd o mare ocazie, intervine egalarea. **La o centrare venită de pe partea dreaptă, Lupulescu reia mingea cu capul, trimițînd-o cu boltă în bară, de unde ea revine în teren, în fața lui Goliac, care nu are altceva de făcut decît s-o introducă în poartă.**

Este o egalitate temporară, fiindcă ieșenii joacă din ce în ce mai bine, controlînd mijlocul terenului și realizînd acțiuni de atac organizate, prin pase precise, printr-o colaborare eficientă între mijlocași și înaintași. **Totuși, golul prin care ei vor lua conducerea este mai puțin opera lor și mai mult a lui Sătmăreanu, care a avut o intervenție defectuoasă, ce i-a dat posibilitatea lui Cuperman să preia balonul și să facă o cursă irezistibilă spre poartă, la capătul căreia Suciu a fost nevoit să scoată balonul din plasă.** Dar acest 2—1 era, totuși, meritat și el a fost menținut și după pauză, multă vreme, deși în această a doua repriză Steaua a fost mai decisă, dominînd teritorial și creîndu-și situații favorabile la poarta oaspeților.

În aceste momente mai dificile pentru ieșeni, înaintașii bucureșteni s-au dovedit, însă, ineficace. După ce ei s-au aflat aproape de egalare prin șutul în bară al lui Iordănescu (min. 51), a urmat o suită de alte atacuri nefructificate, în minutele 53 (Iordănescu, deschis de Dumitriu, și-a „lungit" prea mult mingea, dînd posibilitate portarului ieșean să intervină), 72 (Ștefănescu a atins prea ușor balonul, la centrarea lui Dumitriu) și 75 (Dumitriu a reluat mult peste bară o centrare precisă a lui Ștefănescu).

În aceste condiții, scorul părea de neclintit, mai ales că și ieșenii apărau rezultatul cu dinții, organizat de cele mai multe ori, realizînd și contraatacuri. **A venit, însă, acel minut 77 cînd, la o centrare de pe partea dreaptă a lui Ștefănescu, Tătaru, aflat în ofsaid clar, nesemnalizat de tușierul Vasile Neacșu, dar evident pentru toată lumea (inclusiv pentru arbitrul de centru), a împins balonul în poartă.** Șapte minute mai tîrziu, Iordănescu, cel mai bun jucător al Steiei în partida de ieri, a driblat tot ce i-a ieșit în cale, dar, în ultimă instanță, un picior salvator — al cui o fi fost ? — s-a interpus în calea balonului șutat de el. Presați de adversari, ieșenii au, totuși, o ocazie excepțională de a repara nedreptatea ce li se făcuse și de a relua avantajul, dar Lupulescu, scăpat singur spre poartă, n-a avut prezența de spirit necesară, s-a intimidat și n-a reușit să-l „paseze" pe Suciu.

Pentru ca finalul să fie și mai senzațional, **victoria s-a produs în minutul... 91 (în urma prelungirii jocului pentru timp pierdut) cînd, la un corner, Iordănescu a spulberat ultimele speranțe ale ieșenilor, trimițînd din apropiere balonul în plasă.** Cîteva secunde mai tîrziu răsuna fluierul final. Drama ieșenilor se consumase...

5 minute cu antrenorul lui F.C. Bangu

„Mi-am întărit părerea bună despre fotbalul din România"

JOSÉ ALVEZ DO RIO. *Nume pur de brazilian. Un om bine clădit, cu alură de halterofil, surprinzător de tînăr pentru postul de antrenor al lui F. C. Bangu. Are doar 36 de ani. A fost junior la Gremio Porto Alegre, profesionist la Forza e Luz. A făcut parte din marea familie a jucătorilor brazilieni, a trăit cu ei bucuria succeselor.*

Cînd translatoarea i-a explicat rostul prezenței mele, José Alvez a lăsat totul baltă, m-a invitat să iau loc, făcînd un gest din care se înțelegea că e gata să răspundă întrebărilor.

— Domnule Alvez, ce reprezintă echipa dv. în fotbalul brazilian, pe care lumea îl divinizează după excelenta impresie lăsată în Mexic ?

— Este o formație bună. Joacă alături de Flamengo și Fluminense, cîștigă în 1966 campionatul statului Rio, cunoscut în lume sub numele de „Cariocas", se clasează o dată pe locul 3. Nu-i așa că nu sînt performanțe rele ? De aceea am și venit la această echipă în urmă cu 30 de zile. Are o frumoasă carte de vizită.

— Dar, azi, ce cotă are Bangu ?

— Ultimul campionat l-a terminat pe locul 6. Pentru viitor, sperăm mai mult. Pentru aceasta am și plecat într-un lung turneu în Europa și Africa.

— Prin durata și distanțele parcurse, un asemenea turneu ni se pare obositor. Poate fi el și eficient ?

JOSE ALVEZ DO RIO

— Într-adevăr, e obositor, dar necesar. Vrem să formăm o nouă echipă. În asemenea condiții grele se verifică jucătorii și nu cu un meci pe săptămînă, și acela pe teren propriu

— Cînd ați aflat că veți juca în România, ce știați despre fotbalul de aici ?

— Mai întîi, știam că în România avem buni prieteni. Marți, de pildă, întreaga echipă s-a întîlnit cu marea atletă care a fost Iolanda Balaș, cunoscută de întreaga Brazilie. Despre fotbalul dv. știam multe lucruri. Jucătorii români au fost de cîteva ori în Brazilia. Personal, am avut ocazia să-i văd pe Maracanu. Atunci, mi-au lăsat o frumoasă impresie. Cine urmărește atent evoluția lor, își dă seama că fotbalul dv. diferă în multe privințe de cel european. E plăcut, are în el ceva latin.

— Ce spuneți acum, după meciul cu Rapid ?

— Nu-i greu de răspuns. Cunosc și mai bine fotbalul din țara dv. Partida cu Rapid mi-a întărit părerea excelentă formată după evoluția echipei dv. naționale, la Gualalajara. Rapid e o formație foarte bună. Joacă în viteză, își organizează bine acțiunile ofensive, pasează excelent. Nu ne-am supărat că am pierdut cu 2—1 în fața unei formații în rîndul căreia evoluează cîțiva jucători de mare valoare ca Răducanu și Neagu, componenți ai echipei naționale care a învins nu de mult Portugalia și a reușit să se claseze printre primele 16 echipe din lume. Vizita în România ne-a făcut o deosebită plăcere.

Constantin ALEXE

DIVIZIA B : In fața etapei a 10-a

Iată-ne ajunși, pe nesimțite, în fața etapei a 10-a a campionatului diviziei B, fără ca favoritele celor două serii, fostele divizionare A, **A.S.A. Tg. Mureș** și **Crișul**, să fi reușit să se desprindă din pluton, asigurîndu-și avantajul presupus asupra celorlalte formații mai puțin experimentate.

Ce ne rezervă etapa de astăzi ?

ÎN SERIA I, cel mai important meci este cel de la București, unde liderul, Sportul studențesc, primește replica uneia din principalele sale urmăritoare, Dunărea Giurgiu. Echipa lui Petre Mîndru nu este un adversar neglijabil, dacă va fi în măsură să alinieze formația completă. Oricum, studenții sînt atenți. Ei nu vor, desigur, să repete o experiență amară, pierzînd pe teren propriu măcar unul din cele două puncte puse în joc. De asemenea, din programul seriei se desprinde partida de la Tg. Mureș, unde A.S.A. întîlnește pe Știința Bacău, performera etapei trecute (victorie asupra Sportului studențesc).

ÎN CEALALTĂ SERIE, Politehnica Timișoara joacă o carte mare, la Arad. Dacă reușesc să cucerească încă două puncte în deplasare, studenții își consolidează locul invidiat pe care îl ocupă acum în clasament : primul. Dar jocurile „afară" sînt dificile și pentru marile formații. Poate că „Poli" cunoaște secretul lor. În orice caz, poziția ei nu pare amenințată deocamdată, întrucît echipa care o talonează, C.S.M. Sibiu, cunoaște și ea rigorile deplasării, jucînd la Hunedoara.

— TENIS DE MASA —

GIURGIUCĂ A UITAT SĂ JOACE

BRAȘOV, 17 (prin telefon, de la trimisul nostru). — Cele 8 reprezentative de județ își continuă întrecerea pentru cucerirea „CUPEI ROMÂNIEI".

După rezultatele de pînă acum și forma arătată, selecționata sectorului 6 București (de fapt echipa Progresul), antrenată de prof. Nicolae Angelescu, se pare că nu mai poate scăpa trofeul. Învingători în cele mai grele întîlniri, cu reprezentanții județelor Arad și Brașov, bucureștenii mai au de trecut un hop, duminică, în confruntarea cu teamul clujean.

Dacă în întîlnirile inter-echipe nu sînt de semnalat surprize, în meciurile individuale s-au obținut unele rezultate mai puțin scontate.

Recordul îl deține Dorin Giurgiucă, reintors de curînd după turneul de o lună de zile din Iran. Dar, cunoscutul jucător clujean, cel care are în palmaresul său atîtea victorii prestigioase a uitat... să joace. Altfel, cum ne putem explica șuita de înfrîngeri suferite, aici, la Brașov. Printre învingătorii săi se numără nu numai consacrați, ci și unii tineri, talentați, e drept, dar care, în condiții normale, nu pot emite încă pretenții justificate. Ne gîndim la Ion Drăguțin (Buzău), Cornel Popovici (Hunedoara) și Marin Firănescu (Dolj).

REZULTATE : **Cluj — Hunedoara 3 — 1** (Giurgiucă — Popovici 0—2), **Sector 6 Buc. — Brașov 3—6** (Galaci — Hariga 0—2, Ovanez — Kakas 2—1, Maria Alexandru — Hajnal Korodi 2—0, Luchian — Ancel 2—0, Victoria Babiciuc — Maria Korodi 0—2, Sindeanu — Gheorghiu 2—0, Galaci, Ovanez — Hariga, Kakas 0—2, Alexandru, Babiciuc — Korodi, Korodi 1—2 !, Luchian, Sindeanu — Ancel, Gheorghiu 1—2, Maria Alexandru — Maria Korodi 2—0, Sindeanu — Ancel 2—0, Victoria Babiciuc — Hajnal Korodi 0—2, Luchian — Gheorghiu 2—1, Alexandru, Luchian — M. Korodi, Ancel 2—0), **Arad — Satu Mare 8—0, Buzău — Dolj 8—2, Arad — Hunedoara 8—2, Sector 6 Buc. — Buzău 8—0, Brașov — Satu Mare 8—0, Cluj — Dolj 8—3** (M. Firănescu — Giurgiucă 2—1, M. Firănescu, N. Coltescu — Giurgiucă, Doboși 2—1), **Cluj — Buzău 8—3** (Drăguțin — Giurgiucă 2—0), **Brașov — Hunedoara 8—0, Sector 6 Buc. — Satu Mare 8—1, Arad — Dolj 8—1, Buzău — Satu Mare 8—2, Sector 6 Buc. — Hunedoara 8—2, Brașov — Dolj 8—2, Arad — Cluj 8—4** (Căruceru — Lupu 1—2, Rethi — Doboși 0—2, Demian — Giurgiucă 2—1, Rethi — Giurgiucă 2—0).

Duminică au loc ultimele partide, după terminarea cărora va fi cunoscută cîștigătoarea trofeului.

Constantin COMARNISCHI

— HOCHEI —

Condusă cu 7—2, Avîntul M. Ciuc a cîștigat totuși cu 10—7

Răsturnările de situații și de scor, fac totdeauna delicii unei întreceri sportive, dar cea la care am asistat ieri, în cadrul campionatului republican de hochei, depășește cu mult tot ceea ce am văzut pînă acum sau chiar tot ceea ce am auzit să se fi întîmplat vreodată pe vreun stadion de gheață român sau străin !

În meciul cu **Avîntul Miercurea Ciuc**, echipa studenților clujeni de la **Agronomia** s-a impus categoric în primele două reprize și după 40 de minute de joc formația lor conducea confortabil cu 7—2. Diferența de scor atît de clară, cît și faptul că în intervalul celor două reprize clujenii își impuseseră superioritatea, nu mai lăsau să se întrevadă nimic pentru ultima treime a partidei, motiv pentru care unii dintre spectatori s-au și grăbit să prindă ceva din partida de fotbal Steaua — Politehnica, din vecinătate.

Ultima repriză însă a infirmat toate pronosticurile și puținii privitori aflați în tribunele patinoarului de la „23 August" au asistat la un spectacol de necrezut. Hocheiștii din Miercurea Ciuc au preluat complet inițiativa, și-au supus adversarii unei presiuni ferme (rezultat al unui joc în viteză și forță) înscriindu-le punct după punct. Cu 8 minute înaintea fluierului final Avîntul a egalat situația și în continuare a mai înscris de trei ori, asigurîndu-și o victorie, absolut meritată, pe care puțini mai scontau. În aceste ultime 20 de minute ale partidei, pe gheață a existat, practic, doar formația din M. Ciuc, căci rarele contraatacuri ale clujenilor n-au mai avut vigoarea și decizia din primele două reprize. Deși fără 7 titulari, care au abandonat activitatea competițională, echipa din M. Ciuc, grație tinerilor pe care contează acum, se anunță o adversară incomodă pentru oricare formație din campionatul nostru. În ceea ce privește Agronomia (beneficiază doar de aportul a 13 jucători !), ea n-a jucat rău în primele 40 de minute dar a cedat complet atunci cînd hocheiștii săi n-au mai avut resursele fizice necesare.

În partida inaugurală, **Dinamo** a avut de făcut față unei simple formalități în meciul cu **Avîntul Gheorghieni**, pe care a încheiat-o confortabil, sub toate aspectele, pe măsură ce... treceau minutele și pregătirea fizică (dar și cea tehnică și tactică) își spuneau cuvîntul !

Romeo VILARA

DINAMO — AVÎNTUL GHEORGHIENI 20—1 (3—1, 5—0, 12—0)

Arbitri : C. Sginică și Al. Mureșan

Marcatori : Hutanu (4), Florescu (3), Făgăraș, Pană, Bojdescu, Axinte, Moiș (cîte 2), Costea, Fl. Sginică, Tureanu, respectiv, Farkas.

Penalizări : Dinamo 17 minute, Avîntul 6 minute.

AVÎNTUL M. CIUC — AGRONOMIA CLUJ 10—7 (1—3, 1—4, 8—0)

Arbitri : C. Ștefănescu, M. Presneanu.

Marcatori : Csiser, Jere, Kraus, Basa (cîte 2). Papp și Osvath pentru Avîntul, Gall, Cazan II, Texe (cîte 2) și Ötvös pentru Agronomia.

Penalizări : Avîntul 2 minute, Agronomia 2 minute.

— TENIS —

Ultima etapă a campionatului pe echipe

Ieri, pe trei baze sportive — două din Capitală și una din Cluj — s-au disputat întîlnirile ultimei etape. Centrul de antrenament nr. 2 a găzduit meciul dintre virtuala campioană pe echipe din acest an, C.S.U. Construcții și Steaua București. Spuneam și cu alt prilej că tenismanii-studenți au reușit să se debaraseze de complexul ce li-l creau echipe avînd în componența lor jucători cu experiență. Acest fenomen a fost foarte pregnant și ieri, cînd *C.S.U. Construcții a reușit să se detașeze cu 9—3 de Steaua.* Punctele forte ale echipei campioane continuă să rămînă, în primul rînd, Agneta Kun — această jucătoare care ne dezvăluie, cu fiecare nouă partidă, posibilități din ce în ce mai mari —, apoi Ionel Santeiu, Gheorghe Boaghe, Florica Butoi, Petre Almăjan și alții.

Prima partidă s-a disputat între I. Santeiu și Codin Dumitrescu. Era un meci așteptat cu interes de antrenorii echipelor avînd în vedere faptul că amîndoi tenismanii erau considerați de forțe aproximativ egale. Chiar după primele schimburi de mingi, Santeiu se lansează într-o ofensivă cu intenția vădită de a se impune în fața lui Dumitrescu. Dar acesta nu se lasă intimidat și, atacînd în stilul lui caracteristic, cu lovituri laterale scurte, cu smeciuri puternice, cîștigă setul. Așadar 3—6. În setul al doilea Santeiu își revine și cîștigă cu 6—4. Tot cu 6—4 va cîștiga și al treilea set. Alte rezultate : Gh. Boaghe — D. Hărădău 1—6, 0—6, A. Sütö — V. Sotiriu 6—2, 6—4, Florica Butoi — Valeria Balaj 1—6, 1—6, Adriana Călina — Elena Cristea 6—1, 6—0.

Tot în Capitală, pe terenurile din parcul Dinamo, echipa gazdă s-a întîlnit cu Progresul București. *După prima zi rezultatul este 5—5.* Cîteva rezultate : S. Dron — S. Mureșan 6—2, 6—3, V. Marcu — P. Dumitrescu 6—1, 2—6, 6—0, Dron Marcu — Mureșan, Dumitrescu 8—6, 6—2, Mariana Ciogolea — Ecaterina Roșianu 2—6, 6—2, 2—6.

Ion GAVRILESCU

CLUJ, 17 (prin telefon). Programat pe tot parcursul zilei de simbătă meciul dintre Politehnica Cluj și Steagul roșu Brașov nu a putut începe decît la ora 14, atunci cînd soarele îngăduitor a permis terenului să se usuce. Așa că, din cauza timpului scurt, în prima zi a întrecerilor nu s-au putut disputa decît 11 partide. Suita lor a fost deschisă de două victorii ale studentelor clujence (Marieta Ghercioiu — Mălina Migea 6—1, 6—0 și Lucia Tănăsescu — Anca Necșulescu 6—0, 6—1), rezultate anulate imediat — în clasament — de două înfrîngeri ale colegilor lor Silaghi la Marcu 1—6, 2—6, și Komoroczi la Kerekes 2—6, 3—6.

Din categoria „simplelor" se cere remarcat în mod deosebit, pentru dinamismul și dramatismul ei, partida dintre Vera Rado și Hermine Zurălău. Atacînd curajos, clujeanca reușește să cîștige primul set (9—7) și să-și țină adversara în șah pînă la mijlocul setului doi : 4—4. Din acest moment, însă, stăpînirea de sine a brașovencei și mingile ei decisive au învins elanul debordant al gazdei (6—4, 6—1 pentru Zurălău în seturile doi și trei). Alte rezultate : Negru — Oprea 6—1, 6—1, Boldur — Bosch 6—4, 6—4, Ghercioiu, Fazekas — Necșulescu, Migea 6—0, 6—2.

Nușa DEMIAN

Agneta Kun — campioana României — respingînd mingea

UNDE MERGEM ?

ATLETISM : Stadionul Republicii, de la ora 15, etapa a IV-a a campionatului național pe echipe, divizia A (meciurile Steaua — C.A.U. — Brașov și Șc. sp. de atletism — Rapid — Selec. jud. Prahova).

STADIONUL POLITEHNICA, ora 9.30 : DESCHIDEREA FESTIVĂ A ANULUI SPORTIV UNIVERSITAR (întreceri de atletism, gimnastică, judo, ciclism și fotbal.

BASCHET : Sala Floreasca, de la ora 9 : IEFS — Crișul Oradea (A, f), Steaua — Farul Constanța (A, m), Dinamo — Politehnica Galați (A, m), IEFS — Rapid (A, m), teren Floreasca, de la ora 9.45 : Medicina — Universitatea Iași (B, f), Arhitectura — Voința Constanța (B, f), Universitatea — A.S.A. Bacău (B, m) ; teren Progresul, ora 11 : Progresul — Constructorul Iași (B, m).

BOX : Sala Casei de cultură a sectorului 4 (str. Turturele) ora 10, galâ finală a campionatului orașului București.

CAIAC-CANOE : Lacul Herăstrău, ora 8.30 : „Cupa orașului București".

FOTBAL : STADIONUL REPUBLICII, ora 10.45 : Rapid Buc. — Universitatea Craiova (tineret), ora 12.30 : Rapid Buc. — Universitatea Craiova (divizia A) ; STADIONUL POLITEHNICA, ora 11.00 : Sp. Studențesc Buc. — Dunărea Giurgiu (divizia B) ; TEREN VOINȚA, ora 11.00 : Voința Buc. — S.U.T. Galați (div. C) ; TEREN FL. ROȘIE — DUDEȘTI, ora 11.00 : Fl. roșie Buc. — Electronica Buc. (div. C) ; TEREN Sirena, ora 11.00 : Sirena Buc. — Sp. Muncitoresc Buc. (div. C) ; HANDBAL : Teren Dinamo, ora 10.15 : Constructorul Buc. — Universitatea Iași (B, f) ; ora 11.15 : Dinamo Buc. — Politehnica Galați (A, m).

HOCHEI : Patinoarul artificial „23 August", ora 10 : Agronomia Cluj — Avîntul Gheorghieni (campionatul național).

PATINAJ : Patinoarul acoperit „23 August", ora 17.30 — demonstrația internațională de patinaj artistic.

POPICE : Arena Voința, de la ora 8, Voința București — Voința Tg. Mureș (m) ; arena Giulești, de la ora 8, Rapid Buc. — C.F.R. Timișoara (m) (continuarea partidei începută simbătă după-amiază) — meciuri în cadrul campionatului diviziei A.

RUGBY : Teren Parcul Copilului, ora 10.30 : lotul reprezentativ A — Selecționata Grivița Roșie + Steaua.

TENIS : Centrul de antrenament nr. 2 (Doherty) orele 9 și 14 ; C.S.U. Construcții — Steaua ; teren Dinamo, ora 9 și 14 : Dinamo — Progresul (meciuri div. A) ; teren Palatul Pionierilor, ora 9, concurs „Racheta de aur".

TIR : Poligonul Tunari, ora 8.30 : întîlnirea internațională IEFS — Zaika Mate-Budapesta.

VOLEI : Sala Giulești, de la ora 8 : Electra — Siderurgistul Galați (m, B), I.E.F.S. — C.P. București (f, A), Rapid — Penicilina Iași (f, A), SALA DINAMO, Dinamo — Universitatea Timișoara (f, A), Viitorul — Universitatea (f, B), SALA PROGRESUL, de la ora 8 : Spartac — I.T.B. Informația (f, B) ; SALA CONSTRUCTORUL, de la ora 8 : Flacăra roșie Buc. — Voința Constanța (f, B).

— HANDBAL —

(Urmare din pag. 1)

aspiră cu justificate pretenții la... „tricoul galben". Într-adevăr, în această partidă Steaua a evoluat la adevărata ei valoare, creînd în atac combinații de o mare subtilitate — pe care, în treacăt fie spus, le recomandă ca atare însuși faptul că înfocata galerie studențească le-a aplaudat generos — știind să pună bine în valoare, alternativ, forța de șut a celor doi uriași (Gruia și Birtolom), în timp ce Gațu, într-o vervă cum nu l-am văzut de mult, „pisa" cu fentele și inventivitatea sa apărarea adversă pe semicerc. În apărare, învingătorii au fost foarte atenți, mobili, știind să închidă bine și la timp culoarele de pătrundere sau de șut spre poarta apărată cu inspirație de Dincă. În ce privește apărarea echipei Steaua, vom remarca revenirea la plasarea jucătorilor înalți în centru (Gruia, Coasă, Birtolom, Speck), precum și corectitudinea cu care Gațu l-a ținut „om la om" pe Chicidt, principalul realizator al studenților.

Marele merit al handbaliștilor de la Universitatea este acela că nu au cedat nici un moment lupta, nu au abandonat ideea victoriei nici atunci cînd adversarii conduceau destul de clar. În fața unei formații pusă pe fapte mari, cum a fost ieri Steaua, jucătorii de la „U" au acționat în viteză, au încercat să scoată tot din capacitățile lor tehnice și tactice, reușind — spre cinstea lor — să dea o replică nu cu mult inferioară învingătorilor.

Întîlnirea a debutat furtunos și după 8 minute Steaua conducea cu 3—0. Am remarcat în această perioadă o mai mare luciditate la Steaua care-și construia cu calm acțiunile ofensive, în timp ce studenții se pripeau, ratînd atacuri după atacuri. Treptat, însă, ei și-au revenit și scorul a devenit mai echilibrat, fiind totuși tot timpul în avantajul formației Steaua : 3—2 (min. 10), 8—3 (min. 21), 10—5 (min. 29). În finalul primei reprize, slăbiciunile pe extreme ale defensivei jucătorilor de la Steaua au fost mai bine speculate de studenți și, de pildă, Stef într-un singur minut (30) a realizat două goluri reducînd serios din handicap.

După pauză întîlnirea a fost mult mai echilibrată, handbaliștii de la Universitatea forțînd egalarea și apoi victoria, dar neizbutind decît să dea emoții suporterilor cînd au ajuns la două goluri : 10—8 (min. 32). Cum spuneam, însă, Steaua a fost în acest joc pusă pe fapte mari și la fiecare gol al studenților reușea să-și adauge în cont alte două sau trei, astfel că pînă la urmă victoria i-a revenit, normal.

Arbitrii **V. Cojocaru** și **I. Mihăilescu** — ambii din Craiova — au meritul de a fi reprimat curajos orice intenție de brutalizare, dictînd cu promptitudine eliminări (unele nu întotdeauna însă justificate) și aruncări de la 7 m. Ei au condus formațiile :

STEAUA : Dincă — Gațu (2), Gruia (3), Marinescu (1), Popescu (1), Goran (1), Birtolom (8—4 din 7 m), Cristian (1), Speck, Coasă.

UNIVERSITATEA : Orban (Banciu) — Costache II (2), Chicidt (4—3 din 7 m), Ștef (3), Paraschiv, Bădău (1), Schuman (1), Voinea (3).

CAMPIONATUL DE ATLETISM PE ECHIPE

C.A.U. SE IMPUNE ÎN MECIUL DERBY CU STEAUA GRAȚIE FETELOR

● Valeria Bufanu va încerca miercuri, pe „Republicii", să doboare recordul mondial la 200 m g

Valeria Bufanu se impune categoric în cursa de 100 m plat Foto: V. BAGEAC

Serialul atletic continuă. Continuă în pofida vîntului tăios și a frigului pătrunzător. Ieri, atleții și atletele au venit pe stadionul din Dealul Spirii pentru a tranșa rivalitatea în campionatul național pe echipe. Ambiția i-a încălzit. Arbitrilor le-au fost însă necesare... paltoanele pentru a rezista celor aproape trei ore de frig. Desigur, condițiile neprielnice ale acestui început timpuriu de iarnă și-au pus amprenta pe rezultate. O singură sportivă a reușit să urce totuși ștacheta performanței pînă aproape de posibilitățile reale: VALERIA BUFANU. Ea a marcat 11,9 pe clasica alergare de sprint, pregătindu-și astfel evoluția de astăzi în cursa peste garduri. În excelentă formă, Valeria Bufanu i-a anunțat pe oficiali că miercuri încearcă doborîrea recordului mondial pe 200 m g. Îi dorim să reușească în această tentativă.

Lupta surdă pentru puncte a fost pasionantă. Așa cum era de așteptat, CLUBUL ATLETIC UNIVERSITAR din Capitală s-a impus în fața reprezentanților clubului STEAUA în probele rezervate fetelor. Punctele de aici au influențat decisiv și clasamentul general, astfel că universitarii au luat serioase opțiuni pentru izbînda finală. Fără accidente, ei vor continua să se impună și în probele de astăzi și vor obține titlurile în două din cele trei clasamente: fete și general. Elevii lui Iolanda și Ion Söter vor trebui să se consoleze cu victoria în întrecerea echipelor de băieți.

Iată învingătorii în probele de sîmbătă ale celor două triunghiulare desfășurate pe stadionul Republicii (primul în meciul Steaua — C.A.U. — Brașov, cel de al doilea în întîlnirea Rapid — S.S.A. — Prahova): Băieți: **110 m.g.:** N. Perța (Steaua) 14,2 — H. Ilieșu (Rapid)

DEZIDERIU SILAGHI

16,0; **100 m:** Al. Munteanu (C.A.U.) 10,8 — S. Mitrofan (S.S.A.) 10,9; **1 500 m:** P. Lupan (Steaua) 3:57,2 — O. Scheible (Rapid) 4:10,8; **suliță:** D. Silaghi (C.A.U.) 72,08 m — V. Iancu (Prahova) 56,26 m; **înălțime:** Ioan Șerban (C.A.U.) 2,01 m — Cr. Dreptu (S.S.A.) 1,94 m; **400 m:** Gh. Tănăsescu (Steaua) 48,5 — T. Puiu (Rapid) 49,1; **greutate:** V. Sălăgean (Brașov) 15,30 m — M. Iordan (S.S.A.) 14,79 m; **triplusalt:** Carol Corbu (Steaua) 15,67 m — M. Zaharia (Rapid) 14,34 m; **3 000 m obstacole:** Gh. Cefan (Brașov) 8:59,8 — V. Reinhard (Rapid) 9:06,8; **4×100 m:** Steaua 41,4 — Rapid 42,5;

Fete: **lungime:** Alina Popescu (Steaua) 5,81 m — Cornelia Popescu (Rapid) 5,65 m; **400 m:** Marilena Bădițoiu (Brașov) 58,5 — Doina Bădescu (Rapid) 54,9; **disc:** Monica Vasilescu (C.A.U.) 46,14 m — Carmen Ionescu (S.S.A.) 47,00 m; **100 m:** Sanda Anghelescu (C.A.U.) 12,2 — Valeria Bufanu (Rapid) 11,9.

Clasamentele după prima zi arată astfel:

C.A.U. — Steaua 75—68 (b 50—51; f 25—17);
STEAUA — Brașov 85 — 40 (b 64—24; f 21—16);
C.A.U. — Brașov 103 — 39 (b 76—26; f 27—13);
S.S.A. — Rapid 67—66 (b 50—40; f 17—26);
RAPID — Prahova 66 — 58 (b 42—39; f 24—19);
S.S.A. — Prahova 77 — 67 (b 52—43; f 25—19).

Astăzi, începînd de la ora 15, se dispută pe Stadionul Republicii probele zilei a doua.

Hristache NAUM

CLUJ, 17 (prin telefon, de la corespondentul nostru). Pe stadionul municipal, pe un timp rece, s-a desfășurat sîmbătă prima zi a triunghiularului Cluj — Dinamo — Metalul, la capătul căreia am consemnat următoarea situație: **Cluj — Dinamo** 47—38 (B. 29—62; F 18—26), **Cluj — Metalul** 72—54 (53—33; 22—21), **Dinamo — Metalul** 57—44 (65—22; 22—22).

Cîteva dintre cele mai bune performanțe individuale: BĂRBAȚI: **100 m:** Sărucan (C) 10,8; **400 m:** Nicolae (D) 49,1; **1 500 m:** Ungureanu (D) 3:56,2; **110 mg:** Hidișoanu (D) 14,9; **3 000 m obst.:** Mustață (D) 9:20,4; **4×100 m:** Cluj 43,1; **triplu:** Dumitrescu (D) 15,53; **greutate:** Gagea (D) 17,48; **suliță:** Constantinescu (D) 60,42; FEMEI: **100 m:** Marinescu (D) 12,5; **400 m:** Ban (C) 59,8; **lungime:** Vintilă (D) 5,77; **disc:** Manoliu (M) 56,66, Menis (D) 54,66, Lesenciuc (D) 50,92.

În afara concursului, echipa clubului Metalul (C. Holub, Gh. Iordache, M. Lincă) a doborît recordul de juniloare în proba de 3×800 m cu 6:52,3. Vechiul record aparținea echipei naționale cu 6:57,2.

A. PALADE URSU

In divizia A de baschet

Politehnica — Constructorul 72-57 (33-28)

Unul din meciurile primei etape a campionatului feminin de baschet a pus aseară, față în față în sala Giulești echipele Politehnica și Constructorul, ambele din Capitală. Spre surprinderea puținilor spectatori, sportivele de la Constructorul au avut timp de 16 minute conducerea pe tabela de marcaj. A fost suficient ca antrenorul Grigore Costescu (Politehnica) să efectueze cîteva schimbări și elevele sale și-au luat rolurile în serios, obținînd, pînă la urmă, o victorie clară cu scorul de 72—57 (33—28). Au arbitrat foarte bine E. Niculescu și P. Pasăre.

(P. I.).

APLAUZE PENTRU ARTIȘTII GHEȚII

Campionul de juniori al țării noastre, elevul bucureștean Mircea Ion, a avut o frumoasă evoluție.

(Urmare din pag. 1)

ternațională. Este un moment ce nu se uită.

Dar Beatrice? Ce să mai spunem despre mica noastră campioană, care nu mai e atît de *mică*, ci s-a înălțat frumos deasupra mantinelei și fără să năzuiască spre înalt cînd își interpretează admirabila „Ciocîrlie". Am aplaudat cu nesaț și pe ceilalți români, chiar dacă au avut unele stîngăcii. Pe Bibi Moiș patinînd cu eleganța ei cuceritoare, pe Letiția Păcuraru și Dan Săveanu, la unison în mișcări, sau pe micuțul Mircea Ion, mai curajos ca oricînd, cel pe care ziarul „Sportul" îl premiase odată, drept cel mai vrednic dintre băieții *de viitor*.

Am avut un singur regret, plecînd de la patinoar. Acela de a nu fi putut aplauda și pe campionul de seniori al țării noastre, talentatul Gheorghe Fazekas. El n-a putut face deplasarea de la Füssen (R.F.G.), unde se află în antrenament, din cauza unui ușor accident la picior. De asemenea a lipsit valorosul patinator din R.D. Germană, Günter Zöller. Absențe care, totuși, n-au putut umbri decît în prea mică măsură succesul unui spectacol sportiv cu adevărat excepțional. Bucureștiul n-a văzut niciodată pînă acum, reuniți pe gheață, atîția mari campioni, patinatori din elita mondială.

Insistente, ne mai urmăresc și acum crîmpeie de melodii, mai vechi sau neauzite pînă aseară, pe care nu le mai poți fredona decît gîndindu-te la grațioase siluete lunecînd pe gheață.

E frumos patinajul.

sportul în lume

PE PISTELE DE ATLETISM

Un lot de atleți vest-germani se află în prezent în India unde participă la o serie de concursuri demonstrative. În cadrul unei asemenea reuniuni, desfășurată la Patiala, *Michael Sauer* a terminat învingător în două probe: 7,64 m la săritura în lungime și 15,55 m la triplusalt. În cursa de 100 m, *Gert Metz* a fost cronometrat cu timpul de 10,5, iar *Peter Hofmeister* s-a clasat pe primul loc în proba de 200 m cu performanța de 21.1. În proba de săritură în înălțime *Ingomar Sieghart* și-a adjudecat victoria cu rezultatul de 2.13 m.

Alte rezultate: aruncarea discului: *Wippermann 58,98 m; Aruncarea suliței: Timmer* 76,50 m; *110 M. GARDURI: Berkes 14,1.*

★

În cadrul unui concurs internațional de atletism care a avut loc la Kosice, cunoscutul campion cehoslovac *Josef Plachy* a cîștigat cursa de 1 000 m cu timpul de 2:19,4. Pe locurile următoare s-au clasat *Kupczyk* (Polonia) 2:20,2 și *Jungwirt* (Cehoslovacia) 2:21,0.

★

Rezultate înregistrate în concursul internațional de la Budapesta, la care au participat atlete și atleți de la cluburile Honved Budapesta și S.C. Motor Jena (R. D. Germană); **masculin:** 100 m: Farkas (Honved) 10,4; săritura în înălțime: Major (Honved) — 2,12 m; 3 000 m: Justus (Șc. Motor) — 8:12,6; *feminin:* 100 m: Szabo (Honved) 11,7; 400 m: Middecke (Șc. Motor) 56,1; aruncarea suliței: Vidos (Honved) 57,58 m; aruncarea greutății: Schubert (Șc. Motor) 15,82 m.

TURNEUL DE ȘAH DE LA VINKOVCI

LARSEN ȘI GLIGORICI ÎN FRUNTE

În runda a 10-a a turneului internațional masculin de șah de la Vinkovci (Iugoslavia), marele maestru danez LARSEN l-a învins pe LEDICI, iar marele maestru sovietic BRONSTEIN (cu piesele negre) a cîștigat la VELIMIROVICI. PETROSIAN a remizat cu HORT, rezultat consemnat și în partidele BERTOK — MARICI, SZABO — MINICI și GLIGORICI — PARMA. Partidele QUINTEROS — TOMICI ȘI OZANICI — TAIMANOV s-au întrerupt. În clasament conduc LARSEN (Danemarca) și GLIGORICI (Iugoslavia) cu cîte 7 puncte, urmați de Taimanov (URSS) — 6½ (1) puncte, Hort (Cehoslovacia) 6½ puncte, Petrosian (URSS) — 6 puncte.

Viitoarea adversară a Universității Timișoara în „C.C.E." la handbal

LOKOMOTIV ZAGREB PREZINTĂ O FORMAȚIE RADICAL SCHIMBATĂ

ZAGREB 15 (prin telex). Handbalistele de la Lokomotiv Zagreb, viitoarele adversare ale jucătoarelor Universității Timișoara, în primul tur al „C.C.E.", dețin un record: ele au cucerit de 9 ori titlul de campioane naționale **(prima oară în 1955 și ultima oară în 1970)** și de 10 ori „Cupa Iugoslaviei".

În actualul campionat, Lokomotiv traversează o perioadă mai dificilă, deoarece după 8 etape (4 victorii și 4 înfrîngeri) echipa se află abia pe locul VI. În ultimul meci, handbalistele din Zagreb au fost literalmente surclasate la Belgrad, de formația Radnicki, învingătoare cu 10—3. Lokomotiv a marcat cele 3 goluri din lovituri de la 7 metri în prima repriză și, după reluare, a jucat foarte slab.

Explicația asupra comportării mai slabe a campioanelor în această ediție ne-o furnizează antrenorul Krešo Pavlin, profesor de handbal la Institutul Superior de Educație Fizică din Zagreb: **„Am rămas fără cîteva dintre principalele vedete ale echipei. NADA VUCIKOVICI s-a retras din activitate, ZDENKA ISTVANOVICI (portarul titular al echipei reprezentative) s-a transferat la echipa din Varaždin, MARA VEINOVICI și ZLATA REBERNJAK vor deveni în curînd mame, iar MARIA BART este indisponibilă. În această situație a trebuit să fac apel la o serie de jucătoare tinere, fără experiență competițională, fapt care s-a repercutat direct asupra omogenității lotului. Lokomotiv de astăzi este departe de valoarea echipei care a cîștigat în primăvară campionatul țării. Mai am mult de lucrat, dar sper că ne vom prezenta totuși onorabil la meciurile cu Universitatea Timișoara. Avem marele avantaj de a juca cel de al doilea meci pe teren propriu, ceea ce înseamnă foarte mult".**

Lotul echipei Lokomotiv Zagreb la această oră este: **Matici, Jelici** (portari) **— Evstatiev, Licina, Canadjia, Tekin, Mrgan, Aliradici, Makici, Veinovici** (soția cunoscutei internaționale), **Vrbanc Hrncici.**

RENO VINEK
redactor la „Sportske Novosti" - Zagreb

ZIG-ZAG fotbalistic

ARBITRAJUL ȘI FILMUL

Ultimul campionat mondial de fotbal, desfășurat în Mexic, a ridicat probleme noi nu numai pentru jucători, ci și pentru arbitri. Ca urmare, arbitrii care conduc meciurile din primele două divizii ale campionatului cehoslovac s-au reunit la Praga, pentru a susține un original examen. Ei au trebuit să alerge distanța de 6 km într-un timp sub 30 de minute, după care au vizionat filme „didactice" în care apăreau peste 60 de încălcări ale regulamentului. Arbitrii erau datori să le depisteze și să le interpreteze în mod corect.

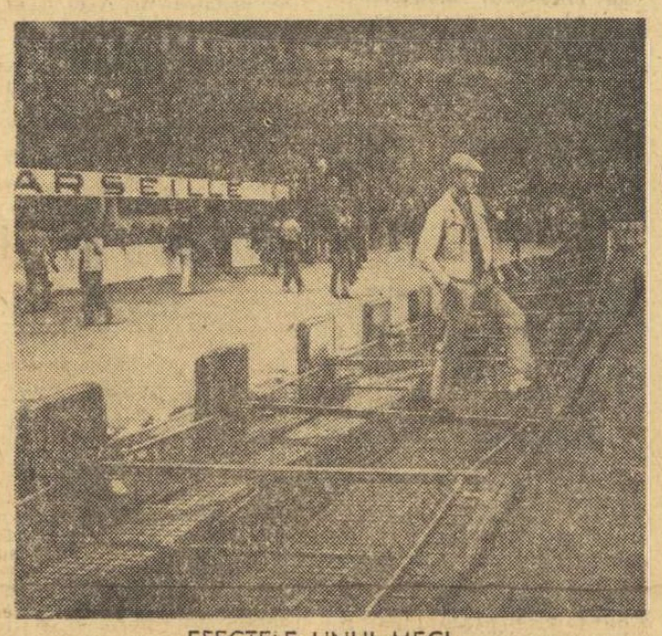

EFECTELE UNUI MECI...

Partida dintre Olympique Marseille și Spartak Trnava, din cadrul „Cupei europene a tîrgurilor", a fost presărată de o serie de incidente, pe teren și în tribune, în urma cărora vreo cîțiva spectatori au ajuns la spitalul de urgență, iar proprietarul terenului s-a ales cu cîteva pagube însemnate. Una din ele: **gardul împrejmuitor** (cum se vede în fotografia alăturată), **a fost culcat la pămînt, la asaltul unei grupe de spectatori care au vrut să pătrundă pe teren.**

Pasiuni oarbe, care compromit fotbalul și ideea de întrecere sportivă.

Carte de vizită FOTBALUL GALEZ

Cîteva cuvinte despre fotbalul din Țara Galilor. După cum se știe, reprezentativa Țării Galilor va fi adversara echipei noastre în campionatul Europei.

FEDERAȚIA galeză este una din cele mai vechi din Europa: a luat ființă în anul 1875, dar s-a afiliat la F.I.F.A. abia în 1946.

DUPĂ o statistică a U.E.F.A. din anul 1969, în Țara Galilor activează 1.074 de cluburi de fotbal cu 1.500 de echipe, însumînd 28.069 jucători (la o populație de peste 2.600.000 locuitori).

SEZONUL competițional începe, de regulă, la 10 august și se încheie la 24 mai.

IN ȚARA GALILOR, oricît de curios ar părea, nu se dispută un campionat național și este singura țară europeană în această situație. În schimb, are loc Cupa, a cărei ultimă cîștigătoare este Cardiff City. Aceasta participă în campionatul Angliei, liga a II-a, în care ocupă locul 5.

O SERIE de jucători galezi joacă, de asemenea, la echipe engleze, ca Mike England (Tottenham) și Ron Davies (Southampton).

REPREZENTATIVA națională (culori: tricou, chiloți și jambiere roșii sau tricou și jambiere galbene și chiloți albi) a susținut de-a lungul carierei sale aproape 300 de meciuri inter-țări. Primul l-a disputat în anul 1876, contra Scoției la Glasgow (0—4); primul joc cu Anglia: în 1879 (1—2) și primul cu Irlanda de Nord: în 1882 (7—1).

IN ECHIPA națională sînt folosiți toți jucătorii selecționabili, de origine galeză, care activează în campionatul englez.

Mini-portret

CARLOS ALBERTO TORRES

Faimosul căpitan al echipei Braziliei în Mexic, autorul golului al patrulea în finala cu Italia. Fundaș lateral masiv, cu o bună mobilitate și plasament exact, Carlos Alberto *este un tot atît de bun atacant. Intră des în dispozitivul ofensiv, apărînd pe nesimțite, din spate, pe aripa dreaptă, de unde sau centrează util sau șutează. Și* Albertosi, *portarul „squadrei azzurra" știe ce înseamnă șutul lui.*

Carlos Alberto Torres este originar din Guanabara. S-a născut la 25 septembrie 1947. A făcut parte din echipa clubului *Fluminense F. C.*, care în 1964 a cucerit campionatul „cariocas", iar mai tîrziu din echipa clubului *Santos F. C.*, cu care a fost campion în 1965 și 1969. Internațional reputat, *Carlos Alberto* speră să joace și la C. M. din 1974.

A PATRA VICTORIE?

Brazilienii *au și început să se gîndească la viitorul campionat mondial* și, bineînțeles, la cucerirea unui nou titlu. În țara lui Pele și a celorlalți faimoși fotbaliști ai lui Zagalo *a și început să fie pregătită atmosfera de lucru pentru atingerea acestui scop.* Luna aceasta, un grup de ziariști din Belo Horizonte, în frunte cu *Helio Fraga* de la *„Editor de Esportes"* și titularul rubricii T.V., *se va deplasa în R. F. a Germaniei pentru a vizita orașele și stadioanele viitorului campionat mondial din 1974.* În același timp, este pregătit programul de jocuri al echipei naționale, ai cărei adversari vor fi aleși dintre cele mai puternice reprezentative și echipe de club. *Zagalo va continua să conducă destinele reprezentativei, deși la 31 decembrie îi expira contractul. Joao Havelange,* însă, vrea să i-l prelungească, deși unele ziare sînt de părere ca să fie readus *Saldanha, cel care, confirmă ele, „a pregătit de fapt victoria"* din Mexic.

DIN CULISE

● *ARSENAL Londra riscă să rămînă fără adversar în turul al II-lea al Cupei europene a tîrgurilor. Jucătorii clubului austriac STURM din Graz — echipă cu care trebuie să joace londonezii — au amenințat cu grevă conducerea dacă nu le satisface anumite cereri. Conducerea, însă, nu-i de loc dispusă să facă vreo concesie jucătorilor. Se pare că STURM nu se va prezenta la 21 octombrie sau va juca cu fotbaliști amatori.*

● *În ajunul meciului cu Turcia, jucătorii reprezentativei R.F a Germaniei — care a cucerit locul 3 la C.M. — au fost primiți în audiență de președintele Republicii, G. Heinemann. Ei au fost distinși cu lauri de argint pentru succesul repurtat în Mexic.*

● *Internaționalul englez LEE este autorul unei cărți, „Fotbalul în jurul lumii", recent apărută în librării. În această lucrare, în care abordează și campionatul mondial din Mexic, LEE emite cîteva ipoteze senzaționale în virtutea cărora lansează ideea unui complot premeditat împotriva echipei Angliei. Pentru LEE a fost suspectă îmbolnăvirea portarului BANKS și presupune un caz de drogaj, ca și — mai ales — acuzația de furt, adusă lui BOBBY MOORE. Pe aceste două fapte își bazează LEE părerea că în Mexic a fost vorba de o conjurație deliberată.*

● *Renumitul medic sportiv din R.F. a Germaniei, doctor EISEL, este de părere că absolut toți fotbaliștii ar trebui să aibă proteze (apărătoare) pentru dinți. Dovada în sprijinul celor afirmate de dr. Eisel? Numai în anul 1969, în R.F. a Germaniei, pe terenurile de fotbal au suferit accidentări, cu pierderea dinților, 7707 jucători.*

LISTA DE PUNCTE F.I.S. PENTRU VIITORUL SEZON DE SCHI

Federația internațională de schi a dat publicității lista de puncte F.I.S. care constituie criteriul de alcătuire a grupelor de care se va ține seama la ordinea de start în concursurile viitorului sezon. F.I.S. a avut în vedere cele mai bune două rezultate ale fiecărui schior obținute în 98 de mari concursuri din sezonul 1969—1970. Iată pe primii clasați, în acest tabel de punctaj: **BĂRBAȚI. — Coborîre:** 1. Cordin (Austria) 4,19; 2 Schranz (Aus.) 4,86; 3. Duvillard (Franța) 5,93; 4. Milne (Aus.) 6,53; 5. Messner (Aus.) 7,70; 6. Russi (Elveția — campion mondial) 7,79; 7. Orcel (Fr.) 8,17; 8. J. D. Daetwyler (Elv.) 8,61; 9. Vogler (RFG) 10,13; 10. Sailer (Aus.) 11,37; **Slalom:** 1. Thoeni (Italia) 5,52; 2. Russel (Fr.) 4,71; 3. Penz (Fr.) 4,25; 4. Auger (Fr. — campion mondial) 3,64; 5. Brechu (Fr.) 0,04; 6. Giovanoli (Elv.) 2,00; 7. Kidd (SUA) 3,10; 8. Rofner (Aus.) 4,08; 9. Bruggmann (Elv.) 7,49; 10. Rieger (RFG) și Tresch (Elv.) 7,78; 12. Frei (Elv.) 8,90; 13. Messner (Aus.) 8,95; 14. Chaffee (SUA) 9,01; 15. Duvillard (Fr.) 9,18; **Slalom uriaș:** 1. Thoeni (It.) 4,70; 2. Bleiner (Aus.) 4,11; 3. Schranz (Aus. — campion mondial) 3,86; 4. Russel (Fr.) 3,77; 5. Giovanoli (Elv.) 2,65; 6. Penz (Fr.) 2,35; 7. Hecklmiller (RFG) 0,13; 8. Augert (Fr.) 0,17; 9. Bruggmann (Elv.) 1,67; 10. Tischhauser (Elv.) 1,77; 11. Bachleda (Polonia) 3,83; 12 Duvillard (Fr.) 4,67; 13. Riefer (RFG) 5,09; 14. Messner (Aus.) 5,95; 15. Roesti (Elv.) 6,00.

FEMEI. — Coborîre: 1. Drexel (Aus.) 10.39; 2. Mir (Fr.) 10,52; 3. Jacot (Fr.) 15.72; 4. Macchi (Fr.) 16,63; 5. Famose (Fr.) 16,79; 6. Steurer (Fr.) 17,92; 7. Zyrd (Elv. — campioană mondială) 21.68; 8 Proell (Aus.) 23,70; 9. Nagel (S.U.A.) 25.91; 10. Goellner (Aus.) 26,73; **Slalom:** 1. I. Lafforgue (Fr. — campioană mondială) 3,06; 2. M. Cochran (SUA) 1.72; 3. Jacot (Fr.) 0.16; 4. B. Cochran (SUA) 0,09; 5. Steurer (Fr.) 1,48; 6. Proell (Aus.) 1,76; 7. Clifford (Canada) 3,24; 8. Rauter (Aus.) 3,84; 9. Famose (Fr.) 3,93; 10. Nagel (SUA) 4,29; **Slalom uriaș:** 1. Macchi (Fr.) 0,64; 2. I. Lafforgue (Fr.) 1,31; 3. Proell (Aus.) 1,40; 4. Jacot (Fr.) 1,42; 5. M. Cochran (SUA) 3,85; 6. B. Cochran (SUA) 4,12; 7. Nagel (SUA) 4,13; 8. Clifford (Can. — campioană mondială) 4,15; 9. Steurer (Fr.) 4,99; 10. Gabl (Aus.) 5,57.

România — R. S. S. Ucraineană la spadă

A fost perfectată întîlnirea de spadă dintre echipele reprezentative ale României și R.S.S. Ucrainene. Ea va avea loc la București, în zilele de 31 octombrie și 1 noiembrie. (Inițial, la aceeași dată, urma să se desfășoare un concurs triunghiular și cu participarea echipei de seniori a Suediei, dar care avînd o serie de jucători indisponibili, după mondialele din Turcia, nu mai poate face deplasarea).

Din lotul țării noastre nu vor lipsi **C. Duțu**, trăgătorul cel mai bine clasat dintre spadasinii români prezenți la Ankara, **A. Pongrat** și **Al. Istrate.**

Telex • Telex • Telex

La Los Angeles **(California)** s-a disputat meciul pentru titlul mondial de box la categoria cocoș **între deținătorul centurii, mexicanul** Ruben Olivares **și compatriotul său** Chucho Castillo. **Victoria a revenit prin k.o. tehnic în repriza a 14-a lui Chucho Castillo.**

Noul campion mondial este în vîrstă de 26 de ani.

■

În cadrul competiției de fotbal „Cupa Robertao", care înlocuiește campionatul brazilian, echipa Flamengo a învins cu scorul de 2—1 (0—1) formația America. Au marcat Nei, Mario Sergio și respectiv Jeremias.

■

Cea de-a 7-a etapă a Turului ciclist al Mexicului, desfășurată pe distanța Queretaro-Leon, a fost cîștigată de sportivul cehoslovac Dusan Zeman, cronometrat pe 186 km cu timpul de 4h 05:29. În clasamentul general individual continuă să conducă Fabio Acevedo (Columbia), urmat de Arturo Garcia (Mexic) la 48 sec.

■

Continuîndu-și turneul în Canada, echipa masculină iugoslavă de baschet Rabotnicki Skopije a jucat la Vancouver cu formația locală Columbia All Stars. Baschetbaliștii iugoslavi au terminat învingători cu scorul de 91—89 (46—47).

■

Echipa de rugby a Țării Galilor a dispus la Cardiff cu 26—11 (6—6) de o selecționată internațională, alcătuită din jucători francezi, englezi și irlandezi.

■

La Tașkent au luat sfîrșit întrecerile pentru „Cupa URSS" la gimnastică artistică. Victoria a revenit tinerei Alfia Nazmutdinova, care a totalizat 38,25 p.

-ultimele știri-ultimele rezultate-ultimele știri-

În campionatul european de fotbal

R. F. a GERMANIEI — TURCIA 1-1 (1-1)!

Mare surpriză la Köln! Echipa R.F. a Germaniei, clasată pe locul al treilea la C.M. din Mexic nu a putut învinge pe teren propriu echipa Turciei! Întîlnirea, desfășurată în cadrul campionatului european, s-a încheiat la egalitate: 1—1 (1—1). Oaspeții au deschis scorul prin **Kamarun** în min. 16, iar în min. 37 **Gerd Müller** a înscris golul egalizator dintr-o lovitură de la 11 m! În fața celor 53 000 de spectatori, arbitrul Paul Bonnet (Malta) a condus următoarele formații:

R.F. a GERMANIEI: **Maier — Vogts, Höttges, Beckenbauer, Sieloff, Weber, Libuda, Fichtel, Müller, Overath, Grabovschi.**

TURCIA: **Ali — Ergün, Alpastan, Muzffer, Ercan, Kamarun, Metin, Zya, Cemil, Sanli, Cehan.**

ÎN MECI AMICAL: ELVEȚIA — ITALIA 1-1 (1-0)

BERNA, 17 (prin telex). Pregătindu-se pentru campionatul european, la Berna s-au întîlnit în meci amical reprezentativele Elveției și Italiei. Întîlnirea s-a terminat la egalitate: 1—1 (1—0). Formația Elveției a jucat foarte ofensiv în prima repriză. În repriza secundă însă, pe măsură ce meciul se apropia de sfîrșit și tabela de marcaj indica 1—0 pentru elvețieni, ofensiva „Squadrei Azzurra" a devenit tot mai persistentă.

Primul gol a fost marcat de Cerra (autogol), care a deviat în poartă un șut expediat de Blaettler (min. 16). Punctul egalizator a fost opera lui Mazzola în min 86. Arbitrul vest-german Tschenscher a condus următoarele formații:

ELVEȚIA: Kunz — Bofft, Chapuisat, Weibel, Perroud, Odermatt, Blaettler, Kuhn, Balmer (Jeandupeux, Vuilleumier), Künzli, Wenger.

ITALIA: Albertosi (Zoff) — Poletti, Cerra, Niccoali, Facchetti, Juliano (Ferrante), Mazzola, De Sisti, Domenghini, Gori, Riva.

Au asistat 42 000 de spectatori.

Redacția și administrația: str. Vasile Conta nr. 16; telefoane: centrala 11 10 05, secția corespondenți 11 51 09, interurban 72 și 286; telex: sportrom buc. 180. Tiparul: I. P. „Informația", București 40368

PROLETARI DIN TOATE ȚĂRILE, UNIȚI-VĂ!

sportul

ZIAR AL CONSILIULUI NAȚIONAL PENTRU EDUCAȚIE FIZICĂ ȘI SPORT

ANUL XXVI — NR. 1057 (6491) 4 PAGINI 30 BANI Luni 19 octombrie 1970

In etapa a VII-a a diviziei A la fotbal

ECHIPELE GAZDĂ AU OBȚINUT NUMAI TREI VICTORII!

● DINAMO BUCUREȘTI CONDUCE MAI DEPARTE ÎN CLASAMENT, TALONATĂ DE U.T.A. ● C.F.R. Cluj — victorioasă în „derby-ul lanternei" ● *Două rezultate — ambele la București — viciate de arbitraje* ● **Doar 17 goluri în 8 jocuri...**

Angelescu (aflat în poziție clară de ofsaid activ, în momentul șutului lui Petreanu) va trimite balonul în plasă
Foto: DRAGOȘ NEAGU

REZULTATE TEHNICE

Rapid — Univ. Craiova	1—1 (0—0)
C.F.R. Timișoara — C.F.R. Cluj	0—1 (0—1)
Dinamo Bacău — Progresul	2—0 (2—0)
„U." Cluj — Jiul	3—0 (2—0)
Farul — Petrolul	1—1 (1—0)

Meciurile disputate sîmbătă:

Steaua — Politehnica Iași	3—2 (1—2)
F. C. Argeș — Dinamo Buc.	1—1 (1—0)
Steagul roșu — U.T.A.	0—0

CLASAMENTUL

1. Dinamo Buc.	7	4	2	1	11—7	10
2. U. T. A.	7	4	1	2	7—4	9
3. Univ. Craiova	7	4	1	2	6—6	9
4. Steaua	7	3	2	2	13—10	8
5. Politehnica	7	3	2	2	13—11	8
6. Steagul roșu	7	3	2	2	4—3	8
7. Rapid	7	2	4	1	4—3	8
8. Farul	7	3	2	2	11—12	8
9. Petrolul	7	3	2	2	8—10	8
10. „U" Cluj	7	3	1	3	10—8	7
11. Dinamo Bacău	7	3	0	4	14—10	6
12. Progresul	7	2	2	3	6—8	6
13. F. C. Argeș	7	1	3	3	9—11	5
14. Jiul	7	2	1	4	5—9	5
15. C.F.R. Cluj	7	2	1	4	7—12	5
16. C.F.R. Timișoara	7	1	0	6	4—8	2

ETAPA VIITOARE
(25 octombrie)

Farul — Dinamo Bacău
Dinamo București — Steaua
U.T.A. — C.F.R. Timișoara
Politehnica — Univ. Craiova
Jiul — F. C. Argeș
Rapid — Progresul
C.F.R. Cluj — „U" Cluj
Petrolul — Steagul roșu

O etapă zbuciumată s-a consumat sîmbătă și duminică în divizia A, formațiile gazdă reușind să-și adjudece ambele puncte numai în trei jocuri: Dinamo Bacău — *Progresul,* „U" *Cluj* — *Jiul,* Steaua — *Politehnica Iași, în ultimul, cel de pe stadionul „23 August", cu largul concurs al arbitrului.*

Tot datorită unei erori de arbitraj a reușit să zmulgă un punct, acasă, o altă bucureșteană, echipa Rapid, deși feroviarii porneau favoriți în întîlnirea cu Universitatea Craiova. În istoricul jocurilor Rapid — Universitatea Craiova, acest 1—1 de ieri este primul egal (!), un... egal care-i onorează pe oaspeți.

Dar marea surpriză a etapei s-a înregistrat în „derby-ul lanternei", la Timișoara, acolo unde C.F.R. Cluj *a obținut ambele puncte puse în joc în dauna elevilor lui Voroncovschi și Becker. Puncte foarte prețioase pentru poziția lor în clasament au mai realizat* Dinamo București *(1—1 la Pitești, un punct de aur pentru lider),* U.T.A., *la Brașov (0—0 cu Steagul roșu) și* Petrolul *la Constanța (1—1 cu Farul).*

Trecînd, tot în fugă, peste victoriile comode obținute de „U" Cluj *(3—0 cu Jiul) și* Dinamo Bacău *(2—0 cu Progresul) să încheiem cu îndemnuri de succes adresate echipelor noastre care ne reprezintă miercuri în turul II al competițiilor europene: „Cupa campionilor", „Cupa cupelor" și „Cupa europeană a tîrgurilor". Așadar, urări de izbîndă pentru* U.T.A., Steaua *și* Dinamo București.

ȘAH ETERN?

Există, oare, o egalizare a forțelor în fotbal? Cifrele par să susțină această idee.

U.T.A. a eliminat Feijenoordul, după două partide în care a avut, aș spune, arma **șahului etern.** Spartak Moscova, cu „mexicanii" Kazavașvili, Logofet, Lovcev, Kiselev, Husainov și alții, a fost întrecută, **la fotografie,** de F.C. Bâle. Alaltăieri, la Köln, Turcia a reușit o remiză stupefiantă, întrecînd performanța marocanilor, care pierduseră, abia cu 10 minute înainte de sfîrșit, la Leon, în fața lui Beckenbauer... În campionatul italian, scorul nr. 1 a devenit 0—0, sintetizînd parcă ideea că orice soldat, indiferent dacă se cheamă Varese sau Lanerossi, are, în raniță, un punct pe San Siro sau pe Centomila. Etapa noastră (de ieri și alaltăieri) face parte din aceeași familie. Într-adevăr, excepțînd Clujul și Bacăul, totul pare să confirme că diferența în fotbal se realizează din ce în ce mai greu.

De ce oare? Răspunsul e doar în aparență dificil. **Ieri,** cinci, patru sau trei înaintași jucau împotriva a cinci, patru sau trei apărători. **Astăzi,** datorită formidabilei creșteri a PREȚULUI VICTORIEI, care îi oferă micului Kefljavik al Islandei iluzia că va putea urca pe piscul Real Madrid, trei, doi sau chiar un singur înaintaș joacă — fatalmente — împotriva a opt, nouă sau chiar zece apărători.

Este, oare, acesta un fenomen de regres? N-aș putea spune. E adevărat că, în momentul de față, foștii cinci înaintași „puri" sînt nevoiți să învețe și tehnica defensivei, așa cum nu fuseseră obligați altădată, dar acesta nu e un element negativ. Dimpotrivă. Prin forța împrejurărilor, **mîine,** cei cinci fundași „puri" de ieri vor fi nevoiți (dacă n-au făcut-o încă) să învețe și tehnica fină a ofensivei, pentru a-l putea sprijini pe Singurul (da, deseori singurul) înaintaș strecurat în cîmpul minat al apărării adverse.

În așteptarea acestei replici firești, va trebui să admirăm un timp doar stegulețele organizării jocului, secretele fiziologice ale fraților Ducke sau pe acest legendar Eusebio, care izbutește, în plin realism european, cinci goluri în poarta binecunoscutului portar iugoslav Skorici, vrînd parcă să ne aducă aminte că **Fotbalul** va învinge, pînă la urmă, propriile sale acumulări cibernetice.

Ioan CHIRILĂ

P.S. Sîmbătă și duminică, în fotbalul nostru s-a constituit un cuplu mai puternic decît **Pele-Tostao.** Un cuplu care are o „eficacitate" mai mare decît Eusebio. Ați ghicit, desigur, că e vorba de „FRAȚII SIAMEZI" **Cursaru-Cîmpeanu.** (i. ch.).

CLASAMENTUL GOLGETERILOR

După disputarea a șapte etape, în clasamentului golgeterilor campionatului diviziei A pe primul loc se află **Tătaru, Dudu Georgescu, Bojin, Adam** și **Pană** — cu cîte patru goluri, fiind urmați de **Goleac, Lupulescu, Cuperman, Doru Popescu, Caraman, Barbu** și **Oprea** — cu cîte trei goluri.

ECHIPA ETAPEI

Niculescu
Gruber — Soos, Anca-Soo — Dinu, Domide, Iordănescu — Deleanu — Uifăleanu — Petrescu

DE AZI, TURNEUL FINAL LA POLO

Primele patru clasate la finele returului din acest campionat, **Dinamo București** — actuala deținătoare a titlului — **Steaua, Rapid** și **Voința Cluj,** încep astăzi întrecerile din cadrul turneului final (sistem tur-retur), ce va desemna pe noua campioană de polo a țării.

Partidele vor avea loc zilnic, de astăzi și pînă duminică, în bazinul Floreasca, de la ora 18, după un program ce va fi alcătuit abia azi dimineață în cadrul unei ședințe tehnice. Situația din clasament la această oră este:

1. Dinamo	18	17	1	0	166—41	35
2. Steaua	18	16	1	1	134—39	33
3. Rapid	18	12	1	5	117—55	25
4. Voința	18	12	1	5	97—76	25

Dinamoviștii, cu un avans de două puncte, pornesc mari favoriți. Cu toate acestea, disputa pentru titlu este departe de a fi încheiată, mai ales că jucătorii feroviari pot încurca multe socoteli celor două fruntașe în partidele din această săptămînă.

Meciurile turneului final au fost încredințate celor mai buni arbitri din țară: N. Nicolaescu, I. Drăgan, C. Mărculescu și R. Niculescu.

Campionatul de atletism pe echipe

C.A.U. A ÎNTRECUT STEAUA, DAR TITLUL VA FI DECIS LA MASA VERDE!

Sezonul atletic competițional al anului 1970, cel mai bogat de pînă acum, s-a încheiat ieri o dată cu ultima etapă, a patra, a campionatului republican pe echipe. Din păcate, vremea complet nefavorabilă a fost un adversar puternic și ingrat pentru fiecare concurent, la București sau la Cluj. De aceea și rezultatele, în ciuda unor strădanii evidente și lăudabile, n-au putut depăși decît pe alocuri mediocritatea.

La București, pe „Republicii", s-a consumat derbyul campionatului, întîlnirea dintre formațiile **Clubului atletic universitar** și **Steaua.** Conform previziunilor, militarii au terminat victorioși întrecerea masculină, dar punctajul obținut de ei n-a fost în măsură să suporte deficitul înregistrat în disputa feminină, **C.A.U.** obținînd astfel victoria finală și cu aceasta, pentru a doua oară consecutiv, titlul de campioană republicană la atletism. De fapt, aceasta este situația înregistrată pe teren, însă în legătură cu amintita partidă-cheie există un dar, asupra căruia urmează să se pronunțe biroul federal. Iată, pe scurt, despre ce este vorba.

Înaintea începerii concursului, delegatul clubului Steaua a depus o contestație, la judecătorul arbitru, pe motivul că 16 atleți de la C.A.U. n-au executat vizita medicală la Centrul de medicină sportivă „23 August", cerință care reiese din directivele elaborate de C.N.E.F.S. și Ministerul Sănătății. Vizita medicală este obligatorie, o dată la patru luni pentru toți componenții

Romeo VILARA

(Continuare în pag. a 4-a)

Aspect din cursa de 100 m garduri

IERI, PE STADIONUL POLITEHNICA

„VERNISAJUL" SPORTULUI UNIVERSITAR — EMOȚIE ȘI POEZIE DEOPOTRIVĂ...

Fotoreporterul nostru Vasile Bageac, prezent pe stadionul Politehnica la deschiderea oficială a anului sportiv universitar, a surprins pe peliculă, între altele, și această „turnantă" din proba atletică de 800 metri

...Ploua obositor, cu picături mărunte și rele, în dimineața zilei de ieri, cînd — spre ceasul al zecelea — Nicolae Eremia, președintele Asociațiilor studenților din Centrul universitar București, s-a apropiat de microfon, spre a saluta deschiderea anului sportiv „sub cupola Academiei" 1970...

Momentul acela, găzduit între plopii singuratici ai stadionului „Politehnica", a fost simplu și sobru, ca și cuvîntul vorbitorului de altfel, „speach" de puține minute, cu o densitate de piatră, lucid și adevărat — **„sportul studențesc a înregistrat unele succese, dar capacitățile lui sînt infinit mai mari"** — sustras oricăror speculații facile, eterna ispită a discursurilor inaugurale.

A venit — ploaia nu contenea, depănîndu-și plictisitoarea ei poveste — momentul festiv al defilării, trecerea în revistă a reprezentanților și izbînzilor cluburilor universitare bucureștene, cu C.A.U. — ale cărui culori, galben-albastru, le apără doi campioni balcanici (Ioan Șerban și Alexandra Angelescu) și opt recordmani naționali — în fruntea coloanei. Au urmat studenții de la „Arte" — coborîți pe stadion din umbra șevaletului sau din adîncul miraculos al scenei, cei de la „Politehnica" și „Universitatea", de la „Medicina" — nucleu sportiv înstăpînit de febra propriului semicentenar, de la I.E.F.S., în sfîrșit, de la I.P.G.G.-ul cumpătatei Lia Bogdan, campioană de juniori la șah, sau al temerarului alpinist care este Dan Vasilescu.

Minute întregi, în peisajul sonor al bătrînului „Gaudeamus igitur", eliberat din mii de piepturi — participanți și spectatori deopotrivă — re-

Ovidiu IOANIȚOAIA

(Continuare în pag. a 2-a)

Spectacolul de adio al patinatorilor

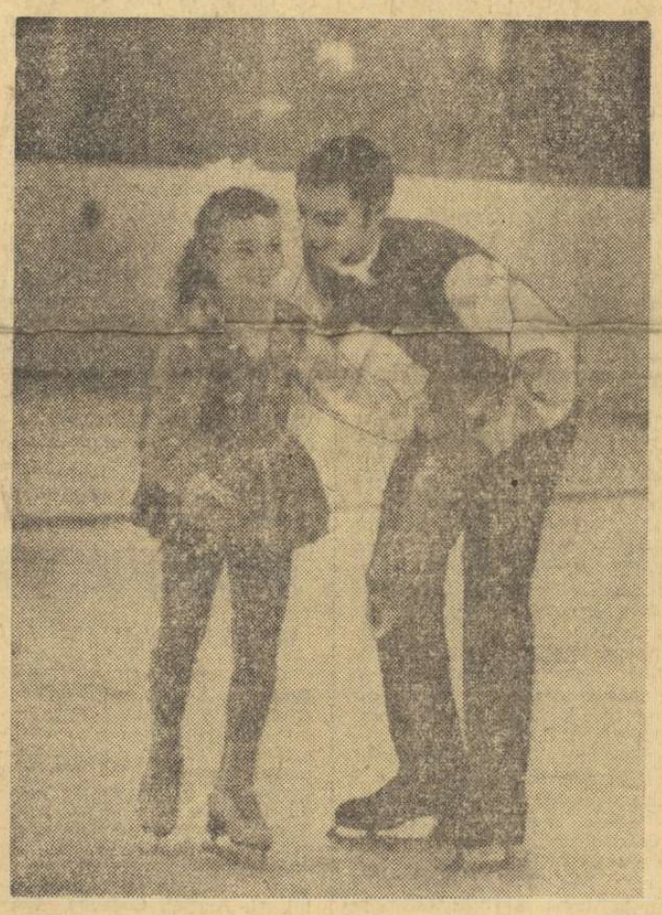

Aceste flori oferite de micuța patinatoare Dana Rădulescu, lui ONDREJ NEPELA, de două ori campion european și (probabil) campion mondial al anului viitor, răsfățat cu aplauze în finalul demonstrației internaționale de patinaj artistic, au fost apoi aprig „disputate" în tribune de admiratoarele virtuozului sportiv cehoslovac, care și-au dorit și această amintire de la un spectacol cu adevărat de neuitat.

Aseară, la patinoarul acoperit „23 August", artiștii gheții și-au luat rămas bun de la publicul bucureștean. **Irina Rodnina — Aleksei Ulanov, Galina Karelina — Gheorghi Proskurin, Tatiana Voitiuk — Viaceslav Jigalin** și **Serghei Cetveruhin** (U.R.S.S.), **Ondrej Nepela, Ludmila Bezakova** și **Josef Zidek** (Cehoslovacia), **Manuela Gross — Uwe Kagelmann, Carole Niebling** și **Ralf Richter** (R.D. Germană), **Letiția Păcuraru — Dan Șaveanu, Beatrice Hustiu, Elena Moiș** și **Mircea Ion** (România) ne-au încîntat din nou privirile, cu minunatele lor evoluții pe gheață.

Aplauze nestăvilite și bisuri în serie au răsplătit pe patinatori, însoțind de fiecare dată execuția, adeseori perfectă ca stil și tehnică, a celor mai dificile figuri. La înalta școală de virtuozitate a campionilor, au de învățat acum toți cei care — și la noi — îndrăgesc patinajul artistic și vor să-i cunoască tainele.

A fost și spectacolul de adio al invitaților noștri pe care-i vom revedea, probabil, în actualul sezon, doar pe micile ecrane, la transmisiile televizate de la marile competiții europene și mondiale.

Tuturor le spunem, încă o dată, un sincer bravo!

Rd. V.

RUGBYȘTII SELECȚIONABILI ÎN VERVĂ!

Marți, ultimul meci-test, cu reprezentativa de juniori

Antrenorii care coordonează pregătirile lotului reprezentativ de rugby pentru meciul cu Italia nu puteau găsi un sparring-partener mai potrivit decît o combinată **Grivița Roșie-Steaua.** Adversarele de duminica trecută au făcut, de data aceasta, cauză comună, înfruntînd XV-le care urmează să efectueze deplasarea la Rovigo.

Ce a însemnat acest al doilea test al selecționabililor?

Indiscutabil, un prilej și mai convingător pentru antrenori de a-și cristaliza opiniile în legătură cu echipa națională. Condițiile destul de dificile în care s-a jucat, pe frig și ploaie, adică foarte apropiate de acelea pe care le va oferi duminică orașul italian — un teren alunecos și un adversar incomod, fiind „decorul" suportat de selecționabili. Aceste condiții au determinat o participare totală la joc, eforturi puțin obișnuite. Și dacă selecționabilii au reușit să se impună net, ca rezultat cel puțin, cîștigînd meciul cu 17—0 (6—0), înseamnă că testul, la fel ca și cel de joi, și-a atins scopul.

Lotul reprezentativ s-a impus îndeosebi prin jocul splendid al celor doi centri, **Nica** și **Dragomirescu,** amîndoi activi, într-o vervă și luciditate care îi recomandă net pentru partida de duminică. Nica a împins permanent linia de treisferturi în jumătatea de teren adversă, în timp ce Dragomirescu a fost — așa cum îl cunoaștem — un excelent creator. Mai puțin au strălucit aripile. **Suciu** a avut cîteva curse îndrăznețe, în prima repriză, pînă la întinderea care l-a transformat într-un simplu figurant, iar **Teleașă** s-a agitat mult, în maniera-i caracteristică, dar a ratat acțiuni clare, care trebuiau să însemne „essai"-uri sigure. Prezența lui Braga în repriza secundă (care l-a înlocuit pe Suciu) a mai înviorat șarjele selecționatei, apropiind-o oarecum de sarcinile ce le va avea în meciul cu Italia. Fundașii — **Durbac** și **Marinescu** — cu calități dar și cu defecte.

Dintre mijlocași, **Mateescu** a apărut în postura celui mai sigur. Fără artificii inutile, tăiind cît mai puțin, el s-a dovedit util, și în atac și în apărare. La pauză a fost înlocuit de **Florescu.** Evident, un jucător cu un stil diametral opus, care face risipă de fantezie și este prezent pretutindeni, însă cu riscul de a nu putea duce în spate, în același ritm, un meci întreg. **Giugiuc** și **M. Nicolescu** au fost de valori oarecum apropiate. Parcă ceva mai calm ultimul și mai inspirat în dezaglomerarea terenului. O formulă de mijlocași Mateescu — M. Nicolescu n-ar fi de neglijat.

Linia a III-a a trăit, în principal, prin **Fugigi,** inepuizabil, și prin **Răscanu,** care a făcut o primă repriză bună. **Pop** s-a comportat sobru, fiind util, în timp ce **Iftimie** (care l-a înlocuit în repriza a doua pe Fugigi) a apărut în nota sa obișnuită.

Dintre perechile de linia a II-a, **Șerban — Țuțuianu** ni s-a părut mai bine sudată și mai activă în repunerile de la margine și în grămezi. **Atanasiu — Dărăban,** cea de a doua pereche, a muncit mult, dar n-a avut suficientă personalitate.

Linia I cu **Dinu, Iorgulescu** și **Baciu,** menținută tot timpul în joc, s-a achitat bine de sarcinile avute. Iorgulescu mai ales a impresionat prin putere de percuție și vitalitate.

Viitorul meci-test al lotului, marți cu reprezentativa de juniori.

— VOLEI —

PRIMA ETAPĂ SUB SEMNUL MEDIOCRITĂȚII

FEMININ: I.E.F.S. — C.P.B. 3—0, Dinamo — Universitatea Tm. 3—0, Rapid — Penicilina 2—3, Farul — Medicina 2—3, Ceahlăul — Universitatea Cv. 2—3, C.S.M. — Universitatea Cj. 3—0.
MASCULIN: Dinamo — Steaua 0—3, Viitorul — I.E.F.S. 0—3, Universitatea Cj. — Rapid 2—3, Petrolul — Politehnica Gl. 0—3, Explorări B. Mare — Politehnica Tm. 1—3, Unirea Tricolor — Tractorul 1—3.

Prima etapă a campionatelor naționale de volei a scos în evidență lipsa de pregătire a echipelor din divizia A. Ca urmare, partidele de debut nu s-au ridicat la un nivel corespunzător. Să acceptăm ca scuză... începutul?

Iată cîteva amănunte de la întîlnirile de duminică:

LA FEMININ, CAPUL DE AFIȘ A FOST PARTIDA RAPID — PENICILINA IAȘI. Numeroșii spectatori prezenți în sala Giulești au asistat la un meci de la care au plecat doar în parte satisfăcuți. Și, cînd afirmăm aceasta, ne gîndim la faptul că ambele echipe au comis numeroase greșeli și nu totdeauna în momentele cele mai dificile ale jocului. Au fost greșeli la preluare, la dublaj și la autodublaj, la construirea acțiunilor de atac, — care au făcut ca, pe rînd, fiecare formație să cedeze puncte. În setul întîi, pînă la 10—10, nici una dintre combatante nu a reușit să se desprindă de adversar, tabela de marcaj înregistrînd de 9 ori egalitatea. În finalul setului, însă, ieșencele comit o suită de greșeli, rapidistele sînt mai eficace în atac și victoria le revine la 10. Următorul set aparține în întregime Penicilinei, care profită de inexplicabila cădere a gazdelor: 15—7 și 1—1 la seturi. În cel de al treilea set, rapidistele iau un start bun, lăsînt impresia că-și vor adjudeca destul de ușor victoria. Dar, după ce conduc cu 5—2, sînt egalate la 6, cedînd din nou inițiativa și pierzînd puncte prețioase: 6—7, 8—11. Departe de a considera lupta încheiată, echipa lui Davila Plocon, cu Mariana Baga pe fileu, reduce din handicap, egalează și se apropie la două puncte de victorie. Penicilina recuperează și, cu toate că are un mecibal, ratează însă cîștigarea setului, care revine, în prelungiri, Rapidului. Setul 4 este cîștigat de Penicilina care, după ce domină lupta, se vede, în final, pusă în situația de a se întrebuința serios pentru a nu scăpa victoria. Setul decisiv s-a disputat într-o tensiune maximă, egalitatea fiind consemnată de 6 ori: 1—1, 4—4, 10—10, 12—12, 13—13, 14—14. Ieșencele, mai lucide în atac, reușesc punctele victoriei. Scor 3—2 (—10, 7, —14, 13, 14) pentru Penicilina. Am remarcat jocul bun prestat de Mariana Baga de la Rapid. În rest, menționăm pe: Eugenia Rebac (Rapid), Aurelia Căunei, Carolina Nan (Penicilina). Arbitrajul cuplului Dumitru Vasile — Mircea Albuț, sub așteptări.

Em. FANTANEANU

DINAMO — UNIVERSITATEA TIMIȘOARA (F) 3—0 (8, 9, 15). Fără a demonstra capacități fizice și tehnico-tactice deosebite, jucătoarele celor două echipe — participante în ediția precedentă la turneul final — au luptat de la egal la egal la începutul primelor două seturi și în cel de al treilea. Mai rutinate, dinamovistele s-au impus în final și cu concursul studentelor care nu s-au concentrat suficient în acest joc. Aceasta cu toate că învingătoarele n-au manifestat o superioritate evidentă. În setul 3, Universitatea a condus cu 12—7, însă blocajul dinamovist a acționat, în continuare, mai bine oprind majoritatea atacurilor adverse, de altfel nepericuloase, datorită primirii defectuoase a serviciului și a paselor imprecise.

I.E.F.S. — C.P.B. (F) 3—0 (4, 13, 6). În deschiderea cuplajului din sala Giulești a fost programată partida dintre echipele I.E.F.S. și C.P.B. A fost un meci de un nivel tehnic și spectacular mediocru. În primul set, partenera de întrecere a studentelor nu a reușit să opună decît o rezistență minimă. Abia în cel de al doilea jocul a fost ceva mai echilibrat, victoria revenind, totuși, studentelor. În cel de-al treilea, formația I.E.F.S. s-a impus, fără dificultate, cîștigîndu-l la 6. Au arbitrat bine Nicolae Găleșanu și Veneru Săndulescu. (I. G.)

CEAHLĂUL — UNIVERSITATEA CRAIOVA (F) 2—3 (—9, —12, 14, 12, —11). Studentele, proaspăt promovate în prima divizie, au obținut o victorie meritată în fața pietrencelor, care s-au comportat slab. Au arbitrat foarte bine M. Zelinschi din București și T. Baloș din Iași. (C. Nemțeanu — coresp. principal).

FARUL — MEDICINA (F) 2—3 (11, —9, 11, —8, —9). Oaspetele s-au impus printr-o evoluție superioară, în special în finalurile de set. Au arbitrat foarte bine S. Dumitrescu și C. Șovăială, ambii din Ploiești. (L. Bruckner — coresp.).

VIITORUL — I.E.F.S. (M) 0—3 (—8, —11, —2). Primul joc din campionat i-a găsit pe băcăuani nepregătiți. Echipa prezintă fisuri în special în apărarea la fileu și în linia a doua. Prin urmare, înfrîngerea nu trebuie să surprindă. Au condus foarte bine Șt. Stănescu și N. Georgescu, ambii din Ploiești. (I. Iancu — coresp. principal).

UNIREA TRICOLOR — TRACTORUL (M) 1—3 (—14, 5, —9, —8). Carențele în pregătire ale echipei brăilene și-au spus cuvîntul. Formația din Brașov lipsită, din setul II, de aportul lui Ferariu (accidentat) a cîștigat pe merit. Au arbitrat foarte bine R. Farmuș și D Bolintineanu din București. (N. Costin — coresp. principal).

EXPLORĂRI — POLITEHNICA TM. (M) 1—3 (13, —11, —12, —7). Timișorenii au jucat sobru, adjudecîndu-și o victorie prețioasă. Gazdele au decepționat în această primă partidă. Arbitraj foarte bun: I. Niculescu din București și V. Chioreanu din Cluj. (T. Tohătan — coresp. pricipal).

UNIVERSITATEA CLUJ — RAPID (M) 2—3 (—13, 11, 13, —0, —10). Joc de bună valoare tehnică, în care echilibrul de forțe s-a manifestat pe parcursul a trei seturi. În setul al patrulea în formația Rapidului a intrat Aurel Drăgan, care, prin jocul excepțional prestat ,a fost factorul determinant al victoriei. (M. Radu — coresp.).

Eugenia Rebac (Rapid) încearcă să recupereze mingea, sub privirile ieșencelor: Viorica Bîncheci, Florentina Itu

— HANDBAL —

STEAUA CONDUCE ÎN CLASAMENT LA EGALITATE DE PUNCTE CU DINAMO

Formațiile masculine de handbal sînt pe cale de a încheia primul tur de... pistă al cursei — evident mai echilibrată anul acesta — pentru tricourile de campioni. Numeroasele rezultate neobișnuite (surprize nu mai pot fi considerate !) au produs dese schimbări în clasament și au polarizat interesul pentru această dispută, scoțînd-o din anonimatul mediocrității. Ieri, în penultima etapă a primului tur, scorurile s-au atașat fără semne de exclamare în dreptul fiecărei partide. Deci, o rundă liniștită.

Să fie oare liniștea care prevestește furtuna? Pentru că sîmbătă și duminică sînt programate cîteva jocuri-cheie, în fruntea cărora se situează, fără discuție, partida Steaua — Dinamo București.

DINAMO BUCUREȘTI — POLITEHNICA GALAȚI 20—13 (8—5). În fața unei echipe robuste, cu o apărare fermă, bucureștenii s-au descurcat bine, fără a se întrebuința însă prea mult (probabil cu gîndul la derbyul de sîmbătă, cu Steaua). După ce au fost conduși cu 2—0 (min. 6), dinamoviștii au luat jocul în serios, au egalat și în continuare au dominat cu autoritate pînă în final. Cuplul Dan Marin — Liviu Bota (foarte activ), bine alimentat de Moldovan, Nica și ceilalți, a realizat, pe lîngă cîteva faze de spectacol, și desprinderea de adversar la o diferență de scor concludentă. Cu acest prilej, am consemnat o evoluție promițătoare: portarul dinamovist Gheorghe Keil (19 ani). Prin această victorie, Dinamo egalează la punctaj în clasament pe Steaua, urmînd ca disputa directă să stabilească liderul de toamnă. Au înscris Dan Marin (7), Moldovan (5), Bota (4), Preotu (2), Nica, Papp — Dinamo, Pădure (4), Văduva (4), Hornea (4), Muraru (1) — Politehnica. Au condus corect și autoritar V. Cojocaru și I. Mihăilescu (Craiova). **Gh. RANGU**

POLITEHNICA TIMIȘOARA — DINAMO BRAȘOV 23—10 (11—2). Joc de slabă factură tehnică, cu multe greșeli din partea oaspeților. În aceste condiții, meciul a fost la discreția gazdelor, care, cu multă atenție în atac, puteau obține o victorie mai categorică. Principalii realizatori: Teacoiu (4), Guneș (4), Cîrlan (4) — Politehnica, Messmer (7), Radu (2) — Dinamo. A condus corect I. Crețu (Petroșani). Al doilea arbitru, I. Crisnic (Petroșani) a absentat. (**P. ARCAN** — coresp. principal).

ȘTIINȚA LOVRIN — VOINȚA BUCUREȘTI 10—18 (2—11). Gazdele au jucat foarte slab, îndeosebi în prima repriză. În min. 15 bucureștenii conduceau cu 5—0! În partea a doua a întîlnirii handbaliștii din Lovrin, s-au organizat ceva mai bine, au echilibrat oarecum situația (min. 56 10—14) dar n-au putut face față ritmului impus de oaspeți, cedînd la o diferență categorică. Principalii realizatori: Rigelmayer (3), Zamfirache (2) — Știința; Mureșan (8), Roșescu (5), Anghel (3) — Voința. Au arbitrat bine T. Vulcănescu și E. Ziska (Sibiu). **F. Manfred** — coresp.

UNIVERSITATEA CLUJ — DINAMO BACĂU 16—13 (5—5)

CLASAMENT

1.	STEAUA	8	6	0	2	128—97	12
2.	Dinamo Buc.	8	6	0	2	123—103	12
3.	Univ. Buc.	8	5	1	2	102—85	11
4.	Dinamo Bacău	8	4	0	4	119—108	8
5.	Voința Buc.	8	4	0	4	122—116	8
6.	Politehn. Tim.	8	3	2	3	88—83	8
7.	Univ. Cluj	8	3	1	4	99—97	7
8.	Politeh. Galați	8	2	2	4	108—121	6
9.	Știința Lovrin	8	2	1	5	84—123	5
10.	Din. Brașov	8	1	1	6	95—135	3

— Caiac-canoe —

„CUPA MUNICIPIULUI BUCUREȘTI"

Cu toată vremea nefavorabilă, caiaciștii și canoiștii au fost prezenți, duminică, pe lacul Herăstrău, într-o întrecere devenită tradițională: „CUPA MUNICIPIULUI BUCUREȘTI". Concursul, care s-a bucurat de un frumos succes, a reunit la start sportivi de la **Dinamo, Școala sportivă nr. 2, Olimpia, Clubul sportiv școlar și Clubul nautic universitar.**

Rezultatele înregistrate în această competiție rezervată probei de ȘTAFETĂ 4x2000 m: K 1 — SENIOARE: 1. Dinamo (Adriana Poenaru, Elisabeta Truț, Ioana Constantin, Constanța Drăghici) 29:35, 2. Șc. sp. nr. 2 30:25; C 1 — SENIORI: 1. Dinamo (D. Crăciun, E. Nemeș, D. Pătrașcu, T. Năstase) 28:10, 2. Dinamo 30:20; K 1 — JUNIORI: 1. Dinamo (Mihai Bujor, Ivan Anghel, Ivan Gheorghe, Marin Mihai) 24:05, 2. Șc. sp. nr. 2 24:12, 3. Olimpia 26:05; K 1 — JUNIOARE: 1. Dinamo (A. Vinersan, A. Gologan, I. Neagu, P. Marioara) 28:15,2. Șc. sp. 2 31:21; C 1 — JUNIORI: 1. Dinamo (E. Nemeș, I. Vlad, M. Popescu, V. Prunaru) 26:46, 2. Școala sp. nr. 2 30:34, 3. Clubul sportiv școlar 34:53; K 1 — SENIORI: 1. Olimpia (D. Mitrea, N. Eșanu, V. Costin, A. Ștefan) 23:38, 2. Dinamo 24:16, 3. Olimpia 26:28.

Clasament general: 1. Dinamo București 19 p, 2. Școala sportivă nr. 2 6 p, 3. Olimpia București 5 p, 4. Clubul sportiv școlar 5 p, 5. Clubul nautic universitar 0 p.

V. Tf.

— TENIS DE MASĂ —

ECHIPA SECTORULUI 6 BUCUREȘTI A CÎȘTIGAT „CUPA ROMÂNIEI"

BRAȘOV, 18 (prin telefon, de la trimisul nostru). Una dintre cele mai importante competiții interne de tenis de masă, „Cupa României", aflată la cea de a doua ediție, s-a încheiat. Cîștigătoarea trofeului este reprezentativa Sectorului 6 din București (MARIA ALEXANDRU, VICTORIA BABICIUC, MIHAELA GALACS, SERGIU LUCHIAN, VIRGIL SINDEANU, AUREL OVANEZ). Formația condusă de antrenorul Nicolae Angelescu a obținut victorii pe toată linia, situîndu-se, pe merit, în fruntea celor opt selecționate județene prezente la Brașov.

O evoluție ascendentă a avut și formația brașoveană a antrenorului Vasile Zamfir, ca și tinerii jucători buzoieni pregătiți de Emil Băcioiu.

Reprezentanții județului Arad (antrenor Emil Procopeț) s-au comportat inegal, Magdalena Lesai fiind singura sportivă care a jucat mai aproape de valoarea ei. Ceilalți, se pare că nu aplică în competiție elementele exersate la antrenamente. De pildă, Dorina Căruceru.

Dintre elevii antrenorului emerit Farkas Paneth, cea mai bună impresie au lăsat-o juniorii. Ne gîndim la Ligia Lupu (o tînără cu evidente perspective), la Maria Sinteoan, Ioan Macavei. Din rîndul jucătorilor cunoscuți, Șerban Doboși a acționat la valoarea lui reală. În schimb, Dorin Giurgiucă a continuat, pînă la sfîrșitul turneului, să colecționeze înfrîngeri una după alta. Cu jocul execrabil furnizat la Brașov, Giurgiucă nu-și poate găsi loc în nici o echipă, fie și de o categorie inferioară, ca să nu vorbim de C.S.M. Cluj.

Ultimul loc în concursul de la Brașov a revenit selecționatei județului Dolj. Handicapată de absența a trei jucătoare de bază, Marilena Tomescu, Georgeta Fuiorea și Carmen Căpriță, echipa n-a putut face față adversarelor. Este regretabil că eforturile antrenorilor Virgil Bălan și Cătălin Cojocaru nu sînt sprijinite în consecință. Cîștigătoare a fazei de zonă de săptămîna trecută de la Pitești, reprezentativa Doljului n-a mai putut, în etapa finală, să-și mai apere șansele. Nu-i păcat de munca și energia cheltuită în van? Poate că de acum înainte tenisul de masă oltean se va bucura de un ajutor mai susținut.

C. COMARNISCHI

Rezultate: Hunedoara-Satu Mare 8—5, Sector 6 București-Dolj 8—0, Brașov-Cluj 8—4 (Monica Hariga-Irina Tothfaluși 0—2, Hajnal Korodi-Maria Sinteoan 1—2, Ancel-Giurgiucă 2—0, Gheorghiu-Giurgiucă 2—0, Ancel-Doboși 2—0), Arad-Buzău 8—1, Satu Mare-Dolj 8—2, Buzău-Hunedoara 8—1, Sector 6 București-Cluj 8—3 (Luchian-Doboși 0—2, Victoria Babiciuc-Ligia Lupu 0—2, Sindeanu-Giurgiucă 2—0, Luchian-Giurgiucă 2—1), Brașov-Arad 8—6 (Monica Hariga-Dorina Căruceru 2—1, Hajnal Korodi-Magdalena Lesai 0—2, Gheorghiu-Demian 1—2, Maria Korodi-Iudit Krejec 2—0, Ancel-Rethi 1—2, Maria Korodi-Magdalena Lesai 0—2, Gheorghiu-Rethi 2—1, Ancel-Demian 2—0).

Clasament: 1. SECTOR 6 BUCUREȘTI 14 puncte, 2. Brașov 13 p, 3. Arad 12 p, 4. Cluj 11 p, 5. Buzău 10 p, 6. Hunedoara 9 p, 7. Satu Mare 8 p, 8. Dolj 7 p.

— POPICE —

VOINȚA CONSTANȚA /F/ DIN NOU ÎNVINGĂTOARE

Voința București — C.S.M. Reșița 2576—2392 pd. Pînă la schimbul 5 scorul a fost destul de strîns, dar ultima jucătoare a echipei Voința, Cornelia Grecescu, și-a surclasat adversara, pe junioara Eugenia Holesch, cu 478—326 pd și astfel bucureștencele au cîștigat la o diferență destul de mare. De remarcat faptul că două jucătoare ale antrenorului Al. Andrei, **Cornelia Grecescu și Constanța Marincea**, au stabilit noi recorduri personale, 478, respectiv, 479 pd. Formația oaspe, cam desconsiderată în ultimul timp de conducerea C.S.M. Reșița, a sosit în București cu două ore înainte de începerea meciului, fiind din nou lipsită de aportul a două jucătoare de bază (Adelmann și Apro) și neflind însoțită de antrenor. Bine au jucat de la C.S.M. **Aristița Uță** (444 pd) și **Maria Rus** (437 pd). **T. R.**

Cetatea Giurgiu — U.T.Arad 2283—2267 pd. După o dispută pasionantă, gazdele au cîștigat foarte greu. Cea mai bună jucătoare a reuniunii a fost arădeanca **Voichița Babuțiu** care a doborît din 100 de bile 412 popice. De la localnice s-au evidențiat **Elena Rada** (395) și **Steluța Popa** (336). (**Tr. Barbălată** — coresp.).

Voința Constanța — Laromet București 2279—2264 pd. Constănțencele — la a doua victorie consecutivă, de data aceasta în dauna fostei campioane, Laromet București (în prima etapă ele au învins-o pe Voința București — campioana țării). De menționat că partida a fost tot timpul echilibrată. Jucătoarele echipei gazdă, deși au obținut cifre modeste (nici una cu rezultate de peste 400 pd) au meritul că au realizat punctaje foarte apropiate — între 387 (**Maria Cheșnoiu**) și 373. Cea mai precisă jucătoare, **Elena Trandafir** (Laromet) — 403 pd. (**C. Popa** — coresp. principal).

Dermagand Tg. Mureș — Rapid București 2284—2232 pd.

MASCULIN

Rapid București — C.F.R. Timișoara 5125—1873 pd. Gazdele, avînd în **Al. Vrînceanu** (913 pd) și **L. Taină** (880) cei mai preciși jucători, au surclasat formația timișoreană, la o diferență de peste 200 de popice. (**O. Guțu** — coresp.).

C.S.M. Reșița — Olimpia Reșița 5258—5137 pd. Derbyul local a fost cîștigat de jucătorii de la C.S.M., mai preciși în lansarea bilei decît colegii lor de la Olimpia. S-au evidențiat de la învingători **Preda** (924), **Ciocîrlan** (910) și **Tismănaru** (902), iar de la învinși, Mayer (907). I. Băiaș (Ol.), component al lotului național, a jucat foarte slab, obținînd doar 847 de puncte. Din formația Olimpia a lipsit Micoroiu care continuă să nu joace, fiind suspendat. (**D. Plăvițu** — coresp.).

Flacăra Cîmpina — Gloria București 5108—4987 pd. Cîmpinenii, cu maestrul emerit al sportului **P. Purje** în formă excelentă (940 pd), au cîștigat cu ușurință. De la bucureșteni, cel mai mare punctaj l-a realizat **A. Marcu** — 891. (**C. Virjoghie** — coresp.).

Voința București — Voința Tg. Mureș 5285—5362 pd. Oaspeții au cîștigat pe merit o partidă în care **Martina** (930) și **Soos** (913) au dat un randament superior. Foarte bine s-a comportat de la bucureșteni **Păgidean**, notat pe foile de arbitraj cu 940 de popice doborîte. (**V. Caraianopol** — coresp.).

MASCULIN

PETROLUL PLOIEȘTI — PETROLISTUL CÎMPINA 5034—4748 pd.

GAZ METAN MEDIAȘ — RAFINĂRIA TELEAJEN 4980—5045 pd.

FEMININ

VOINȚA CLUJ — VOINȚA TG. MUREȘ 2338—2273 pd.

— BASCHET —

I.C.H.F. A DAT O BUNĂ LECȚIE UNIVERSITĂȚII TIMIȘOARA

Cea de a doua etapă a campionatului masculin de baschet a adus și prima surpriză de proporții a actualei ediții: **formația bucureșteană I.C.H.F. a întrecut pe Universitatea Timișoara (performera etapei inaugurale) chiar în propriul ei fief!** În rest — cu mici excepții — partide echilibrate și rezultate scontate.

BUTURUGA MICĂ...

Baschetbaliștii de la Universitatea Timișoara au primit ieri o lecție pe care nu o vor uita mult timp; desconsiderîndu-și pur și simplu adversarii, studenții nu și-au luat rolul în serios decît în ultimele minute, cînd a fost însă prea tîrziu. Formația bucureșteană I.C.H.F., cu Niculescu, M. Cîmpeanu și Barău în vervă deosebita, s-a apărat cu multă ambiție și a contraatacat eficace, avînd inițiativa în cea mai mare parte a timpului. Partida nu s-a ridicat însă la un nivel deosebit, amărăciunea spectatorilor fiind sporită și de jocul slab — poate cel mai slab din ultimii ani — al echipei favorite. Scor final 72—66 (33—31) pentru bucureșteni. Principalii realizatori: M. Cîmpeanu 22, Niculescu 18 de la I.C.H.F., respectiv, G. Cîmpeanu 16, Ionescu 26 de la „U". (**P. Arcan**, coresp. principal)

RAPID REDIVIVUS!

După „dușul rece" suportat săptămîna trecută la Galați, rapidiștii și-au amintit de posibilitățile evidente pe care le dețin, evoluînd ieri, în partida cu I.E.F.S., la un nivel remarcabil. Dominînd panourile, punctînd precis de la distanță, din pătrunderi, ca urmare a contraatacurilor și combinațiilor poziționale, feroviarii s-au distanțat din primele minute, avînd la un moment dat un avans de 19 puncte: 44—25 în min. 20. În tot acest timp, studenții s-au apărat în zonă (!), facilitînd atacurile adversarilor. Cînd I.E.F.S.-ul a trecut la o apărare om la om agresivă, diferența s-a redus simțitor (64—70 în min. 37); a fost tardivă însă pentru a mai schimba soarta jocului.

Scor final: 82—68 (44—27) pentru Rapid. (**d. st.**)

POLITEHNICA BUCUREȘTI A GREȘIT MAI PUȚIN

Joc de slab nivel tehnic, duminică, la Brașov, unde echipa locală Politehnica a fost întrecută de Politehnica București. Oaspeții au greșit mai puțin și au forțat nota în final, cînd brașovenii au pierdut pentru 5 greșeli personale pe Bobancu și Deaki, cîștigînd cu 57—50 (28—23). (**C. Gruia**, coresp. principal)

„U" A CÎȘTIGAT GREU DERBIUL CLUJEAN

Victorie mult mai dificilă decît se anticipa a Universității în derbiul clujean: 64—61 (33—20) cu Politehnica. Meciul a avut un nivel modest. Apărările celor două echipe au fost la înălțime; în atac însă s-a ratat foarte mult. De subliniat riposta dîrză pe care Politehnica a dat-o adversarei sale, din rîndurile căreia nu am remarcat decît pe Demian (23) și Ruhring (22). (**Mircea Radu**, coresp.)

FARUL K.O. LA BUCUREȘTI

Singura problemă pe care ne-am pus-o urmărind evoluția echipei Steaua (și jocul promițător al tinerilor Banciu, Pașca și Oczelak) în partida cu Farul era dacă elevii lui Vasile Popescu vor atinge „suta". Jocul a avut un singur sens, replica constănțenilor fiind atît de ștearsă, încît ne întrebăm cum vor reuși baschetbaliștii de la Farul o cît de onorabilă prezență în divizia A. Pentru că la mai mult nici nu se pot gîndi. A. Popovici și coechipierii săi...

Steaua a fost la un pas de „sută": 97—51 (46—14), cu un plus de efort din partea lui V. Gheorghe (16), Tarău (16) și Oczelak (16).

GĂLĂȚENII (ÎN 8) NU AU PUTUT REZISTA

Politehnica Galați s-a prezentat duminică, în partida cu Dinamo, doar cu 8 jucători, fiind astfel o pradă facilă în fața experimentaților jucători ai echipei campioane. Bucureștenii au avut în față o apărare fragilă care le-a permis combinații de mare subtilitate și contraatacuri spectaculoase. La scorul de 86—62 (50—33) pentru Dinamo, o contribuție mai substanțială au avut Diaconescu (18) și Dragomirescu (22). (**ad. v.**)

I.E.F.S. ÎNVINGĂTOARE ÎNTR-UN FINAL DRAMATIC

Ca întotdeauna cînd evoluează în Capitală, baschetbalistele de la Crișul Oradea au lăsat o frumoasă impresie în meciul disputat în compania I.E.F.S.-ului. Ele au avut inițiativa în prima repriză, remarcîndu-se intercepțiile și eficacitatea lui Vigh. Oaspetele au condus și în repriza secundă, dar în min. 29 au fost egalate. În ultimele minute, Tita și Popov punctează precis și aduc victoria studentelor, într-un final dramatic, cu scorul de 53—51 (25—26). Au înscris: Tita 18, Popov 10, Deak 8, Petric 7, Salcu 6, Schreiber 3, Szabo 1 pentru I.E.F.S., respectiv Bara 12, Vigh 11, Czege 10, Bodor 8, Balogh 6, Horvath 4. (**A. Vasilescu**, coresp.)

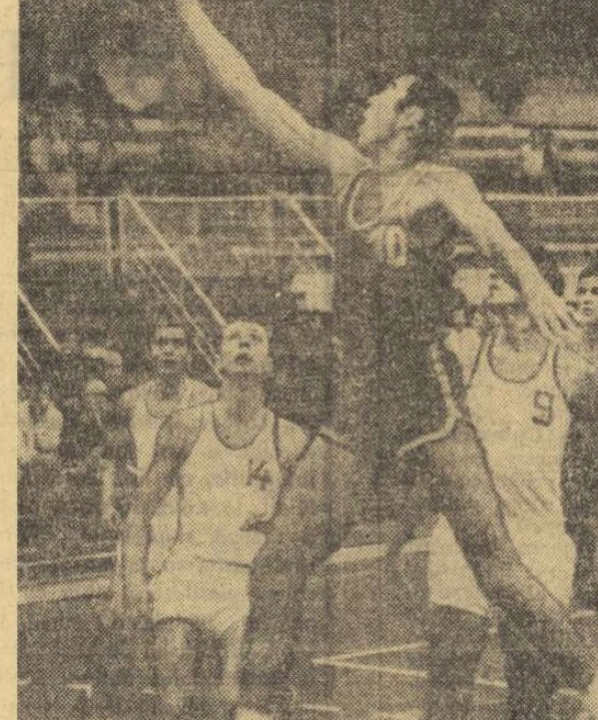

Trei gălățeni admiră (și doar atît) acțiunea lui Giurgiu. Imagine din meciul Dinamo — Politehnica Galați

DEBUT PROMIȚĂTOR AL JUCĂTOARELOR DIN SATU MARE

Avînd în față experimentatul cvintet al Rapidului București, baschetbalistele din Satu Mare au jucat cu mult curaj, conducînd la un moment dat cu 19—6. Lipsite de experiență însă, gazdele s-au văzut egalate, și apoi dominate de echipa feroviară, care a avut cele mai bune jucătoare în Chiraleu (21), Ivanovici (16) și Racoviță (13). Scor final: Sănătatea Satu Mare — Rapid București 55—69 (26—31). (**A. Verba**, coresp.)

La Cluj: **A.S.A. — Mureșul Tg. Mureș** (f) 53—55 (23—27).

MECIURI INTERNAȚIONALE LA SATU MARE

Echipa feminină de baschet a **Școlii sportive** din Munkacevo și-a început turneul în țara noastră, susținînd două partide la Satu Mare. În primul meci, echipa **Liceului M. Eminescu** din localitate a întrecut formația oaspete cu 71—48 (37—25). În cea de a doua partidă, baschetbalistele din Munkacevo au avut ca adversară echipa **Școlii sportive** din Satu Mare. Gazdele au cîștigat cu 59—36 (29—14).

— Hipism —

GÎND RĂMÎNE UN LIDER AUTORITAR

Schimbarea vremii a influențat desigur și desfășurarea reuniunilor hipice, cărora le-a atribuit pînă la urmă numai obținerea unor rezultate cu valori limitate. Evoluții oarecum ascendente mai înregistrează doar mînjii, dar salturile lor calitative — fiind vorba de o generație mai modestă — sînt departe de a fi impresionante.

De aceea, în reuniunea de duminică factorul cel mai important de urmărit ni s-a părut comportarea lui Gînd — șeful autoritar al treianilor — într-o companie foarte puternică. Fără să dezmintă antecedentele, fiindcă elevul lui Mihăilescu este foarte corect, el a realizat timpul zilei (1:27,7), clasîndu-se al doilea, datorită defecțiunii de handicapare, fiindcă a acordat 10 metri unui adversar superior ca vîrstă și record.

Celelalte rezultate au fost în majoritatea cazurilor previzibile, cu excepția ultimei alergări cînd Eleva — care a efectuat un parcurs întreg în tragnaj — a fost totuși lăsată învingătoare.

Voci oficioase — din rîndurile arbitrilor — ne-au declarat că aceștia „ar fi fost de acord" cu distanțarea mînzei, dar reprezentanții hipodromului s-au opus (? !) pentru ca Toderaș să intre în perimetrul performanțelor contradictorii și ca atare să i se suspende licența pe 6 reuniuni. Dar pariorii? Ce vină au să suporte o atare optică ciudată? Ori se aplică litera unui regulament (art. 64), ori sosirile se fac după aprecieri personale și atunci de ce mai există un regulament? Și arbitrii ce rost au în turn dacă nu au independența necesară?

REZULTATE TEHNICE: 1. Bastion (S. Onache), Priza, Obădar 41,8, 2. Mister (Al. Nacu), Rovinar, Suveicuța 35,1, 3. Silvin (I. Oană), Hormon, Ina 32,2, 4. Samur (N. Gheorghe), Razachie, Zeița 33,1, 5. Silva (I. Crăciun), Gal, Martin 29,9, 6. Fănișor (V. Gheorghe), Gînd, Roua 28, 7. Valența (Gh. Tănase), Cuc, Nepoțel 31,9, 8. Eleva (I. Toderaș), Slova, Mezin 46,9.

Niddy DUMITRESCU

PRONOSPORT

AȘA ARATĂ O VARIANTĂ CU 13 REZULTATE EXACTE LA CONCURSUL PRONOSPORT NR. 42, ETAPA DIN 18 OCTOMBRIE 1970.

I.	Rapid — „U" Craiova	X
II.	Din. Bacău — Progresul	1
III.	Farul — Petrolul	X
IV.	C.F.R. Timișoara — C.F.R. Cluj	2
V.	„U" Cluj — Jiul	1
VI.	C.F.R. Pașcani — Portul	1
VII.	Ceahlăul — Metalul București	1
VIII.	S.N. Oltenița — Flacăra	1
IX.	C.F.R. Arad — Politehnica Timișoara	1
X.	Gloria Bistrița — Crișul	1
XI.	C.S.M. Reșița — Minerul B.M.	1
XII.	Corvinul — C.S.M. Sibiu	1
XIII.	Gaz metan — Vagonul	1

FOND DE PREMII: 250.497 Lei

Plata premiilor va începe: în Capitală de la 23 octombrie pînă la 3 decembrie; în țară de la 27 octombrie pînă la 3 decembrie 1970 inclusiv.

„VERNISAJUL" SPORTULUI UNIVERSITAR

(Urmare din pag. 1)

prezentanții cluburilor sportive studențești s-au perindat prin fața tribunei, purtînd mîndria și optimismul succeselor lor.

...Ceremonialul „vernisajului" sportiv academic ar fi trebuit să fie mai bogat, mai multilateral și mai dens, dar ploaia — cu acea nemilă pe care numai natura o posedă uneori — a exilat saltelele judokanilor sub gradenele tribunei, umplînd cu nostalgie ochii gimnaștilor gata să-și etaleze măiestria, verificată în zeci de concursuri.

S-au consumat apoi cîteva interesante probe atletice, s-au rostuit premii — dintre care cel mai important, recompensa Institutului cu cel mai activ sport de masă, a revenit „petroliștilor" — s-au înmînat cîteva plachete, cîteva buchete de flori...

Într-un cadru natural potrivnic, sărbătoarea prilejuită de deschiderea anului sportiv universitar s-a dovedit un eveniment al faptelor firești, împrietenite cu tradiția, moment ferit de gesturi rotunde și cuvinte patetice...

Aici undeva, nu departe, a trăit „sîmburele" frumuseții dimineții de ieri...

— Oină —

C.P. BUCUREȘTI A CÎȘTIGAT „CUPA U.G.S.R."

CONSTANȚA, 18 (prin telefon, de la corespondentul nostru). — Finala „CUPEI U.G.S.R.", disputată pe stadionul din Parcul pionierilor, a reunit cele mai bune 10 echipe sindicale de oină, și a fost cîștigată de proaspăta campioană națională **C. P. București.** O frumoasă evoluție a avut și **Celuloza Călărași**, clasată pe locul secund, echipă înființată de numai un an. După disputarea preliminariilor, pentru turneul final s-au calificat echipele **C.P.B., Celuloza Călărași, Chimia Tr. Măgurele și C.F.R. Sibiu.** Iată rezultatele turneului final: **C.P.B. cu Celuloza 16—2, cu C.F.R. 18—4, cu Chimia 22—6, Celuloza cu C.F.R. 12—10, cu Chimia 14—7 și Chimia cu C.F.R. 11—10.** Celelalte 6 echipe au disputat un turneu de consolare, cîștigat de **Avîntul Frasin.**

★

ZIARUL MUNCA a oferit o cupă de cristal **dr. ing. Costel Iancu**, component al echipei C.P.B., cu ocazia împlinirii a 20 de ani de activitate în sportul nostru național.

C. POPA

17 GOLURI ÎN ETAPA A VII-a

FOTBAL A

RAPID 1 (0) — „U" CRAIOVA 1 (0)

TOT OBLEMENCO...

...Meciul era pe sfîrșite și, după cum se desfășurau ostilitățile, se părea că nimic nu va mai putea interveni pe tabela electrică de marcaj, încremenită, din min. 56, la scorul de 1—0 pentru Rapid... cu largul concurs al arbitrului de centru și al unuia din tușierii săi. Ne aflam în min. 87 cînd Dan își permitea să-l fenteze, în propriul careu, pe Oblemenco (pentru cît pătimise, în ultimii ani, de la el), spre deliciul lui și al suporterilor rapidiști, care își treceau, de-acum, la activ... două puncte. Iluzii, iluzii... Căci, numai cîteva secunde după aceea, la un atac conceput de oaspeți pe aripa dreaptă craiovenii au obținut egalarea : **Martinovici a centrat înalt, în careu, vizîndu-l pe OBLEMENCO, iar „nouarul" oltenilor, deși înțat de un apărător, a plasat balonul cu capul, fixîndu-l lîngă bară, în plasă, cu tot plonjonul disperat al lui Rămureanu.** O dată în plus, Oblemenco — această „piază rea" pentru fosta-i echipă — îi jucase o festă Rapidului, spulberîndu-i iluzia într-o victorie pe care așa cum spuneam, din punct de vedere al regulamentului, n-ar fi meritat-o.

Acest minut 87, descris de noi mai pe larg, a fost — prin încărcătura sa emoțională, pe teren și în tribune — singurul moment fotbalistic autentic. Într-atît de mediocru fusese jocul furnizat pînă atunci de cele două echipe, din cauza slabului nivel tehnic ca și din pricina numeroaselor faulturi și obstrucții comise de ambele părți. Rapidul dominase mai mult, îndeosebi în prima repriză, dar fără efect. Asistaseram, în fapt, la o simplă superioritate teritorială (acceptată și de adversar) dar și aceasta — confuză și oprită, aproape de regulă, la marginea careului de 16, unde prin eforturile solitare ale lui Neagu nu se putea realiza mare lucru. Unde erau coechipierii lui din linia întîi? Lui Năsturescu (sever contrat de fiecare dată de debutantul Lepădatu, un fundaș bine plasat, decis, dar și prea... rău), nu-i reușea mai nimic, lui Angelescu nu-i funcționa pasa, lui Petreanu nu-i ieșeau centrările. Așa încît, cel mai periculos rapidist pentru poarta lui Oprea se dovedea a fi... fundașul Lupescu, prezent mereu pe fază la situațiile fixe și cu execuții foarte aproape de... concretizare.

Nici craiovenii nu reușeau să scoată jocul din anonimat, dar ei, cel puțin, se îndreptau cu pași siguri spre „nul"-ul pentru care veniseră. Se apărau cu superioritate numerică (Deselnicu și Bîtlan profitînd adesea de poziția izolată a lui Neagu), Donose și Strîmbeanu contribuiau și ei la închiderea „unghiurilor", strîngîndu-se la timp în sprijinul apărării imediate. Numai în față, lucrurile se desfășurau mai mult la voia întîmplării, nici Oblemenco și nici ceilalți coechipieri din atac nereușind să lege ceva pentru a pune cît de cît în pericol poarta lui Rămureanu.

Cînd, deodată, neanunțat, la 11 minute de la reluare, tabela a suferit prima modificare : **la o învălmășeală, Petreanu, aflat în afara suprafeței de pedeapsă, a șutat ca de obicei „cu ochii închiși", mingea lovind într-un „zid", alcătuit din jucători de la ambele echipe ; înainte, însă, de momentul șutului, Angelescu se găsea singur în fața porții adverse, în flagrantă poziție de ofsaid semnalizată de tușierul C. Ghiță, dar ignorată de „centralul" I. Cîmpeanu.** Din „zid", balonul a ajuns la Angelescu care, nestingherit, l-a introdus de la doi-trei metri, în plasă. Stupoare! Arbitrul I. Cîmpeanu validează acest gol înscris neregulamentar, în timp ce tușierul, spre care se îndreaptă aproape întreaga echipă oaspe, nu mai are nici o poziție. După cum relatam în primele rînduri, justiția fotbalului va face dreptate spre finalul partidei (min. 87), dar numai pe jumătate, întrucît singurul gol valabil din cele 90 de minute fusese acela al lui Oblemenco.

G. NICOLAESCU

Stadion Republicii ; timp ploios ; teren alunecos, dar practicabil ; **spectatori** — aproximativ 5 000 ; **au marcat : ANGELESCU** (min. 56) și OBLEMENCO (min. 87). **Raportul șuturilor la poartă : 14—6**, dintre care pe spațiul porții : 6—3 ; **cornere : 7—3.**

RAPID : Rămureanu 5 — Pop 6, Lupescu 8, Dan 6, Greavu 6, Dinu 6, Dumitru 6, Năsturescu 5, Angelescu 5, Neagu 7, Petreanu 5.

UNIVERSITATEA : Oprea 5 — Niculescu 7, Deselnicu 7, Bîtlan 7, Lepădatu 6, Strîmbeanu 6, Donose 7, Martinovici 6, Nițâ 5 (min. 73 Tacoi), Oblemenco 7, Neagu 5 (min. 80 Dașcu).

A arbitrat ION CÎMPEANU (Cluj) ★, ajutat la linie de **C. Ghiță** (Brașov) și **V. Topan** (Cluj).

Trofeul Petschowschi (pentru public) : 7.

La tineret rezerve : Rapid—Universitatea Craiova 3—0 (0—0)

FARUL 1 (1) — PETROLUL 1 (0)

UN PUNCT SMULS CU DINȚII

CONSTANȚA, 18 (prin telefon de la trimisul nostru). — Parcă am fi asistat la două meciuri diferite, ieri, la Constanța, referindu-ne la aspectul ambelor reprize ale întîlnirii dintre Farul și Petrolul, într-atît de mare a fost deosebirea între una și alta.

Dacă primele 45 de minute au însemnat un atac continuu al constănțenilor la poarta lui Mihai Ionescu, ploieștenii făcînd adesea simplă figurație, repriza a doua avea să ne ofere o întrecere de un mare dinamism, un joc evident mai bun și mai echilibrat. A fost o repriză densă, pasionantă, pigmentată de ratările înaintașilor de la Farul, dar și de intervențiile de ultim moment ale apărării ploieștene, supusă la o mare presiune, dar mult mai precisă decît în prima repriză a jocului. Aspectul meciului s-a schimbat și datorită faptului că înaintarea ploieșteană, complet inactivă timp îndelungat (cu excepția lui Petruț), a intrat practic în joc, venind în ajutorul apărării, dar construind și acțiuni ofensive, care au dat posibilitate liniilor din urmă să respire, să se organizeze mai bine.

Prin modul cum și-a apărat șansele în repriza a doua, Petrolul a meriat acest rezultat de egalitate, nesperat înaintea meciului și, mai ales, după consumarea primelor 45 de minute.

Caraman a deschis seria ocaziilor ratate de gazde, luftînd, în min. 12, la cîțiva metri de poarta lui Mihai Ionescu. 8 minute mai tîrziu, un șut de la distanță al lui Pleșa l-a surprins pe Mihai Ionescu, care a respins balonul în bară, de unde a fost trimis în corner de către Bădin. O ocazie identică avea să se petreacă în min. 22, cînd celălalt fundaș lateral al Farului, Stoica, urcat în atac, a șutat năprazic în bară. Cea mai frumoasă fază a reprizei (poate chiar a meciului) avea să fie cea din min. 38, cînd Caraman a reluat cu capul în gol splendida centrare a lui Kallo, dar stegarul arbitrului de linie Emil Martin indicase poziția de ofsaid a constănțeanului Oprea. Continuînd ofensiva **Farul deschide scorul în min. 42, prin Oprea, care a șutat din apropiere în poarta părăsită de Mihai Ionescu. Grozea a intervenit în traiectoria balonului, a respins mingea în teren, dar arbitrul, aflat pe față, a apreciat că, în aer, mingea depășise linia porții. Deci : 1—0 pentru Farul.**

După pauză, ritmul jocului a crescut considerabil. Ploieștenii au început să iasă în atac, și, **în min. 58, la o lovitură liberă executată cu efect de Dridea, Bădin, scăpat de sub supravegherea apărătorilor constănțeni, a reluat cu capul în plasă : 1—1.**

Apoi, gazdele au forțat victoria. Ele au atacat dezlănțuit, au dat emoții și speranțe suporterilor, dar nu au putut străpunge zidul petrolist, deși fazele s-au succedat la poarta lui Ionescu, iar loviturile de colț au venit una după alta, menținînd tensiunea și provocînd faze palpitante ca aceea din min. 80, cînd mingea a fost de cîteva ori pe punctul de a intra în poarta petroliștilor.

Jack BERARIU

Stadion „1 Mai" ; timp înnourat ; **temperatură** plăcută ; **teren** foarte bun ; **spectatori** circa 12 000. **Au înscris : OPREA** (min. 42) și **BĂDIN** (min. 58). **Raport de cornere** 13—4 ; **șuturi la poartă** 19—5 (pe spațiul porții 8—3).

FARUL : Ștefănescu 7 — Stoica 7, Mareș 8, Antonescu 7, Pleșa 7, Tănase 6 (min. 60 Ologu 6), Badea 8, Oprea 7, Tufan 7, Caraman 8, Kallo 6.

PETROLUL : Mihai Ionescu 8 — Gruber 9, Bădin 8 (min. 71 Cringaș 6), Mocanu 6, Nae Ionescu 7, Iuhasz 8, Moraru 6, Petruț 9, Dincuță 5 (min. 53 Oprișan 7), Dridea 7, Grozea 6.

A arbitrat C. PETREA ★★★★★, ajutat bine la linie de **E. Martin** și **I. Gheorghiță**, toți din București.

Trofeul Petschowschi (pentru public) : 8

La tineret-rezerve : Farul — Petrolul 2—3 (1—1).

C.F.R. TIMIȘOARA 0 — C.F.R. CLUJ 1 (1)

„LANTERNA" A RĂMAS LA TIMIȘOARA

TIMIȘOARA, 18 (prin telefon, de la trimisul nostru). — Două echipe încleștate într-o luptă acerbă. Douăzeci și doi de jucători ferm decișI să joace totul pe cartea victoriei, pentru a scăpa de obsesia „lanternei". Și lovitură de teatru, un gol de la distanță, care a hotărît totul. În aceste trei fraze se poate rezuma întîlnirea de la Timișoara.

O fatalitate urmărește, parcă, echipa locală. E al treilea joc pe care îl pierde pe teren propriu, dar, de această dată, din nefericire, eșecul este fără drept de apel. Niciodată nu i-am văzut pe localnici evoluînd la un nivel atît de modest, niciodată nu s-a făcut simțit atîta haos în angrenajul echipei lor ca în meciul cu clujenii. La un pol opus s-a situat, în schimb, echipa clujeană, mult mai lucidă, care a știut să-și atingă cu abilitate scopul.

Gazdele s-au lansat în atac de la bun început, iar în min. 6 balonul intrase în plasa porții clujenilor. Dar, Nestorovici faultase, evident, pe portar și agresiunea n-a fost trecută cu vederea de arbitru, în ciuda protestelor, nejustificate, ale unor spectatori mai pătimași. Mai tîrziu, același Nestorovici a avut golul în picior, dar a întîrziat la întîlnirea cu balonul pus pe tavă de Manolache.

În min. 40, timișorenii au primit, pe neașteptate, în plină față „lovitura" lui Soo : **Sorin Bretan s-a infiltrat pe dreapta, a pasat înapoi, iar SOO a șutat, fără să stea prea mult pe gînduri, de la 25 de metri. Mingea a găsit un culoar ideal și a poposit în plasa lui Tatar, 0—1!**

La reluare, gazdele s-au precipitat după egalare dar, bîjbîind mereu spre poarta oaspeților, fără să găsească soluții. Ei n-au știut să spargă „betonul" clujean prin pase rapide și „un-doi"-uri, preferînd să-și încerce șansa prin acțiuni individuale și mingi înalte, care se dovediseră falimentare și în prima repriză. Clujenii și-au menținut pozițiile intacte, părăsind terenul cu victorie, pe care o merită pe deplin.

George MIHALACHE

Stadion C.F.R., teren bun, **timp** frumos, **spectatori** 6000. **Șuturi la poartă : 20—11** (pe spațiul porții : 8—7) ; **raport de cornere : 11—2. A marcat** Soo, (min. 40).

C.F.R. TIMIȘOARA : Tatar 6 — Donca 6, Pîrvu 6, Mehedinți 5, Speriosu 6, Manolache 6, Chimiuc 5, Bojin 5, Secoleanu 4 (min. 46 — Cioroparu 5), Nestorovici 4 (min. 74 — Hergan), Panici 5.

C.F.R. CLUJ : Mărculescu 8 — Burlacu 6, Soos 9, Fanea 8, Roman 7, M. Bretan 7, Cojocaru 6, S. Bretan 8 (min. 87 — Țegean), Soo 8, Oct. Ionescu 7, Petrescu 9.

A arbitrat V. PĂDUREANU ★★★★★, ajutat bine la linie de **D. Isăcescu** și **A. Münich** (toți din București).

Trofeul Petschowschi (pentru public) : 6.

La tineret-rezerve : C.F.R. Timișoara — C.F.R. Cluj 1—0 (1—0).

DINAMO BACĂU 2 (2) — PROGRESUL 0

LA BACĂU... TOAMNĂ BACOVIANĂ PENTRU PROGRESUL

BACĂU, 18 (prin telefon, de la trimisul nostru). Timpul s-a spuzit în ultimele zile și mă așteptam să găsesc Bacăul împresurat de nori și oamenii alergînd către stadion pe sub streșini. Nici gînd de așa ceva. Timp frumos, soare revărsat din belșug, trotuare uscate. Probabil că și această atmosferă a contribuit la... „atmosfera jocului". Dinamoviștii au intrat siguri de ei și au preluat de la bun început „ostilitățile". Jucătorii Progresului, în schimb, fără a le fi fost indicat să se apere (după cum ne-a mărturisit antrenorul Victor Stănculescu) ...se apără, totuși, de la bun început, gîndind, în parte, fiecare jucător, și de aici și ansamblul echipei, că meciul nul ar reprezenta pentru ei încununarea unei deplasări la Bacău într-o zi de toamnă, toamnă de aur, în condițiile în care s-ar fi realizat presupusul lor vis. După o suită de atacuri succesive la poarta lui Manta, în min. 8, Sorin Avram centrează, Florea, nemarcat, șutează în bară, mingea revine în teren și Pană trage pe jos — 1—0 — anunțînd pentru Progresul transformarea zilei aurii de toamnă într-o... zi de toamnă bacoviană. Așa avea să fie, de altfel, pînă în cele din urmă, pentru că după 28 de minute — timp în care jocul s-a desfășurat mai mult la mijlocul terenului —, la o nouă centrare de pe aripa dreaptă se produce o învălmășeală în careul Progresului, mingea ajunge la Florea, șut, 2—0 pentru Dinamo Bacău și astfel începe să se profileze... cerul plumburiu pentru Progresul. Pînă la pauză, după 2—0, nimic demn de consemnat. Repriza a doua îi găsește pe jucătorii Progresului acționînd cu mai multă personalitate, dar centrările venite de pe aripi sînt spulberate de intercepțiile sigure, exacte, matematice, ale lui Nedelcu, ori, în ultimă instanță, de Ghiță, prea puțin încercat pînă acum. Mai periculoși rămîn totuși pe contraatac în această perioadă de timp băcăuanii și, după ce Hrițcu, în min. 60, ratează incredibil, Dinamo Bacău MARCHEAZĂ „golul 3" în min. 61. Florea demarează pe extrema dreaptă, centrează DIN TEREN, Gherghel întîrzie să intervină, Rugiubei sare peste minge și Ene Daniel înscrie... Stupoare! Golul nu este acordat! Dinamoviștii băcăuani atacă dezlănțuit pînă la sfîrșitul jocului, scorul nu se mai modifică, însă, pentru că, rînd pe rînd, Ene Daniel, Hrițcu, Bălută rateză din niște situații atît de clare, încît cred că îmi este imposibil să le redau prin scris. Jucătorii băcăuani înving merituos cu 2—0. Astfel, pentru ei și pentru publicul băcăuan toamna bacoviană a fost amînată din toate punctele de vedere. Pentru Progresul însă, nu.

Dragoș COJOCARU

Stadion 23 August, **timp** ideal, **teren** foarte bun, **spectatori** circa 4 000. **Au înscris : PANĂ** (min. 8), **FLOREA** (min. 38). **Raport de cornere : 3—3, Șuturi la poartă : 13—10** (pe spațiul porții 7—4).

DINAMO BACĂU : Ghiță 8 — Kiss 7, Nedelcu 8, Velicu 7, Comănescu 7, Vătafu 8, Hrițcu 7, Sorin Avram 7 (din min. 46 Bălută 7), Pană 8 (din min. 60 — Rugiubei 7), Ene Daniel 6, Florea 7.

PROGRESUL : Manta 6 (min. 40 — Gherghel 8) — Marinescu 6, Mândoiu 8, Grama 7, Dumbravă 6, Dinu Iordan 6 (min. 75 — Filipascu 6), Beldeanu 6, Radu Ionescu 6, Sandu Mircea 6, Dudu Georgescu 7, Matei 6.

A arbitrat A. ALEXE ★★★, ajutat de **I. Ciucă** și **N. Stoiculescu** (toți din Rm. Vîlcea).

Trofeul Petschowschi (pentru public) : 10.

La tineret-rezerve : Dinamo Bacău—Progresul 3—0 (2—0).

„U" CLUJ 3 (2) — JIUL 0

MECI FĂRĂ EMOȚII, SCOR DE FORFAIT...

CLUJ, 18 (prin telefon de la trimisul nostru). O partidă nici prea prea, nici foarte foarte. Nici Universitatea n-a jucat grozav, nici Jiul n-a evoluat deplorabil. Studenții au mers la început ca o mașină cu frîna pusă, apoi, încet-încet, mingea a început să circule repede și simplu, în toate direcțiile, datorită strădaniilor lui Anca, Bungău și Stîncel, care au avut parcă act de proprietate pentru mijlocul terenului. Clujenii au pasat mult și uneori destul de bine, inventînd culoare și lansînd pe ele pe toate cele trei vîrfuri, Uifăleanu, Adam și Barbu. Jiul a trudit serios, la început cu îndrăzneală și speranță, apoi cu resemnare, numai din reflexul muncii. Are o tactică cuminte, se apără și cu 9 și cu 10 jucători, fiindcă știe că lipsa valorilor individuale poate fi atenuată doar luptînd umăr lîngă umăr. Băieții lui Bălănescu nu cunosc mai puțin fotbal decît anul trecut, sau decît acum doi ani, dar unii dintre ei (Sandu, Naidin și mai ales Libardi), cei ce nu de mult erau nervurile echipei, sînt în prezent departe de o minimă formă sportivă. Un singur jucător e acum la Petroșani ca o piatră prețioasă pe o brățară de fier forjat. E vorba de Ion Constantin, viclean, subtil, încăpățînat și luptător asiduu, obligat însă să înoate singur printre adversari.

Universitatea ajunge treptat la calitate, iar combinațiile dintre Stîncel și Barbu (min. 24), dintre Anca și Uifăleanu (min. 35), deși nu se soldează cu goluri, aduc clujenilor avantaj psihologic în lupta cu apărarea din Petroșani. Scorul avea să fie deschis în min. 36, cînd Bungău l-a găsit pe Barbu, printr-o pasă inteligentă, într-o poziție cu mari perspective. Stan a respins reflex prima bombă, dar balonul s-a reîntors la Barbu, al doilea șut și... 1—0!

O nouă furtună — min. 43 — în careul Jiului : Uifăleanu trece iarăși pe lîngă fundașul Popescu, ca un automobil pe lîngă o statuie, centrează perfect spre Adam — șut strașnic — și Stan ridică pentru a doua oară ochii spre cer. Repriza secundă a semănat cu prima cît pot semăna între ele două reprize, atunci cînd nu intervin minuni. După pauză, ocazii mai numeroase au avut tot studenții, ofensiva lor a fost mai fluidă, iar apariția lui Turcan în linia de atac a Jiului ni s-a părut salutară și credem că fostul piteștean e un dinte care n-ar trebui să lipsească, dacă Jiul vrea să înceapă să muște cu adevărat. Ultimul gol aparține lui Anca (min. 85), ajutat de Uifăleanu cu o pasă minunată.

Romulus BALABAN

Stadion Municipal, **teren bun, timp** plăcut, **spectatori : 7 000. Au marcat : BARBU** (min. 36), **ADAM** (min. 45) și **ANCA** (min. 85). **Raport de cornere : 11—4. Șuturi la poartă 24—9.**

„U" CLUJ : Ștefan 9 — Crețu 8, Pexa 8, Solomon 8, Cîmpeanu 8, Anca 9, Bungău 8 (min. 69 — Munteanu 6), Uifăleanu 9, Stîncel 7, Adam 7, Barbu 8.

JIUL : Stan 6 — Georgescu 6, Georgevici 6, Stocker 6, M. Popescu 5, Remus Popa 6, Sandu 6, Cotormani 5 (min. 60 Turcan 6), Ion Constantin 8, Libardi 7, Naidin 5 (min. 75 Dodu).

A arbitrat ILIE DRĂGHICI ★★★★★, ajutat la linie de **N. Cătănoiu** și **C. Costică** (toți din București).

Trofeul Petschowschi (pentru public) : 9.

La tineret-rezerve : „U" Cluj—Jiul 3—2 (1—0).

FOTBAL B

SERIA I: Gazdele victorioase în toate partidele

POIANA CÎMPINA — POLITEHNICA GALAȚI 1—0 (0—0). După o repriză anostă, în partea a doua cîmpinenii s-au impus și au marcat unicul gol, prin Chiorcău (min. 66). Oaspeții s-au apărat supranumeric, au atacat periculos, ratînd o mare ocazie, în min. 60, cînd Marinescu, singur cu poarta goală, a tras afară. Bun arbitrajul lui R. Buzdun — București.

E. Stroie, coresp.

OȚELUL GALAȚI — METROM BRAȘOV 2—1 (1—0). Gălățenii au controlat jocul în majoritatea timpului, obținînd o victorie meritată. Golurile au fost realizate de Manta (min. 18), Olteanu (min. 51), respectiv Bădițoiu (min. 82). A condus slab Gh. Olteanu — București.

S. Constantinescu, coresp. principal

PROGRESUL BRĂILA — METALUL TÎRGOVIȘTE 3—1 (1—1). Echipa locală, Progresul, în ascendență de formă, a oferit celor peste 7000 de spectatori un joc frumos, la capătul căruia și-a asigurat o meritată victorie. În min. 73, Stanciu (Metalul) a executat slab o lovitură de la 11 m, dînd posibilitate portarului Rădoi să rețină balonul. Golurile au fost înscrise de Iancu (min. 22 și 51), Stoicescu (min. 57 din 11 m), respectiv Pîrvu (min. 24). A arbitrat bine V. Toma — București.

D. Cristache, coresp.

CEAHLĂUL P. NEAMȚ — METALUL BUCUREȘTI 1—0 (0—0). Joc echilibrat, în care rolul principal l-au avut apărările. Bucureștenii au luptat mult și în min. 8 — Georgescu (Metalul) a trimis balonul în bară. În min. 84, apărătorul Mateescu (Metalul) a ezitat să degajeze și Mustață (Ceahlăul) a profitat de această greșeală marcînd unicul gol al partidei. A arbitrat foarte bine G. Bîrsan — Galați.

C. Nemțeanu, coresp.

A. S. ARMATA TG. MUREȘ — ȘTIINȚA BACĂU 3—0 (0—0). Băcăuanii au opus o rezistență dîrză în prima repriză, cînd s-au apărat supranumeric și au destrămat o suită de atacuri ale militarilor. La reluare, la o greșeală a apărării Științei, Varodi a deschis scorul (min. 46), gol care a derutat pe oaspeți. Aceasta a făcut ca după alte patru minute, același Varodi să mai înscrie un gol. În min. 65, scorul a devenit 3—0 în favoarea A.S.A., în urma golului marcat de... Varodi. A arbitrat bine C. Nițescu — Sibiu.

I. Păuș, coresp. principal

C.F.R. PAȘCANI—PORTUL CONSTANȚA 3—0 (1—0). Feroviarii au început slab jocul, apoi au dominat uneori autoritar. Au marcat : Mărculescu (min. 34) și Drăgan (min. 68 și 79). Foarte bun arbitrajul lui V. Pîrvulescu-Buzău. **(C. Enea,** coresp.).

S. N. OLTENIȚA—FLACĂRA MORENI 4—1 (1—1). Cu toate că scorul a fost deschis de oaspeți, jucătorii de la S.N.O. au cîștigat clar, după ce au dominat în majoritatea timpului. Au marcat : Eftimescu (min. 20), Stamanichi (min. 60, 68), Nițu (min. 72), respectiv Niculescu (min. 3). A arbitrat foarte bine C. Bărbulescu-București. **(M. Voicu,** coresp.).

SPORTUL STUDENȚESC BUC. — DUNĂREA GIURGIU 1—0 (1—0).

Terenul alunecos, dificil, în urma ploii căzute înainte și în timpul partidei, a influențat negativ execuțiile tehnice și cursivitatea unor faze.

În minutul 30, Ciornoavă a profitat de o ezitare a fundașilor centrali adverși, Bălosu și Gruber, a intrat în careu, a trecut de portarul Ocea — care îi ieșise în întîmpinare — s-, probabil dorind să intre cu balonul în poartă, a mai făcut cîțiva pași, iar unul dintre apărători l-a faultat și arbitrul, greșind, n-a sancționat infracțiunea. Cu toate că a făcut risipă de energie, s-a apărat cu dîrzenie și a atacat destul de periculos, echipa lui Mîndru a trebuit să părăsească terenul învinsă. Cauza ? Portarul Dunării, Ocea, s-a arătat nesigur în intervenții și la o ezitare a sa, în min. 20, Ciornoavă a înscris golul echipei studențești.

În prima parte, după o perioadă mai îndelungată de tatonare, studenții au inițiat atacuri mai periculoase și au înscris unicul gol. În continuare, cvartetul ofensiv al Sportului a mai încercat să străpungă dispozitivul de apărare al Dunării, însă n-a putut obține decît cîteva cornere. După pauză, Crsitache (Dunărea) a creat panică în careul studenților, în min. 60, cînd a executat o lovitură liberă de la 16 m și i-a obligat pe Ion Vasile să acorde corner. Apoi, bucureștenii s-au apropiat mai des de poarta lui Ocea, dar Kraus, Jurcă și Pană n-au înscris.

Bun arbitrajul lui V. Liga — Galați, cu excepția neacordării loviturii de pedeapsă în favoarea Sportului studențesc la faza amintită mai înainte.

Pompiliu VINTILA

CLASAMENTUL

1.	SPORTUL STUDENȚESC	10	7	2	1	16—8	16
2.	A.S.A.	10	6	2	2	25—8	14
3.	Ceahlăul	10	6	1	3	14—9	13
4.	Progresul	10	5	2	3	18—10	12
5.	Dunărea	10	6	0	4	9—11	12
6.	Știința	10	5	1	4	11—11	11
7.	Oțelul	10	4	2	4	14—11	10
8.	Met. Buc.	10	4	2	4	10—8	10
9.	Met. Tîrg.	10	5	0	5	11—11	10
10.	C.F.R.	10	3	3	4	14—14	9
11.	Ș.N.O.	10	3	3	4	10—11	9
12.	Portul	10	4	1	5	7—14	9
13—14.	Metrom	10	3	2	5	10—14	8
	Poiana	10	3	2	5	7—11	8
15.	Flacăra	10	1	3	6	10—23	5
16.	Politehnica	10	2	0	8	5—14	4

ETAPA VIITOARE (25 octombrie) : Metrom Brașov—Ceahlăul P. Neamț, Politehnica Galați—Dunărea Giurgiu, C.F.R. Pașcani — Poiana Cîmpina, Metalul Tîrgoviște—Sportul studențesc, Progresul Brăila—Oțelul Galați, Flacăra Moreni—Portul Constanța, Știința Bacău—S.N. Oltenița, Metalul București—A.S. Armata Tg. Mureș.

Portarul Ocea (Dunărea), căzut, încearcă o ultimă intervenție pentru a opri acțiunea lui Bujor (Sportul studențesc) Foto : V. BAGEAC

SERIA A II-a: Corvinul a învins la scor pe C. S. M. Sibiu

CORVINUL HUNEDOARA-C.S.M. SIBIU 5—1 (3—1)

HUNEDOARA, 18 (prin telefon, de la trimisul nostru). Am fost la Hunedoara să vedem jocul de divizia B, **Corvinul — C.S.M. Sibiu.** Ne-a făcut să străbatem atîtea sute de kilometri poziția în clasament a celor două echipe. Aici, unde altă dată evoluau echipe de divizia A, s-au întîlnit două formații ale căror gînduri se îndreaptă spre prima divizie a țării. De fapt, **C.S.M. Sibiu** a ratat clipa fericirii în campionatul trecut.

Dar, jocul de la Hunedoara, în anumite privințe, ne-a contrazis. Ne referim la oaspeți. Deși am revăzut în rîndurile sibienilor cîțiva foști divizionari A **(Unguroiu, Zaharia, Liebhardt, Schwartz)**, C.S.M. s-a dovedit incapabilă să răspundă replicii adversarului cu aceleași arme : mișcare, vitalitate, dezinvoltură. Dimpotrivă, C.S.M. a arătat nesiguranță, ezitări în apărare și un portar coautor la primele trei goluri. La o săptămînă după ce terminase la egalitate cu Vagonul, Corvinul și-a schimbat fața, reușind să-i mulțumească pe spectatori cu această victorie confortabilă, cu 5 goluri excelent lucrate (primele 3 cu capul, la frumoase centrări). Dar iată-i pe autori : min. 9. — **Mercea,** min. 13 — **Plean,** min. 23 — **Coiculescu I.** (dar după pauză **Mercea** (min. 62) și **Cergo** (min. 82). Golul de onoare al oaspeților aparține lui **Unguroiu** (singurul stăpîn pe el, dar cu un plus de greutate surprinzătoare pentru un sportiv aflat în activitate), care în min. 32 a transformat un 11 metri acordat la un fault asupra lui Stoicescu. Dacă am apela și la alte ocazii de gol (pentru Corvinul : Cergo — min. 8 — bară, Plean, Foca, Coiculescu I) față de cele două ale oaspeților (Rădoi — min. 14 și Crețu — min. 70) vedem că hunedorenii n-au întîmpinat o prea mare rezistență. A arbitrat bine Mircea Bîolan — Tr. Severin, deși a reușit să-i „supere" pe unii suporteri localnici pentru că... îndrăznea să fluiere și împotriva „idolilor"

Constantin ALEXE

ELECTROPUTERE CRAIOVA — MINERUL ANINA 1—1 (0—1). În prima repriză, oaspeții au creat faze spectaculoase și au deschis scorul în min. 8, prin Silaghi. Repriza secundă a aparținut în totalitate gazdelor, care însă au ratat multe ocazii. Golul craiovenilor a fost realizat de Mateescu, în min. 65, printr-un șut puternic din afara careului de 16 m. A arbitrat bine M. Bică — București.

Șt. Gurgui, coresp. princ.

OLIMPIA ORADEA — OLIMPIA SATU MARE 0—0. Dominarea teritorială a gazdelor (raport de cornere : 11—1) nu a fost materializată. Sătmărerii s-au apărat organizat, evidențiindu-se, în mod special, portarul Pusztai. Autoritar — arbitrajul lui S. Bîrăescu — Timișoara.

I. Ghișa, coresp. princ.

U. M. TIMIȘOARA — METALURGISTUL CUGIR 0—0. Puțin fotbal și multe ratări. Localnicii, cu o înaintare slabă, n-au pus în nici un moment în pericol poarta metalurgiștilor. A arbitrat corect C. Pop — Hunedoara.

C. Crețu, coresp.

C.S.M. REȘIȚA — MINERUL BAIA MARE 1—0 (1—0). Gazdele au obținut o victorie meritată. Reșițenii au jucat mai bine, au acționat mai ofensiv și au inițiat atacuri mai periculoase. Minerii au pus prea mult accentul pe apărare. Unicul gol a fost realizat de Pîrvan (min. 34), cu capul, la o centrare de pe extremă. A condus satisfăcător A. Crișan — Arad.

I. Plăvițu, coresp.

C.F.R. ARAD—POLITEHNICA TIMIȘOARA 1—0 (0—0). Gazdele, în special în repriza secundă, au avut inițiativa. În min. 30, Cotoarcă (C.F.R.) și Surdan (Politehnica) au fost eliminați pentru lovire reciprocă. A înscris : Gyenge (min. 83). Bun arbitrajul lui T. Gaboș-Cluj. **(Gh. Nicolăiță,** coresp.).

GLORIA BISTRIȚA—CRIȘUL ORADEA 1—0 (0—0). După o repriză de slab nivel, în cea de a doua au abundat duritățile, tonul dîndu-l oaspeții. Unicul gol a fost marcat de Gocan (min. 83). A condus bine P. Vamoș-Tg. Mureș. **(I. Toma,** coresp.).

GAZ METAN MEDIAȘ—VAGONUL ARAD 3—0 (1—0). Meciul s-a disputat la Copșa Mică. Jucătorii de la Gaz metan au dominat categoric. Jucătorul Boroș (Vagonul) a fost eliminat pentru injurii aduse tușierului I. Bombi. Autorii golurilor : Filip (min. 33) și Moldovan (min. 65 și 77). A arbitrat excelent G. Pop-Brașov. **(Z. Rișnoveanu,** corespondent).

CLASAMENTUL

1.	POLITEHNICA	10	6	2	2	18—8	14
2.	C.S.M. Sibiu	10	6	1	3	23—14	13
3.	Corvinul	10	6	1	3	17—10	13
4.	Minerul Anina	10	6	1	3	12—8	13
5.	Crișul	10	4	4	2	11—11	12
6.	Olimpia S. M.	10	5	1	4	8—8	11
7.	C.F.R. Arad	10	5	0	5	10—11	10
8.	Minerul B. M.	10	4	2	4	13—14	10
9.	Metalurgistul	10	3	4	3	12—13	10
10.	Electroputere	10	3	4	3	10—14	10
11.	Gloria	10	3	0	5	10—17	10
12.	Gaz metan	10	4	1	5	14—16	9
13.	Olimpia Oradea	10	2	2	5	8—11	8
14.	C.S.M. Reșița	10	3	1	6	12—19	7
15.	U.M.T.	10	2	2	6	9—15	6
16.	Vagonul	10	1	2	7	3—13	4

ETAPA VIITOARE (25 octombrie) : Minerul Baia Mare—Corvinul Hunedoara, Crișul Oradea—Gaz metan Mediaș, Metalurgistul Cugir—Olimpia Oradea, Olimpia Satu Mare—Minerul Anina, Electroputere Craiova—C.F.R. Arad, C.S.M. Sibiu—C.S.M. Reșița, Vagonul Arad—U.M. Timișoara, Politehnica Timișoara—Gloria Bistrița.

SPRE OLANDA ȘI ANGLIA

STEAUA ȘI DINAMO VOR CĂLĂTORI ÎMPREUNĂ

În cursul acestei dimineți, echipele de fotbal bucureștene **STEAUA** și **DINAMO** vor pleca în Olanda (prima din ele) și Anglia (cea de-a doua), unde miercuri seara, pe stadioanele din Eindhoven și, respectiv, Liverpool, au de susținut confruntări dificile în competițiile europene în care sînt angajate. Ambele formații vor călători împreună, la bordul unui avion special al companiei TAROM. După o scurtă escală la Eindhoven, unde jucătorii de la Steaua se vor despărți de colegii lor de la Dinamo, avionul își va continua zborul spre Liverpool.

Loturile care vor face deplasarea cuprind, printre alții, pe **Suciu, Sătmăreanu, Hălmăgeanu, Vigu, Ștefănescu, Pantea, Iordănescu** și **Dumitriu III** (la Steaua), **Constantinescu, Dinu, Deleanu, Nunweiller VI, Dumitrache, Lucescu** (la Dinamo).

Antrenorul echipei Steaua **ȘTEFAN COVACI** a plecat, după cum se știe, cu cîteva zile înainte în Olanda unde a urmărit duminică meciul de campionat al formației Eindhoven.

U.T.A. PLEACĂ AZI LA BELGRAD

Echipa de fotbal **U.T. Arad** pleacă astăzi cu autocarul la Belgrad, în vederea partidei pe care o va susține miercuri cu campioana Iugoslaviei, **Steaua roșie,** în primul joc din cel de al doilea tur al **„Cupei campionilor europeni"**. Fotbaliștii arădeni vor sosi la Belgrad în jurul orei prînzului.

S-A ÎNCHEIAT CAMPIONATUL DIVIZIONAR DE TENIS

ECHIPA C. S. U. CONSTRUCȚII — CAMPIOANĂ A ROMÂNIEI, EDIȚIA 1970

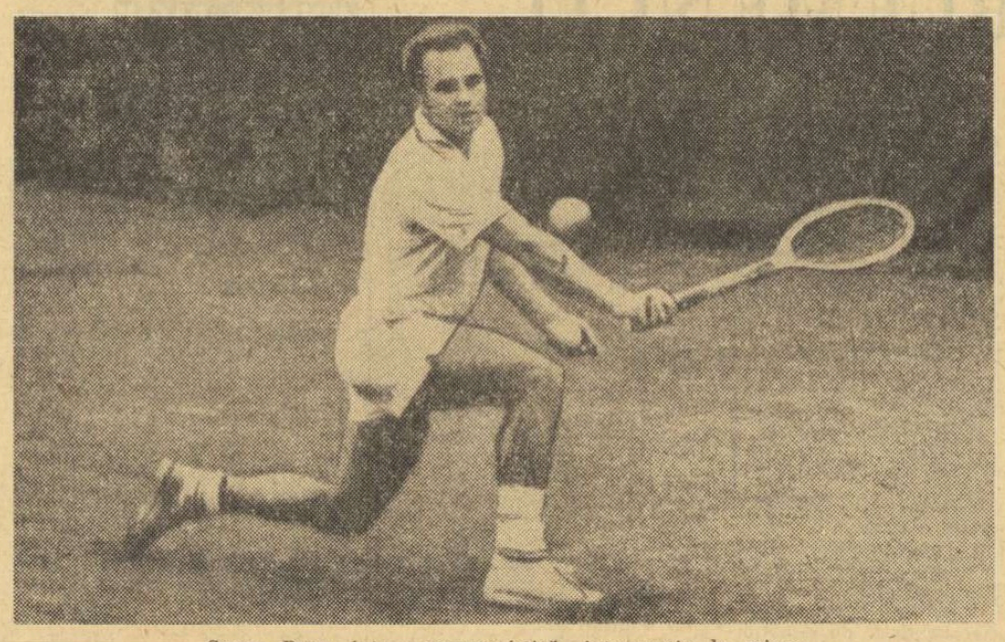

Sever Dron într-o caracteristică intervenție la minge

Era și timpul să se încheie acest mult prea lung campionat! Am asistat, duminică, la partidele care au tras cortina peste ediția 1970: C.S.U. Construcții — Steaua și Dinamo — Progresul.

În prima întîlnire, **studenții de la Institutul de construcții au dispus de formația Steaua cu 16—8.** Santeiu, Kun, Almăjan — jucători care în prima zi a întrecerilor au părăsit terenul neînvinși — s-au dovedit și ieri în formă bună, fiecare în parte dispunînd de adversar: Santeiu — Hărădău 6—3, 6—1, Agneta Kun — Valeria Balaj 8—6, 6—2, P. Almăjan — L. Soare 6—3, 6—1. Punctele formației militare au fost aduse de D. Hărădău, Valeria Balaj, Eleonora Dumitrescu. În partidele de simplu, Codin Dumitrescu nu a confirmat, încă, speranțele mari pe care antrenorul Gh. Viziru le-a investit în elevul său. El rămîne, totuși, un tenisman care, — dacă va acorda mai multă atenție pregătirii fizice — poate oferi în viitor surprize plăcute echipei sale.

Cu încheierea acestei partide, **formația C.S.U. Construcții a devenit campioană a României, înscriindu-și, pentru prima dată numele printre cîștigătoarele competiției.** Iată și lotul formației-campioană: **I. Santeiu, Gh. Boaghe, A. Sütö, Agneta Kun, Florica Butoi, P. Almăjan, Rodica Simionescu, Adriana Călina, Anca Florești eanu.** Antrenori: **A. Bardan** și **Gh Cobzuc.**

După două zile de întreceri, întîlnirea dintre Dinamo și Progresul nu s-a încheiat încă. Scorul este de 11—11. Din cauza întunericului au fost amînate pentru astăzi (începînd de la ora 15) ultimele două partide de dublu-mixt. Dintre meciurile disputate duminică, cel mai puternic a fost dublul-feminin Iudith Dibar, Mariana Ciogolea — Julieta Boboc, Ecaterina Roșianu. După mai mult de trei ore de întreceri, cuplul dinamovist a avut cîștig de cauză: 6—3, 4—6, 14—12. Așadar, și după aceste 22 de meciuri, cele două formații nu au reușit, încă, să se departajeze. Abia după întîlnirile de astăzi vor fi cunoscute ocupantele locurilor doi și trei în clasamentul final.

Ion GAVRILESCU

★

CLUJ, 18 **(prin telefon).** Ca și în prima zi a întrecerilor, terenul umed nu a permis începerea meciurilor decît la ora 14, oră mult prea tîrzie, pentru numărul mare de partide cît mai rămăseserà de disputat. A fost nevoie, astfel, ca soarta ultimelor două mixte să fie decisă la masa verde: cîte un punct pentru fiecare echipă.

În ansamblu, întrecerile zilei a doua au fost dominate de oaspeți, care și-au și adjudecat, de altfel, 9 dintre partide și aproape toate de o manieră categorică.

Pentru gazde au punctat Vera Rado (6—1, 6—1, cu Anca Necșulescu), Margareta Fazekaș (6—2, 6—4 cu Mălina Migea) și Komoroczi (6—1, 2—1 cu Bosch, ultimul abandonînd partida în urma unei nesupuneri la decizia arbitrului). O mențiune pentru dublul mixt Silaghi, Fazekaș — Neacșu, Migea 3—6, 6—3, 2—6, o partidă dinamică și spectaculoasă ca evoluție

Celelalte rezultate: Lucia Tănăsescu — Hermine Zurălău 4—6, 3—6, Rado, Tănăsescu — Zurălău, Bucur 0—6, 4—6, Negru, Silaghi — Marcu, Neacșu 3—6, 5—7, Marieta Ghercioiu — Felicia Bucur 2—6, 2—6, Negru — Marcu 0—6, 1—6, Silaghi — Neacșu 2—6, 2—6, Boldor — Kerekes 2—6, 4—6.

Nușa DEMIAN

★

Astăzi, în Capitală, pe terenurile din parcul Progresul, începînd de la ora 9, se dispută barajul pentru promovarea în divizia A. Se întîlnesc formațiile Sănătatea-Oradea și Petrolistul-Cîmpina **(clasate pe ultimele două locuri în seria a doua), cu reprezentativele municipiilor Galați și Satu Mare.**

Trăgătorii de la I.E.F.S. București învingători în întîlnirea cu „Zalka Mate" S.C. Budapesta

Timp de trei zile poligonul Tunari din Capitală a găzduit întîlnirea internațională de tir dintre țintașii de la I.E.F.S. București și Clubul sportiv „Zalka Mate" Budapesta. Trăgătorii bucureșteni, care au fost conduși după două zile de întreceri cu 14—13, au evoluat foarte bine în probele de duminică, la armă liberă 3x40 focuri, pistol precizie și pușcă cu aer comprimat (senioare și junioare) cîștigînd astfel întrecerea la un punctaj concludent: 21—15 (în septembrie, la Budapesta, au cîștigat tot bucureștenii).

Rezultatele, din cauza condițiilor atmosferice nefavorabile concursurilor de tir (vizibilitate redusă, vînt, ploaie și frig), au fost, în general, modeste

Iată cîștigătorii probelor de vineri și sîmbătă: *armă liberă calibru redus 60 f. culcat* — seniori: *R. Weinrich (I.E.F.S.) 579 p,* senioare: *Ioana Soare (I.E.F.S.) 583 p,* juniori: *P. Toth (Zalka Mate) 574 p; pistol calibru mare (30+30 f): Șt. Popa (I.E.F.S.) 557 p; pistol sport 60 f juniori: K. Takacs (Z. M.) 575 p; armă standard 3x20 f* — seniori: *D. Becea (I.E.F.S.) 554 p,* juniori: *I. Bukovszki (Z.M.) 550 p,* senioare: *Ioana Soare 555 p,* junioare: *Nora Vereș (Z.M.) 548 p; pistol viteză 60 f: Șt. Popa 586 p; pistol cu aer comprimat 40 f* — seniori: *Șt. Popa 364 p,* juniori: *I. Szallay (Z.M.) 371 p; pistol standard 60 f: L. Bencsik (Z.M.) 532 p.*

Duminică, în ultima zi a întrecerilor, s-au înregistrat următoarele rezultate: *pistol precizie 60 f: I. D. Ciobanu (I.E.F.S.)* 535 p, 2. N. Moisescu (I.E.F.S.) 526 p, 3. I. Szallay (Z.M.) 523 p; *armă liberă calibru redus 3x40 f:* 1. *D. Becea* 1119 p, 2. I. Oläriescu 1108 p, 3. M. Antal 1100 p (toți de la I.E.F.S.), *armă cu aer comprimat 40 f* — senioare: 1. *Edda Baia* 365 p, 2. Aurelia Chițu 353 p, 3. Ioana Soare 344 p (toate de la I.E.F.S.), junioare: 1. *Magda Borcea* (I.E.F.S.) 365 p, 2. Nora Vereș (Z.M.) 364 p.

Toma RABȘAN

CAMPIONATUL REPUBLICAN DE HOCHEI

În ziua a doua a campionatului de hochei pe gheață s-au întîlnit, duminică dimineața, **Agronomia Cluj** și **Avîntul Gheorghieni,** învinsele din partidele desfășurate sîmbătă. Resimțind evident eforturile depuse în ajun în întrecerea cu hocheiștii din Ciuc, avînd și un lot incomplet de jucători, dar primind și o replică neașteptat de dîrză, am putea spune chiar violentă, clujenii au fost nevoiți să facă apel la toate cunoștințele lor, la experiența evident superioară, pentru a se putea impune la capătul celor 60 de minute.

Partida, exceptînd primele minute, a fost foarte echilibrată, evoluția, în special a celor de la Avîntul, fiind cu totul alta decît cea din meciul cu Dinamo. Din păcate însă, multe, chiar foarte multe acțiuni au fost purtate pînă aproape de limita regulamentului sau chiar dincolo de ea, fapt care a impus arbitrilor să dicteze nu mai puțin de 39 de minute de penalizare, ceea ce, orice s-ar spune, este prea mult!

AGRONOMIA CLUJ-A-VÎNTUL GHEORGHIENI 5—2 (4—1, 0—1, 1—0).

Arbitri: Fl. Gubernu și C. Ștefănescu.

Marcatori: Gall, Ötvös, Texe, Borbath și Cozan II pentru Agronomia, Lenard II și Kemeneș pentru Avîntul.

Penalizări: Agronomia 23 minute, Avîntul 16 minute.

Astăzi își fac debutul în competiție formațiile **Steaua** și **I.P.G.G.** (se întîlnesc la ora 16) iar partida vedetă programează primul derby **Dinamo-Avîntul Miercurea Ciuc** (ora 18,30).

V. MIHAIL

Cursa de dirt-track de la Sibiu a revenit lui I. Bobîlneanu

SIBIU *18 (prin telefon, de la trimisul nostru).* Generosului și exigentului public sibian i s-a oferit duminică dimineață un spectacol antrenant și palpitant de către participanții la concursul republican de dirt-track, desfășurat în excelenta organizare a asociației sportive Voința din localitate.

Alergarea a VI-a i-a chemat la start pe Marinescu și Bobîlneanu — principalii pretendenți la șefia clasamentului. Marinescu pornește tare, talonat de Bobîlneanu, dar, cu toate eforturile depuse, sibianul nu-l mai poate ajunge și este obligat să treacă linia de sosire la „o roată" în urma lui Marinescu. În alergarea a XIII-a ei sînt din nou „față-n față" dar de data aceasta cîștigă detașat Bobîlneanu trecînd în favoarea sa locul cel mai înalt de pe podium.

Alături de ei s-au mai evidențiat I. Ioniță, I. Țichindelean, I. Gabel, R. Jurcă dintre avansați, precum și începătorii Al. Pîs și Al. Lăzărescu.

CLASAMENT: 1. I. Bobîlneanu (Voința Sibiu) 17 p, 2. *I. Ioniță* (Steaua) 15 p, 3. *I. Marinescu* (Metalul) 14 p, 4. I. Țichindelean (Voința Sibiu) 11 p, 5. I. Gabel (Voința Sibiu) 6 p, 6—7. R. Jurcă și Gh. Sora (ambii Metalul) 5 p, 8. Al. Pîs (Voința Sibiu) 4 p, 9. Al. Lăzărescu (U.V. Arad) 3 p, 10. M. Constantinescu (Steaua) 2 p.

I. DUMITRESCU

DISPUTE STRÎNSE ÎNTRE AUTOMOBILIȘTI ÎN CURSA DE COASTĂ DE PE MATEIAȘ

Se părea că vremea va pune mari probleme automobiliștilor în a treia și ultima etapă a campionatului național de viteză în coastă, disputată sîmbătă și duminică pe serpentinele dealului Mateiaș. După ninsoarea care a pudrat munții și lapovița care a transformat drumurile în patinoare, un soare strălucitor a făcut ca sîmbătă să fie nu numai o splendidă zi de toamnă, cu toată paleta ei strălucitoare, ci și una neașteptat de bună pentru antrenament. Este drept că, pe ici pe colo, traseul prezenta zone cu o fină peliculă de praf, alunecoasă, dar și acestea au fost curățate pînă la cursă. Antrenamentul de sîmbătă s-a desfășurat normal, doar clujeanul Borbely fiind nevoit să împrumute o mașină, a sa suferind o defecțiune la cutia de viteze. Au mai fost alarmați de mici defecțiuni mecanice Eugen Ionescu-Cristea și Florin Popescu, dar le-au putut remedia la timp. Cursa propriu-zisă a fost marcată de disputa strînsă din cea mai populată clasă (a III-a), unde Gh. Rotaru, Gh. Taffet și Nic. Tatu luptau cu șanse relativ egale pentru titlul de campioni. Pînă la urmă, la Mateiaș, a cîștigat Gh. Morasse, Rotaru asigurîndu-și locul al doilea și titlul de campion. Borbely a fost eliminat (de lipsa mașinii) din lupta pentru primul loc în clasa a IV-a, în rest a fost relativ liniște și favoriții au cîștigat. Iată rezultatele etapei a III-a: CLASAMENTUL GENERAL: 1. E. Ionescu-Cristea (R 8 Gordini) 3:30,1, 2. Aurel Puiu (R 8 G) 3:32,2, 3. C. Pescaru (R 8 G) 3:42,2, 4. Fl. Popescu (R 8 G) 3:44,2, 5. Gh. Morase (Dacia 1100 S) 3.38,8, 6. Gh. Rotaru (D 1100 S) 3:50,6. CLASA A II-A: 1. Marin Dumitrescu (Fiat 850 S) 3:56,6, 2. Udo Krasser (D K W 890) 4:07,9, 3. I. Ceapă (Fiat 850) 4:27,9. CLASA A III-A: 1. Gh. Morase (D 1100 S) 3:48,8, 2. Gh. Rotaru (D 1100 S) 3:50,6, 3. Gh. Taffet (D 1100 S) 3:57,9. CLASA A IV-A: 1. Aurel Puiu (R 8 G) 3:32,0, 2. Viorel Marin (D 1100 S) 3:51,3, 3. L. Borbely (D 1100 S) 3:55,4. CLASA A V-A: 1. E. Ionescu-Cristea (R 8 G) 3:30,1, 2. C. Pescaru (R 8 G) 3:42,2, 3. Fl. Popescu (R 8 G) 3:44,02.

În urma celor mai bune două rezultate obținute în cele trei etape au fost declarați campioni naționali de viteză în coastă pe anul 1970 următorii piloți: **EUGEN IONESCU-CRISTEA** (campion absolut și al clasei a V-a), **Aurel Puiu** (Cl. IV), **Gh. Rotaru** (cl. III) și **Marin Dumitrescu** (cl. II). Clasamentele complete ale campionatului le vom publica în ziarul de mîine.

Gh. EPURAN

AU FOST DESEMNAȚI CAMPIONII DE BOX AI CAPITALEI

Cu reuniunea de ieri (finală) din sala Casei de cultură a sectorului IV au luat sfîrșit întrecerile preliminare ale campionatului individual de box. Gala a fost inaugurată de boxerii categoriei semimuscă: **Șt. Băiatu** (C.P.M.B.) — **I. Mihăilescu** (Metalul). Încă de la primele schimburi, metalurgistul a atacat dezlănțuit, dar majoritatea loviturilor sale a întîlnit blocajul adversarului. În rundul doi Băiatu, sesizînd că Mihăilescu a consumat multă energie lovind în mănuși sau în gol a început să pumnească și, spre surprinderea generală, să-și pună în dificultate adversarul. În ultimele minute Mihăilescu a încercat ultima carte, dar o contră de dreapta a lui Băiatu i-a temperat zelul, trimițîndu-l totodată și la podea pentru 8 secunde. La „cocoș" am urmărit o altă dispută interesantă între colegii de club **Adrian Moraru** și **Răducanu Ivanciu,** ambii de la Metalul. Partida lor a fost deosebit de dură. Ivanciu a făcut tot ce era posibil pentru victorie, dar Moraru, mai tehnic și-a pus în funcțiune, cu regularitate, cunoscutele sale directe de stînga și a convins pe judecători să-i atribuie victoria în unanimitate. Ultimul meci interesant al reuniunii a pus față în față pe semiușorii **Cornel Hoduț** (Olimpia) și **Ștefan Stîngă** (Voința). După două reprize era foarte greu de prevăzut cine va obține victoria. În ultimele trei minute, însă, Hoduț a atacat dezlănțuit și-a pus de două ori K. D. adversarul și a obținut o clară victorie la puncte. În celelalte întîlniri nu s-a înregistrat nimic interesant. Iată rezultatele: **cat. muscă: T. Chirilă** (Dinamo) b. p. C. Dincă (Voința), **cat. pană:** Gh. Radu (Rapid) b. p. O. Gavrilă (Voința), **cat. ușoară:** M. Teofil (Voința) cîștigă fără adversar, **cat. semimijlocie:** C. Stan (Voința) înv. desc. III pe Șt. Dumitrescu (Semănătoarea), **cat. mijlocie mică:** N. Nicolae (Metalul) b. p. G. Grecu (Constructorul), **cat. mijlocie: I. Giurcă** (Dinamo) b. p. Fl. Gheorghiu (Semănătoarea), **cat. semigrea:** M. Dicu (Metalul) înv. ab. III N. Drăghici (Gr. Roșie), **cat. grea:** G. Lucian (Olimpia) cîștigă fără adversar.

Paul IOVAN

sportul în lume

CAMPIONATE NAȚIONALE DE FOTBAL

CE AU FĂCUT IERI ADVERSARELE ECHIPELOR NOASTRE DIN CUPELE EUROPENE

STEAUA ROȘIE EGALATĂ ÎN ULTIMUL MINUT

Steaua roșie, Belgrad, adversara echipei U.T.A. în meciul de miercuri din C.C.E., la Belgrad, a jucat duminică în campionatul Iugoslaviei la Banja Luca, cu formația locală Borac. După un joc dramatic, întîlnirea s-a încheiat la egalitate: 1—1. Geaici a deschis scorul în min. 14 și belgrădenii au condus pînă în ultimul minut de joc, cînd **Husici** a înscris golul egalizator pentru gazde. Steaua roșie a aliniat următoarea formație: **Duikovici Giorici, Krivocucea, Antonievici, Dojcinovski, Boghicevici, Novkovici, Ostoici, Filipovici, Acimovici, Geaici.**

Celelalte rezultate ale etapei a 10-a: **Voivodina Țervenka 2—0, Radnicki Nis — Maribor 2—1, Dinamo Zagreb — Sarajevo 2—1, O.F.K. Beograd — Celik 1—0, Sloboda — Olimpia Ljubljana 0—0, Radnicki Kraguevaț — Partizan Belgrad 0—2** și **Velej Mostar — F.C. Bor 2—0.**

Clasamentul primelor clasate:

1. Partizan	10	7	3	0	16—1	17
2. Velej	10	6	2	2	17—8	14

Steaua roșie ocupă locul 5 cu 11 puncte.

EINDHOVEN ÎNVINGĂTOARE CU 3—0 ÎN DEPLASARE

Echipa locală **P.S.V. Eindhoven** a jucat duminică la Breda cu echipa locală N.A.C. în cadrul campionatului Olandei. Viitoarea adversară a echipei Steaua în „Cupa cupelor" a jucat excelent și a cîștigat întîlnirea cu 3—0 (2—0). Conducerea clubului Eindhoven a cerut ca meciul să fie programat sîmbătă, dar clubul din Breda n-a acceptat propunerea.

Iată alte rezultate mai importante: Ajax Amsterdam—Sparta Rotterdam 2—2, A.D.O. Haga a învins în deplasare pe N.E.C cu 2—1, iar Feijenoord pe Volendamm cu 3—0 pe teren propriu. În clasament, după 9 etape conduce A.D.O. Haga cu 15 puncte, urmată de Feijenoord și Sparta Rotterdam cu cîte 14 p, P.S.V. Eindhoven cu 12 p și Ajax Amsterdam cu 11 p.

F.C. LIVERPOOL DISPUNE DE BURNLEY CU 3—0

În etapa de sîmbătă din campionatul Angliei s-au înregistrat cîteva scoruri categorice. Viitoarea adversară de miercuri a echipei Dinamo București, **F. C. Liverpool a învins net pe F.C. Burnley cu 3—0.** Campioana țării, Everton, a fost surclasată de Arsenal cu 4—0, iar în partida derby, Leeds United și Manchester United au terminat la egalitate: 2—2 (Bobby Charlton a înscris în acest joc cel de al 199-lea gol de cînd activează la Manchester United).

Alte rezultate: Blackpool — Huddersfield 2—2; Coventry — Nottingham Forest 2—0; Crystal Palace — West Bromwich Albion 3—0; Chelsea — Derby Country 2—1; Ipswich — Stoke 2—0; Manchester City — Southampton 1—1; West Ham United — Tottenham 2—2; Wolverhampton — Newcastle 3—2. În clasament conduce Leeds cu 20 p, urmată de Arsenal —18 p și Manchester City — 17 p, însă cu un joc mai puțin.

Noul antrenor al echipei U.R.S.S.

Selecționerul echipei de fotbal a U.R.S.S., Valentin Kacealin, și-a dat demisia din acest post. În locul său a fost numit V. NICOLAIEV, un fost internațional care a jucat multă vreme în echipa **ȚSKA Moscova.** Acesta și-a luat de mai mult timp postul în primire, alcătuind selecționata U.R.S.S., pentru viitoarele întîlniri internaționale. Într-un meci de verificare disputat la Teheran, echipa U.R.S.S. a învins cu 1—0 reprezentativa orașului. La 28 octombrie, la Moscova, echipa U.R.S.S. va susține o partidă amicală cu echipa Iugoslaviei.

Sancțiuni dictate de U.E.F.A.

Uniunea europeană de fotbal — U.E.F.A. — a anunțat că jucătorii **John Dempsey** (Chelsea), **Levent Enguineri** (Fenerbahce) și **Trifun Mihailovici** (Steaua roșie Belgrad) nu vor mai putea figura în echipele lor la viitoarele jocuri ale competițiilor europene, deoarece au fost eliminați de pe teren în întîlnirile precedente.

● **În campionatul european (echipe de tineret), la Ankara:** R.F.G. — Turcia 2—0 (0—0). Au înscris Häbler și Beichler.

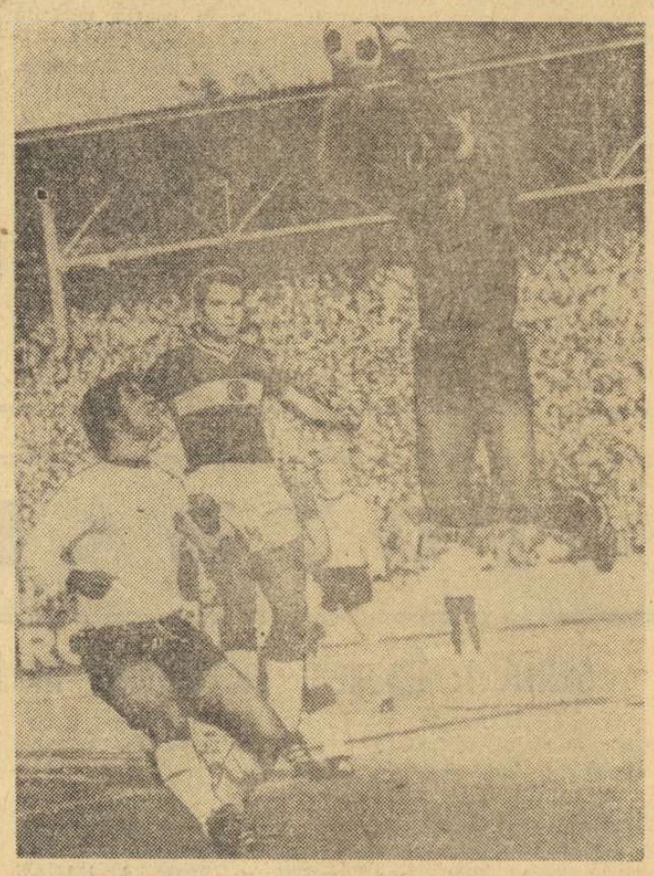

Un nou atac ratat de vest-germani. Müller în fața portarului Ali. În mijloc, fundașul turc Muzaffer. Față din meciul R.F.G. — Turcia (1—1) desfășurat sîmbătă la Köln.

Telefoto: A.P. — Agerpres

C. A. U. a întrecut Steaua, dar titlul va fi decis la masa verde!

(Urmare din pag. 1)

loturilor republicane și olimpice!

Așadar, va trebui să se mai aștepte cîtăva vreme pînă ce va fi comunicată o hotărîre la contestația depusă de clubul Steaua.

★

Dintre performerii zilei a doua a întrecerilor de pe stadionul Republicii vom nota din nou numele **Valeriei Bufanu** care a parcurs distanța de 100 mg în 13,2 s, pe cel al hurdlerului **Ion Burcă** (52,3 s pe 400 mg), al juniorului **Sandu Mitrofan** (22,0 s pe 200 m), și pe cel al fondistului **Ortvin Scheible** (14:31,0 pe 5 000 m).

Și acum cîștigătorii din cele două triunghiulare: **BĂRBAȚI 200 m:** Zamfirescu (Steaua) 22,2 — Mitrofan (S.S.A.) 22,0; **800 m:** Damaschin (Steaua) 1:53,6 (Gașpar — C.A.U. 1:53,6) — Zamfir (Rapid) 1:56,5; **5 000 m:** Marcu (Steaua) 14:36 6 — Scheible (Rapid) 14:31,0; **400 mg:** Burcă (CAU) 52,3 — Rățoi (Rapid) 53,5; **10 km marș:** Staicu (Steaua) 47:00,1 — Rînceanu (Rapid) 48,04,0; **lungime:** Corbu (Steaua) 7,40 (Lăzărescu — CAU 7,39) — Zaharia (Rapid) 7,37; **prăjină:** Astafei (Steaua) 4,20 — Grigore (Rapid) 4,00; **disc:** Sălăgeanu (Brașov) 52,62 — Iordan (S.S.A.) 39,80; **ciocan:** Popescu (C.A.U) 56,74 (Iaru — Steaua 56,34) — Pîrlea (S.S.A.) 51,42; **FEMEI: 200 m:** Angelescu (C.A.U.) 24,9 — Bădescu (Rapid) 25,1; **800 m:** Baciu (C.A.U.) 2:13,0 — Preoteasa (Rapid) 2:18,5; **100 mg:** Viscopoleanu (Steaua) 14,5 — Bufanu (Rapid) 13,2; **înălțime:** Munteanu (C.A.U.) 1,54 (Radu — Steaua 1,54) — Popescu (Rapid) 1,70; **greutate:** Sălăgean (Brașov) 15,51 — Ionescu (S.S.A.) 12,68; **suliță:** Prodan (C.A.U.) 50,38 — Dumitrescu (S.S.A.) 40,08; **4X100 m:** C.A.U. 48,5 — Rapid 49,8.

Clasamentele generale: **C.A.U. — STEAUA** 157—143 (89—103; F. 68—36), **C.A.U.-BRAȘOV** 203—75 (129—48; 74—27); **STEAUA—BRAȘOV** 183—83 (129—47; 54—35).

ATLEȚII DINAMOVIȘTI CÎȘTIGĂTORI LA CLUJ

CLUJ 18 (prin telefon, de la corespondentul nostru). — În ziua a doua a diviziei A de atletism (etapa a IV-a) desfășurată pe stadionul Municipal — pe un timp rece — la care au participat atleți de la Dinamo București, Metalul București și Cluj au cîștigat următorii: la 10 km marș: *Caraiosifoglu (Dinamo) 47:46,0*; ciocan: *Costache (Dinamo) 49,50 m*; 400 mg: *Denicioiu (Metalul) 55,5*; 200 m b: *Nemeș (Dinamo) 22,2*, 200 m f — *Marinescu (Dinamo) 26,3*; 800 m b: *Ungureanu (Dinamo) 1:53,5*; 800 m f: *Lincă (Metalul) 2:12,8*; 100 mg: *Vintilă (Dinamo) 14,6*; suliță f: *Stancu (Dinamo) 50,98*; lungime b: *Chiochină (Metalul) 6,25 m*; prăjină — *Pistalu (Dinamo) 4,00 m*; înălțime f: *Comșa (Cluj) 1,65 m*; disc b: *Eliseu (Dinamo) 43,29 m*; 5 000 m: *Cioca (Dinamo) 14:45,4*; 4x100 mf — *Cluj 52,2.*

La 3 km marș — *Caraiosifoglu (Dinamo) 12:30,0 — record național*, la 5 000 m juniori I — *Fl. Șandru (Metalul) 14:58,6 — record național de juniori I.*

Punctajul final: DINAMO — CLUJ *265—153 (f 85—68)* CLUJ — METALUL *222—170 (f 81—64)*, DINAMO — METALUL *258—139 (f 76—66).*

A. PALADE-URSU

Telex • Telex • Telex

BELGRAD 18 (Agerpres). — Partida derbi a rundei a 11-a din cadrul turneului internațional masculin de șah de la Vinkovci (Iugoslavia), disputată între marii maeștri Tigran Petrosian și Bent Larsen, s-a încheiat remiză. Același rezultat a fost consemnat și în partidele Taimanov-Hort, Parma-Velimirovici, Minici-Quinteros și Bronstein-Bertok. Minici l-a învins pe Ozanici, Gligorici pe Ledici, iar Szabo (cu piesele negre) a cîștigat la Tomici.

În clasament conduc Gligorici (Iugoslavia) și Taimanov (U.R.S.S.) — ambii cu cîte 8 puncte, urmați de Larsen (Danemarca) — 7½ puncte, Hort (Cehoslovacia) — 7 puncte, Petrosian (U.R.S.S.), Minici (Iugoslavia), Szabo (Ungaria) — 6½ puncte, etc.

■

Numeroși spectatori au urmărit la Olomouc (Cehoslovacia) întîlnirea internațională amicală de handbal dintre selecționatele feminine ale orașelor Praga și Berlin. La capătul unui joc extrem de disputat handbalistele cehoslovace au terminat învingătoare cu scorul de 8—7 (3—3).

■

În campionatul de hochei al U.R.S.S. formațiile favorite la titlu au obținut victorii concludente. **ȚSKA a dispus cu 10—1 (2—0, 6—0, 2—1) de Sibir Novosibirsk,** iar **Spartak Moscova a surclasat cu 8—3 (2—1, 1—1, 5—1) pe Traktor Celiabinsk.**

■

Echipa suedeză de polo pe apă „Ran" Malmoe și-a început turneul în Polonia jucînd la Szczecin cu formația locală Arkonia. Sportivii polonezi au obținut victoria cu scorul de 10—6 (1—1, 9—0, 5—3, 4—2).

■

În cadrul turneului internațional de tenis de la Bonn, **Rod Laver** l-a învins cu 7—5, 7—5 pe Cliff Drysdale, iar Tom Okker a dispus cu 7—5, 1—6, 7—5 de Andres Gimeno.

■

La Copenhaga s-a disputat primul meci dintre echipa locală K.S.F și formația Ujpest Dozsa Budapesta, contînd pentru primul tur al „Cupei campionilor europeni" la hochei pe gheață. Oaspeții au obținut victoria cu scorul de 7—3 (2—0, 1—2, 4—1).

■

În urma unor incidente petrecute la sfîrșitul campionatelor europene de natație de la Barcelona, comisia de disciplină din cadrul Federației iugoslave de specialitate a luat o serie de măsuri drastice.

Astfel, Karlo Stipanici, portarul echipei naționale de polo, a fost suspendat pe timp de 6 luni. Ronald Lopatni pe timp de 4 luni. Suspendări pe timp de 4 luni, cu interdicția de a conduce echipele respective, au fost dictate și împotriva lui Zlatko Simenc și Vladimir Orlici, antrenori.

CUPLUL ȚIRIAC—ZEDNIK ÎNVINGĂTOR LA EDINBURG

EDINBURG 18 **(Agerpres).** — La Edinburg s-au disputat primele finale ale turneului internațional de tenis pentru „Cupa Dewar". Printre învingători se numără și tenismanul român Ion Țiriac care a făcut pereche cu cehoslovacul Vladimir Zednik. În finală, cuplul Țiriac—Zednik a întrecut cu 6—4, 9—7 perechea Tom Gorman (S.UA.) — John Alexander (Australia).

Proba de simplu masculin s-a încheiat cu victoria americanului Tom Gorman, învingător cu 6—2, 6—0 în fața englezului John Paish.

Redacția și administrația: str. Vasile Conta nr. 16 | telefoane: centrală 11 10 05, secția corespondenți 11 51 09, interurban 72 și 286; telex: sportrom buc. 180. Tiparul: I. P. „Informația", București 40368

PROLETARI DIN TOATE ȚĂRILE, UNIȚI-VĂ!

sportul

ZIAR AL CONSILIULUI NAȚIONAL PENTRU EDUCAȚIE FIZICĂ ȘI SPORT

ANUL XXVI — NR. 1058 (6492) 4 PAGINI 30 BANI Marți 20 octombrie 1970

MIERCURI, ÎN CUPELE EUROPENE LA FOTBAL

La Belgrad: STEAUA ROȘIE-U. T. A.

La Eindhoven: PSV-STEAUA

La Liverpool: F. C. LIVERPOOL-DINAMO

Citiți în pagina a 4-a relatările trimișilor noștri speciali

Echipele României la mondialele de gimnastică

În urma consultărilor ce au avut loc între conducerea federației de specialitate și antrenorii care s-au ocupat de pregătirea loturilor de gimnastică, au fost stabilite echipele care ne vor reprezenta la campionatele mondiale de la Ljubljana: **Elena Ceampelea, Rodica Apăteanu, Alina Goreac, Olga Ștefan, Elisabeta Turcu, Paula Ioan și Felicia Dornea (feminin); Mircea Gheorghiu, Gheorghe Păunescu, Petre Mihaiuc, Dan Grecu, Gheorghe Tohăneanu, Nicolae Achim, Nicolae Oprescu (masculin).**

Cele două echipe, conduse de tovarășa Elena Poparad, președinta F.R.G., au plecat luni dimineață spre Ljubljana.

PREDEALUL — un St. Moritz al României!

Predealul este una din cetățelele triunghiului geografic al schiului Sinaia — Predeal — Poiana. Și cu toate că aici practica acestui sport este relativ mai recentă în comparație cu istoria celorlalte două orașe montane, Predealului le-a depășit în ceea ce privește populareа pistelor, numărul de metri pătrați de pîrtie asigurați fiecărui schior. Explicația acestei concentrări rezidă în apropierea imediată a pîrtiilor și cabanelor față de stația C.F.R. și de șoseaua națională, în capacitatea crescută de deservire a mijloacelor mecanice de urcare, în gradarea valorică a pîrtiilor accesibile oricăror categorii de schiori și — de ce să n-o spunem? — amabilității personalului de la telefericе și de la cabane care, literalmente, este la dispoziția publicului, ziua de schi fiind, ca în agricultură, ziua lumină și, adesеori, prelungită tîrziu sub beneficiul instalației moderne de iluminare a pîrtiei. De aceea Predealul aspiră la fiecare sfîrșit de săptămînă tot ceea ce Bucureștiul și Ploieștiul sportiv trimite spre aer, soare și lumină, reunind sub zodia schiului MII ȘI MII DE SIMPATIZANȚI. Dintre toate stațiunile de sporturi de iarnă, Predealul se apropie cel mai mult de stațiunile model din Alpi, de noțiunea ideală sub raportul funcționalității și operativității. De ce? Pentru că se adaptează, se transformă permanent dovedind o mare mobilitate economică, o extinsă capacitate organizatorică. Chiar și în acest an, de pildă, preluînd ideea unor pîrtii de școală și de agrement în apropierea hotelurilor, s-au amenajat astfel de terenuri iluminate, dotate cu teleschiuri portabile la hotelul Vîmă și la vila Robinson de către întreprinderea economică a orașului Predeal. Este posibil ca și alte terenuri școală cu tradiție (Veștea) sau cel din fața cabanei Secuilor să fie utilate cu teleschiuri.

Toate mijloacele mecanice care deservesc complexul de pîrtii Clăbucet au fost revizuite și pregătite pentru noul sezon. Pîrtiile, în stare acceptabilă, așteaptă ultimele finisări: nivelarea șanțurilor săpate de ploi, cosirea vegetației crescute peste vară, curățirea de pietre și lemne aduse de apele torențiale.

Mihai BÎRA

(Continuare în pag. a 2-a)

ZIUA DE SCHI — ZIUA LUMINĂ ● TERENURI ILUMINATE ȘI DOTATE CU TELESCHIURI PORTABILE ● REVIZII... ȘI PREGĂTIRI ● DESCONGESTIONARE

Alb și negru... pe pîrtia Clăbucetului.

LA CAPĂTUL UNUI JOC DRAMATIC

Dinamo și Steaua au terminat nedecis (2-2) la polo

Sorții au vrut ca cele două pretendente la titlul național, Steaua și Dinamo să se întîlnească chiar din primul joc al turneului final. Și spectatorii prezenți aseară în piscina Floreasca nu se pot plînge de aperitivul delicios servit în această săptămînă a polo-ului.

Cele două puternice teamuri ne-au oferit o întrecere care poate întruni toate superlativele: ritm alert, cu acțiuni debordante de la o poartă la alta, faze de mare spectacol și un rezultat — spre împăcarea ambelor tabere — perfect egal: 2—2 (1—0, 0—1, 1—0, 0—1).

Jocul a început în nota de dominare a dinamoviștilor; pe rînd, Blajec și Kroner încearcă vigilența lui Cheța, dar apărătorul butului stelist este la post. Apoi, a fost rîndul militarilor să atace puternic și mingea expediată de Dinu Popescu s-a oprit în bară. Cîteva secunde mai tîrziu, același Popescu (primind o pasă foarte bună de la Szabo) este pe punctul de a scăpa singur, și dinamoviștii nu-l pot opri decît prin fault. **Lovitura de la 4 m a fost transformată precis de Szabo și 1—0 pentru Steaua.** Finalul reprizei îi găsește pe dinamoviști cu avantaj numeric.

În cel de al doilea „sfert",

Adrian VASILIU

(Continuare în pag. a 4-a)

Szabo (*cu fața*) și Kroner, *doi dintre cei mai tehnici jucători din țară, în luptă pentru balon. Imagine din jocul Steaua — Dinamo.*

LA TEMELIA TRADIȚIEI, CU PILONII PASIUNII

Sportul bistrițean își construiește casă nouă

Orașul Bistrița, reședință a județului cu același nume. La sediul C.J.E.F.S., edificiu elegant, amplasat în interiorul frumoasei baze sportive Progresul, am avut prilejul să stăm de vorbă cu tovarășii Gheorghe Băloi — președinte al C.J.E.F.S. și cu Constantin Sănduță — vicepreședinte al aceleiași instituții. Apoi, am avut drept interlocutori pe cîțiva dintre tovarășii care conduc și coordonează activitatea sportivă din județ: Grigore Leșan, șeful secției sport-turism și pregătire militară din Comitetul județean U.T.C. și Simion Avram — membru în Biroul executiv al Consiliului județean al sindicatelor cu probleme de sport. Ne-a însoțit Ion Toma, corespondentul ziarului „Sportul" pentru județul Bistrița-Năsăud.

În urma discuțiilor purtate cu gazdele noastre, ne-am notat o serie de probleme referitoare la sportul bistrițean.

O STRAVECHE TRADIȚIE

Tradiția sportivă a județului Bistrița-Năsăud, pierdută undeva prin jurul anilor 1848-1850, dispune și astăzi de documente (fotografii, afișe, programe și chiar echipament) care atestă existența sportului pe aceste meleaguri încă din vremuri de demult. De altfel, vicepreședintele C.J.E.F.S., prof. Constantin Sănduță, conduce un colectiv de vechi pasionați ce și-au propus să alcătuiască o monografie a sportului bistrițean.

O dată cu noua împărțire administrativă, Bistrița a ieșit din „eclipsa" Clujului, sprijinindu-se, din ce în ce mai temeinic, pe forțele proprii și în problema activității sportive. În ultimii doi ani, corespunzător noii situații, rezultatele în această direcție s-au concretizat prin promovarea a 6 echipe de fotbal, volei și handbal în diviziile B, C și juniori. De altfel, numărul echipelor divizionare se ridică acum la 12, iar pentru anul viitor se scontează promovarea a încă două formații (fotbal și handbal) în campionatele divizionare.

Horia ALEXANDRESCU

(Continuare în pag. a 2-a)

În prima etapă a campionatului de motocros, prea puțini concurenți...

Etapa inaugurală a campionatului republican de motocros desfășurată duminică la Brașov, a reunit 27 alergători la cele trei probe care au figurat în program. Numărul redus de participanți este urmarea firească a lipsei de preocupare, la toate nivelele, pentru dezvoltarea acestei ramuri.

Revenind la primele întreceri ale celei mai importante competiții interne, trebuie să spunem că alergătorul nostru nr. 1, **Ștefan Chițu,** nu mai are adversari pe măsura sa la proba de 250 cmc, deoarece **Aurel Ionescu** și **Cristian Dovids** au trecut, peste noapte, la clasa 500 cmc, din calcule de club. Prin urmare, cursa cincisutiștilor, la startul căreia s-au mai aliniat campionul țării — **Petre Paxino,** experimentatul **Otto Stefani** și alți alergători cunoscuți a constituit capul de afiș al primei etape. **A învins Cristian Dovids.**

CLASAMENTELE: **250 cmc** — 1. Șt. Chițu (Steaua) 8 p, 2. Fr. Sinte (St. r. Brașov) 6 p, 3. A. Crisbay (St. r. Bv.) 4 p, 4. M. Banu (Steaua) 3 p, 5. C. Marin (Poiana Cîmpina) 2 p; **500 cmc:** 1. Cr. Dovids (Met. Buc) 8 p, 2. A. Ionescu (Steaua) 6 p, 3. Fl. Ștefan (Loc. Ploiești) 4 p, 4. P. Lucaci (St. r. Bv.) 3 p, 5. Tr. Moașa (St. r. Bv.) 2 p, 6. P. Paxino (Met. Buc.) 1 p; **tineret:** 1. N. Murgoci (Steaua) 8 p, 2. A. Benedek (St. r. Bv.) 6 p, 3. P. Popescu (Met. Buc.) 4 p.

IARNA BATE LA UȘĂ, CALENDARUL SPORTIV E GATA!

● Bogată activitate internă ● Campionate mondiale și europene, Jocuri balcanice și multe altele în 1971 ● Clasament asemănător Cupei Mondiale ● În sfîrșit insigna „Fulgul de zăpadă" ● Control și exigență sporite

Recent, au avut loc la Predeal și Brașov două ședințe ale Biroului federației române de schi-bob, organizate cu scopul definitivării calendarului intern și internațional pe anul 1971, aprobării loturilor naționale propuse de colegiile centrale de antrenori, discutării regulamentelor competițiilor și propunerilor pentru remanierea structurii colegiilor centrale de antrenori.

(Continuare în pag. a 2-a)

SĂPTĂMÎNA JOCURILOR DE IARNĂ ÎNTRE 7 ȘI 14 FEBRUARIE 1971

Organizatorii J.O. de iarnă din 1972 au anunțat că întrecerile Săptămînii internaționale a Jocurilor de iarnă vor avea loc la Sapporo între 7 și 14 februarie 1971.

Ultima verificare a reprezentativei de rugby înaintea partidei cu Italia

Marți după-amiază, începînd de la ora 16, lotul reprezentativ de rugby, care se pregătește pentru meciul cu Italia din cadrul „Cupei Națiunilor" (25 octombrie, Rovigo) va susține un ultim test. Partenera, formația de divizie B, Sportul studențesc. Loc de desfășurare, stadionul Tineretului.

Astăzi, de la ora 16, în Aula B.C.U.:

Începe finala șahiștilor

Principala competiție șahistă internă, FINALA CAMPIONATULUI NAȚIONAL MASCULIN, începe astăzi, la ora 16, în Aula Bibliotecii Centrale Universitare. Își vor disputa titlul 21 de concurenți.

Cu puține excepții, figurează pe tabelă cei mai valoroși jucători ai țării, turneul reunind **un mare maestru internațional, doi maeștri internaționali, 11 maeștri și 7 candidați de maeștri.**

Majoritatea pronosticurilor converg desigur către cei trei fruntași ai șahului românesc, VICTOR CIOCÂLTEA, deținătorul titlului, FLORIN GHEORGHIU, autorul recordului de victorii în competiție, THEODOR GHIȚESCU, care a fost și el campion, aflîndu-se totdeauna în preajma fruntașilor.

Dar, lupta sportivă nu poate fi apreciată doar prin prisma clasificărilor oficiale, teoretice. Fiindcă practic, titlul a fost nu odată amenințat de jucători care nu poartă încă trese internaționale pe epoleți. Ne gîndim la **Mircea Pavlov,** marele -ne dreptățit al calificării olimpice, **Em. Reicher,** ajuns la 40 de ani veteranul finalei, **Emil Ungureanu,** capabil de mobilizare maximă în momentele decisive, **Șerban Neamțu,** aflat într-o formă excelentă, **Traian Stanciu** (dacă va scăpa de cronica sa boală a crizei de timp) și alții. Clou-ul finalei îl constituie prezența a șase debutanți (!), ceea ce complică și dă culoare nouă vechii întreceri.

Astăzi dimineață are loc tragerea la sorți. După amiază, pornesc ceasurile de control!

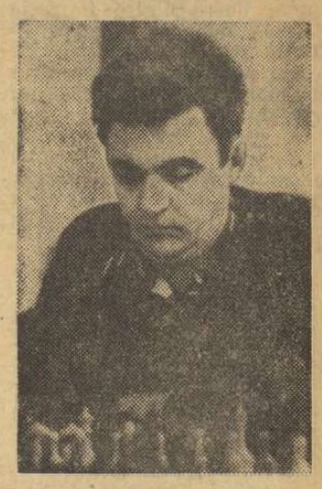

Campionul țării, VICTOR CIOCÂLTEA, *își pune din nou titlul în joc*

Partide disputate în întrecerea hocheiștilor

Intrat pe făgașul unei dispute echilibrate — mai ales după apriga confruntare dintre Agronomia Cluj și Avîntul M. Ciuc — campionatul național de hochei pe gheață a oferit spectatorilor și ieri după amiază partide interesante, în care formațiile învingătoare s-au impus greu, mult mai greu decît ar putea să o exprime scorurile finale.

Cuplajul a avut programat în deschidere meciul dintre echipele STEAUA și I.P.G.G. Cu un an în urmă această întîlnire constituia, poate, o simplă formalitate pentru hocheiștii formației noastre campioane, singura problemă fiind doar diferența de scor cu care ei învingeau. Acum, chiar dacă pînă la urmă Steaua a obținut o victorie destul de concludentă, pe gheață lucrurile nu s-au petrecut chiar așa de ușor.

Hotărîți să-și vîndă scump pielea, tinerii jucători de la I.P.G.G. au făcut o mare risipă de energie, încercînd în acest fel să suplinească handicapul de valoare tehnică și tactică față de adversarii lor. Într-o mare parte din timp ei au reușit acest lucru, menținînd rezultatul atins și prin forma bună a portarului Neteda. Adică, mai precis, atunci cînd au luptat cu mijloace regulamentare, folosind destul de bine calitățile lor fizice, de necontestat. Dar, uneori ei au... căzut în „gura păcatului" și trecînd dincolo de limitele admise în hochei au fost penalizați cu eliminări, care — de cele mai multe ori — nu au răs mas fără urmări pe tabela de marcaj.

Din toate acestea se poate lesne trage concluzia că întîlnirea a fost destul de animată, furnizînd faze palpitante și, în plus, dîndu-ne prilejul să apreciem perspectivele unor tineri hocheiști din ambele echipe. Este de subliniat în acest sens că și Steaua a prezentat — și a

Călin ANTONESCU

(Continuare în pag. a 4-a)

STEAUA — I.P.G.G. 1—1 (1—0, 2—1, 4—0)

Arbitri: C. Ștefănescu și Al. Mureșan.

Marcatori: Varga și Gheorghiu (cîte 2), Ștefanov, G. Szabo și P. Sgincă pentru Steaua, respectiv, Vlad II.

Penalizări: Steaua 8 minute, I.P.G.G. 8 minute

DINAMO — AVÎNTUL M. CIUC 5—2 (1—1, 3—1, 1—0)

Arbitri: Fl. Gubernu și M. Presneanu

Marcatori: Boldescu, Mihăilescu, Tureanu, Florescu, Pană pentru Dinamo, Baka și Tamaș pentru Avîntul

Penalizări: Dinamo 4 minute, Avîntul 4 minute.

Atac al dinamoviștilor la poarta hocheiștilor din Miercurea Ciuc.

Foto: DRAGOȘ NEAGU

CURS DE PERFECȚIONARE PENTRU ARBITRII DE HOCHEI

Între 23 și 26 octombrie va avea loc, sub auspiciile „Centrului 23 August", un curs de perfecționare pentru arbitrii divizionari de hochei. Pe lîngă expunerile teoretice, predate de cei mai experimentați „cavaleri ai fluierului" din acest sport cu un regulament foarte complicat, au fost prevăzute lecții practice, precum și urmărirea arbitrajelor la cîteva partide din primul tur al campionatului național.

Blocnotes

Fără a lua încă proporții electronice sau cibernetice, tehnologia predării în școli s-a adaptat repede progresului științific. Limbile se învață și se perfecționează în cabine individuale, cu benzi de magnetofon sau discuri. Diverse materii se însușesc mai bine cu ajutorul aparatelor de proiecție montate pe catedră.

Și în timp ce uimitoarele mijloace audiovizuale cuceresc clasele (fără a mai vorbi de irupția tehnicii pînă și în bucătăriile gospodinelor), educația fizică se predă tot cu... „ghemuit, luat l"

VICTOR BANCIULESCU

STAGIUNEA MAEȘTRILOR

Stagiunea șahistă se deschide astăzi, ridicînd cortina în fața celor 21 de tablouri care vor alcătui finala campionatului național 1970—1971. Spre satisfacția iubitorilor acestui joc, turneul chemat să desemneze pe liderul eșichierului românesc se anunță ca niciodată mai disputat, mai aprig și mai interesant. Primenirea masivă de nume, pe care au săvîrșit-o etapele eliminatorii, amestecul de generații, lărgirea considerabilă a reprezentării geografice în competiție, toate acestea sînt lucruri îmbucurătoare, capabile să dea impuls mișcării șahiste autohtone și să determine noi sinteze de calitate.

Finala demonstrează, încă înainte de a începe, cîteva adevăruri demne să fie luate în considerație. Primul, ignorat altădată, ar fi acela care investește campionatul țării (ca noțiune și simbol) drept **întrecerea principală, de bază,** către care trebuie să tindă un sportiv. N-au fost rare cazurile (și sînt multe sporturile din care s-ar putea alege exemplele) cînd asemenea competiții se demonetizau prin absența de la ele a vîrfurilor, aflate în concursuri peste hotare sau în plină perioadă de pregătire pentru ele.

Este bine că, învățîndu-se din experiența tristă a soluțiilor echivoce sau de compromis, campionatele naționale și-au recăpătat roba solemnă a judecătorului absolut în stabilirea criteriilor de valoare și de selecție pentru echipele reprezentative.

Turneul demonstrează, de asemenea, fără drept de tăgadă, cît de nocivă a fost mentalitatea valorilor preconcepute și senatorismului de drept.

De data aceasta, atît în ceea ce privește campionatul, cît și alcătuirea echipei olimpice, federația merită o strîngere de mînă pentru intransigența demonstrată. Șahul românesc nu va avea decît de cîștigat dacă se va persevera pe această cale.

În sfîrșit, nu putem să nu readucem în discuție situația materială precară a disciplinei, într-un contrast flagrant cu popularitatea ei, cu sutele de mii de adepți pe care îi reunește în jurul aceleiași pasiuni. S-a decolorat de mult cerneala apelurilor făcute în favoarea unui **Club central,** cum există în majoritatea marilor capitale europene, pentru **revitalizarea unor centre de tradiție,** în sprijinul **proliferării șahului în școală,** chiar dacă el nu va fi un obiect de studiu, cum se întîmplă în Uniunea Sovietică, Iugoslavia, Olanda, Anglia sau Argentina. Și încă multe altele...

Dar, astăzi este un moment festiv și n-am vrea să-l înnourăm sau să stricăm buna dispoziție generală, nealterată încă de dansul capricios al punctelor.

Să urăm, deci, succes celor care încep superba încleștare a minții, tacticii și rezistenței!...

Valeriu CHIOSE

Din amfiteatru—pe stadion

Onorantă pentru toți slujitorii sportului misiunea de explicare și largă răspîndire a ideii de mișcare în aer liber, de practicare a exercițiilor fizice sau a diferitelor discipline, solicită — firesc — competență și pasiune, acțiuni ferme, eficiente, dar și neîntrerupte căutări.

Ziarul nostru a consemnat la loc de cinste numeroasele măsuri elaborate în ultima vreme, după temeinice dezbateri, de CNEFS, ca și de organizațiile de masă, ministere sau departamente cu atribuții de răspundere în domeniul educației fizice și sportului. Dar, oricît de valoroase ar fi, acțiunile centrale nu pot acoperi ele singure cerințele mereu crescute de apropiere a cetățenilor, a întregului tineret, de practicare sistematică a exercițiilor fizice și sportului. Este nevoie pentru aceasta de o preocupare și de un efort general, în care **inițiativa locală — în fiecare județ, municipiu, oraș, sat — a devenit, unanim recunoscut, factorul principal.** Ne-am propus de aceea să consemnăm — sugerînd totodată, **GENERALIZAREA** — asemenea inițiative izvorîte din înțelegerea și responsabilitatea cu care începe să fie privită sarcina dezvoltării necontenite a sportului de masă.

Pentru astăzi, pe „agenda inițiativelor" notăm deschiderea cursului de **SĂNĂTATE, SPORT ȘI RECREARE, organizat în cadrul Universității populare Timișoara, în colaborare cu CJEFS Timiș — Centrul de Studii și Documentare.** Noutatea nu constă în includerea tematicii sportive în programul Universității populare (punct cîștigat în multe din principalele centre) ci în **îmbinarea lecțiilor teoretice cu cele PRACTICE.** Iată o idee excelentă care poate deveni o formă de maximă eficiență în atragerea a numeroși cetățeni de diferite vîrste în practicarea exercițiilor fizice și sportului. După vizita medicală obligatorie (din nou un cîștig real) cursanții sînt îndrumați, în cadrul lecțiilor practice, spre sporturile **PREFERATE: baschet, volei, handbal, judo, gimnastică modernă, spre culturism sau yoga.** Sîntem informați că ideea a stîrnit un interes major la Timișoara. Cu atît mai mult cu cît ingenioșii organizatori s-au îngrijit nu numai de larga **POPULARIZARE** a inițiativei, ci și de **PREGĂTIREA** condițiilor de bază pentru reușita ei. Este vorba, mai ales, de **repartizarea unui număr corespunzător de ore la cele mai moderne baze sportive timișorene și de angrenarea unor specialiști cu verificate potențe.** Așadar, tot ceea ce este necesar pentru ca la încheierea cursurilor să poată fi consemnate succese remarcabile.

Ne-ar bucura să aflăm că și în alte municipii drumul din amfiteatrul Universităților populare începe să ducă, la fel ca în Timișoara, spre stadioane și sălile de sport.

Dan GÂRLEȘTEANU

— HANDBAL —

TUR DE ORIZONT ÎN DIVIZIA B

Duminică, în cadrul celei de a VIII-a etape a campionatului republican de handbal divizia B, s-au înregistrat următoarele rezultate:

MASCULIN, **seria I:** Tractorul Brașov — Rafinorul Ploiești 11—15 (5—7); Știința Bacău — A.S.A. Tg. Mureș 13—9 (7—6), Agronomia Iași — Chimia Făgăraș 17—22 (14—10), Relon Săvinești — Trotușul Gh. Gheorghiu-Dej 10—11 (5—5), Medicina Tg. Mureș — Ind. sîrmei Buzău 10—6 (3—3); seria a II-a: A.S.A. **SIBIU — MINAUR BAIA MARE** 19—18 (9—12). Meciul, deosebit de echilibrat, a fost dominat, în permanență, de către oaspeții care au prestat un joc în viteză cu multe acțiuni penetrante. Și totuși, în ultimul minut de joc, echipa gazdă beneficiază (la scorul de 18—18) de o lovitură de la 7 m și prin transformarea ei obține o victorie nesperată. (**I. IONESCU** — coresp.)

Metalul Copșa Mică — Tehnometal Timișoara 18—9 (6—5), Timișul Lugoj — Textila Cisnădie 20—14 (8—4), C.S.M. Reșița — Independența Sibiu 17—19 (8—8), Universitatea Craiova — Gloria Arad 9—9 (6—4).

FEMININ, seria I: **CONSTRUCTORUL BUCUREȘTI — UNIVERSITATEA IAȘI 10—11 (6—4)!** Cele care au inițiativa și domină sînt jucătoarele echipei gazdă. În vervă deosebită în prima parte a meciului și, cu un portar foarte inspirat (Petruța Badea) ele reușesc la pauză să obțină un prețios avantaj de două goluri. Nici în repriza secundă jocul nu are o altă înfățișare, bucureștencele dominînd în continuare. Experiența își va spune însă cuvîntul, studentele din Iași reușind în ultimele două minute de joc să egaleze (10—10) și să înscrie golul victoriei, obținînd in extremis cele două puncte pe care scontau că le vor lua mult mai ușor! Principalele realizatoare: Cîrjaliu (6) — Constructorul, respectiv Agafescu (4) — „U". (a. h.)

Știința Bacău — Rapid 7—22 (5—9), Chimia Buzău — Progresul 7—16 (3—6), Spartac Ploiești — Voința București 8—15 (5—9), Comerțul Constanța — Voința Rădăuți 12—9 (6—5); **seria a II-a:** Chimia Făgăraș — Universitatea Cluj 8—15 (5—9), Univ. II Timișoara — Sparta Mediaș 17—11 (7—2), Constructorul Baia Mare — Chimia Victoria 13—8 (8—3) Oltul Sf. Gheorghe — Voința Sighișoara 6—7 (4—2), Dermagant Tg. Mureș — Jiul Petroșani 8—7 (5—2).

CLASAMENTE

MASCULIN

SERIA I

1. Rafinorul	8	6	0	2	144—119	12
2. Trotușul	8	6	0	2	119— 97	12
3. ASA Tg. M.	8	5	0	3	150—129	10
4. Relon	8	5	0	3	138—129	10
5. Tractorul	8	5	0	3	128—122	10
6. Chimia	8	5	0	3	121—116	10
7. Agronomia	8	3	0	5	138—150	6
8. Știința Bacău	8	2	1	5	93—114	5
9. Med. Tg. M.	8	1	1	6	87—109	3
10. Ind. s. Bz.	8	1	0	7	108—141	2

SERIA a II-a

1. Independența	8	7	0	1	147—106	14
2. C.S.M. Reșița	8	5	0	3	143—121	10
3. Timișul Lugoj	8	5	0	3	132—126	10
4. Minaur B.M.	8	4	1	3	140—108	9
5. „U" Craiova	8	4	1	3	127—126	9
6. Textila Cisnădie	8	4	0	4	121—119	8
7. Gloria Arad	8	3	2	3	108—148	8
8. Met. C. Mică	8	2	1	5	105—120	5
9. ASA Sibiu	8	2	0	6	115—140	4
10. Tehnometal	8	1	1	6	97—121	3

FEMININ

SERIA I

1. Rapid	8	8	0	0	134— 64	16
2. „U" Iași	8	6	1	1	108— 84	13
3. Progresul	8	6	0	2	122— 84	12
4. Voința Buc.	8	3	3	2	74— 70	9
5. Chimia Buzău	8	4	0	4	71— 78	8
6. Constr. Buc.	8	2	2	4	68— 84	6
7. Comerțul Constanța	8	3	0	5	59— 77	6
8. Știința Bacău	8	1	2	5	52— 76	4
9. Spartac Pl.	8	1	1	6	73—113	3
10. Voința Rdț.	8	1	1	6	77—108	3

SERIA a II-a

1. „U" Cluj	8	8	0	0	120—73	16
2. Dermagant	8	6	0	2	71—63	12
3—4. Voința Sigh.	8	5	0	3	87—75	10
3—4 Univ. II Tim.	8	5	0	3	95—83	10
5. Jiul	8	4	0	4	88—81	8
6. Constructorul Baia Mare	8	4	0	4	77—79	8
7. Sparta Med.	8	3	0	5	81—92	6
8. Oltul Sf. Gh.	8	2	0	6	71—89	4
9. Chimia Făg.	8	2	0	6	64—94	4
10. Chim. Vict.	8	1	0	7	74—99	2

— AUTOMOBILISM —

E.I. CRISTEA, A. PUIU, GH. ROTARU ȘI M. DUMITRESCU — CAMPIONI NAȚIONALI DE VITEZĂ ÎN COASTĂ

S-a încheiat și al doilea campionat național al automobiliștilor, cel de viteză în coastă. În ansamblu el a constituit un succes, iar pe plan tehnic a dat naștere unei întreceri strînse care a avut darul să ne edifice asupra valorii actuale a piloților noștri în această specialitate. Desigur, fiecare întrecere ierarhizează, dar în automobilism unde în afară de calitățile piloților intră în joc — cu o pondere ce nu poate fi neglijată — valoarea mașinii, adeseori ordinea unui clasament nu este concludentă.

Spre a exemplifica, este suficient să amintim că varietatea mașinilor (ca marcă și putere) a făcut ca anul trecut să fie discutată valoarea de piloți a unora dintre campioni. Faptul că anul acesta o bună parte din cei mai buni piloți au concurat doar pe două tipuri de mașini (Renault 8 Gordini și Dacia 1100 S), a făcut să existe o egalitate de material, clasamentele reflectînd mai fidel valoarea intrinsecă a piloților.

Iată cum arată acest clasament pe anul 1970 alcătuit pe baza celor mai bune două rezultate obținute în cele trei curse:

1. Eugen Ionescu Cristea (R 8 G) 2 p; 2. Aurel Puiu (R 8 G) 4 p; 3. Z. Borbely (R 8 G) 6 p; 4. Florin Popescu (R 8 G) 7 p; 5. C-tin. Pescaru (R 8 G) 8 p; 6. Gh. Rotaru (D. 1100 S) 10 p; 7. Gh. Taffet (D. 1100 S) 15 p; 8. Viorel Marin (D. 1100 S) 15 p; 9. Nic. Tatu (D. 1100 S) 16 p; 10. Gh. Morasse (D. 1100 S) 16 p.

Ce ne spune acest clasament? În primul rînd că *Eugen Ionescu-Cristea*, cel mai tînăr pilot din cei ce au condus R 8 Gordini, a făcut un salt de valoare care îl situează astăzi în fruntea celor mai buni. De altfel el a cîștigat toate cele trei curse de coastă cu suficientă diferență pentru a nu i se putea contesta locul ocupat. Îl urmează Aurel Puiu, care rămîne o valoare certă și care de asemenea a fost cu puțin, dar constant, peste ceilalți concurenți. Următorii piloți (care au concurat pe Renault 8 Gordini) pot fi socotiți egali ca valoare, ei schimbîndu-și ordinea de la o cursă la alta. Ei sînt de asemenea valori certe și — în ciuda vîrstei, sau tocmai datorită ei — vor bloca prin experiență încă un an-doi drumul celor mai tineri spre primele rînduri.

Urmează în clasament la distanțe apropiate (cu excepția lui Gh. Rotaru) un grup de piloți care au concurat pe Dacia 1100 și care s-au detașat clar anul acesta dovedind o creștere îmbucurătoare. Lor li se adaugă: Gologan, H. Graef, Zoltan Tomay I. Drăgoi, Fl. Morasse și Z. Moldovan.

Iată acum și clasamentele pe clase ale campionatului național de viteză în coastă.

CLASA A 2-A: 1. Marin Dumitrescu (FIAT 850 S) 2 p; 2. Udo Krasser (D.K.W. 890) 4 p; 3. I. Ceapă (FIAT 850) 6 p; **CLASA A 3-A: 1. Gh. Rotaru** (D. 1100 S) 3 p; 2. Gh. Taffet (D. 1100 S) 4 p; 3. Nic. Tatu (D. 1100 S) 4 p; **CLASA A 4-A: 1. Aurel Puiu** (R.8.G.) 2 p; 2. L. Borbely (R.8.G.) 3 p; 3. Viorel Marin (D 1100 S) 5 p; **CLASA A 5-A: 1. Eug. Ionescu-Cristea** 2 p; 2. Fl. Popescu 4 p; 3. C. Pescaru 5 p (toți pe R.8.G.).

— Tenis —

DINAMO — PROGRESUL 13-11

Duminică, în întîlnirea Dinamo — Progresul, după ce se disputase partida dintre Viorel Marcu și Sever Mureșan (6—2, 5—7, 6—3), iar scorul devenise egal (11—11), amîndouă formațiile își puneau speranțe în partidele de dublu mixt, amînate pentru luni. Dinamoviștii Iudith Dibar și Sever Dron s-au prezentat pe teren mai bine pregătiți și au cîștigat setul întîi cu 6—0 în fața perechii Ecaterina Roșianu, Sever Mureșan, iar al doilea set le-a revenit tot lor cu 6—1. Șansele nu-i surîd echipei Progresul nici în a doua întîlnire de dublu mixt. Julieta Boboc s-a prezentat pe teren cu întîrziere și arbitrul principal, Ionescu Nanciu, a hotărît, conform regulamentului, meci cîștigat pentru Dinamo. Așadar, V. Marcu, Mariana Ciogolea — învingători prin neprezentarea adversarilor (P. Dumitrescu, Julieta Boboc). Scor: Dinamo — Progresul 13—11.

CLASAMENT FINAL

1. C.S.U. Construcții	10	9	1	0	19
2. Din. București	10	7	1	2	15
3. Progresul	10	6	1	3	13
4. Steaua	10	4	0	6	8
5. Steagul r. Brașov	10	2	1	7	5
6. Politehnica Cluj	10	0	0	10	0

— Lupte —

Duminică a avut loc la Galați revanșa întîlnirii de lupte libere dintre formația locală **Dunărea** și **Chemie Halle (R. D. Germană)**. De data aceasta scorul a fost favorabil gazdelor care au cîștigat la limită, cu 10—8 (în prima reuniune 9—9). Cele mai frumoase meciuri le-au furnizat **P. Poalelungi. E. Panait, Gh. Ciuntu**, de la Dunărea, respectiv, Bauch și Petrnan.

V. ȘTEFĂNESCU, coresp.

LA ZI

Buni a plecat la Leipzig, profesorul universitar **Leon Teodorescu**, vicepreședinte al C.N.E.F.S. rector al I.E.F.S. pentru a participa la festivitățile și manifestările științifice prilejuite de sărbătorirea a 20 de ani de la înființarea Institutului de cultură fizică din Leipzig.

— BASCHET —

COMPORTĂRI CONTRADICTORII

INCONSTANȚA echipelor pare să fie nota caracteristică a acestui început de campionat, cînd după două etape au mai rămas neînvinse Dinamo, Steaua (cu loturile cele mai valoroase) și Universitatea Cluj, care a avut însă în față adversare modeste.

Rapid București joacă lamentabil în prima etapă, la Galați, pentru ca la numai o săptămînă să realizeze o partidă foarte bună în compania studenților de la I.E.F.S. Aceștia din urmă, după evoluția curajoasă din partida cu Steaua, au fost de nerecunoscut duminică la prînz în fața unor adversari de valoare mai slabă. De-a dreptul inexplicabilă ni se pare și comportarea cvintetului timișorean, pe care specialiștii îl indicau printre favoriții actualei ediții. Universitatea pășise cu dreptul în noul campionat, smulgînd Politehnicii București (team cu numeroase veleități) două puncte cît roata carului; duminică însă, în propriul lor fief, studenții bănățeni au intrat pe teren în chip de mari seniori și l-au părăsit cu capetele plecate. Evoluții contradictorii au mai avut Politehnica Galați, care după un succes net în fața Rapidului se prezintă la București cu numai 8 jucători, în chip de victimă sigură și chiar Universitatea Cluj, contrată deseori în derbyul local de proaspăta promovată Politehnica.

Firește, nimeni nu ar avea ceva împotrivă dacă aceste surprize, care fac deliciul publicului și măresc implicit cota de interes a competiției, ar avea la bază jocuri de bună calitate, cu un coeficient de spectaculozitate sporit. Din păcate însă — și comentariile corespondenților noștri subliniază acest lucru — surprizele mai sus amintite sînt generate de o insuficientă pregătire (îndeosebi a formațiilor studențești).

După evoluții mai modeste chiar decît media valorică înregistrată în primele două etape de echipele divizionare, Farul Constanța a luat în primire lanterna roșie și ne vine greu să credem că va reuși în etapele viitoare să evite această de loc onorantă postură. Adevărul este că posibilitățile lotului pregătit actualmente de prof. Al. Botoș sînt modeste din toate punctele de vedere. Mai mult, după cum ne declara duminică unul dintre jucătorii constănțeni, echipa se întîlnește în plenul ei numai duminica, la meciuri. În asemenea condiții comentariile devin de prisos...

— a. v. —

Clasamente

MASCULIN

1. Steaua	2	2	0	172—116	4
2. Dinamo	2	2	0	181—128	4
3. „U" Cluj	2	2	0	124—104	4
4. Polit. Buc.	2	1	1	130—124	3
5. Polit. Galați	2	1	1	142—138	3
6. Polit. Cluj	2	1	1	118—117	2
7. Univ. Timișoara	2	1	1	140—145	3
8. Rapid	2	1	1	134—148	3
9. I.C.H.F.	2	1	1	138—161	3
10. Polit. Brașov	2	0	2	103—114	2
11. I.E.F.S.	2	0	2	133—157	2
12. Farul C-ța.	2	0	2	94—157	2

FEMININ

1. Polit. Buc.	1	1	0	72—57	2
2. Rapid	1	1	0	69—55	2
3. Mureșul Tg. M.	1	1	0	55—53	2
4. I.E.F.S.	1	1	0	53—51	2
5. Voința Brașov	1	1	0	62—61	2
6. Voința Buc.	1	0	1	61—62	1
7. A.S.A. Cluj	1	0	1	53-55	1
8. Crișul Oradea	1	0	1	51—53	1
9. Sănătatea S. M.	1	0	1	55-69	1
10. Constructorul București	1	0	1	57—72	1

„CUPA SPORTUL"

1. Dinamo Buc.	21 p
2-3. Steaua	17 p
„U" Cluj	17 p
4. Politehnica Buc.	14 p
5-6. „U" Timișoara	11 p
Rapid Buc.	11 p
7-9. Poli. Galați	9 p
I.C.H.F. Buc.	9 p
Politehnica Cluj	9 p
10. Politehnica Bv.	5 p
11. I.E.F.S.	3 p
12. Farul C-ța	1 p

BREVIAR

Rezultatele etapei a VI-a a diviziei B: MASCULIN, **seria I:** Steagul roșu Brașov — Crișul Oradea 60—62 (30—34); Utilajul Timișoara — Știința Mediaș 55—58 (30—32); Constructorul Arad — Voința Zalău 62—54 (30—22); Universitatea Craiova — Știința Petroșani 64—54 (33—27); Comerțul Tg. Mureș — Voința Tg. Mureș 63—41 (36—27); **seria a II-a:** Rapid C.F.R. Galați — Academia Militară București 47—73 (29—46); Știința Sf. Gheorghe — Voința București 52—70 (11—37); Universitatea București — A.S.A. Bacău 65—60 (28—32). FEMININ, **seria I:** Medicina Timișoara — Metalul Salonta 39—38 (23—19); Universitatea Craiova — Voința Oradea 47—43 (25—18); Foresta Arad — Universitatea Cluj 36—38 (21—20); Știința Sf. Gheorghe — Record Cluj 54—49 (31—20); Voința Tg. Mureș — Universitatea Timișoara 58—41 (27—27); **seria a II-a:** Medicina București — Universitatea Iași 20—60 (7—32); Progresul București — I.E.F.S. II București 56—44 (23—14); Arhitectura București — Pedagogic Constanța 55—39 (32—18); Universitatea București — Rapid II București 29—48 (12—27); Pedagogic Galați — Politehnica Brașov 33—41 (18—19).

Rezultatele ne-au fost transmise de corespondenții: S. Filoti, Șt. Gurgui, P. Arcan, S. Albu, Gh. Briotă, P. Dumitrescu, Gh. Nicolăiță.

— VOLEI —

EVOLUȚII MODESTE ÎN EȘALONUL SECUND

În campionatul diviziei B s-au consumat două etape. Din păcate, nivelul calitativ al majorității partidelor este scăzut. În eșalonul secund al voleiului nostru evoluează încă echipe în a căror pregătire există mari carențe la toate capitolele.

Experiența activității în divizia A pare să fie elementul determinant al superiorității echipelor **Progresul București** și **Universitatea Craiova** (masculin), **Progresul București** (feminin), ele dominîndu-și partenerii de întreceri. Dintre celelalte competitoare, menționăm, de asemenea, evoluția bună a voleibalistelor de la **Viitorul**, care se anunță printre pretendentele la un loc fruntaș în serie, **Universitatea Iași, Flacăra roșie București, Spartac București,** precum și a voleibaliștilor de la **Universitatea Timișoara** și **Electra București.**

REZULTATELE ETAPEI A II-A

MASCULIN

SERIA I: Alumina Oradea — Voința București 3—1, Politehnica Brașov — Progresul București 1—3, Universitatea Timișoara — Silvania Șimleul S. 3—0, C.F.R. Cluj — C.F.R. Timișoara 3—2, A.S.A. Sibiu — Corvinul Hunedoara 3—1, Voința Arad — Ind. sîrmei Cîmpia Turzii 3—0.

SERIA A II-A: Medicina București — Universitatea București 3—2, Electra București — Siderurgistul Galați 3—0, Universitatea Craiova — Aurora București 3—0, Farul Constanța — Electroputere Craiova 3—1, Vagonul Ploiești — Relonul Săvinești 1—3.

FEMININ

SERIA I: Spartac București — I.T.B, Informația București 3—1, Viitorul Bistrița — Sănătatea Arad 0—3, Drapelul roșu Sibiu — Voința Brașov 2—3, Medicina Cluj — Medicina Tg. Mureș 2—3.

SERIA A II-A: A.S.E. București — Constructorul București 2—3, Flacăra roșie București — Voința Constanța 3—0, Viitorul București — Universitatea București 3—0, Sănătatea Ploiești — Universitatea Iași 0—3, Politehnica Galați — Sănătatea Tîrgoviște 2—3.

— CAIAC-CANOE —

VĂ INVITĂM LA ÎNTRECERE, DAR NOI NU PARTICIPĂM !...

Întrecerea de caiac-canoe, dotată cu „Cupa Voința", s-a bucurat de o frumoasă participare, în ciuda vremii nefavorabile care pe lacul Herăstrău s-a făcut parcă mai mult simțită. A fost unul dintre acele atrăgătoare și dinamice concursuri de toamnă tîrzie, menit să țină în actualitate sportul cu padele și pagae. Participanții, viteziștii juniori, s-au întrecut pe un traseu ce a măsurat 500 m, izbutind — prin ambiția și evoluția lor — să întreacă așteptările. În final, trofeul a fost cucerit de tinerii reprezentanți ai clubului sportiv Dinamo, care au totalizat 119 p. Ei au fost urmați, în ordine, de caiaciștii și canoiștii de la Școala sportivă nr. 2 (90 p), Olimpia (64 p), Clubul sportiv școlar (24 p), Clubul nautic universitar (17 p), Voința (0 p).

Așadar, clubul organizator, SECȚIA NAUTICĂ VOINȚA S-A CLASAT PE ULTIMUL LOC în această întrecere. Firește, neplăcuta situație i se poate întîmpla oricărui club: adversari mai bine pregătiți, bărci de calitate inferioară etc. La ultimul punct din „etc." intrînd cea mai penibilă situație: NEPREZENTAREA PROPRIILOR SPORTIVI LA STARTUL PROPRIEI „CUPE"... În cazul nostru, prezentarea în concurs doar a juniorului V. Pătru (K 1—500 m). Aceasta, în condițiile cînd la clubul Voința există o secție de caiac-canoe (e drept, momentan, fără antrenor), cînd secția nautică respectivă își propune să invite pe „teren propriu" toate cluburile bucureștene, oferind și un frumos trofeu, dar neonorînd cu prezența sportivilor săi întrecerea de care vorbeam.

Desigur, paranteza cu lipsa momentană a antrenorului ar putea justifica, oarecum, neparticiparea sportivilor de la clubul Voința. Cu o singură condiție: federația de specialitate să nu fi propus, să nu fi insistat în soluționarea acestei probleme. Dar, s-a insistat, s-au făcut mai multe propuneri, însă, fără ecou „momentan" la Voința!...

Rezultate tehnice: JUNIOARE: K 1: P. Marioara (Dinamo) 2:27, 2. D. Vasile (Olimpia) 2:30, 3. G. Tițișan (Clubul sportiv școlar) 2:34; **K 2: 1. Olimpia (E. Fodor,** A. Marin) 2:12, 2. Șc. sp. nr. 2 (Onțu, Iliescu) 2:14, 3. Dinamo (Truț, Constantin) 2:21; **K 4:** 1. Dinamo (Gologan, Neagu, Vinerșan, Poenaru) 2:02, 2. C.N.U. (Ștefan, Telejman, Chiru, Badea) 2:04, 3. Șc. sp. nr. 2 (Ivan, Pătruț, Constantinescu, Iancu) 2:14; **JUNIORI: C 1: 1. Mihai Ștefan** (Șc. sp. nr. 2) 2:40, 2. I Popescu (Dinamo) 2:44, 3. V. Prunaru (Dinamo) 2:46; **C 2: 1. Dinamo** (E. Nemeș, S. Nemeș) 2:15, 2. Dinamo (Pătrașcu, Năstase) 2:17, 3. Dinamo (Dincă, Ungureanu) 2:19; **K 1: 1. M. Bujor** (Dinamo) 2:14, 2. R. Șofran (C.S.Ș.) 2:17; **K 2: 1. Șc. sp. nr. 2** (B. Zabet, D. Păunescu) 2:01, 2. Dinamo (G. Ivan, M. Marin) 2:03; **K 4: 1. Șc. sp. nr. 2** (Coman, Tănăsescu, Marin, Mihalcea) 1:50, 2. Dinamo 1:51, 3. Olimpia 1:53.

V. TOFAN

— Box —

● Selecționata de juniori Voința a întrecut, la Galați, echipa de juniori Septemvri Sofia, cu scorul de 16—6.

● În ultima fază a pregătirilor în vederea campionatelor europene de tineret de la Miskolc au intrat, de sîmbătă, următorii boxeri: Boboc, Condurat, Cordoș, Toni, Ciochină, Crețu, Dumitrescu, S. Mihalcea, D. Moraru, Györffi, Florea, Tîrîlă, Siliște și Zelinca. Antrenori: E. Fürész, N. Șerbu și E. Douda.

● Azi vor pleca la Belgrad pugiliștii români A. Moraru, I. Mageri, Antoniu Vasile, I. Hodoșan și I. Covaci, însoțiți de antrenorul Ion Stoianovici, precum și de Gh. Stănescu, conducătorul delegației. Ei vor participa la un turneu care începe joi.

— Moto —

La Oradea, în organizarea A.S. Constructorul, a avut loc duminică dimineață un concurs de viteză pe circuit la care au luat startul 52 de motocicliști din 5 orașe. Iată rezultatele înregistrate: 70 CMC: (7 ture a 1470 m): G. Seicenstein (C.S.M. Reșița), 125 CMC (10 ture): C. Novac (C.S.M. Reșița); 175 CMC (10 ture): Al. Miron (Constr. Oradea); 250 CMC (14 ture): V. Solomon (Motorul B. Mare); 350 CMC: W. Hirschvogel (C.S.M. Reșița) care a cîștigat și întrecerea categoriei nelimitate.

„Cupa de toamnă" a revenit reprezentativei C.S.M. REȘIȚA cu un total de 55 p. Pe locul doi s-a clasat Constructorul Oradea cu 24 p, iar pe locul trei, Motorul Baia Mare cu 21 p.

SIMPOZION ȘTIINȚIFIC

În organizarea Centrului de medicină sportivă a avut loc recent un simpozion științific cu participarea unor specialiști (medici, antrenori) din Cehoslovacia, R.D. Germană, U.R.S.S. și România, la care au fost abordate două probleme: **aspecte medicale ale dirijării procesului de antrenament în patinaj artistic** — dr. Vasile Iliescu, și **unele aspecte metodice ale pregătirii patinatorilor** — prof. Nicolae Gliga.

Discuțiile purtate pe marginea acestor referate au scos în evidență aportul medicului și al antrenorului în promovarea măiestriei sportive, constituind, în același timp, un rodnic schimb de experiență.

Astăzi, în sala Dalles, la orele 18,30

„LUPTA P.C.R. ÎN CEI 50 DE ANI DE EXISTENȚĂ PENTRU DEMOCRATIZAREA SPORTULUI ȘI EDUCAȚIEI FIZICE"

Consiliul municipal pentru educație fizică și sport, în colaborare cu Universitatea populară București, anunță deschiderea ciclului de conferințe pentru anul 1970/71, în sala Dalles.

Prima expunere va avea loc astăzi (ora 18,30), și va fi făcută de către prof. Tudor Vasile, președinte al C.M.E.F.S.-București, cu titlul „Lupta P.C.R. în cei 50 ani de existență pentru democratizarea sportului și educației fizice".

Conferința va fi urmată de un film artistic.

PRECIZARE

Deoarece încă se mai ivesc confuzii privind controlul medical al sportivilor, conducerea Centrului de medicină sportivă ține să reamintească sportivilor, antrenorilor și cluburilor sportive următoarele: **prin instr. 34/31.01.1969 ale M.S. și C.N.E.F.S. examenele medicale ale sportivilor din loturile olimpice și republicane se execută la fiecare 4 luni la Centrul de medicină sportivă din București;** pentru ceilalți sportivi fruntași (maeștri, cat. I, jucători și sportivi divizionari etc.) aceste examene se fac la fiecare 6 luni la dispensarele pentru sportivi (Cluj, Iași, Timișoara, Brașov, Tg. Mureș, București, la dispensarul medico-sportiv al M.A.I. pentru sportivii clubului Dinamo) sau în policlinicile de adulți (serviciul medico-sportiv) în localitățile unde nu există asemenea unități. **Vizele medicale emise de alte unități sau de alte persoane n-au valabilitate.**

Iarna bate la ușă

(Urmare din pag. 1)

Lecturînd calendarul intern remarcăm inaugurarea oficială a sezonului de iarnă prin concursurile de deschidere din 3 ianuarie de la Predeal (alpine) și Poiana (fond-biatlon-sărituri). **Campionatele naționale ale seniorilor** se vor desfășura după cum urmează: SANIE ȘI BOB la **Sinaia între 13—15.II. 1971**; BIATLON la **Poiana Brașov între 13—15.II**; FONDUL la **Poiana Brașov între 25—28.II**; SĂRITURILE la **Brașov în 28.II** și ALPINELE la **Sinaia între 11—14.III.** În calendar mai sînt cuprinse **campionatele naționale ale juniorilor** pentru **sărituri** (Miercurea Ciuc), **alpine** (Predeal), **biatlon** (Predeal), **fond** (Poiana) și **campionatul național al copiilor** pentru **schi-fond** (Baia Sprie) și **alpine** (Păltiniș). În afara acestor campionate ce se vor desfășura în aproape toate județele cu o capacitate organizatorică și o bază materială corespunzătoare mai sînt prevăzute în calendar, **„Cupa României"** (competiție pe echipe) și **„Cupa Federației"**, concurs tradițional individual, **„Cupa Unirii"** — concurs interjudețean și **„Cupa 16 Februarie"** concurs interdepartamental. Nu sînt uitate campionatele școlarilor și studenților, olimpiada de iarnă a elevilor, organizată de U.T.C., ca și Săniuța de argint, de altfel. Iată și un element nou, interesant: introducerea unui clasament intern asemănător celui practicat în Cupa Mondială (Trofeul Evian) pentru **desemnarea** ierarhiei celor mai buni și mai completi schiori, pe specialități.

În sfîrșit, după o întîrziere inexplicabilă de 2 ani, pentru sportul de masă se află introduse în calendar concursurile populare pentru obținerea insignei „Fulgul de zăpadă", cu treptele „Aur", „Argint" și „Bronz".

În ceea ce privește calendarul internațional, el este deosebit de bogat. **La bob este** prevăzută participarea **la Campionatele mondiale** (Italia 18—31 ianuarie), la cele **europene** (4—17.I. R.F.G.), precum și la cele **europene (tineret). Biatlonul** se pregătește pentru **Campionatele mondiale de seniori și tineret** (Finlanda 1—7 III) în vederea cărora mai sînt prevăzute încă 7 întîlniri internaționale în țară și străinătate. **Schiul alpin** are prevăzute **17 confruntări internaționale pe linia echipei naționale** și numeroase alte întîlniri inter-cluburi. Cea mai importantă competiție externă este balcaniada (6—7. III. R.S.F. Iugoslavia). **Săriturile**, probă văduvită în ultimii ani, are posibilități de creștere și afirmare prin 5 acțiuni internaționale, dintre care cea mai importantă rămîne participarea la **„Turneul celor 5 trambuline"** (R.F.G. — Austria — Iugoslavia). Și, în sfîrșit, **fondul**, are, de asemenea, cuprinse un număr de **11 confruntări internaționale**, din care cea mai valoroasă rămîne participarea la balcaniadă.

După cum se vede **a** fost alcătuit un calendar intern și internațional deosebit de bogat. Rămîne ca sportivii și antrenorii, printr-o maturitate și exigență sporite în pregătire să se situeze la înălțimea răspunderilor ce le-au primit. Federația de specialitate și organismele sale de lucru sînt hotărîte ca prin selecție și acțiuni de control să asigure cea mai bună componență și formă sportivă echipelor reprezentative. Este un semn de exigență ce trebuie salutat!

Deci, tuturor, spor la **performanțe**.

PREDEALUL

(Urmare din pag. 1)

țiale. Este încă o discuție în privința fondurilor. Firesc ar fi ca beneficiarul telefericelor să aloce o parte din realizări și pentru întreținerea pîrtiilor și să nu se aștepte donații de la F.R.S.B. sau de la alte organe centrale. I.S.C. Predeal, ca un gospodar chibzuit, trebuie să-și asigure întreținerea curentă a tuturor instalațiilor comerciale și sportive și, în primul rînd a pîrtiilor căci pentru ele vin la Predeal mii și mii de amatori.

Se fac eforturi de dispersare a numărului mare de turiști spre mai multe zone de schi și agrement, atrăgîndu-se în circuitul sportiv împrejurimile Predealului: Gîrbova, Susai, Fetifoi, Diham, etc. Clăbucetul simte nevoia descongestionării. Desigur, în viitor se vor deschide pe el și alte pîrtii, una intermediară între cele existente și alta spre Poiana Mănăstirii.

Chiar dacă n-au reușit să convingă toți factorii interesați, predelenii se gîndesc să-și îmbogățească peisajul urbanistic, comercial și sportiv cu magazine de expoziție și vînzare a echipamentului și materialului sportiv. Fabricile de schiuri și bocanci din Reghin, din Timișoara, cele de confecții din București sînt așteptate, în plin sezon, cu expoziții permanente sau parăzi ale modei. Cooperația este invitată să deschidă ateliere de reparație și de închiriat materiale sportive, dezvoltînd începutul din anii precedenți. Mai curînd sau mai tîrziu la Predeal se va realiza tot ce s-a propus pentru că dinamismul este alimentat de pasiune. Și mai credem că nu este o simplă întîmplare relația directă între planurile și realizările din ce în ce mai frumoase și faptul că printre conducătorii unităților economice și sportive predelene se află și cîțiva foști schiori, maeștrii sportului D. Frățilă, V. Munteanu, I. Vintilă etc.

Sportul bistrițean

(Urmare din pag. 1)

Dintre sporturile tradiționale în județ, handbalul este — pe drept cuvînt — numit aici „regele tradițiilor", el fiind prezent cu nu mai puțin de 18 formații în campionatele județene și trei echipe de juniori în campionatul republican. Aflat într-o perioadă de tranziție, acest sport are o puternică bază de masă, fiind viguros reprezentat de valul tineretului din județ. Fotbalul, și el cu precursori de valoare, și-a continuat ascensiunea, reușind ca anul acesta să promoveze în divizia secundă a țării prin echipa Gloria din Bistrița. Voleiul — un sport ce s-a ridicat la început timid—și-a creat, la rîndul său, o atît de necesară bază de masă, avînd prin echipa feminină Viitorul din Bistrița, un pion avansat sub aspectul performanței. Alături de aceste ramuri, edificatoare asupra ascensiunii sportului de performanță bistrițene, o serie de alte discipline, ca de pildă boxul (despre care am mai scris), halterele, judo-ul, luptele și tenisul de cîmp își găsesc din ce în ce mai mulți adepți, lărgind orizonturile sportului pe aceste meleaguri.

Recenta dare în folosință a unei cochete săli — destinată sporturilor individuale — ca și a unor terenuri bituminizate de handbal, volei, baschet și tenis, ne dovedește că și sub aspectul bazelor sportive în Bistrița se înregistrează progrese.

Însă... din păcate există și un „însă", el însemnînd, în primul rînd, absența unei săli de sport destinată jocurilor, căci cele trei minisăli existente (cu dimensiunile 8x19 m) nu numai că sînt prea... mini, dar aparținînd unor școli, sînt inaccesibile echipelor divizionare ce se văd puse — pe timpul sezonului de iarnă — în imposibilitate de a-și asigura o continuitate a pregătirilor.

Se cuvine — de asemenea — să amintim și de tenisul de masă bistrițean (marcat, în urmă cu cîțiva ani, de propulsarea pe firmamentul sportului românesc și mondial a unui nume de prim rang: doctorul Radu Negulescu), care înregistrează în ultima vreme un regres, explicabil prin lipsa de interes cu care asociația sportivă Gloria (aceeași pe care o lăudasem în privința fotbalului) privește această ramură. S-ar cuveni, credem noi, ca și tenisul de masă să revină pe locul meritat în peisajele sportului din județ.

PENTRU FIECARE ȘCOALĂ UN PROFIL SPORTIV

Sportul de masă, la nivelul întreprinderilor și al C.A.P.-urilor, **este**, fără îndoială, una dintre cele mai cuprinzătoare laturi ale mișcării sportive din județul Bistrița Năsăud. Cele 11 asociații sindicale și 19 sătești, cele 264 de duminici cultural-sportive organizate anul acesta, pe întreg cuprinsul județean, bogatul calendar competițional destinat tineretului din uzine, fabrici și de la sate, sînt numai cîteva din argumentele care vin în sprijinul afirmației noastre. Iar acolo unde există baze sportive cum sînt cele din comunele Prundu Bîrgăului și Uriu — adevărate stadioane — acolo unde numărul membrilor asociației sportive este egal cu numărul salariaților (Fabrica de hîrtie din Prundu Bîrgăului) și unde conducerile instituțiilor respective sînt „trup și suflet" de partea sportului, așa cum se întîmplă în acest județ, fără discuție că sînt, deja, create premisele unor rezultate și mai bune pentru perioada următoare.

- FOTBAL -

În divizia C

Etapa scorurilor egale

SERIA I

Textila Buhuşi — Petrolul Moineşti 0—2 (0—2)
Rarăul Cîmpulung — Cimentul Bicaz 0—0
Textila Botoşani — Fulgerul Dorohoi 3—0 (2—0)
Minerul Comăneşti — Victoria Roman 0—0
Minerul G. Humorului — Foresta Fălticeni 2—0 (1—0)
Minobradul V. Dornei — I.T.A. Paşcani 3—1 (2—1)
Letea Bacău — Chimia Suceava 0—0
Penicilina Iaşi — Nicolina Iaşi 1—2 (0—2).

(Corespondenţi: I. Vieru, A. Rotaru, T. Ungureanu, St. Costache, C. Filipovici, P. Spak, I. Iancu şi V. Diaconescu).

CLASAMENT

1. Minerul G.H.	8	2	4	1	12— 5	10
2. Minerul C.	8	4	2	2	12— 6	10
3. Cimentul	8	4	2	2	14—11	10
4. Petrolul	8	5	0	3	12—10	10
5. Victoria	8	4	2	2	11— 9	10
6. Nicolina	8	4	1	3	18—10	9
7. Foresta	8	4	1	3	17—12	9
8. I.T.A.	8	4	1	3	15—17	9
9. Chimia	8	3	2	3	11—10	8
10. Textila Bt.	8	2	3	3	10— 8	7
11. Rarăul	8	3	1	4	10—13	7
12. Letea	8	3	1	4	10—15	7
13. Minobradul	8	3	0	5	13—16	6
14. Penicilina	8	2	2	4	6—11	6
15. Fulgerul	8	3	0	5	10—18	6
16. Textila Bh.	8	2	0	6	4—14	4

Etapa viitoare (25 octombrie): Nicolina — Letea, Petrolul — Foresta, Minobradul — Minerul C., Victoria — Fulgerul, Textila Bt. — Textila Bh., Rarăul — Minerul G.H., Cimentul — I.T.A., Chimia — Penicilina.

SERIA A II-A

A.S.M. Tecuci — Chimia Oraş Gheorghiu-Dej 3—3 (1—1)
Ancora Galaţi — Dacia Galaţi 1—2 (1—2)
Petrolul Berca — Metalul Plopeni 0—0
Metalurgistul Brăila — Automobilul Focşani 2—1 (1—1)
Şoimii Buzău — Olimpia Rm. Sărat 0—1 (0—0)
Voinţa Bucureşti — S.U.T. Galaţi 0—0
Petrolistul Boldeşti — Metalul Buzău 2—0 (2—0)
Rulmentul Bîrlad — Unirea Tricolor Brăila 1—1 (0—0)

(Corespondenţi: C. Filiţă, A. Gheorghe, M. Plopeşanu, Tr. Enache, M. Dumitru, C. Vale, N. Dincă şi S. Eliade).

CLASAMENTUL

1. Metalul P.	8	6	1	1	14— 4	13
2. Şoimii	8	6	0	2	15— 8	12
3. Olimpia	8	6	0	2	14— 8	12
4. Petrolistul	8	5	0	3	22—10	10
5. Rulmentul	8	3	4	1	8— 6	10
6. Dacia	8	3	4	1	8— 7	10
7. ASM Tecuci	8	4	2	2	16—16	10
8. Unirea Tricolor	8	2	3	3	6—10	7
9. Voinţa	8	2	2	4	11—10	6
10. SUT Galaţi	8	2	2	4	5— 6	6
11. Chimia	8	2	2	4	14—18	6
12. Automobilul	8	3	0	5	7—16	6
13. Metalul B.	8	2	1	5	10—13	5
14. Petrolul	8	1	3	4	7—11	5
15. Ancora	8	2	1	5	9—14	5
16. Metalurgistul	8	1	3	4	7—16	5

Etapa viitoare: Unirea Tricolor — Petrolistul, Chimia — Şoimii, Automobilul — A.S.M. Tecuci, Olimpia — Rulmentul, S.U.T. Galaţi — Metalurgistul, Metalul B — Metalul P, Dacia — Voinţa, Petrolul — Ancora.

SERIA A III-A

Dunărea Tulcea — Delta Tulcea 0—1 (0—0)
Olimpia Giurgiu — Electrica Constanţa 2—1 (0—1)
Energia Slobozia — Unirea Mînăstirea 1—0 (1—0)
Prahova Ploieşti — Marina Mangalia 1—0 (0—0)
Victoria Floreşti — Celuloza Călăraşi 1—0 (0—0)
Flacăra roşie Buc. — Electronica Obor Buc. 0—0
Cimentul Medgidia — I.M.U. Medgidia 1—1 (1—0)
Laromet Bucureşti — Tehnometal Bucureşti 1—1.

(Corespondenţi: I. Turşie, P. Burcin, I. Matei, St. Ionescu, N. Coman, C. Toader, R. Avram şi Eleonora Popescu).

CLASAMENT

1. Delta	8	6	0	2	12— 4	12
2. Prahova	8	4	3	1	10— 5	11
3. Electrica	8	5	0	3	12— 9	10
4. Victoria	8	3	4	1	12—12	10
5. I.M.U.M.	8	3	3	2	10— 6	9
6. Flacăra	8	4	1	3	8— 6	9
7. Celuloza	8	3	2	3	10— 6	8
8-9. Tehnometal	8	3	2	3	11—11	8
8-9. Cimentul	8	3	2	3	8— 8	8
10. Energia	8	3	2	3	8— 9	8
11. Unirea	8	3	1	4	13— 9	7
12. Electronica	8	3	1	4	6— 7	7
13. Laromet	8	3	1	4	6— 8	7
14. Dunărea	8	1	3	4	8—15	5
15. Olimpia	8	2	1	5	8—17	5
16. Marina	8	2	0	6	6—16	4

Etapa viitoare: Olimpia — Energia, I.M.U.M. — Prahova, Delta — Laromet, Celuloza — Flacăra, Electronica — Dunărea, Tehnometal — Electrica, Marina — Victoria, Unirea — Cimentul.

SERIA A IV-A

Comerţul Alexandria — F.C. Caracal 2—1 (1—0)
Petrolul Tîrgovişte — I.R.A. Cîmpina 1—0 (0—0)
Maşini unelte Buc. — Autobuzul Bucureşti 2—1 (0—0)
Petrolul Videle — Progresul Corabia 3—1 (2—1)
Unirea Drăgăşani — Dacia Piteşti 1—1 (1—0)
Sirena Bucureşti — Sportul muncitoresc Buc. 1—4 (1—1)
Chimia Rm. Vîlcea — Chimia Tr. Măgurele 2—0 (0—0)
Gloria Slatina — Lotru Brezoi 4—0 (3—0).

(Corespondenţi: M. Bizon, M. Avanu, O. Guţu, V. Pancu, D. Denghel, D. Diaconescu, P. Giornoiu şi I. Diaconu).

CLASAMENT

1. Sportul	8	5	2	1	23—10	12
2. Chimia R.V.	8	6	0	2	14— 6	12
3. F. C. Caracal	8	5	2	1	14— 8	12
4. Petrolul V.	8	4	1	3	12— 7	9
5. Chimia T.M.	8	4	1	3	8— 7	9
6. Petrolul T.	8	3	3	2	10—11	9
7. Autobuzul	8	4	0	4	11—10	8
8. Comerţul	8	4	0	4	9— 9	8
9-10. I.R.A.	8	3	1	4	10—10	7
9-10. Gloria	8	3	1	4	9— 9	7
11. Sirena	8	2	3	3	12—14	7
12. Dacia	8	3	1	4	9—13	7
13. Progresul	8	3	1	4	8—13	7
14. Maşini	8	2	2	4	11—14	6
15. Unirea	8	2	1	5	6—12	5
16. Lotru	8	1	1	6	6—19	3

Etapa viitoare: Chimia R. V. — Sportul, Comerţul — Maşini, Chimia T.M. — Petrolul V., Sirena — Lotru, I.R.A. — Gloria, Dacia — Petrolul T., Progresul — F.C. Caracal, Autobuzul — Unirea.

SERIA A V-A

Furnirul Deta — Minerul Moldova Nouă 0—1 (0—0)
Victoria Caransebeş — C.F.R. Caransebeş 1—4 (1—2)
Dunărea Calafat — Steagul roşu Pleniţa 0—0
Metalul Topleţ — Minerul Motru 3—0 (2—0)
M.E.V.A. Tr. Severin — Metalul Tr. Severin 2—2 (0—1)
Ştiinţa Petroşani — Electromotor Timişoara 2—0 (0—0)
Minerul Bocşa — Minerul Lupeni 3—0 (0—0)
C.I.L. Tg. Jiu — Vulturii Textila Lugoj 0—0

(Corespondenţi: P. Şumandan, M. Mutaşcu, St. Zvignea, C. Avram, Gh. Manafu, S. Băloi, T. Isac şi O. Vîlceanu).

CLASAMENTUL

1. C.I.L. Tg. Jiu	8	3	4	1	10— 3	10
2. Minerul L.	8	5	0	3	14— 9	10
3. CFR Caransebeş	8	[illegible]	[illegible]	[illegible]	14—12	10
4. Minerul M.N.	8	5	0	3	9—11	10
5. Ştiinţa	8	3	2	3	9— 6	8
6. Electromotor	8	3	2	3	9— 6	8
7. Vulturii	8	3	2	2	12—10	8
8. Dunărea	8	3	2	3	9— 9	8
9. Minerul M.	8	3	2	3	8—10	8
10. Minerul B.	8	4	0	4	10—13	8
11. Furnirul	8	3	1	4	13—11	7
12. Metalul T.S.	8	3	1	4	14—14	7
13. Metalul T.	8	3	1	4	12—17	7
14. MEVA Tr. Sev.	8	2	3	3	8—13	7
15. Steagul	8	2	2	4	7—10	6
16. Victoria	8	2	2	4	11—15	6

Etapa viitoare: M.E.V.A. Tr. Sev. — Minerul B., Minerul M.N. — Metalul T., C.F.R. — C.I.L. Tg. Jiu, Minerul L. — Metalul T.S., Electromotor — Furnirul, Vulturii — Dunărea, Steagul — Victoria, Minerul M. — Ştiinţa.

SERIA A VI-A

Chimica Tîrnăveni — Aurul Brad 2—0 (1—0)
Metalul Copşa Mică — Minerul Teliuc 5—2 (2—0)
Soda Ocna Mureş — C.F.R. Simeria 3—0 (0—0)
Mureşul Deva — Victoria Călan 2—1 (0—1)
A.S.A. Sibiu — Independenţa Sibiu 0—1 (0—0)
Minaur Zlatna — Metalul Aiud 1—0 (1—0)
Minerul Ghelar — Unirea Alba Iulia 3—0 (2—0)
Industria sîrmei Cîmpia Turzii — Arieşul Cîmpia Turzii 1—0 (1—0). Jocul a fost oprit de către arbitru în min. 83.

(Corespondenţi: I. Ducan, M. Faliciu, Gh. Tăutan, I. Simion, I. Ilie, N. Băişan, Fl. Opriţa şi L. Donciu).

CLASAMENTUL

1. Mureşul	8	5	2	1	8— 5	12
2. Chimica	8	5	1	2	18—12	11
3. Independenţa	8	5	1	2	12— 7	11
4. Victoria	8	5	0	3	13— 7	10
5. Minaur	8	5	0	3	19—14	10
6. Ind. sîrmei	8	5	0	3	12—10	10
7. Arieşul	8	3	4	1	7— 5	10
8. Soda	8	3	2	3	15—15	8
9. CFR Simeria	8	3	1	4	11—12	7
10. ASA Sibiu	8	2	3	3	3— 6	7
11. Metalul A.	8	2	2	4	13—10	6
12. Minerul G.	8	3	0	5	10—14	6
13. Metalul C.M.	8	3	0	5	11—17	6
14. Minerul T.	8	2	1	5	10—15	5
15. Unirea	8	1	3	4	9—16	5
16. Aurul	8	2	0	6	7—13	4

Etapa viitoare: Independenţa — Metalul C.M., Unirea — Chimica, Metalul A. — Mureşul, Arieşul — Minerul G., Soda — Minaur, C.F.R. Simeria — Ind. sîrmei, Aurul — Minerul T., Victoria — A.S.A. Sibiu.

SERIA A VII-A

Arieşul Turda — Minerul Baia Sprie 3—0 (1—0)
Someşul Beclean — Bradul Vişeu 5—2 (2—1)
Someşul Satu Mare — Foresta Năsăud 1—0 (1—0)
Victoria Carei — Unirea Zalău 3—0 (1—0)
Recolta Salonta — C.I.L. Gherla 2—2 (1—2)
C.I.L. Sighetul Marmaţiei — Unirea Dej 1—0 (0—0)
Gloria Baia Mare — Dermata Cluj 0—0
Chimistul Baia Mare — Constructorul Baia Mare 2—0 (1—0).

(Corespondenţi: P. Lazăr, I. Pintea, Tr. Silaghi, Gh. Cotrău, V. Godja, R. Pop).

CLASAMENT

1. Arieşul	8	6	1	1	23— 8	13
2. Victoria	8	4	3	1	11— 5	11
3. C.I.L. Gherla	8	4	1	3	16— 8	9
4. Unirea D.	8	4	1	3	13—10	9
5. Dermata	8	3	3	2	10— 7	9
6-7. Someşul S.M.	8	4	1	3	12—11	9
6-7. C.I.L. Sighet	8	4	1	3	10— 9	9
8. Foresta	8	4	1	3	11—11	9
9. Unirea Z.	8	3	3	2	7— 8	9
10. Recolta	8	3	2	3	11—18	8
11. Gloria	8	2	3	3	7—10	7
12. Minerul	8	3	1	4	8—12	7
13. Chimistul	8	2	2	4	13—12	6
14. Someşul B.	8	2	2	4	13—20	6
15. Constructorul	8	2	0	6	8—15	4
16. Bradul	8	1	1	6	6—15	3

Etapa viitoare: Victoria — Someşul B., Minerul — Dermata, Arieşul — Constructorul, Recolta — Foresta, Unirea D. — Gloria, Unirea Z. — Someşul S.M., C.I.L. Gherla — Bradul, Chimistul — C.I.L. Sighet.

SERIA A VIII-A

Forestierul Tg. Secuiesc — Torpedo Zărneşti 3—0 (1—0)
Chimia Făgăraş — Minerul Bălan 5—0 (2—0)
Tractorul Braşov — Colorom Codlea 7—0 (3—0)
Oltul Sf. Gheorghe — Viitorul Gheorghieni 3—0 (0—0)
Caraimanul Buşteni — Carpaţi Braşov 1—0 (0—0)
Unirea Cristuru Secuiesc — C.F.R. Sighişoara 1—1 (1—0)
Chimia Or. Victoria — Carpaţi Sinaia 0—0
Lemnarul Odorheiul Secuiesc — Vitrometan Mediaş 3—1 (2—0)

(Corespondenţi: L. Bucs, B. Stoiciu, V. Secăreanu, Gh. Briotă, V. Zbarcea, Gh. Matei şi A. Pialoga).

CLASAMENTUL

1. Chimia F.	8	6	2	0	20— 7	14
2. Oltul	8	6	0	2	17— 6	12
3. Lemnarul	8	4	4	0	18— 7	12
4. Caraimanul	8	5	0	3	13—13	10
5. Viitorul	8	4	2	2	8— 8	10
6. Tractorul	8	3	3	2	20— 7	9
7. CFR Sighişoara	8	3	3	2	13— 9	9
8. Carpaţi B.	8	3	1	4	20—13	7
9. Unirea	8	2	3	3	11—17	7
10. Forestierul	8	3	0	5	12—15	6
11. Chimia V.	8	1	4	3	10—14	6
12. Minerul	8	3	0	5	8—22	6
13. Torpedo	8	2	2	4	7—20	6
14. Carpaţi S.	8	2	1	5	12—15	5
15. Colorom	8	2	1	5	7—19	5
16. Vitrometan	8	2	0	6	11—15	4

Etapa viitoare: Chimia F. — Oltul, Vitrometan — Caraimanul, Carpaţi B. — Viitorul, Minerul — Colorom, Chimia V. — Forestierul, Carpaţi S. — Tractorul, C.F.R. Sighişoara — Lemnarul, Torpedo — Unirea.

De ce s-a întrerupt derby-ul de la Cîmpia Turzii?

Derby-ul local din Cîmpia Turzii, dintre echipele Industria sîrmei şi Arieşul, s-a desfăşurat într-o atmosferă încărcată, jucătorii ambelor formaţii întrecîndu-se în durităţi şi acte de nesportivitate. În asemenea condiţii, arbitrul partidei, Mircea Ostaficiuc (Deva), a trebuit să fluiere tot timpul, să dicteze lovituri libere şi să împartă avertismente în stînga şi în dreapta, doar, doar, se vor potoli cei 22 de fotbalişti şi îşi vor vedea de joc.

Dar, cu toată intervenţia energică a conducătorului de joc, brutalităţile au continuat. **Mai întîi au fost eliminaţi** HAIDUC (Arieşul, min. 66) **apoi** BORZ (Industria sîrmei, min. 68). Nici aceste măsuri n-au folosit la nimic. **După puţin timp, alţi doi jucători s-au luat la bătaie,** şi anume SURD, fundaşul central al Arieşului, şi GACI, de la Cîmpia Turzii. Evident, **arbitrul a intervenit scoţîndu-i pe amîndoi de pe teren.** GHEORGHE SURD, **însă, n-a părăsit jocul decît la intervenţia antrenorului său. După ce, în sfîrşit, a ieşit de pe teren şi cînd se credea că lucrurile s-au potolit, Surd s-a repezit la arbitrul de centru, lovindu-l de mai multe ori. După cum era şi normal, arbitrul Ostaficiuc a oprit definitiv jocul.** Acum, în loc de 0—1, pentru Arieşul, cît era scorul, în momentul întreruperii (min. 83), Arieşul va pierde, probabil, cu 0—3, iar fotbaliştii care au urmărit mai mult picioarele adversarilor decît balonul vor primi sancţiunile meritate. Surd, autorul acestui grav act de huliganism, va constitui un subiect aparte pentru comisia de disciplină. Asemenea elemente n-au ce căuta pe terenurile noastre de fotbal.

Biroul federal ia astăzi în discuţie problema arbitrajelor

Observatorii federali scot în evidenţă greşelile comise sîmbătă şi duminică în partidele de la Bucureşti

Gravele greşeli de arbitraj care au influenţat două dintre rezultatele ultimei etape a diviziei A, n-au rămas numai un subiect fierbinte de comentarii pentru cronicari şi pentru iubitorii de fotbal. Problema fiind considerată deosebit de importantă, ea va fi luată în discuţie în şedinţa de azi a Biroului federal în cadrul căreia vor fi analizate nu numai arbitrajele în chestiune, ci şi alte aspecte legate de această activitate cu repercusiuni directe asupra bunei desfăşurări a campionatului.

În aşteptarea acestei şedinţe, am ţinut să aflăm părerile observatorilor federali despre cele două meciuri care au stîrnit atîtea discuţii, mai precis despre arbitrii care le-au condus. Antrenorul echipei naţionale, **Angelo Niculescu,** observator federal la meciul Rapid — Universitatea Craiova, plecînd la Liverpool, nu a avut timpul necesar pentru a depune cuvenitul raport. Într-o convorbire pe care a avut-o însă, imediat după joc, cu un redactor al ziarului nostru, **el şi-a exprimat fără nici un echivoc părerea că Angelescu se afla în ofsaid încă din prima fază a acţiunii care a dus la înscrierea golului de către echipa Rapid.**

Cît priveşte întîlnirea Steaua — Politehnica Iaşi, al cărei rezultat a fost viciat de arbitrul N. Cursaru, iată aprecierile pe care le face în raportul său observatorul federal N. Petrescu: **„Arbitrul de centru a comis o serie de greşeli privind aplicarea legii avantajului. Uneori, el a fluierat invers. Golul al doilea al echipei Steaua, marcat de Tătaru, poate fi considerat o eroare mai gravă, dat fiind faptul că** JUCĂTORUL STELIST SE AFLA PE ACEEAŞI LINIE (n.n.: deci, **în ofsaid,** potrivit regulamentului), CU APĂRĂTORUL IEŞEAN. **Vina însă revine tuşierului V. Neacşu, care n-a semnalizat. Arbitrajul, în ansamblu, a fost** MEDIOCRU".

În esenţă, aşadar, aprecierile observatorilor federali coincid cu cele ale presei, ale miilor de spectatori care au urmărit, stupefiaţi, arbitrajul lui N. Cursaru şi al tuşierului V. Neacşu la meciul Steaua — Politehnica Iaşi, precum şi acela al lui I. Cîmpeanu la partida Rapid — Universitatea Craiova, unde acesta a ignorat pur şi simplu semnalizarea arbitrului de linie.

★

În cursul după amiezii de astăzi se va întruni şi Colegiul central al arbitrilor, care, după ce va analiza arbitrajele mai sus amintite, în prezenţa celor două brigăzi de arbitri, se va pronunţa asupra celor întîmplate, înaintînd în acest sens propuneri Biroului federal.

NEAGU RADULESCU VA PREZINTA ETAPA

La Bucureşti — La Cluj — La Timişoara

Cavaleri? S-o creadă ei! — *Tunarii Universităţii:* Adam, Barbu şi Anca. — *— Colega, poart-o cu drag şi nu uita că în fiecare raniţă poate totuşi exista un baston de mareşal!*

Titus Ozon: „Mi-a plăcut jocul dinamoviştilor"

Întîlnire, ieri dimineaţa, pe sălile Federaţiei, cu *Titus Ozon.* De data aceasta, nu ne-a vorbit în calitate de antrenor al echipei naţionale, ci de antrenor al fotbaliştilor **de la F.C. Argeş,** pe care i-a condus în partida de sîmbătă, cu Dinamo Bucureşti.

— *A fost un meci frumos, încheiat cu un rezultat echitabil. Am avut şi noi şansa de a cîştiga partida, dar a avut-o şi Dinamo, în repriza a doua. Mi-a plăcut jocul dinamoviştilor. Am constatat o îmbunătăţire a jocului apărătorilor, ceea ce constituie o făgăduială pentru meciul de la Liverpool. Ştiu că pronosticurile sînt riscante, dar dacă Dinamo evoluează la nivelul în care a jucat sîmbătă, le pot crea greutăţi celor de la Liverpool, deşi mi s-ar putea răspunde că Liverpool nu este...* F.C. *Argeş.*

Două goluri care puteau fi evitate

Nici unul dintre cei care au asistat, duminică, la partida Farul — Petrolul, n-ar putea să spună exact dacă mingea a depăşit sau nu linia porţii, cu întreaga ei circumferinţă, la golul înscris de Farul, în minutul 42. Cel mai documentat a fost, în orice caz, arbitrul C. Petrea, care s-a aflat chiar lîngă poartă. Nouă ne lipsesc argumentele cu care i-am putea contesta hotărîrea.

Dar, n-ar mai fi existat o astfel de fază dubioasă, DACĂ GROZEA AR FI LOVIT IMEDIAT MINGEA, ÎN LOC S-O LASE SĂ „CURGĂ" ŞI S-O TRIMITĂ, ÎN TEREN, ARTISTIC, **în ultima clipă, cînd dumnezeu ştie unde se mai afla: înainte, sau după linia porţii.**

La Bucureşti, C. DAN, **netrăgînd învăţăminte dintr-o greşeală identică făcută în meciul cu Jiul, cînd şi-a creat singur o situaţie periculoasă la poarta sa,** N-A DEGAJAT BALONUL, PERMIŢÎNDU-I ASTFEL LUI OBLEMENCO SĂ-L INTERCEPTEZE ŞI SĂ RELANSEZE FAZA DIN CARE S-A EGALAT...

„Joaca" cu mingea e contraindicată în orice moment, dar mai ales atunci cînd faza se petrece în suprafaţa de pedeapsă proprie. Atunci, fotbalul are mai degrabă nevoie de luptători decît de... artişti!

— B —

Petroşani şi Cluj, pe primul loc în „Trofeul Petschowschi"

Situaţia în „Trofeul Petschowschi" după şapte etape se prezintă astfel: 1—2. PETROŞANI ŞI CLUJ 9,00, 3—4. Craiova şi Bacău 8,66, 5. Bucureşti 8,64, 6—7. Ploieşti şi Constanţa 8,25, 8. Timişoara 7,75, 9. Arad 7,66, 10—11. Iaşi şi Braşov 7,00, 12. Piteşti 6,75.

Pe baza notelor acordate în această etapă, clasamentul „constanţa" echipelor, după şapte etape, se prezintă în felul următor: 1. POLITEHNICA IAŞI 573 p (Ianul 55), 2. „U" Cluj 555 p (Solomon 54), 3. Farul 544 p (Badea 53), 4. Steaua 538 p (Ştefănescu 55), 5. Dinamo Bacău 535 p. (Ghiţă 56), 6. Steagul roşu 532 p (Adamache şi Olteanu 55), 7. Universitatea Craiova 531 p (Deselnicu 54), 8. Dinamo Bucureşti 528 p (Constantinescu şi Dinu 54), 9. U.T.A. 526 p (Gornea şi Pojoni 54), 10. C.F.R. Cluj 525 p (Soo 53), 11. Petrolul 521 p (Gruber 51), 12. F.C. Argeş 518 p (Olteanu 56), 13. Rapid 516 p (Pop şi Năsturescu 47), 14. Jiul 511 p (Libardi 55), 15 Progresul 502 p (Măndoiu 54), 16. C.F.R. Timişoara 501 p (Mehedinţi şi Bojin 48). — A.V.

Pentru modul cum au condus partidele Steaua — Politehnica Iaşi şi Rapid — „U" Craiova, arbitrii Cursaru şi I. Cîmpeanu au fost notaţi doar cu cîte o stea.

— Numai o stea; vai de steaua noastră!!!

Desen de S. NOVAC

Au fost stabilite datele meciurilor preliminariilor U. E. F. A.

Juniorii români „atacă" Turneul U.E.F.A. la... 21 martie 1971!

După cum am mai anunţat, reprezentativa de juniori a României va participa la preliminariile Turneului U.E.F.A. 1971 alături de echipele similare ale Turciei şi Bulgariei. Eforturile federaţiei române, de a programa măcar unul din jocurile preliminare în acest sezon, au rămas fără rezultat, forurile de resort din Turcia şi Bulgaria refuzînd orice propunere în acest sens.

În consecinţă, programul echipei române a fost stabilit după cum urmează:

La 21 martie 1971: **România — Turcia**
La 28 martie 1971: **Bulgaria — România**
La 4 aprilie: **România — Bulgaria**
La 11 aprilie 1971: **Turcia — România.**

După cum ne informează antrenorul federal Constantin Ardeleanu, datele de mai sus sînt ferme: ele **au şi fost transmise** la U.E.F.A.

Mîine, pe terenul „Flacăra roşie — Dudeşti"

UN NOU TEST AL REPREZENTATIVEI DE JUNIORI

În cadrul programului de pregătire alcătuit în vederea abordării preliminariilor Turneului U.E.F.A., reprezentativa de juniori a României va susţine mîine o nouă întîlnire de verificare, în compania divizionarei C, Flacăra roşie, echipă antrenată de cunoscutul fost internaţional Nicolae Oaidă.

Testul elevilor lui Constantin Ardeleanu — reprezentativa de juniori va rula întregul lot, de 18 jucători — este programat pe **terenul Flacăra roşie-Dudeşti, cu începere de la orele 15,30.**

CAMPIONATUL ECHIPELOR DE TINERET — REZERVE

1. Dinamo Buc.	7	5	2	0	15— 4	12
2. „U" Cluj	7	5	1	1	16— 7	11
3. Steaua	7	5	1	1	13— 6	11
4. Petrolul	7	5	1	1	12— 6	11
5. Dinamo Bc.	7	3	3	1	17— 8	9
6. St. roşu	7	3	2	2	10—13	8
7. Progresul	7	3	1	3	11—11	7
8. Rapid	7	3	0	4	13— 9	6
9. Politehnica	7	3	0	4	6—10	6
10. C.F.R. Tim.	7	2	2	3	6—10	6
11. „U" Craiova	7	1	3	3	9—11	5
12. F.C. Argeş	7	2	1	4	10—13	5
13. Jiul	7	2	1	4	7—14	5
14. Farul	7	2	0	5	7—13	4
15. C.F.R. Cluj	7	1	1	5	4—11	3
16. U.T.A.	7	0	3	4	7—17	3

Arbitrii meciurilor etapei a VIII-a a diviziei A

Farul — Dinamo Bacău: EM. VLAICULESCU (Ploieşti), ajutat la linie de **M. Vasiliu** (Ploieşti) **şi G. Pop** (Braşov);

Dinamo Bucureşti — Steaua: G. LIMONA, ajutat de **M. Bică şi Gh. Vasilescu I** (toţi din Bucureşti).

U.T.A. — C.F.R. Timişoara: A. PÎRVU, ajutat de **I. Dancu şi C. Niculescu** (toţi din Bucureşti);

Politehnica Iaşi — Univ. Craiova: C. GHEMIGEAN, ajutat de **C. Iofciu şi A. Grigorescu** (toţi din Bucureşti);

Jiul — F. C. Argeş: V. TOPAN, ajutat de **G. Vereş şi A. Pop** (toţi din Cluj);

Rapid — Progresul: N. PETRICEANU, ajutat de **I. Hrisafi şi M. Niţă** (toţi din Bucureşti);

C.F.R. Cluj — „U" Cluj: S. BIRĂESCU, ajutat de **I. Ritter şi G. Blau** (toţi din Timişoara);

Petrolul — Steagul roşu: M. BĂDULESCU, ajutat de **I. Erdoş şi S. Patkos** (toţi din Oradea).

Arbitri români peste hotare

Miercuri, două brigăzi formate din arbitri români vor conduce partide din turul II al unor competiţii europene. Astfel, meciul Herta B.S.C. — Spartak Trnava, din „Cupa europeană a tîrgurilor", care va avea loc în Berlinul occidental, va fi arbitrat de **C. Petrea — la centru, N. Petriceanu şi C. Ghemigean — la linie,** iar întîlnirea dintre Panathinaikos şi Slovan Bratislava, din „Cupa campionilor europeni", ce se va disputa la Atena, va fi condusă de **C. Bărbulescu — la centru, V. Pădureanu şi I. Ritter — la linie.**

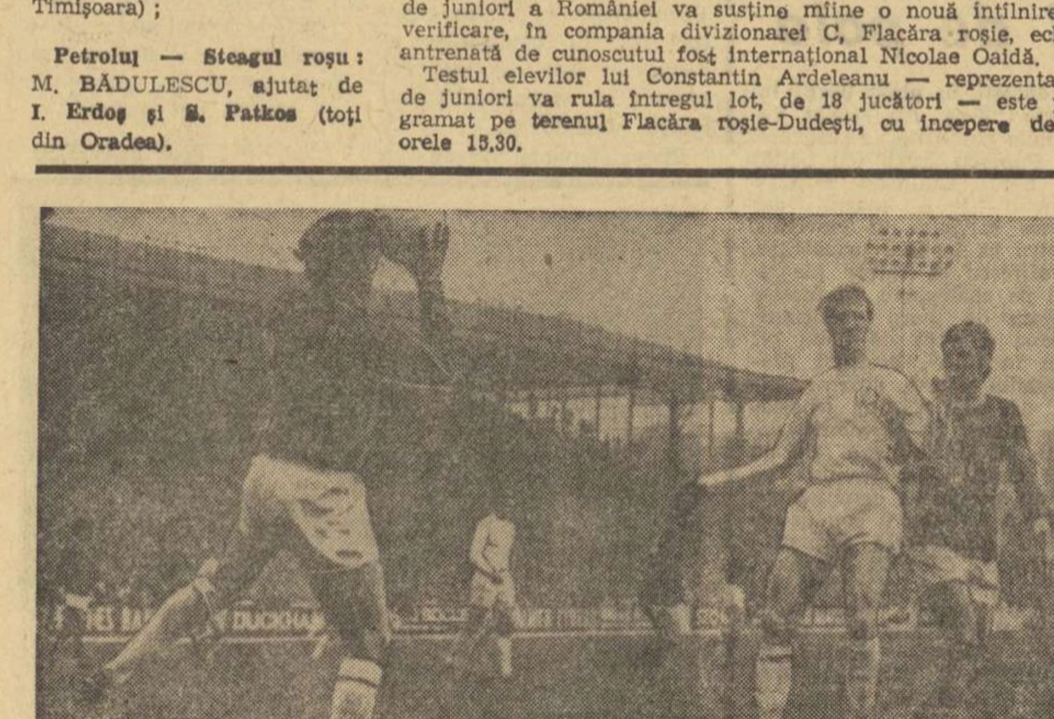

În campionatul Angliei s-a desfăşurat sîmbătă un atractiv derby. Fruntaşa clasamentului, Leeds United *(în echipament alb)* a terminat la egalitate cu Manchester United *(scor 2—2). În stînga imaginii se vede* Best, *în mijloc* Bobby Charlton, *în prim plan* Jackie Charlton *şi portarul* Brian Kidd

Telefoto: A.P.-AGERPRES

F.C. SANTOS SURCLASATĂ DE VASCO DA GAMA

BRAZILIA. În „Cupa Robertao", care înlocuieşte campionatul ţării, la Rio de Janeiro a **fost înregistrată o mare surpriză.** Jucînd excepţional, echipa **Vasco da Gama a surclasat cu 5—1 (4—0) pe F.C. Santos, echipa lui Pele.** Jocul, desfăşurat pe **stadionul „Maracana", a fost** urmărit de aproape 150 000 de spectatori. F. C. Santos a aliniat în această partidă cea mai bună formaţie în frunte cu Pele şi noua achiziţie, portarul argentinian Augustin Mario Cejas. **În alt meci,** disputat la Sao Paulo, echipa locală **Sao Paulo a terminat la egalitate: 0—0 cu Porto Alegre.**

Loto • Pronosport

• AZI ULTIMA ZI PENTRU CONCURSUL SUPLIMENTAR PRONOSPORT

Astăzi este ULTIMA ZI pentru depunerea buletinelor la concursul suplimentar Pronosport din 21 octombrie 1970, în programul căruia figurează şi cele trei echipe din ţara noastră promovate în turul doi: U.T.A., DINAMO şi STEAUA. În rest, întîlniri interesante din cadrul competiţiilor europene CUPA CAMPIONILOR EUROPENI, CUPA CUPELOR şi CUPA ORAŞELOR TÎRGURI.

Înainte de fixarea pronosticurilor dumneavoastră, vă recomandăm să consultaţi „Programul LOTO-PRONOSPORT" de astăzi care cuprinde amănunte asupra jocurilor şi echipelor participante.

• La 25 octombrie a.c. ADMINISTRAŢIA DE STAT LOTO-PRONOSPORT organizează concursul excepţional Pronoexpres, care vă oferă posibilitatea obţinerii unor premii importante ca: autoturisme DACIA 1300, FIAT 850; excursii în U.R.S.S. (partea sudică); excursii la Paris; premii fixe în numerar şi premii în bani de valoare variabilă.

Cu 15 lei aveţi posibilitatea să participaţi la toate extragerile cu şanse mari de cîştig.

410 899 LEI REPORT LA CONCURSUL PRONOEXPRES • PREMIILE CONCURSULUI PRONOEXPRES NR. 42 DIN 14 OCTOMBRIE

Extragerea I: Categ. 1: 1 variantă a 100 000 lei; Categ. 2: 1 a 100 000 lei; Categ. 3: 4,10 a 13 140 lei; Categ. 4: 22,70 a 2 373 lei; Categ. 5: 86 a 626 lei; Categ. 6: 3 298,95 a 40 lei;

Report categ. 1: 209 325 lei.

Report categ. 2: 42 556 lei.

Extragerea a II-a: Categ. B: 2,85 a 24 620 lei; C: 18,10 a 3 877 lei; D: 1 195,10 a 60 lei; E: 71,40 a 200 lei; F: 1 707,40 a 40 lei.

Report categ. A: 159 018 lei.

Premiile de categ. 1 şi 2 au revenit participanţilor PERJU MIRCEA din Bacău şi ŞTEFĂNESCU IOAN din Bistriţa-Năsăud care cîştigă cîte un autoturism la alegere şi diferenţa în numerar pînă la 100 000 lei.

fotbal meridiane

Campionate naţionale în diferite ţări

FRANŢA. În cursul săptămînii trecute şi duminică s-au desfăşurat mai multe meciuri restante şi cele din etapa a XI-a: **St. Etienne — Marseille 2—1, Angoulême — Rennes 1—0, Ajaccio — Valenciennes 1—0, Nancy — Reims 2—2, Nantes — Metz 0—0, Marseille — Sochaux 2—2, Strasbourg — Red Star 2—1, St. Etienne — Nice 2—1, Angers — Lyon 3—2, Nimes — Bordeaux 1—1, Sedan — Bastia 5—1.**

Primele clasate:

1. Marseille	11	7	1	3	26—13	15
2. Sochaux	11	6	2	3	23—14	14
3. Metz	11	4	6	1	11— 7	14
4. Rennes	11	4	5	2	16— 9	13

BULGARIA (etapa a VII-a). Meciurile s-au desfăşurat în condiţii atmosferice nefavorabile (lapoviţă, ploaie), influenţînd calitatea jocurilor. Surpriza etapei s-a înregistrat la Varna, unde echipa **Marek a dispus cu 2—1 de Cerno More.** Tot în deplasare, echipa **Etar a dispus de Mariţa Plovdiv cu** 1—0. O victorie dificilă a realizat Ţ.S.K.A. Sofia care **a învins pe Akademik cu** 1—0 prin golul marcat de Jekov în min. 83. Alte rezultate: **Levski Spartak — Lokomotiv 0—0, J.S.K. Slavia — Laskov 2—0, Botev — Spartak 3—1, Dunav — Cernomoreţ 2—0, Cerdafon Orloveţ — Trakia 2—2.** Primele clasate:

1. Ţ.S.K.A.	7	6	1	0	23— 7	13
2. Botev	7	6	0	1	14— 6	12
3. Levski Spartak	7	4	2	1	12— 3	10

SPANIA (etapa a 6-a): **Atletico Bilbao — Sabadel 1—0; Gijon — Valencia 0—1, F. C. Barcelona — Espanol Barcelona 3—0, Atletico Madrid — Elche 3—1, Saragosa — Celta Vigo 0—0, Granada — Las Palmas 1—0, Malaga — Real Madrid 0—2, Real Sociedad — Sevilla 1—0.**

Primele clasate:

1. Atletico Madrid	6	5	1	0	10—3	11
2. F. C. Barcelona	6	4	2	0	13—5	10
3. Sevilla	6	4	1	1	6—2	9

AUSTRIA (etapa a 9-a): **Rapid a învins cu 2—1** în deplasare **pe Vienna. Admira a întrecut cu 4—0 formaţia** Austria din Salzburg. Alte rezultate: **Voest Linz — Radenthein 2—1, GAK Wacker — Innsbruck 0—1, Wattens — Lask 1—1, Simmering — Austria Viena 0—0, Wiener Sport Klub — Sturm Graz 2—1, Bregenz — Wacker 2—1.** Primele clasate:

1. Admira	9	7	0	2	23— 9	14
2. Rapid	9	5	3	1	18—12	13
3. Innsbruck	9	5	1	3	17—11	11

CEHOSLOVACIA (etapa a 11-a): **Dukla Praga — Sparta Praga 0—2, Slovan Bratislava — VSS Kosice 1—1, Jednota Trencin — T. J. Trjinec 3—2, Tatran Preşov — Skoda Plsen 4—0, Z.V.L. Jilina — Inter Bratislava 2—2, T. E. Gottwaldov — Banik Ostrava 1—1, Union Teplice — Lokomotiv Kosice 3—0, Slavia Praga — Spartak Trnava 1—2.** Primele clasate:

1. Jednota Trencin	11	7	2	2	18—12	16
2. Spartak Trnava	11	6	3	2	19— 8	15
3. Banik Ostrava	11	5	5	1	11— 7	15

NORVEGIA. Echipa **Stroemsgodset a cîştigat în acest an titlul de campioană** totalizînd 25 de puncte. Pe locurile următoare s-au clasat formaţiile **Rosenborg — 24 p, Hamarkkameratene 24 p** şi **Brann 23 p.**

PORTUGALIA (etapa a 5-a): **Academica — CUF 5—1, F. C. Porto — Benfica 2—2, Barreirense — Belenenses 1—1, Leixoes — Guimaraes 0—0, Farense — Tirsense 1—0, Setubal — Boavista 5—1, Varzim — Sporting 0—1.**

Clasament: 1. **Sporting Lisabona** 9 p, 2—3. **Benfica şi Academica cu cîte 7 p etc.**

UNGARIA (etapa a 10-a): Liderul clasamentului, **Ujpesti Dozsa, a fost învins cu scorul de 2—1 de formaţia** Videoton, iar **Honved a dispus cu 1—0 de Vasas.** Alte rezultate: **Ferencvaros — Szeged 4—0, Csepel — Dunaujvaros 3—0, Raba Etogyör — M.T.K. 1—1, Szombathely — Komlo 2—0, Salgotarjan — Diosgyör 4—0, Pecs — Tatabanya 0—0.** În clasament conduce **Ujpesti Dozsa** cu 22 p, urmată de **Vasas 20 p, Honved, Ferencvaros** şi **M.T.K. — toate cîte 19 puncte** etc.

U.T.A., STEAUA ŞI DINAMO BUCUREŞTI ÎN FAŢA CELUI DE AL DOILEA TUR AL COMPETIŢIILOR EUROPENE

sportul în lume

De la trimişii noştri speciali la Belgrad, Eindhoven şi Liverpool

La Eindhoven, fotbaliştii olandezi doresc consacrare internaţională

EINDHOVEN, 19 (prin telefon). — *După o lungă şi obositoare călătorie — începută dimineaţa — cu avionul pe ruta Bucureşti—Amsterdam (via Frankfurt, pe al cărui aeroport am făcut o întrerupere de cîteva ore înainte de a ne reîmbarca la bordul unei aeronave a companiei olandeze K.L.M.) şi cu trenul pe distanţa Amsterdam—Eindhoven, am ajuns seara în oraşul care va găzdui miercuri meciul din „Cupa cupelor" dintre echipa locală şi Steaua. Acum, cînd transmit aceste rînduri, mă aflu, împreună cu colegul Eftimie Ionescu de la revista „Fotbal", la hotelul „Silveren Seepherd" („Calul de mare de argint", în traducere românească), unde li s-a oferit fotbaliştilor români găzduire. Ei au sosit la Eindhoven mult mai devreme, în timpul prînzului deoarece avionul special cu care au călătorit de la Bucureşti, împreună cu jucătorii echipei Dinamo, a primit permisiunea să aterizeze pe aerodromul militar din apropierea acestui oraş, fiind astfel scutiţi de a mai trece prin Amsterdam.*

Antrenorul Ştefan Covaci, care se află încă de simbătă în Olanda, are de-acum o tolbă plină de impresii, unele dintre ele împărtăşindu-ni-le şi nouă. Ne-a interesat, firesc să-i aflăm în primul rînd părerea asupra echipei locale, pe care a urmărit-o în partida de campionat susţinută duminică în deplasare, cu N.A.C. Breda. După cum se ştie, P.S.V. Eindhoven a cîştigat destul de uşor această partidă, cu 3—0, la pauză scorul fiindu-i favorabil cu 2—0. Ştefan Covaci ne-a spus că diferenţa de goluri putea fi chiar mai mare, întrucît echipa oaspe a fost net superioară celei locale. Fără a intra în rîndul formaţiilor de clasă de pe continent, P.S.V. Eindhoven face — totuşi — o impresie foarte bună prin jocul modern şi eficace pe care îl practică. Jucătorii săi doresc consacrarea internaţională. Ea se apără, dar totodată şi atacă supranumeric, cu cîte 7 oameni, jucătorii săi fiind într-o permanentă mişcare în teren, schimbîndu-şi mereu locurile şi rolurile. In meciul de duminică, cu *N.A.C. Breda,* portarul Jan van Beveren a apărat excelent, *parînd şi o lovitură* de la 11 metri. *O comportare foarte bună au mai avut fundaşul* Strika, *mijlocaşul* Hiddiuk *(autorul unuia din goluri), extrema dreaptă* Hansen *şi vîrful de atac* van der Kuylen.

La rîndul nostru, i-am făcut cunoscute lui Ştefan Covaci opiniile antrenorului echipei din Eindhoven, Kurt Linder, despre Steaua, pe care a avut prilejul s-o vadă la lucru simbătă, pe stadionul „23 August", în partida de campionat cu Politehnica Iaşi. Oaspetele ne declarase, imediat după încheierea meciului, că echipa bucureşteană practică un joc inegal, cu acţiuni de mare spectacol care alternează cu altele de slab nivel, ceea ce, potrivit părerii sale, constituie un indiciu al lipsei de maturitate. Oricum — *ne mărturisea Kurt Linder* — este foarte greu de jucat cu Steaua, aşa cum ea s-a prezentat în repriza secundă a partidei cu Politehnica Iaşi.

C. FIRANESCU

LA BELGRAD, NIMENI NU CREDE ÎNTR-UN AL DOILEA „ROTTERDAM"!

● *Geaici — Pele al Iugoslaviei* ● *Juniorul Filipovici — teroarea portarilor* ● *Birău, indisponibil, a rămas la Arad*

BELGRAD, 19 (prin telefon). Sosit luni dimineaţă în capitala Iugoslaviei, am întîlnit un Belgrad cuceritor şi colorat, graţie toamnei, în primul rînd, dar nu mai puţin zîmbetului şi amabilităţii oamenilor, care-ţi lasă impresia unei prietenii de cînd lumea...

Intrînd în subiect, trebuie să spun că, aici, Steaua roşie — adversara de miercuri a campionilor noştri, în prima manşă din turul doi al C.C.E., — este considerată de toată lumea, în virtutea unei pasiuni intrată în tradiţie, favorita indiscutabilă a meciului cu U.T.A. Nimeni nu crede că U.T.A. va repeta figura de la Rotterdam, adică va scăpa neînvinsă, singurul om din Belgrad care are anumite dubii (se pare, nu numai diplomatice) fiind tocmai antrenorul **Miljan Miljanici.** Reîntors de la Braşov, unde a asistat simbătă la partida arădenilor cu Steagul roşu, Miljanici a declarat presei că U.T.A. i-a lăsat impresia unei echipe care **„nu are obiceiul să piardă".** Impresionat de organizarea jocului textiliştilor, antrenorul iugoslav a afirmat că jucătorilor săi nu le va fi uşor să deregleze mecanismul campionilor României. În acest context, interesant ni se pare faptul că omologul său arădean, Nicolae Dumitrescu, prezent duminică la Banja Luka (unde Steaua roşie a realizat 1—1 în compania echipei locale Borac), a venit la Belgrad ceva mai liniştit decît Miljanici...

„Ne aşteaptă un meci greu, dar avem şi noi şansa noastră — ne-a mărturisit antrenorul Dumitrescu. **Fără a avea forţa de joc a Feijenoordului, Steaua roşie contează pe violente ruperi de ritm, care durează 5—10 minute, interval în care poate înscrie 2 sau chiar 3 goluri. Dacă se rezistă la aceste şocuri — care se produc de 3—4 ori pe meci — există şansele unui rezultat strîns. Acesta este şi scopul nostru".**

— Care dintre individualităţi s-au impus ochiului dumneavoastră la Banja Luka?

— De GEAICI nu mai vorbesc! El este, cum s-a mai spus, „Pele" al Iugoslaviei. Mi-a lăsat o deosebită impresie şi tînărul FILIPOVICI, un băiat de vreo 17 ani, care nu ştie ce înseamnă frica şi bagă spaima în portari. (N.A. — Filipovici a marcat 3 goluri lui Ujpesti Dozsa, fiind primul semnatar al eliminării campioanei Ungariei). **Vom căuta, bineînţeles, o soluţie de neutralizare şi pentru acest pericol în. 2 din atacul iugoslav.**

Amănunte strict de ultima oră: în clipa cînd transmit aceste rînduri — peste Belgrad coboară seara — fotbaliştii iugoslavi se află în cantonamentul de la Avala, la 15 km de capitală, în timp ce campionii României, aşteptaţi dintr-un moment într-altul la elegantul hotel „Palace" străbat, în autocar, distanţa dintre Arad şi Belgrad.

Demnă de luat în seamă este, neîndoios, ştirea pe care ne-a furnizat-o cu puţine minute în urmă antrenorul Dumitrescu: **într-o convorbire telefonică avută cu Aradul, antrenorul U.T.A.-ei a aflat că Birău nu se găseşte în autocar, un ultim control medical socotindu-l inapt pentru partida de miercuri.** În această situaţie, adversarul direct al lui Geaici va fi Calinin, iar datele organizării de joc a arădenilor vor suferi modificările de rigoare.

Voi reveni cu precizări în corespondenţa de mîine.

Marius POPESCU

La Liverpool, Dinamo Bucureşti nu se antrenează în nocturnă

LIVERPOOL, 19 (prin telefon). Un scurt răgaz, de o zi, la Snagov, după meciul deosebit de dificil de la Piteşti, şi dinamoviştii bucureşteni au pornit azi dimineaţă (n.r. — ieri) pe calea aerului, spre Liverpool.

Avionul, care a decolat la ora 10 de pe aeroportul internaţional Otopeni, a fost destinat special fotbaliştilor, în aeronava TAROM luînd loc, alături, fotbaliştii echipelor bucureştene Dinamo şi Steaua, plecate în căutarea „lînii de aur" i calificarea în turul III al competiţiilor europene la care iau parte! Aşadar, pînă la Eindhoven, escala unde jucătorii de la Steaua au rămas, dinamoviştii au avut companioni în temă.

De la Eindhoven, însă, aceştia nu mai aveau în faţă decît pe F.C. Liverpool, orele care-i despart de prestigioasa reprezentantă a ligii engleze. Ajunşi în jurul orei 18 la Liverpool (al cincilea oraş al Angliei, cu o populaţie de aproximativ 1 500 000 locuitori, situat pe coasta vestică a insulei), delegaţia clubului Dinamo, compusă din 20 de persoane, a fost întîmpinată de reprezentanţi ai clubului gazdă, de gazetari ai presei locale şi ai posturilor de radioteleviziune. Dintre cei 16 jucători care s-au deplasat aici — **Constantinescu, Andrei, Cheran, Stoenescu, Dinu, Deleanu, Petre Nicolae, Sălceanu, Radu Nunweiller, Moldovan, Lucescu, Doru Popescu, Dumitrache, Haidu, Mustăţea şi Nuţu** — Stoenescu, Dinu, Deleanu, Nunweiller, Lucescu, Dumitrache şi Haidu au mai evoluat pe celebrul gazon britanic, fie pe Wembley, în compania elevilor lui sir Alf Ramsey, fie la Birmingham, în „Cupa cupelor" '68. Şi bineînţeles, aceştia au fost cei mai cunoscuţi şi... recunoscuţi fotbalişti dinamovişti.

Cîteva cuvinte despre un absent al cărui nume a circulat în ultimele zile în jurul taberei din Ştefan cel Mare: Nelu Nunweiller. Deşi a primit dezlegare de la Fenerbahce, reputatul internaţional şi fost căpitan al echipei dinamoviste n-a făcut deplasarea pentru că n-are suficiente meciuri în picioare. **„Tare bine ne-ar fi prins prezenţa lui Nelu** — ne-a spus antrenorul Nicuşor. **Într-o asemenea variantă, Stoenescu ar fi trecut pe rolul său obişnuit, Dinu ar fi putut să joace mijlocaş şi Sălceanu avansa în linia de atac. Iată, însă, că va trebui să apelăm aci la formula „clasică" din campionat. Sperăm că nu ne va merge mai rău ca acolo...".** Optimism moderat deci. Şi ni se pare firesc, căci F.C. Liverpool este un adversar puternic. Mîine vom încerca să aflăm care este şi opinia gazdelor despre echipa noastră. Pînă atunci încă un amănunt: dinamoviştii vor efectua marţi după-amiază un antrenament pe terenul din Anfield.

Paul SLAVESCU

Campionatul de polo

(Urmare din pag. 1)

jucătorii de la Steaua au ocazii ideale de a adăuga zestrei un nou gol; Mihăilescu şi Zahan au fost eliminaţi din joc, dar în situaţia de 6 la 4, steliştii s-au dovedit neputincioşi în faţa lui Ciszer. Mai mult chiar, în minutul următor, ei s-au trezit egalaţi: **după un excelent un-doi între Blajec şi Zamfirescu, ultimul concretizează un avantaj numeric şi... 1—1.**

Introducerea cu totul neinspirată a lui Rus în echipa dinamovistă a dat din nou posibilitate formaţiei conduse de I. Frîncu să treacă la conducere. De data aceasta, cu om în plus, **tînărul Dan Frîncu găseşte un culoar de şut, marcînd al doilea gol.** Dar după cîte emoţii... Partida devine din ce în ce mai dramatică. Zamfirescu şutează puternic şi Cheţa apără; cîteva secunde mai tîrziu, D. Popescu, în poziţie ideală, ratează incredibil. Apoi, doar barele reuşesc să mai oprească loviturile puternice ale lui Zahan şi Frîncu.

Şi iată-i pe poloiştii de la Steaua înaintea ultimei reprize, cu un gol avantaj, mai aproape ca oricînd de victoria la care rîvnesc de mai bine de 8 ani. Iluziile lor le-au fost însă repede spulberate: **Blajec,** excelent în meciul de ieri, **reuşeşte un şut violent de la 10 m care se opreşte în plasa porţii lui Cheţa: 2—2.** Au urmat veritabile momente de suspense. M. Popescu trage (cu boltă) în bară, Culineac este pe punctul de a marca, dar Ciszer salvează în extremis, pentru ca în faza următoare, Zamfirescu să rateze (de puţin) pe contraatac. In final — minute de mare tensiune. Steaua a avut de două ori „om în plus", asaltînd literalmente poarta dinamoviştilor, dar atît Ţăranu (specialist, parcă, în asemenea ratări), cît şi Culineac nu au mai reuşit să-l învingă pe sobrul portar al campionilor.

Dr. I. Drăgan a condus autoritar următoarele formaţii: DINAMO: CISZER - Kroner, ZAHAN, BLAJEC, ZAMFIRESCU, Novac, Mihăilescu, Popa, Rus; STEAUA: CHEŢA - SZABO, Neacşu, D. POPESCU, M. POPESCU, Ţăranu, CULINEAC, Frîncu, Fl. Teodor.

In cel de al doilea meci din progam, RAPID a obţinut o victorie clară — 5—1 (0—0, 0—0, 3—1, 2—0) — în faţa VOINŢEI CLUJ, lipsită de aportul principalului ei realizator, Claudiu Rusu, suspendat pentru o etapă. După două reprize „albe", feroviarii au atacat mai decis, înscriind de 5 ori prin Slăvei (3), Miu şi Băjenaru. Golul Voinţei a fost realizat de Pop.

Astăzi turneul final continuă la Floreasca cu partidele Steaua—Voinţa (ora 18) şi Dinamo—Rapid (ora 19).

Întrecerea hocheiştilor

(Urmare din pag. 1)

utilizat cu convingere tot timpul — o serie de hocheişti promovaţi anul acesta din propria formaţie de juniori. Poate şi din acest motiv, maturitatea tactică a acestei echipe, recunoscută pe plan intern, nu a apărut în joc, în special, în repriza secundă, cînd elevii lui Z. Czaka au ştiut să-şi atragă adversarii în cursa unui joc de pase la mijlocul terenului, urmat de contraatacuri fulgerătoare. Numai aşa a fost posibil ca o dată, Steaua, deşi în inferioritate numerică, să înscrie un gol de toată frumuseţea.

★

Şi în cea de a doua partidă — de fapt, cum era şi de aşteptat — bucureştenii au trebuit să facă eforturi deosebite pentru a se impune în faţa unei echipe bătăioase, care n-a precupeţit nimic în încercarea de a obţine un rezultat cît mai bun.

Meciul s-a desfăşurat într-un ritm de-a dreptul infernal, reprizele scurgîndu-se într-un tempo alert, jocul fiind întrerupt doar foarte rar. In prima repriză dinamoviştii au reuşit să se impună doar pe planul omogenităţii tehnice, dar în cea secundă valoarea lor — indiscutabil superioară — s-a exprimat printr-o serie de 3 goluri, care lăsau impresia unei victorii facile (min. 28 scor 4—1). Imediat însă hocheiştii din Ciuc au redus din handicap şi au accelerat ritmul în speranţa înscrierii de noi goluri. Ei au şi avut de altfel cîteva ocazii favorabile pe care le-au ratat însă sau au fost lămurite cu brio de portarul Iordan Dumitru. În felul acesta scorul n-a mai putut fi modificat decît cu 70 s înaintea finalului de partidă, dar şi atunci de către bucureşteni.

★

Astăzi au loc meciurile **Steaua—Avîntul Gheorgh.ieni (ora 16)** şi **Agronomia Cluj—I.P.G.G. Bucureşti (ora 18,30).**

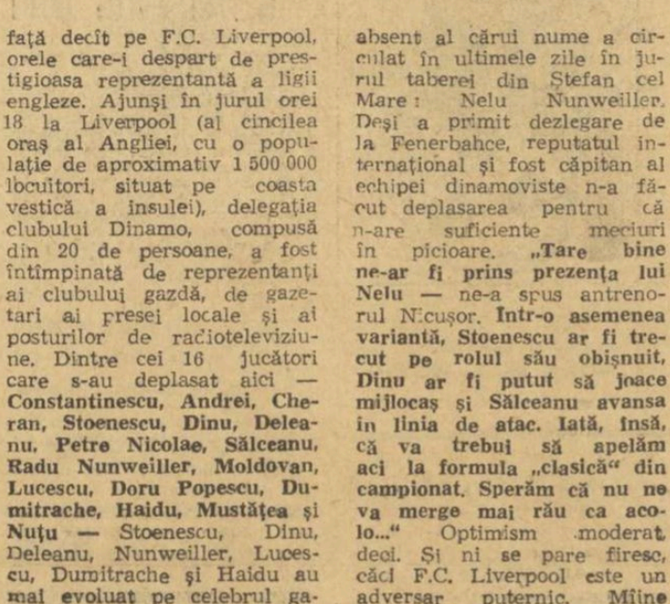

Iată-l pe Herman van Springel în timpul cursei pe care a încheiat-o victorios Telefoto: A.P.-AGERPRES

VAN SPRINGEL CÎŞTIGĂ „MARELE PREMIU AL NAŢIUNILOR"...

...dar trofeul „Super Prestige" a revenit lui Merckx

PARIS, 19. — Competiţia ciclistă internaţională „Marele Premiu al Naţiunilor" desfăşurată de-a lungul a 101 km contracronometrului a revenit belgianului Herman van Springel, care a realizat timpul de 2h 19:56 (media orară — 45,575 km), Ritter (Danemarca), unul din favoriţii probei, a sosit pe locul patru la 2:15. Francezul Poulidor a ocupat locul 10. Van Springel cîştigă pentru a doua oară acest trofeu. Proba rezervată amatorilor, din cadrul „Marelui Premiu al Naţiunilor", disputată pe 76 km, s-a încheiat cu succesul olandezului van Hertog, cronometrat în 1h 42:15.

În clasamentul final al trofeului „Super Prestige — 1970", primul loc a fost acordat belgianului Eddy Merckx, care în acest sezon a totalizat 409 puncte. El a fost urmat în clasament de van Springel — 190 p şi Ocana (Spania) — 178 p.

La 1000,445 km/h

Şi a doua tentativă a lui Gary Gabelich a eşuat...

NEW YORK, 19 — Pilotul american Gary Gabelich a eşuat şi în cea de-a doua tentativă de a corecta recordul mondial automobilistic de viteză. În prima manşă a tentativei sale, care a avut loc duminică pe pista de la Salt Flats (Utah)), maşina sa „Flacăra albastră" a realizat excepţionala medie orară de 1000,445 km (cea mai mare viteză realizată vreodată pe pămînt de un tip de maşină). Din cauza unor defecţiuni survenite la motor, Gabelich n-a mai putut lua startul în cea de-a doua manşă, astfel că recordul său nu va putea fi omologat, conform regulamentului.

Recordul mondial oficial este de 966,570 km şi aparţine lui Craig Breedlove (S.U.A.).

Halterofilii timişoreni învingători

TIMIŞOARA, 19 (prin telefon). — Duminică s-a desfăşurat în localitate întîlnirea internaţională de haltere dintre Electromotor Timişoara şi Dinamo Pancevo (Iugoslavia). Victoria a revenit gazdelor cu 1246 kg — 934 kg. Cele mai bune rezultate au fost obţinute de **L. Opreanu** (360 kg) la categoria mijlocie şi de **Gh. Cîrjalin** (235 kg la total — 95 kg la aruncat) — la cat. muscă.

P. ARCAN — coresp.

Din agenda campionatelor mondiale de gimnastică

Doar cîteva zile ne mai despart de startul celor mai buni gimnaşti ai lumii, în disputa pentru titlurile mondiale. La Ljubljana, gazda marii întreceri, sînt în toi atît pregătirile organizatorilor cît şi ale sportivilor sosiţi deja la faţa locului în vederea confruntării ce începe vineri.

Iată, pentru cititorii noştri, alte noutăţi primite de la centrul de presă al campionatelor mondiale de gimnastică.

Va repeta Liubov Burda, *campioana absolută a Uniunii Sovietice în 1970, succesele de la Dortmund ale Nataliei Kucinskaia?* Foto: TASS

● Primii oaspeţi-gimnaşti ai Ljubljanei au fost sportivii din Kuweit şi Noua Zeelandă, care vor evolua în cadrul întrecerilor individuale ale mondialelor.

● *Probleme deosebite au pus în ultimele săptămîni antrenorilor lor gimnastele şi gimnaştii din loturile Iugoslaviei. Astfel, renumitul Miroslav Cerar, multiplu campion mondial şi olimpic, omul de care se leagă toate speranţele gazdelor, a fost mai mult timp accidentat la gleznă, nevoit să-şi suspende chiar antrenamentele în săptămîna premergătoare competiţiei. Se crede însă că el va fi apt de concurs pentru simbătă. De asemenea, Nevenka Puşkarevici, componentă a echipei feminine a Iugoslaviei, s-a accidentat la cotul drept în timpul unui antrenament, fiind necesară imobilizarea în ghips. Medicii şi antrenorii i-au făcut un program special de pregătire, în speranţa că vineri ea va putea lua startul în plenitudinea posibilităţilor. Este interesant de subliniat că în preajma campionatelor mondiale pregătirea echipei feminine iugoslave s-a făcut sub supravegherea unei comisii de antrenori.*

● În sala Tivoli, care va găzdui competiţia propriu-zisă, în sălile anexă, în vestiare, la centrul de presă, în holuri şi în alte puncte de interes ale complexului sportiv au fost instalate 80 de camere de luat vederi, cu ajutorul cărora va putea fi urmărită desfăşurarea — pe toate planurile — a marii întreceri de gimnastică.

● *Întrebat asupra şanselor echipelor masculine, antrenorul sovietic Karakaşian a indicat următoarea ordine finală: Japonia, Uniunea Sovietică, R.D. Germană, R.P.D. Coreeană, Polonia.*

IAŞIN NU RENUNŢĂ

Echipa de fotbal Dinamo Moscova (cu **Iaşin** în poartă) va întreprinde luna viitoare un turneu în Franţa, Belgia şi R.F. a Germaniei.

Kornel Marosvari (Ungaria) şi Sallie Carroll (S.U.A.) — campioni mondiali la pistol cu aer comprimat

Echipa română pe locul 8

NEW YORK, 19 (Agerpres). — Pe poligonul din apropierea oraşului american Phoenix (Arizona) au început duminică campionatele mondiale de tir. În prima zi au fost desemnaţi campionii lumii la proba de pistol cu aer comprimat. La masculin, titlul a revenit maghiarului Kornel Marosvari, care a realizat 383 puncte. Pe locurile următoare s-au clasat Vladimir Stolipin (URSS) — 382 puncte şi Harold Vollmar (R.D. Germană) — 382 puncte. O interesantă dispută a avut loc în proba feminină. Pînă la sfîrşit, medalia de aur a fost atribuită sportivei Sallie Carroll (SUA) cu 372 puncte. Pe locurile următoare, cu acelaşi număr de puncte, s-au situat sportivele sovietice Nina Raskazova şi Nina Stoliakova. Victoria ţintaşei americane a fost însă decisă în ultimele 10 focuri, cînd ea a realizat 95 de puncte faţă de 93 şi, respectiv, 90 puncte obţinute de trăgătoarele sovietice.

În clasamentul masculin pe echipe al probei pe primul loc s-a situat **URSS** cu 1514 puncte, urmată de Finlanda — 1 513 puncte, R.F. a Germaniei — 1 503 puncte, Austria — 1 497 puncte, SUA — 1 495 puncte etc. ROMÂNIA **a ocupat locul 8 cu 1 484 puncte.**

La feminin, victoria a revenit echipei **URSS** — 1 110 puncte. S-au clasat, în continuare, formaţiile R.F. a Germaniei — 1 089 puncte, SUA — 1 081 puncte şi Australiei — 1 065 puncte.

★

Din cauza marii diferenţe de fus orar (nouă ore): Phoenix (15) — Bucureşti (ora zero), nu ne-au parvenit rezultatele zilei a doua (luni).

★

Programul de marţi cuprinde următoarele probe: **armă liberă calibru redus 3 x 40 f** (campionii ultimei ediţii din 1966: trei poziţii: S.U.A. — 4 589 p, Gary Anderson - S.U.A. — 1 155 p, poziţia picioare: R.D. Germană — 1467 p, Gary Anderson — 372 p, poziţia genunchi: S.U.A. — 1 542 p, Vladimir Konyakin - U.R.S.S. — 390 p); **mistreţ alergător** (manşa a doua), **pistol viteză 60 f** — manşa I (U.R.S.S. — 2 354 p, Virgil Atanasiu - România — 596 p); **talere aruncate din şanţ** (manşa a doua: 100 de talere).

Mărmureanu în 2 finale

Întrecîndu-l cu 6—2, 3—6, 6—1 pe neo-zeelandezul Simpson, **PETRE MĂRMUREANU s-a calificat pentru finala de miercuri a turneului de tenis de la Tel Aviv,** în care-l va întîlni pe Stabholtz (Israel). Împreună cu **Simpson, Mărmureanu** s-a calificat şi pentru finala de dublu.

România-Franţa la haltere în ianuarie 1971

A fost stabilită întîlnirea de haltere ROMÂNIA —FRANŢA. Aceasta va avea loc — ca urmare a confirmării forului de specialitate francez — la Bucureşti, în ziua de 20 ianuarie 1971.

VIITORUL TUR AL FRANŢEI PENTRU AMATORI

Agenţiile de presă anunţă că Turul Franţei (pentru amatori), care din condiţii obiective nu s-a putut desfăşura în acest an, va avea loc în sezonul viitor între 15 şi 25 septembrie.

TELEX

Concursul internaţional de călărie de la Harrisburg (Pennsylvania) a debutat cu o probă de obstacole în care victoria a revenit cunoscutului campion vest-german Lutz Merkel. Învingătorul, care a concurat pe calul „Sir", a fost cronometrat cu timpul de 45,6 şi 0 puncte penalizare, fiind urmat în clasament de compatriotul său Hans Gunther Winkler, Neil Shapiro (un tînăr american în vîrstă de 18 ani) şi de irlandezul G. Kiely.

■

Competiţia automobilistică internaţională „1000 km", desfăşurată la Paris, a revenit echipajului Jack Brabham (Australia) — François Cevert (Franţa) pe Matra-Simca-660, care a realizat timpul de 5h 49:41,80 — media orară 171,763 km.

■

Etapa a 9-a a turului ciclist al Mexicului, desfăşurată între San Luis Potosi şi Aguascalientes (184 km), a fost cîştigată de rutierul mexican Jose Garabito, cronometrat cu timpul de 4h16. În clasamentul general individual continuă să conducă columbianul Favio Acevedo.

■

La Edinburg au luat sfîrşit întrecerile turneului internaţional de tenis pentru „Cupa Dewar". În proba de simplu femei victoria a revenit jucătoarei americane Sharon Walsh învingătoare cu 6—2, 8—6 în faţa englezoaicei Winnie Shaw.

■

Proba de simplu bărbaţi din cadrul turneului internaţional de tenis de la Phoenix (Arizona) s-a încheiat cu victoria jucătorului american Stan Smith. În finală, Smith l-a învins cu 6—3, 6—7, 6—1 pe compatriotul său Jim Osborne. În partida pentru locurile 3—4, „veteranul" american Barry McKay (în vîrstă de 35 de ani) a dispus cu 7—6, 6—2 de australianul Robert Carmichael.

PERFORMANŢE ATLETICE

● *Vilmos Varju 19,72 m la greutate*

● *Petra Rivers (Australia) 61,77 m la suliţă*

Cu prilejul unui concurs care a avut loc la Budapesta cu participarea celor mai buni atleţi maghiari, cunoscutul campion Vilmos Varju a stabilit un nou record al ţării sale în proba de aruncarea greutăţii cu performanţa de 19,72 m. În proba de ciocan, pe primul loc s-a clasat Gyula Zsivotsky, campion olimpic la Ciudad de Mexico, cu o aruncare de 69,12 m. În proba feminină de 400 m, Balogh a fost cronometrată cu timpul de 53,8, iar proba de săritură în înălţime a fost cîştigată de Kovacs cu 1,76 m

Cu prilejul unui concurs de atletism desfăşurat la Melbourne, tînăra sportivă Petra Rivers (Australia) a stabilit cea mai bună performanţă mondială la junioare, aruncînd suliţa la 61,77 m. Vechea performanţă era de 60,54 m şi aparţinea americancei Barbara Friederich.

-ultimele ştiri-ultimele rezultate-ultimele ştiri-

OFICIALII CAMPIONATELOR NAŢIONALE DE BOX

Colegiul central de arbitri, întrunit aseară la sediul Federaţiei române de box, a încheiat lista arbitrilor—din Bucureşti — care vor oficia la apropiatele finale ale Campionatelor naţionale: **N. Babeţin, V. Cazacu, C. Chiriac, G. Danciu, D. Dimulescu, P. Dumitrescu, L. Eugen, P. Epureanu, P. Maliţchi, Gh. Mihai, V. Popescu, F. Piroiu, M. Stănescu, Gh. Stănescu, V. Schiopu, V. Vasiliu şi M. Zamfirescu.** Secretar — pe tot parcursul întrecerilor — **Marin Ciucă.** Delegaţi generali: **Petre Epureanu** (în preliminarii) şi **Marin Zamfirescu** (la semifinale şi finale).

LEVSKI-SPARTAK SOFIA (baschet) VA JUCA ÎN CAPITALĂ

Echipa de baschet Levski-Spartak Sofia, care activează în prima divizie a campionatului bulgar, va efectua un turneu în ţara noastră. Oaspeţii vor întîlni miercuri echipa Steaua, iar joi vor primi replica formaţiei Dinamo.

Redacţia şi administraţia: str. Vasile Conta nr. 16; telefoane: centrală 11 10 05, secţia corespondenţi 11 51 09, interurban 72 ... 286; telex: sportrom bucureşti 180. Tiparul: I. P. „Informaţia", Bucureşti — 40368

PROLETARI DIN TOATE ȚĂRILE, UNIȚI-VĂ!

sportul

ZIAR AL CONSILIULUI NAȚIONAL PENTRU EDUCAȚIE FIZICĂ ȘI SPORT

ANUL XXVI — NR. 1059 (6493) | 4 PAGINI 30 BANI | Miercuri 21 octombrie 1970

TENTATIVĂ DE RECORD MONDIAL

Astăzi la ora 11, pe stadionul Republicii din Capitală se desfășoară un concurs atletic. În cadrul întrecerilor, VALERIA BUFANU va încerca doborîrea recordului mondial în proba de 200 mg. Reamintim că actualul record al lumii în această probă este de 25,8 s

PRIMUL NOSTRU SUCCES LA CAMPIONATELE MONDIALE DE TIR

ROMÂNIA — MEDALIE DE ARGINT LA „MECI ENGLEZ"

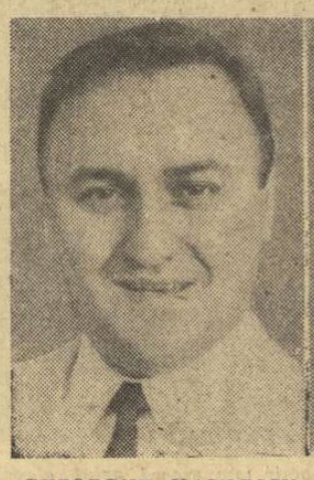

GHEORGHE VASILESCU

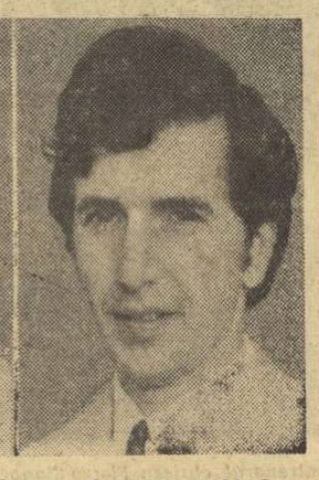

ȘTEFAN TAMAȘ

MARIN FERECATU

ȘTEFAN CABAN

Luni, pe standurile de la Black Canyon din apropierea orașului Phoenix, capitala statului Arizona, a fost afluență mare de trăgători. Peste 100 de țintași au luat startul la clasica probă de armă liberă calibru redus 60 f culcat (probă denumită și „meci englez"). După două ore de întreceri, titlurile supreme au fost cucerite de formația Italiei și de sud-africanul Manfred Feiss.

O performanță deosebită a realizat reprezentativa României (Gheorghe Vasilescu, Ștefan Tamaș, Marin Ferecatu și Ștefan Caban), **clasată pe locul secund și cîștigătoare a medaliei de argint. Performanța echipei noastre în**

(Continuare în pag. a 4-a)

Trimișii noștri speciali transmit:

ULTIMELE ȘTIRI DESPRE ECHIPELE ROMÂNEȘTI ANGAJATE AZI ÎN CUPELE EUROPENE DE FOTBAL

BELGRAD: Schimbare de optică în privința meciului Steaua roșie — U. T. A.

EINDHOVEN: „Steaua vrea să repete reușita campioanei U. T. A."

Fotbaliștii olandezi studiază jocul adversarilor, vizionînd filmul Steaua — Politehnica. Un succes asupra bucureștenilor ar fi apreciat ca o bună performanță

LIVERPOOL: „Oamenii de gol" ai lui Shankly, indisponibili

Conferința de presă de la hotelul Saftesbury. Ziarele locale acceptă posibilitatea eliminării puternicului team englez. Dumitrache — comparat cu Bobby Charlton și Albert

(AMĂNUNTE ÎN PAG. A 3-A)

LOTURILE A, OLIMPIC ȘI DE TINERET LA FOTBAL

După cum am mai anunțat, loturile A, olimpic și de tineret vor susține săptămîna viitoare cîte un meci internațional amical. Antrenorii lotului A, **A. Niculescu** și **T. Ozon**, au convocat pentru duminică seara, la București, pe următorii jucători: RĂDUCANU, ADAMACHE, VIGU, IVĂNCESCU, LUPESCU, HĂLMĂGEANU, DINU, MOCANU, DUMITRU, R. NUNWEILLER, PESCARU, NEAGU, DOBRIN, TĂTARU II, DUMITRACHE, D. ENE, FL. DUMITRESCU și LUCESCU.

Loturile olimpic și de tineret se vor reuni luni dimineața, la București. Iată componența lor:

OLIMPIC: Gornea, Constantinescu, Cheran, Pop, Măndoiu, Pojoni, Tănase, Cojocaru, Năsturescu, Tufan, Grozea, Domide, Lupulescu, Gyorfi, Deleanu. Antrenori: **V. Stănescu** și **V. Stănculescu.**

TINERET: Iordache, Ștefan, Crețu, Ciugarin, Sătmăreanu II, Broșovschi, Niculescu, Anca, Ștefănescu, Olteanu (Steagul roșu), **Beldeanu, Pană, Caniaro, Dudu Georgescu, Doru Popescu, Florea.** Antrenori: **Gh. Ola** și **N. Tătaru.**

ARBITRII N. CURSARU ȘI V. NEACȘU AU FOST SANCȚIONAȚI

ȘEDINȚA DE ASEARĂ A BIROULUI FEDERAL

După cum am anunțat, Biroul federal a convocat aseară o ședință specială, în cadrul căreia, plecîndu-se de la arbitrajele din meciurile Steaua—Politehnica Iași și

(Continuare în pag. a 3-a)

CAMPIONATUL DE HOCHEI

I.P.G.G. a învins Agronomia Cluj, dar...

Nu mai încape nici o îndoială că anul acesta campionatul național de hochei pe gheață ne oferă — pe fondul înfuziei de elemente tinere — cu totul altceva decît anul trecut. În primul rînd, partidele — indiferent de formațiile care se află față-n față și de poziția lor în clasament — au alt ritm și devin invariabil mai interesante, mai atrăgătoare.

Disputa Steaua — Avîntul Gheorghieni a fost net dominată de echipa campionilor, care însă atacînd destul de puțin organizat a dat posibilitate adversarilor să-și regrupeze mereu forțele și să se apere cu succes în majoritatea timpului. De altfel, semnificativ în această privință este faptul că 4 goluri din cele 11 ale cîștigătorilor au fost înscrise în superioritate numerică. În plus, prima repriză ne-a furnizat cîteva momente destul de rare în hochei: Avîntul Gheorghieni a ajuns numai de 5—6 ori la poarta echipei Steaua, dar era

STEAUA — AVÎNTUL GHEORGHIENI 11—1 (1—0, 6—1, 4—0)

Arbitri: Alexandru Mureșan și Marin Presneanu
Marcatori: Iordan (3), Varga (2), Gheorghiu (2), Herghelegiu, Bucur, Fodorea, Popa pentru Steaua, respectiv Lenart I pentru Avîntul
Penalizări: Steaua — 2 minute, Avîntul — 8 minute

cît pe aci să marcheze aproape de fiecare dată. Nu vom omite, de asemenea, jocul bun al portarului *Blaziu Szabo* (Avîntul) care inspirat, dar și norocos, a contribuit ca scorul să nu ia proporții.

În meciul vedetă al serii,

Călin ANTONESCU

(Continuare în pag. a 4-a)

Doi din juniorii promovați anul acesta de Steaua: Popa (11) și Herghelegiu (16) — în plină acțiune la poarta curajosului Blaziu Szabo, portarul echipei Avîntul Gheorghieni.

Un puternic turneu de hochei la București

CAMPIONATUL ARMATELOR PRIETENE

Între 7 și 13 decembrie se va desfășura pe patinoarul acoperit „23 August" din Capitală un foarte interesant turneu internațional de hochei, reunind FORMAȚII MILITARE DIN ȘASE ȚĂRI SOCIALISTE. Amatorii de sport din România vor avea prilejul să urmărească SELECȚIONATA ARMATEI DIN U.R.S.S., care include numeroși internaționali din reprezentativa sovietică, multiplă campioană mondială și olimpică, DUKLA JIHLAVA, campioana Cehoslovaciei, LEGIA VARȘOVIA, campioana Poloniei, VORWÄRTS, fruntașă în campionatul R. D. Germane, T.S.K.A. SOFIA, campioana Bulgariei și STEAUA BUCUREȘTI, campioana României.

După ultimul test

OPTIMISM PENTRU MECIUL DE RUGBY CU ITALIA

Ieri după amiază, pe stadionul Tineretului — ultimul din cele trei jocuri de pregătire și de verificare înaintea partidei de duminică pe care XV-le nostru o va susține în compania reprezentativei Italiei. Am urmărit, cu mai multe motive de satisfacție ca pînă acum, evoluția selecționabililor (mai puțin Dragomirescu — scutit medical) într-o echipă care a dovedit omogenitate și o evidentă și fructuoasă poftă de joc. Deși adversarii — jucătorii formației Sportul Studențesc din divizia secundă — au dat o replică destul de avîntată, „tricolorii" au înscris aproape 50 de puncte, manifestînd o eficacitate sporită față de primele două jocuri.

La sfîrșitul trialului i-am rugat pe cei doi antrenori ai lotului, prof. **Al. Teofilovici** și **P. Cosmănescu** să ne comunice părerea generală despre meciurile de verificare și să anticipeze formația care va evolua duminică la Rovigo. Părerea celor doi tehnicieni este că meciul de ieri a constituit o probă mai convingătoare și a mai... înseninat frunțile. Echipa a funcționat ca un mecanism bine pus la punct, urmînd să fie — în continuare — rezolvate finisările obișnuite. În ceea ce privește echipa probabilă, ea este astfel conturată la această oră: **Baciu, Iorgulescu, Dinu; Șerban, Tuțulanu (Atanasiu); Rășcanu, Iftimie, Pop (Fugigi); Mateescu (Nicolescu, Giugiuc, Irimescu); Suriu Dragomirescu, Nica, Braga; Durbac (Marinescu).**

Placaje curajoase, uneori eficiente. Selecționabilii au avut ieri o remarcabilă vervă de joc, înscriind — din spectaculoase acțiuni ofensive — numeroase încercări.

Foto: DRAGOȘ NEAGU

MASĂ ROTUNDĂ

IMPASUL SPORTULUI LUPTELOR LA REȘIȚA

C.S.M. în pragul retrogradării din divizia A ● Antrenamente de mîntuială ● De ce nu e folosită „rezerva" de 3000 de elevi? ● Pe cînd o grupă de copii?

Cu ani în urmă Reșița era printre primele centre la lupte din țară. De aici s-au ridicat numeroși sportivi care au atins culmile măiestriei, ca de pildă S. Popescu (campion mondial), C. Turturea (fost vicecampion al lumii), precum și multiplii campioni ai țării D. Cuc, C. Popescu ș.a.

În prezent, deși are condiții materiale mult mai bune decît în trecut, sportul luptelor la Reșița bate pasul pe loc. În afară de un titlu de campion național la libere în 1969 — obținut de Nicola Giurgiu, care pînă atunci fusese la clubul Steaua — reșițenii nu mai au cu ce să se mîndrească. În divizia A la greco-romane, C.S.M. Reșița (singura unitate sportivă din localitate care are secție la nivel de performanță) se situează printre ultimele formații, iar la libere, reprezentanții orașului de pe Birzava n-au reușit să se califice nici anul acesta pentru barajul diviziei A.

Pe această temă, a situației cu totul nesatisfăcătoare în care a ajuns sportul luptelor la Reșița, am organizat zilele trecute o discuție cu 12 specialiști din localitate (antrenori, instructori, activiști sportivi).

Să dăm cuvîntul unora dintre interlocutorii noștri:

I. IONESCU — antrenor la C.S.M. (grupa greco-romane) — „În urmă cu patru ani s-a produs primul mare insucces al luptelor din Reșița și anume retrogradarea echipei din divizia A. După acest șoc puternic am început un adevărat asalt pentru recucerirea unui loc în divizie și în doi ani am și reușit. Am muncit însă numai cu avansații, neglijînd tineretul, rezerva echipei. La unele concursuri, pentru a facilita reintrarea în divizie, am concurat și noi antrenorii, neavînd suficienți sportivi bine pregătiți. Acum plătim greșelile de atunci. Ne aflăm în situația de a retrograda din nou. Cu formația pe care o putem alinia acum nu prea putem face față turneului

Toma RABȘAN

(Continuare în pag. a 3-a)

PLENARA CLUBULUI DINAMO BUCUREȘTI

Ieri după-amiază a avut loc plenara Consiliului clubului sportiv Dinamo București.

Au luat parte cadre din conducerea Ministerului Afacerilor Interne, a Consiliului Național pentru Educație Fizică și Sport, membri ai Consiliului clubului și ai conducerii secțiilor, antrenori și sportivi dinamoviști, ziariști.

Adunarea a fost deschisă de general locotenent Alexandru Dănescu, adjunct al ministrului afacerilor interne.

General maior Constantin Mieșnită a prezentat o informare.

În urma discuțiilor care au avut loc, a fost adoptat un amplu plan de măsuri menit să ducă la îmbunătățirea pe mai departe a activității acestei însemnate unități de performanță a sportului românesc.

Plenara a luat, de asemenea, o serie de măsuri organizatorice. Ca președinte al clubului sportiv Dinamo București a fost ales colonel Valeriu Buzea.

ÎN OCHII ECHIPEI

Problema s-a pus pe vremuri în legătură cu învățătorii. Apoi au fost vizați medicii. Astăzi, sîntem îndreptățiți a ne întreba dacă antrenorii corespund apostolatului cu care le aureolăm profesia. Antrenorul este un educator la fel de nobil ca și dascălul, un îndrumător spre sănătate (fizică și morală) la fel de prețuit ca doctorul. Efortul său pedagogic și profilactic este tot atît de delicat și de dificil, pentru că privește oameni în carne și oase, pentru că le transmite acestora noțiuni de o anumită tehnicitate (ceea ce presupune o pregătire proprie competentă, profundă).

Apostolul nostru, ANTRENORUL, este în același timp slujbaș. El poartă cu sine și reprezintă astfel interese de toate genurile: proprii, de club, locale etc. Întrebarea este: **în ce măsură antrenorul adevărat — cel** ce nu respinge apostolatul — **se poate sustrage raporturilor meschine, în ce măsură se poate el obiectiviza, rămînînd credincios doar datoriilor sale didactice, educative, etice?**

Exemple recente ne oferă două maniere de a răspunde la această întrebare serioasă, plină de responsabilitate. Un tînăr antrenor bucureștean, nu cu mult timp în urmă excelent jucător de handbal, se întoarce de la o partidă oficială în care echipa sa este categoric învinsă și oferă presei detalii pline de culoare, învinuind, acuzînd, găsind explicații exclusiv în surse exterioare. Antrenorul oponent ar fi putut face la fel, dar ceea ce rămîne este tendința spre exagerare, pe seama și pe spinarea altora, uitînd că e mult mai moral să cauți vina în primul rînd în tine, în munca ta. Alt antrenor, din Pitești de astă dată, nu cu mult timp în urmă excelent jucător de fotbal, după o partidă oficială în care echipa sa pierde, acasă, ocazia de a obține ambele puncte, oferă presei o politețe sau un adevăr surprinzător (atît de mult ne-am dezobișnuit să-l auzim), declarînd că echipa adversă a fost net mai bună și că ar fi meritat victoria.

Distincția dintre cele două opinii nu este una de exprimare, ci de fond. Muncă în marș, activitatea antrenorului este supusă fluctuațiilor, cu înălțări și coborîri, aparent ca la bursă, de fapt după legile foarte precise ale evoluției. Biruințele nu sînt garantate pe vecie și **prima regulă în sport este de a ști să accepți înfrîngerea,** așa cum la schi înveți întîi în ce fel se cade.

Modul cum antrenorul abordează aceste ipostaze este o lecție morală de o neînchipuită forță de influențare a elevilor. Atitudinea antrenorului devine model de conduită. De aceea, metaforic vorbind, se poate spune că în ochii unei echipe se citește caracterul antrenorului.

I. MITROFAN

Dinamovistul Blajec (nr. 5) va pasa cu toată intervenția feroviarului Miu

MECIUL DINAMO — RAPID (5-4) — PREMIU DE FRUMUSEȚE ÎN CAMPIONATUL DE POLO

Meciul vedetă din programul de aseară poate primi pe drept cuvînt premiul de frumusețe în actualul campionat. Dinamo și Rapid au făcut, în pasionanta lor dispută, o adevărată risipă de energie, oferind spectatorilor tot ce are mai frumos jocul de polo. La fluierul final al arbitrului Cornel Mărculescu (care a condus foarte bine), tabela de marcaj indica scorul de 5—4 (1—0, 1—1, 2—3, 1—0) în favoarea dinamoviștilor, dar tot atît de bine victoria putea să aparțină echipei feroviare. Evoluția scorului a fost de-a dreptul dramatică, ținînd întreaga asistență cu sufletul la gură din prima și pînă în ultima secundă de joc. Au învins în cele din urmă actualii deținători ai titlului, mai calmi în fazele de finalizare. Zamfirescu și Kroner înscriind exact în momentele de cea mai înaltă tensiune. Și Rapid ar fi putut încheia meciul cu un avantaj minim dacă atacanții

Adrian VASILIU

(Continuare în pag. a 4-a)

LA COMBINATUL SIDERURGIC GALAȚI, SPORTUL ARE NUMEROȘI PRIETENI

Combinatul siderurgic de la Galați, acest gigant al oțelului, pilon al industriei grele din țara noastră, este și cel mai important obiectiv economic din marele oraș de la Dunăre. El a constituit — în urmă cu cîteva zile — ținta vizitei noastre. Gîndindu-ne la faptul că cei mai mulți dintre miile de salariați simt nevoia de a practica exercițiile fizice, am socotit interesant să aflăm care este locul ocupat de sport pe platforma combinatului gălățean.

Primele date referitoare la activitatea sportivă din combinat ni le-a furnizat tov. *Ion Chivu*, secretar al Comitetului sindicatului din C.S.G. Am aflat astfel că asociația sportivă „SIDERURGISTUL" — însumînd peste 4000 de membri — a fost înființată în urmă cu aproape trei ani. Are acum 22 de grupe sportive, corespunzătoare secțiilor de bază. Numeroasele competiții organizate pe plan intern („Cupa 1 Mai", „Cupa 23 August", „Cupa Unirii", „Cupa Metalurgistului", campionatele combinatului și concursul „Cel mai bun pe stadion") la fotbal, volei, atletism, tenis de masă, tir, șah și orientare turistică, angrenează un mare număr de salariați în practicarea sportului.

Însoțiți de lăcătușul mecanic *Ovidiu Grădinaru*, un bun cunoscător al „labirintelor" combinatului, am vizitat secția me-

Horia ALEXANDRESCU

(Continuare în pag. a 2-a)

Bleschotes

Recent, la Madison Square Garden, cînd Floyd Patterson a urcat din nou printre corzi pentru a-l învinge prin k.o. pe Charlie Devil, cei 11 000 de spectatori au asistat la un incident fără precedent. Arbitrul, vizibil incompetent, a fost îndelung huiduit, pînă cînd — la cererea organizatorilor — agenții de poliție l-au scos din ring. Alt arbitru l-a înlocuit, conducînd ultimele reprize.

În fotbal din păcate așa ceva nu se poate întîmpla. Și atunci, Cursaru, suspendat sau nu, poate după voia sa să aleagă orice drum. Numai rezultatul meciului rămîne, tot din păcate, pe loc.

VICTOR BANCIULESCU

— BOX —

Antrenorul clujean Florea Stanomir tempereazä zelul elevului său Arpad Majai, candidat perpetuu la titlul național al semimijlociilor

PRINTRE FINALIȘTII CLUJENI AI CAMPIONATELOR NAȚIONALE

● MAJAI — CANDIDAT LA TITLUL LUI SILBERMAN! ● REINTRA VASILE MIRZA ● ELEVII ANTRENORULUI MIHALIK ● SPERANȚELE LUI ȘTEFAN MARTON

Acum, cînd pregătirea finaliștilor este, în asamblu, un capitol aproape încheiat — el suportînd în această săptămînă numai retușurile de finețe — și cînd jocul diabolic al sorților este, încă, o problemă de viitor, misiunea reporterului e destul de facilă. Deconectați de febra intrării în ring, cînd devin circumspecți și laconici, sportivii și antrenorii lor se abandonează acum unor comentarii ample și se angajează în declarații și pronosticuri dintre cele mai îndrăznețe. Peste tot domnește, bineînțeles, optimismul și fiecare tabără își revendică neapărat cel puțin unul din locurile de pe podium.

Să vedem, însă, ce s-a făcut practic pentru a fi atacate astfel de poziții și ce-i îndreptățește pe interlocutorii noștri să aspire la ele. Primul popas, într-un sondaj printre finaliștii clujeni, l-am făcut la C.S.M., club ce urmează să trimită la București trei reprezentanți. Interlocutor: antrenorul Florea Stanomir. „Din tripleta finaliștilor, favoritul nr. 1 este, oricum, Arpad Majai, boxerul pe care noi (eu și colegul meu Ion Cindreanu) îl vedem mai mult ca oricînd campion. Ce ne îndreptățește la aceasta? În primul rînd dorința lui de a se revanșa pentru toate titlurile pe care le-a scăpat în ultimele patru ediții ale naționalelor, cînd a fost mereu printre finaliști. Apoi, excelenta formă în care se găsește și — de ce nu? — conjunctura existentă la categoria sa unde marele pretendent, Victor Silberman, se află după o severă înfrîngere în turneul de la Berlin. Pînă la finală, însă, e un drum lung și plin de «obstacole», printre care îl numărăm și pe coechipierul lui Majai, Ștefan Marton, element care s-a pregătit intens și în care ne punem mari speranțe. O prezență remarcată o va constitui, sperăm, și maestrul sportului Vasile Mirza, revenit în arenă după o perioadă de repaus".

Mai prudent, antrenorul echipei A.S.A. Cluj, Iosif Mihalik, ezită să comenteze ultima zi a turneului — finala —, el rezumîndu-se să vorbească de „o comportare onorabilă" a cadeților săi (toți 8 aflați la primul lor turneu final), intenție pentru materializarea căreia a lucrat asiduu încă din primăvară. „Avînd de înfruntat un adevărat maraton pugilistic, am pus un mare accent pe pregătirea fizică a tinerilor mei elevi. Asta nu înseamnă că am neglijat latura tehnică. Vreau să cred, de altfel, că minimum trei dintre boxerii mei: Ionel Ciocoiu (cocoș), Ion Crețu (semiușoară) și Alexandru Tirboiu (mijlocie mică) — vor prezenta bariere nu tocmai ușor de trecut", anticipează Mihalik.

Nușa DEMIAN

GONG

La Weisswasser s-a disputat întîlnirea internațională de box dintre echipele de juniori ale R. D. Germane și R.S.S. Lituaniene. Tinerii pugiliști germani au repurtat victoria cu scorul de 20—2.

Campionul olimpic de box la cat. grea, americanul de culoare George Foreman, care este neînvins ca profesionist, se va întîlni la 18 noiembrie la New York cu Boone Kirkman. Adversarul lui Foreman a susținut pînă în prezent 23 de întîlniri, pierzînd doar una.

Campionul european de box la cat. ușoară, francezul Rene Roque și-a făcut o reintrare victorioasă cu prilejul galei de la Villeurbanne. El l-a învins la puncte după 10 reprize pe brazilianul Joao dos Santos.

O REPRIZĂ CU... ION COVACI

— Cum ai primit vestea amînării meciurilor finale la categoria mijlocie mică?

— Inițial n-am fost entuzismat. Făceam două antrenamente pe zi și cred că puteam atinge acum vîrful formei sportive. Reflectînd însă, îmi dau seama că amînarea meciurilor la categoria mea mă avantajează. Simt nevoia să urc mai des în ring. *Anul acesta nu am susținut în țară nici o partidă!* Turneul de la Belgrad, la care voi participa zilele acestea, ca și cel din Italia, din noiembrie, la care voi pleca cu echipa Dinamo, îmi vor da prilejul să disput cîteva meciuri, astfel ca în decembrie să capăt din nou cea mai bună formă sportivă. *(r.c.)*.

8,9,10...OUT!

● Așadar, la 26 octombrie, pe ringul de la Atlanta, înarmat cu o nouă licență, campionul mondial detronat Cassius Clay își va începe a doua carieră pugilistică. Adversarul său, Jerry Quarry, un pugilist dur și ambițios de pe plaiurile însorite ale Californiei, poartă barbă și înainte de fiecare meci își scoate proteza dentară, rămînînd știrb, pentru a-și speria adversarii. Învingătorul este greu de prevăzut. Un lucru este însă cert: **cei doi pugiliști au căzut de acord să cedeze din bursele lor suma de 50 000 de dolari pentru fondul de ajutorare a luptei contra traficanților de stupefiante.**

● Vă mai amintiți de „omul de colț" al lui Mihai Stoian, simpaticul antrenor Jim Călinescu, în tinerețe rivalul de categorie al lui Mihai Fulea? Jim, deși a ieșit de mai mult timp la pensie, continuă să activeze ca antrenor la Facultatea de Drept. Aici, lunea, miercurea și vinerea îl puteți urmări pe Jim Călinescu predînd micilor elevi noțiuni de pregătire fizică generală.

● Într-o discuție intimă, Lucian Popescu ne spunea: **„Aurel Dumitrescu, bine antrenat, poate să-și păstreze titlul de campion european. Nu înțeleg de ce Steaua nu mi-l înapoiază. Vreau să dovedesc că un boxer cu o asemenea alonjă, nu poate pierde".**

● Fostul internațional Mihai Stoian ne declară: „Antrenamentele la mănuși contează foarte mult. Nu avem antrenori prea mulți care să știe să facă o lecție perfectă. În afara lui Nour, Fürész și Marcu Spakov, nu dispunem de antrenori capabili să reziste unor asemenea lecții".

● Aldo Cosentino, francezul care a cedat în finală la București medalia europeană de aur, mulțumindu-se cu cea de argint, în fața lui Aurel Dumitrescu, s-a logodit zilele trecute cu... o funcționară de la federația franceză de box. Felicitări. Căsătoria oficială în iulie 1971, atunci cînd arenele de box își vor închide pentru o lună porțile.

● Evenimentul central al boxului profesionist european îl constituie meciul Urtain (Spania) — Cooper (Anglia), care va avea loc la 10 noiembrie la Londra. Urtain, celebrul basc, spărgător de lemne și cărător de pietre de moară, a declarat ziariștilor că înaintea meciului se va antrena la Paris. „În ceea ce privește învingătorul — a spus el — nu poate fi decît unul: eu, pentru că am un pumn dinamitard, care-l va face k.o. pe Cooper". Urtain nu trebuie să uite însă că adversarul său **Cooper l-a expediat la podea într-un meci pe Clay** și cu toate că are 36 de ani este capabil, cu croșeul său de stînga, să-l facă „out" pe spaniol.

Paul OCHIALBI

În atenția federației: EXISTĂ CATEGORII DE EXCEPȚIE?

Federația română de box a luat o măsură fără precedent, pe care a comunicat-o zilele acestea, discret, doar comisiilor județene printr-o circulară în care se spune: „Deoarece o parte din boxerii de la cat. 71 kg sînt angrenați în acțiuni internaționale, întrecerile din cadrul acestei categorii se vor disputa în luna decembrie la o dată ce va fi comunicată ulterior".

Așadar, vom avea ocazia unică, aproape ridicolă, de a urmări finalele campionatelor naționale de box la doar 10 din cele 11 categorii. **Peste 20 de pugiliști din țară, făcînd parte din categoria mijlociilor-mici, vor pune deci mănușile în cui, renunțînd la eforturile de pregătire, anulînd planificarea formei sportive, amînînd speranțe și muncă pentru „o dată ce va fi comunicată ulterior".**

Justificarea măsurii, absurdă în sine, dovedește cît de arbitrare sînt mijloacele cu care lucrează federația. Absența unuia sau chiar a doi boxeri valoroși la o categorie, nu poate determina amînarea unei probe cu caracter național. **Desemnarea campionului țării Ion Györfi ca participant la campionatele europene de tineret de la Miskolc, care încep la 8 noiembrie, să fie oare un motiv temeinic pentru anularea unei finale naționale programată pentru 5 noiembrie? În ceea ce privește deplasarea lui Ion Covaci la un turneu amical la Belgrad, în preajma finalelor naționale, să fie oare aceasta o justificare serioasă?**

Sugerăm biroului federal să revadă cu simțul responsabilității sale această măsură inechitabilă **(care creează un precedent foarte incomod)** și să revină asupra deciziei, redînd finalelor campionatului național integritatea la care au dreptul.

— BASCHET —

AZI, STEAUA — SPARTAK-LEVSKI

După cum am mai anunțat, echipa masculină de baschet Spartak-Levski din Sofia, clasată pe locul III în campionatul Bulgariei, susține astăzi, la ora 18, în sala Floreasca, primul meci din cadrul turneului pe care îl întreprinde în țara noastră. Oaspeții joacă cu Steaua, pentru care întîlnirea reprezintă o utilă verificare în vederea partidelor ce le va disputa cu Galatasaray Istanbul în cadrul „Cupei cupelor". Steliștii vor alinia lotul obișnuit, mai puțin Tarău, ușor accidentat la un deget.

Al doilea meci al oaspeților va avea loc joi la ora 16,30, tot în sala Floreasca, în compania campioanei României, Dinamo București.

Primul derby al campionatului la... Tîrgoviște

Cea de a treia etapă a campionatului masculin de baschet programează la sfîrșitul săptămînii un prim derby al competiției, jocul dintre Politehnica București și Universitatea Cluj. Partida va avea loc duminică dimineața, de la ora 9, în noua sală de sport din Tîrgoviște, întrucît formația bucureșteană mai suportă o etapă de suspendare la jocurile pe teren propriu. Din restul programului mai desprind întîlnirile **Rapid — Dinamo și Politehnica Galați — Universitatea Timișoara.**

Voința învingătoare în Polonia

Selecționata feminină de baschet Voința a cîștigat turneul internațional de la Szczecin. Baschetbalistele românce au învins pe Start Lublin cu 125—86, Start Szczecin cu 86—70 și W.S.K. Gdansk cu 71—65. Cele mai bune jucătoare ale formației învingătoare au fost Hanelore Spiridon, Tatiana Rădulescu (coșgetera turneului), Florica Bujduveanu, Octavia Simon și Agneta Dumitru.

— SCRIMA —

VREM COMPETIȚII, DAR LE NEGLIJĂM?

Sala Floreasca II — renovată și afectată exclusiv scrimei — a găzduit în această nouă ipostază, faza de zonă D (municipiul București) pentru „Cupa României". S-au desfășurat probele de spadă și sabie, urmînd ca la sfîrșitul acestei săptămîni să se dispute și întrecerile de floretă.

Asemenea zonelor consumate pînă acum în cadrul „Cupei României", competiția trăgătorilor bucureșteni nu a fost nici ea scutită de surprize. De aceea, nu vom întîlni printre cei șase finaliști de la spadă (calificați cu toții pentru „Cupa României") cîteva nume cunoscute ca N. Iorgu, N. Istrate și Gh. Cerea. Iată clasamentul: 1. Al. Istrate (Steaua) 5 v; 2. C. Țintea (Universitatea) 3 v; 3. I. Seposiu (Steaua) 2 v; 4. T. Sîrbulescu (Universitatea) 2 v; 5. C. Bărăgan (Steaua) 2 v; 6. S. Ciocodeică (Progresul) 1 v.

La sabie, rezultatele au fost, în general, mai aproape de „calculul hîrtiei". Remarcabilă, prezența tînărului Cornel Marin în rîndul celor cinci calificați pentru „Cupa României". Clasamentul: 1. Gh. Alexe (Steaua) 4 v; 2. Gh. Culcea (id.) 3 v; 3. Al. Nilcă (id.) 3 v; 4. I. Budahazi (Universitatea) 2 v; 5. C. Marin (Viitorul) 2 v.

Faza de zonă C a „Cupei României" s-a desfășurat la Constanța, unde s-au înregistrat absențe numeroase în rîndul trăgătorilor (mai ales din Galați, Iași și Brașov) și chiar printre antrenori (Iași, Galați, Tg. Mureș).

Curios: în diverse ocazii antrenorii s-au plîns că sînt prea puține competiții în calendarul F.R.S., iar atunci cînd li se oferă ocazia, ei manifestă o inexplicabilă indiferență!

Proba masculină de floretă a reunit numai 6 trăgători, iar cea a floretistelor 10 participante. Surprizele nu au lipsit nici aici căci au ratat calificarea pentru episodul final al „Cupei României": Saplontay, Orban, Pricop (floretă feminin), N. Dumitrescu (floretă masculin), M. Mironov, N. Ille (spadă), S. Vlad (sabie). S-au calificat pentru „Cupa României": **Floretă feminin**: Lucia Briscan (Medicina Tg. Mureș); Ana Halchin (Farul Constanța); **Floretă masculin**: N. Vlad și Gh. Lucian (Politehnica Iași); **Spadă**: V. Oarză (Politehnica Iași); Gh. Budahazi (Medicina Tg. Mureș); **Sabie**: A. Creițaru și Dan Popescu (Politehnica Iași).

ÎNTÎLNIRE DE TINERET BUCUREȘTI — MOSCOVA

Federația noastră de specialitate a fost înștiințată de forul similar din U.R.S.S., că reprezentativele de tineret ale orașului Moscova care urmau să evolueze la București, luna trecută, pot efectua deplasarea **la jumătatea lunii viitoare.**

F. R. Scrimă s-a declarat de acord cu noua propunere, astfel că în zilele de 13—15 noiembrie vom putea urmări, în sala Floreasca II, o întîlnire la toate cele patru arme, între reprezentativele de tineret **ale Bucureștiului** și Moscovei.

— CANOTAJ —

„CUPA VOINȚA" — TROFEUL FIDELITĂȚII

La scurt timp după disputarea meciului bilateral de fond de pe Bega, cu Spartakus Györ (de care a dispus în mod categoric), secția de canotaj a clubului Voința (antr. Gh. Spiță) și-a onorat calendarul, organizîndu-și... Cupa. Nici vremea neprielnică și nici Herăstrăul cu apele sale reci, mohorîte, nu au oferit un cadru îmbietor de întrecere tradiționalului trofeu. Cu atît mai mult apreciem **atașamentul față de disciplina vîslelor și a ramelor,** manifestat de cei ce au ținut cu orice chip **să-și respecte obligațiile sportive** și mai cu seamă de către schifistele sau schifiștii care au înfruntat (poate și din convingerea utilității prelungirii sezonului competițional) temperatura scăzută, vîntul tăios. Competiția, incluzînd 11 probe, s-a adresat îndeosebi juniorilor, în cursele lor evidențiindu-se echipajele **Metalul** (3 victorii), **Olimpia** (2) și oarecum **Steaua** — de mai multe ori pe locul secund. La junioare, succesele (dintre care merită a fi reliefată din nou evoluția campioanei **Gabriela Toader, element de reală perspectivă)** au fost împărțite. În fine, la senioare, puternica garnitură a Voinței, fără adversare, a considerat că e bine să participe și în aceste condiții, aducînd astfel un plus de interes întrecerii celor mai tinere schifiste, în cursele cărora s-a intercalat. S-a resimțit, în schimb, lipsa de la start a Clubului sportiv școlar și a Școlii sportive de elevi nr. 1, de data aceasta cu absențe motivate de anumite cauze obiective. **Echipajele învingătoare: junioare: simplu** Gabriela Toader (Voința), **dublu** Metalul (Gabriela Cengea, Maria Radu), 4+1 r Olimpia (E. Gavluc, C. Negomireanu, G. Brotea, E. Alexe+M. Constantinescu); **juniori: 2+1** Olimpia (V. Ghițescu, I. Benedek+V. Stamate), 2 f.c. Metalul (I. Dumitru, A. Roman), **dublu** Metalul (F. Tănase, D. Măcriș), **simplu** Gh. Foca (Metalul), 4+1 Olimpia (G. Filipciuc, R. Isopescu, D. Velchiu, C. Ambrozie+V. Stamate); **senioare: simplu** Maria Hublea (Voința), **dublu** Voința (Elisabeta Urian, Ileana Sakal), **4+1** Voința (E. Trancioveanu, V. Lincaru, A. Bocanu, Bănică+D. Iordănescu).

Epilogul sezonului de canotaj e pe aproape. În consecință, se cere ca și celelalte secții de specialitate din Capitală să-și traducă în fapt angajamentele. Desigur, comisia municipală de resort le va da o mînă de ajutor...

N. MARDAN

— ORIENTARE TURISTICĂ —

CONCURSURI DE TIP SCANDINAV

● **„CUPA VOINȚA"**, concurs de orientare turistică cu etape de zi și de noapte, a reunit 26 de echipe (formate din cîte doi sportivi și o sportivă) din Capitală precum și din județele Brașov, Dolj, Iași și Timiș. Întrecerile desfășurate în pădurea Brănești-Cernica s-au soldat cu următoarele rezultate: FEMININ — **Etapa I, de zi**: 1. Ileana Scully 89:00; 2. Georgeta Liță 97:00; 3. Mariana Abrudan 111:00. **Etapa a II-a de zi**: 1. G. Liță 94:00; 2. Aurora Șișu 97:00; 3. Il. Scully 107:00. MASCULIN — **Etapa de noapte**: 1. Proiect București (M. Istrate — P. Imbrescu) 104:00; 2. Voința Buc. (E. Iosif — I. Scully) 109:00; 3. Cutezătorii Buc. (C. Alexandrescu — V. Tomescu) 112:00. **Etapa de zi, căpitani**: 1. M. Țicleanu 94:00; 2. I. Mărăcine 97:00; 3. P. Constantin 100:00. **Etapa de zi, secunzi**: 1. A. Feneșan 102:00; 2. R. Varga 119:00; 3. I. Damian 125:00. CLASAMENT GENERAL: 1. Voința București I (Ileana și Ion Scully, E. Iosif) 540.00; 2. Dacia București (S. Achim, S. Serghei, M. Țicleanu) 558:00; 3. Voința București II (G. Liță, St. Popescu, I. Tampu) 673:00. (I. Scully — coresp.)

● **A DOUA EDIȚIE a „Cupei Metalul"**, organizată de A. S. Metalul Plopeni și desfășurată la Gura Dihamului, a atras la start 40 de concurenți din 10 asociații sportive din București, din jud. Prahova și județele limitrofe. Rezultatele înregistrate: SENIORI A (11 050 m; dif. niv. 690 m): 1. N. Tănase (Flacăra Ploiești); 2. R. Rusu (Petrochim Ploiești); 3. I. Popoiu (id). SENIORI B (6 600 m; dif. niv. 430 m): 1. M. Albotă (Sănătatea Buc.); 2. V. Dumitrescu (Petrochim Pl.); 3. I. Fratu (Tînărul automatist Buc.). SENIOARE A (6 400 m; dif. niv. 410 m): 1. Georgeta Arsenie (U.Z.U.C. Ploiești); 2. Florica Grigore (Voința Ploiești); 3. Adina Zaharia (Petrochim Pl.). (M. Bedrosian — coresp.)

● C.J.E.F.S. — SIBIU, prin comisia sa de turism-alpinism, va organiza duminică 25 octombrie, ediția a VI-a a „Cupei prof. Șt. Bozovici". Concursul de tip „cursă lungă" — care în țările nordice constituie o probă aparte în cadrul campionatelor lor — va avea și un sistem nou de start asimilat, de asemenea, după cel utilizat în țările scandinave. Întrecerea comportă probe de seniori A și B, precum și de senioare A.

Unde mergem

ATLETISM: Stadionul Republicii, ora 11, concurs în cadrul căruia Valeria Bufanu încearcă doborîrea recordului mondial la 200 m.g.

BASCHET: Sala Floreasca, ora 18, Steaua — Levski Spartak Sofia.

FOTBAL: Teren Sportul muncitoresc, ora 13.30: Steaua (tineret) — Șc. sportivă nr. 2; ora 15.15: Sportul muncitoresc — Sportul studențesc (meciuri amicale).

HOCHEI: Patinoarul artificial „23 August" (bd. Muncii), ora 16: Avîntul M. Ciuc — Avîntul Gheorghieni; ora 18.30: Dinamo — Agronomia Cluj, jocuri în cadrul campionatului național.

POLO: Bazinul Floreasca, ora 18: Dinamo — Voința și Rapid — Steaua.

ȘAH: Aula Bibliotecii Centrale Universitare (Piața Palatului) — runda a II-a a finalei campionatului național, masculin.

TENIS: Teren Parcul sportiv Progresul, de la orele 8.30 și 14, meciuri de baraj pentru promovarea în divizie.

— HANDBAL —

PARTICIPARE NUMEROASĂ ȘI SELECTĂ LA „TROFEUL CARPAȚI"

Devenite tradiționale, cele două turnee (masculin și feminin) dotate cu „TROFEUL CARPAȚI" se înscriu și anul acesta printre evenimentele majore ale calendarului sportiv din această toamnă. Poziția fruntașă a handbalului românesc, excelenta organizare asigurată întotdeauna prin grija forului de specialitate, obiectivitatea și competența publicului au recomandat de-a lungul anilor aceste întreceri și pe plan european, așa încît participarea a devenit din ce în ce mai numeroasă și selectă.

Sîntem astăzi în măsură să informăm cititorii asupra programului și participărilor definitive la aceste două turnee. „Trofeul Carpați" rezervat echipelor masculine va avea loc la Cluj între 17 și 22 noiembrie, **la întrecere fiind prezente echipele reprezentative ale R.D. GERMANE (locul II la C.M.), IUGOSLAVIEI (locul III la C.M.), UNIUNII SOVIETICE, UNGARIEI, ROMÂNIEI (campioană mondială)** și selecționata de tineret a țării noastre. Competiția feminină se va disputa la Timișoara între 25 și 29 noiembrie, **formațiile participante fiind împărțite în două serii: U.R.S.S., UNGARIA, POLONIA, ROMÂNIA (seria I) și R.D.G., CEHOSLOVACIA, IUGOSLAVIA, ROMÂNIA-tineret (seria a II-a). În cadrul ambelor turnee programul a fost astfel stabilit încît echipele vor beneficia și de o zi de odihnă.**

Cea mai frumoasă fază...

Marii performeri ai sportului sînt — orice s-ar spune — puțin sau mai mult, orgolioși. Au investit prea multă muncă și au făcut prea mari sacrificii morale în urmărirea cununei ce o poartă, pentru a nu fi sensibili la aplauze și elogii sau — se întîmplă și așa! — la înfrîngeri și la tot cortegiul de momente neplăcute ce le urmează. Acesta-i adevărul: un mare campion suportă greu să fie depășit, învins. Cu atît mai frumos ni se pare, deci, gestul, cuceritor prin simplitatea sa, cu care un sportiv de frunte își felicită adversarul învingător.

L-am văzut, de pildă, pe Gheorghe Gruia, maestru emerit al sportului, socotit fără exagerare unul dintre cei mai mari handbaliști ai lumii, cum, spontan, a felicitat pe un tînăr handbalist care îl driblase fulgerător, spre satisfacția unei galerii usturătoare. Gheorghe Gruia a avut, totuși, puterea de a-și înfrînge orgoliul rănit și de a-l felicita pe foarte tînărul, dar talentatul handbalist **Radu Voinea.** A fost — credem — cea mai frumoasă **„fază" a meciului Universitatea București — Steaua.**

O ÎNDATORIRE UITATĂ!

În țara noastră, desfășurarea unui meci de handbal este înscrisă detaliat în foaia de arbitraj. În felul acesta erorile apar extrem de rar și pot fi considerate doar simple accidente. În majoritatea țărilor, însă, foile de arbitraj reprezintă, de fapt, niște succinte rapoarte de joc, din care nu se poate face „radiografia" întîlnirii. Din această cauză, Federația internațională cere arbitrilor să aibă asupra lor o bucată de hîrtie și un creion pentru a înscrie golurile și avertismentele. Ajutați de cronometrori și scoreri, arbitrii români au cam uitat de această îndatorire. Și nu-i bine, pentru că... accidente se mai pot întîmpla. Așa ca la meciul „U" București — Steaua (cînd a rămas în suspensie validarea unui gol)!

— TENIS —

Turneul de baraj pentru promovarea în divizie

EXPLORĂRI BAIA MARE — DUNĂREA GALAȚI 12—12

Timp de două zile terenurile din parcul Progresul au găzduit turneul de baraj pentru promovarea în prima divizie de tenis a țării, seria a II-a. În meciul inaugural — desfășurat luni și marți — s-au întîlnit formațiile Explorări Baia Mare și Dunărea Galați. Dacă pentru tenismanii maramureșeni partidele de la București au însemnat o competiție... obișnuită (ei fiind la a treia încercare de a promova), nu același lucru se poate spune despre gălățeni. Aceștia participă pentru prima oară la un turneu de asemenea tărie și, spre lauda lor, au reușit o performanță valoroasă. Rezultatul de 12—12 le dă dreptul să spere în ocuparea unui loc în seria secundă a primei divizii.

Scorul acestei întîlniri a stat pînă la sfîrșit sub semnul incertitudinii. Mai întîi tenismanii din Baia Mare sînt aceia care iau conducerea. La un moment dat ei au 4—0, prin victoriile în serie ale lui **C. Juhasz** (6—1, 6—0 cu G. Onose), **A. Görög** (6—2, 6—2 cu D. Constantinescu), **V. Görög** (6—2, 6—0 cu V. Curduman) și **I. Blankenberg** (6—2, 6—0 cu M. Egri). Apoi este rîndul gălățenilor să obțină 4 puncte, scorul devenind egal: 4—4 și, în sfîrșit, mergînd „cap la cap", scorul final devine 12—12. Iată cîteva rezultate: Maria Ulbrecht — Elena Guruianu 1—6, 1—6, R. Atti — L. Virgolici 2—6, 4—6, Z. Dulio — C. Chinan 5—7, 7—5, 1—6, Simona Grama — Aneta Enciu 0—6, 0—6.

Întrecerile continuă astăzi, de la ora 8.30 și de la ora 14.

I. G.

Cîștigătorii competiției „Racheta de aur"

După două zile de întreceri, competiția de tenis „Racheta de aur" — inițiată de clubul „Cutezătorii" al Palatului pionierilor — și-a desemnat cîștigătorii: L. Vlădescu, Șt. Pencîu, A. Popovici, V. Ghineț și Anda Nadler.

LA COMBINATUL SIDERURGIC GALAȚI

(Urmare din pag. 1)

canică, adăpostită într-o uriașă hală, utilată cu strunguri, freze și raboteze. Aici l-am cunoscut pe unul dintre animatorii mișcării sportive: strungarul *Ștefan Cristea*, care ne-a spus: *„Îmi place mișcarea, îmi place sportul, și, poate pentru că meseria mea cere atenție și concentrare, eu am îndrăgit în special tirul, care este pentru mine o adevărată pasiune. Spre satisfacția mea și a numeroșilor iubitori ai tirului din combinat, asociația sportivă închiriază, de două ori pe săptămînă, poligonul orașului".*

Ne continuăm vizita. Într-una din cabinele de comandă ale secției laminoare l-am întîlnit pe maistrul *Constantin Ciortan*, care după mărturisirile colegilor de muncă este unul dintre cei mai înfocați adepți ai practicării sportului. Consemnăm în carnetul de reporter: *„Și chiar dacă, duminică de duminică, fotbalul mă atrage cu farmecul și spectaculozitatea sa, eu am ales pentru mine voleiul împreună cu cîțiva dintre colegii mei, care-mi sînt și vecini de cartier, am aranjat, între blocurile unde locuim, un teren de volei, unde foarte des ne întîlnim după amiaza și jucăm ore în șir. Am confecționat acolo și o plasă «fără moarte» din fire subțiri de oțel! Nici la locul de muncă n-am uitat de sport, căci ne-am amenajat, lîngă secție, un sector de gimnastică, utilat cu bară fixă, paralele și gantere, iar în pauză organizăm, destul de des, scurte concursuri".*

Tot în hala laminoarelor l-am cunoscut și pe maistrul *Gheorghe Pîrvan*, un vechi practicant al sportului și un mare îndrăgostit de fotbal. La cei 45 de ani ai săi, face parte din echipa secției, fiind — după cum spun tovarășii săi — „unul din stîlpii apărării"

În această secție sportul mai are numeroși prieteni devotați. Numindu-i pe *Dan Oblincescu*, pasionat jucător de fotbal, electricianul *Spiros Pantazis*, redutabil șahist, inginer *Elvira Paveghio*, tehnician *Alexandrina Neșteanu*, care practică tirul, nu amintim decît pe cîțiva dintre ei.

La oțelărie, schimbul C, schimb fruntaș, este condus de maistrul principal *Vasile Pasc* (una dintre figurile proeminente ale combinatului). Statura sa impresionantă, alura de atlet, trădînd o trainică prietenie cu sportul, contrasta, însă, izbitor cu vorba-i domoală și plăcută: *„Din cei 32 de ani ai mei, 16 i-am dăruit meseriei, smulgînd cuptoarelor mii de șarje. Sportul l-am îndrăgit încă din școala profesională, la Turda, unde am practicat atletismul, fotbalul, înotul și șahul. Acum, împreună cu colegii mei de schimb, am alcătuit în secție o echipă de fotbal, cîștigînd locul întîi în campionatul combinatului. Am însă și un păs, pe care vi-l spun deschis, cu oarecare amărăciune: îndrăgind înotul, regret că, pe perioada rece, nu am unde să-l practic. Accesul la piscina acoperită din Galați este interzis amatorilor".* Problema, a cărei importanță nu mai trebuie subliniată, își cere soluții cît mai potrivite.

Ultima noastră cunoștință: tehnicianul *Constantin Mihai*, din secția L.B.R., mare amator de box, tenis de masă și șah. A optat, în cele din urmă, pentru tenis, pasiune pe care încearcă s-o transmită și colegilor, în calitate de antrenor.

Sala clubului (aflată în oraș), care oferă excelente condiții de pregătire tenismanilor, nu constituie doar locul de antrenament pentru echipele reprezentative ale secțiilor, ci și punctul de întîlnire a unui mare număr de salariați din combinat, vizitatori frecvenți.

★

Pe platforma combinatului gălățean, sportul și-a găsit, așadar, numeroși adepți. Este și normal, dacă ne gîndim că după orele de producție, mișcarea fizică își aduce o contribuție importantă la relaxarea organismului.

IMPASUL SPORTULUI LUPTELOR

(Urmare din pag. 1)

ultimelor patru clasate. La anul vom avea din nou o formație puternică, întrucît se întorc 4—5 băieți care își satisfac acum stagiul militar. Pînă atunci însă... Obiectivul nostru nr. 1 trebuie, deci, să fie *instruirea tinerilor, pornind de la o selecție atentă* în rîndurile acelora care manifestă dragoste pentru lupte".

I. LOVASZ — din comisia județeană de lupte, fost antrenor la Reșița între anii 1926 și 1965 — „Se neglijează cel mai important element — tineretul. *Școala profesională ar trebui să fie o pepinieră a sportului luptelor.* Pe vremea mea, antrenamentele nu se măsurau cu minutele, se muncea cîteodată în sală și pînă la 12 noaptea. Acum însă... La școala profesională U.C.M.R., de pildă, tov. director T. Jianu nu ajută suficient la crearea condițiilor optime pentru pregătirea luptătorilor de aici. Alte cauze: la Reșița nu avem un antrenor salariat cu normă întreagă, nu există grupă de copii cum sînt în toate celelalte centre. Și să nu uităm un lucru foarte important: aproape nimeni, nici clubul, nici C.J.E.F.S., nici cei de la uzină, nici conducerea școlii profesionale nu se interesează îndeaproape de acest sport. Totul este lăsat pe seama antrenorilor și a celor care muncesc în comisia obștească".

C. MĂRĂȘESCU — președinte la C.S.M. — „Conducerea clubului sprijină, în măsura posibilităților, secția. Astfel, bugetul a fost majorat anul acesta, s-au organizat întreceri amicale cu echipe din Arad, Lugoj, Timișoara, s-au asigurat echipamentul și materialele necesare pregătirii. *Antrenorii însă nu lucrează suficient la sală, nu-și ridică nivelul profesional.* Este adevărat că nici federația nu prea a sprijinit secția noastră prin specialiștii săi. Antrenorii noștri nu asistă la marile competiții internaționale care se desfășoară la noi în țară, unde ar putea învăța multe. Noi nu-i trimitem, iar federația nu-i invită".

N. DINCĂ — secretar al secției de lupte a C.S.M. — „Băieții au unele greutăți în ceea ce privește pregătirile. Astfel, nu au sala la dispoziție un timp suficient. De cînd s-a înființat secția de judo, care se pregătește în același loc, avem numai necazuri: ba se rupe prelata saltelei, ba se defectează instalațiile sanitare, sau se strică dulapurile din vestiare".

FR. KOTZUR — antrenor la C.S.M. (grupa de libere) — „La școala profesională U.C.M.R. sîntem considerați ca un rău necesar. Din timp în timp ni se schimbă programul de antrenament, iar acum ne pregătim în aceeași sală și în același timp cu boxerii, lucru care dăunează pregătirii ambelor discipline".

I. PĂTRUICĂ — președintele Consiliului județean pentru educație fizică și sport Caraș-Severin — „Starea necorespunzătoare în care se află sportul luptelor la noi se datorește nu numai slabei munci depuse de către sportivi și antrenori, ci și activiștilor de la C.J.E.F.S., de la club, care n-au pus în centrul preocupării lor multiplele probleme ale acestui sport cu frumoase tradiții la Reșița. *Dacă ne vom ocupa și de lupte cum am făcut cu alte sporturi, care obțin succese pe plan republican*, ca de exemplu natația, atletismul, gimnastica și boxul, *vom ieși din impas.* Vom rezolva în curînd o serie de probleme acute ale acestui sport, unele chiar dintre cele ridicate în discuția de aici, ca de pildă *înființarea grupei de copii, angajarea unui antrenor cu normă întreagă, îndrumarea mai competentă a secției.* Nivelul actual al sportului, în general, și al luptelor în special, cere și de la antrenori mult mai mult. Ei trebuie să lucreze mai intens cu tinerii și să aplice în muncă principiile antrenamentului modern. Vom studia posibilitatea organizării, în perioada vacanțelor școlare, a unor tabere pentru tinerii luptători".

★

După cum se vede, părerile sînt destul de diferențiate în ceea ce privește cauzele regresului sportului luptelor la Reșița. Posibilități de redresare sînt însă destule, dar ele trebuie valorificate judicios. Cu sprijinul material al sindicatelor, prin munca neprecupețită a tehnicienilor și a inimoșilor activiști obștești, acest sport poate fi readus la locul fruntaș pe care-l merită.

Trimişii noştri speciali transmit:

ULTIMELE ŞTIRI DESPRE ECHIPELE ROMÂNEŞTI ANGAJATE AZI ÎN CUPELE EUROPENE DE FOTBAL

NIKOLA BUGARCICI, preşedintele clubului Steaua roşie Belgrad:

„NU CUNOAŞTEM U.T.A. — DAR ŞTIM FOARTE BINE PE FEIJENOORD!"

BELGRAD, 20 (prin telefon).

Vom continua relatările din capitala Iugoslaviei, semnalînd o curioasă şi simptomatică schimbare de atmosferă şi de optică a gazdelor, faţă de meciul de miercuri. **De unde pînă acum, şi chiar în ziua sosirii echipei U.T.A., atmosfera de aici era dominată de un optimism localnic, afişat fără nici o reticenţă, gazdele nepunîndu-şi întrebarea CINE va cîştiga, ci doar CÎTE goluri va marca Steaua roşie, pe măsura apropierii orei meciului,** APAR SEMNE CARE TRĂDEAZĂ UN NOU UNGHI DE APRECIERE.

În ceasul al 11-lea, în discuţiile purtate în cercurile de fotbal belgrădene apare tot mai frecvent numele... **Feijenoord!**

„Ce se va întîmpla dacă U.T.A. va juca la Belgrad

PETESCU

aşa cum a jucat cu marea echipă olandeză?" — se întreabă cei a căror filozofie pleacă întotdeauna de la maxima fotbalistică a balonului rotund, care trasează destine imprevizibile.

Întîmplarea a făcut ca **Nikola Bugarcici,** preşedintele clubului Steaua roşie Belgrad, să ne vorbească — într-un dialog de anticipare a meciului de miercuri — tocmai despre Feijenoord şi „buclucaşul balon rotund".

„Deşi nu o cunoaştem pe U.T.A. — spunea Nikola Bugarcici, O ŞTIM FOARTE BINE PE FEIJENOORD. **Privindu-i prin oglinda Feijenoordului,** CAMPIONII ROMÂNIEI MI SE PAR O ECHIPĂ DE TEMUT. **Ştiu, la noi, mulţi nu se gîndesc la altceva decît la un succes net al Stelei roşii. Mie, însă, balonul rotund îmi inspiră întotdeauna prudenţă în pronosticuri. În fotbal, nu se ştie niciodată...".**

Subscriind ideii finale a preşedintelui clubului belgrădean, **subliniem încă o dată nota de circumspecţie apărută în optica gazdelor faţă de meci.**

Despre jucătorii de la U.T.A. şi despre starea lor de spirit nu putem transmite, oricît am căuta, nici un element spectaculos, sau măcar aparte. Lipsiţi de „poză", cînd învinş şi cînd pierd, fotbaliştii arădeni par — şi în aceste momente dinaintea unui alt mare examen al carierei lor — o clasă de elevi cuminţi, care exteriorizează foarte puţin dintr-un zbucium interior pe care-l bănuieşti puternic.

Curios este faptul că, **dacă întrezăreşti unele semne de nelinişte, de încordare, le vezi mai curînd la experimentaţii Lereter şi Pojoni,** decît la „bobocii" **Sima** sau **Broşovschi,** CARE PAR REALMENTE NIŞTE ŞCOLARI ÎN RECREAŢIE.

Privind în paralel cele două tabere, este de remarcat faptul că **în preajma meciului trăsătura comună care le apropie este** O SEMNIFICATIVĂ LINIŞTE. **Liniştea combatanţilor care ştiu că-i aşteaptă o încrucişare foarte grea, liniştea dinaintea furtunii...**

Iată şi cele două formaţii probabile:

STEAUA ROŞIE: DUIKOVICI — GIORICI, KRIVOKUCEA, ANTONIEVICI, DOJCINOVSKI, BOGHICEVICI, NOVKOVICI, OSTOICI, FILIPOVICI, ACIMOVICI, GEAICI.

U.T.A.: GORNEA — CALININ, LERETER, POJONI, BROŞOVSCHI, AXENTE, PETESCU, DOMIDE, SIMA (ŞCHIOPU), O. DEMBROVSCHI, FL. DUMITRESCU.

Partida se va juca pe stadionul „Steaua roşie" (80 000 de locuri), cu începere de la ora 14,45 (15,45 ora Bucureştiului). Ea va fi condusă de o brigadă de arbitri polonezi, avîndu-l la centru pe **Stanislaw Eksztein,** iar la linie pe **L. Sfec** şi **W. Lazowski.**

Marius POPESCU

„OAMENII DE GOL" AI LUI BILL SHANKLY: CALLAGHAN, GRAHAM ŞI EVANS — INDISPONIBILI!

LIVERPOOL, 20 (prin telefon).

Un soare strălucitor troneză astăzi deasupra portului Liverpool. Dacă n-ar fi acea briză marină tăioasă am avea impresia că ne găsim în plină vară. Aceasta este atmosfera dinaintea meciului F. C. Liverpool — Dinamo Bucureşti, din cadrul celui de al doilea tur al „Cupei europene a tîrgurilor".

Aseară, tîrziu, după ce am încheiat convorbirea cu Bucurestiul, în somptuosul hol al hotelului Saftesbury, unde se află cazată delegaţia echipei Dinamo Bucureşti, a avut loc o conferinţă de presă. Conducătorii delegaţiei române, *Gh. Grigorescu, D. Nicolae-Nicuşor* şi *Angelo Niculescu,* precum şi secretarul clubului F. C. Liverpool, *Peter Robinson,* au răspuns întrebărilor puse de redactorii de specialitate ai ziarelor „Liverpool Echo", „Manchester Evening News", „The Sun" şi „The Guardian". Cum s-a comportat Dinamo Bucureşti în actualul campionat? Ce părere aveţi despre fotbalul englez? Care este secretul ultimelor succese ale fotbaliştilor români? Cum a fost posibil ca U.T.A. să elimine pe Feijenoord? Iată numai cîteva dintre întrebările puse de ziariştii englezi. În timp ce se desfăşura conferinţa de presă, postul de radio Liverpool transmitea un interviu cu Mircea Lucescu.

Am ţinut să vă facem cunoscute aceste lucruri pentru a vă putea imagina interesul pe care l-a stîrnit, aici, în Anglia, prezenţa unor reprezentanţi ai fotbalului nostru.

Dar, faţă de dumneavoastră, stimaţi cititori, avem o datorie pe care ţinem s-o onorăm. V-am promis în ultima transmisie că vă vom oferi părerile gazdelor despre dinamoviştii bucureşteni. Pentru aceasta, azi dimineaţă am asistat la antrenamentul echipei F. C. Liverpool, care n-a avut loc pe stadionul Anfield, unde se va desfăşura partida de mîine (n.r. — azi), deoarece acesta nu e folosit decît la meciurile oficiale. Iată ce ne-a declarat BILL SHANKLY, managerul lui F. C. Liverpool: *„Dinamo, după cîte am aflat, este o echipă care se apără, dar care are o valoare foarte bună. Numai faptul că aproape jumătate din jucătorii dinamoviştii au jucat la Mundialul mexican spune destul...".*

De altfel, spaţiul pe care-l acordă ziarele acestei partide constituie o dovadă în plus a preţuirii de care se bucură în prezent fotbalul românesc. „Liverpool Morning News", „Daily Express", „The Sun", „Daily Mirror" sînt unanime în ceea ce priveşte recunoaşterea valorii echipei noastre,

G. DINU

cît şi dificultatea pe care o prezintă această partidă pentru F. C. Liverpool. „Daily Express" arată, de pildă, că a sosit „timpul încercării" pentru Lloyd (cel mai bun apărător al lui F. C. Liverpool), care-şi joacă împotriva lui Dinamo şansa de a prinde un loc în naţionala Angliei, în meciul de la 25 noiembrie cu reprezentativa R. D. Germane. De felul cum va reuşi să se descurce în faţa lui Dumitrache — comparat aici cu atacanţi de vază ca Bobby Charlton şi Albert — va depinde totul" — conchide ziarul citat.

Alt ziar de mare tiraj, „Daily Mirror", parafrazîndu-l pe *Dinu,* scrie în titlu *„Shankly a fost avertizat: «Rîndul vostru va fi data viitoare»",* sugerînd, deci, posibilitatea eliminării puternicului team englez.

După-amiază, de la ora 16, pe acelaşi teren unde s-au antrenat elevii lui Bill Shankly, şi-au făcut apariţia dinamoviştii bucureşteni. A fost o şedinţă destul de scurtă (circa o oră), avînd mai mult un caracter de încălzire: mişcări uşoare şi exerciţii pentru „apetitul" balonului.

Dacă Nicuşor nu are dificultăţi în alcătuirea formaţiei, în schimb omologul său de la F. C. Liverpool, Bill Shankly, are destule dureri de cap. Cei mai periculoşi atacanţi englezi, *Callaghan, Graham şi Evans* — „oamenii de gol" ai echipei — nu vor putea juca în partida cu Dinamo. Dacă în ceea ce-i priveşte pe primii doi lucrurile erau clare, în schimb, încercările de a-l recupera pe Evans (nefolosit în ultimul meci de ligă, cu Burnley 2—0), n-au dat rezultate, acesta acuzînd o fisură la claviculă.

Dar, iată formaţiile probabile, pe care cei doi antrenori le-au anunţat aseară:

F. C. LIVERPOOL: Clemence — Lawler, Lindsay, Smith, Lloyd, Hughes, Hall, Livermore, Heighway (aflat la cel de al doilea meci în ligă, marcator în partida cu Burnley), **McLughlin, Thompson.**

DINAMO BUCUREŞTI: Constantinescu — Cheran, Dinu, Stoenescu, Deleanu, Mustăţea, R. Nunweiller, Lucescu, Sălceanu, Dumitrache, Haidu.

Partida se va desfăşura, cum am mai spus, pe stadionul *Anfield* (54.000 de locuri) şi va începe la ora 20,30 (ora Bucureştiului).

Arbitrajul va fi asigurat de o brigadă franceză, avîndu-l la centru pe reputatul *Roger Machin.*

Paul SLĂVESCU

Ziarul olandez „de Volkskrant":

„STEAUA VREA SĂ REPETE REUŞITA CAMPIOANEI U.T.A."

EINDHOVEN, 20 (prin telefon).

Cochetul oraş din sudul Olandei (care, mai ales, noaptea, cu centrul său comercial scăldat în lumini, ne-a apărut de-a dreptul fermecător), unde îşi are sediul cunoscuta firmă producătoare de aparate electrice Philips, cu cei 42 000 de salariaţi ai săi, trăieşte intens emoţiile dinaintea partidei ce va avea loc aici miercuri seara, în „Cupa cupelor", şi care va opune echipei locale, P.S.V., formaţia bucureşteană Steaua.

După răsunătorul eveniment al eliminării campioanei intercontinentale, Feijenoord, de către U.T.A., **noua confruntare dintre fotbalul românesc de club şi cel olandez este aşteptată cu un mare interes nu numai în oraşul finalistei Cupei Olandei, de unde transmitem, ci pretutindeni în această frumoasă ţară a lalelelor şi a morilor de vînt.**

Am avut ocazia încă de la sosirea la Amsterdam să constatăm, citind ziarele şi discutînd, ocazional, cu persoanele cu care am venit în contact, marea atenţie ce se acordă partidei de la Eindhoven, privită ca o reală posibilitate de reabilitare a soccerului olandez, cu mîndria atît de zdruncinată prin eliminarea celebrei campioane din Rotterdam..

Dorinţa şi speranţa într-o victorie a echipei din Eindhoven sînt cu atît mai mari cu cît AICI NU SE IGNORĂ FAPTUL CĂ STEAUA ESTE O REPREZENTANTĂ DE FRUNTE A FOTBALULUI ROMÂNESC **şi un succes asupra ei ar fi apreciat ca o bună performanţă.** De altfel, semnificative pentru respectul cu care este privită şi tratată echipa bucureşteană ni s-au părut nu numai amplele reportaje de la sosirea fotbaliştilor români apărute în cotidienele **„de Volkskrant"** şi **„de Telegraaf",** ambele din Amsterdam, ci şi tirul prelungit al întrebărilor puse antrenorului **Şt. Covaci** de către ziariştii locali şi cei veniţi special din Amsterdam şi Rotterdam, într-o conferinţă de presă organizată ad-hoc luni seara în holul hotelului Silveren Seepferd şi consemnată apoi foarte sugestiv în „de Volkskrant" sub titlul: „STEAUA VREA SĂ REPETE REUŞITA CAMPIOANEI U.T.A.".

Vizînd un rezultat favorabil, pe care-l consideră posibil, aşa

TĂTARU

cum reiese din declaraţiile făcute presei de către antrenorul **Kurt Linder,** după înapoierea acestuia de la Bucureşti, **gazdele noastre şi-au luat toate măsurile de precauţie.** Contrar uzanţelor de pînă acum, **lotul jucătorilor de la P.S.V. Eindhoven a fost cantonat, începînd de luni după-amiază, într-o vilă din afara oraşului. Marţi dimineaţa, le-a fost prezentat filmul meciului Steaua — Politehnica Iaşi, realizat sîmbăta trecută de doi operatori cinematografici, trimişi speciali la Bucureşti.** Filmul a fost însoţit de comentariile antrenorului Kurt Linder care a urmărit „pe viu" această partidă. În privinţa formaţiei pe care o va trimite în teren miercuri seara, Linder ne-a precizat că va fi aceeaşi care a cîştigat duminică meciul de campionat cu N.A.C. Breda, adică: VAN BEVEREN — VAN DEN DUNGEN, STRIKA, RADOVICI, KEMPER, HIDDINK, VOS, HANSEN, VAN DER KUYLEN, VEENSTR, MULDERS.

Lotul fotbaliştilor de la Steaua, după cum am informat în corespondenţa precedentă, a efectuat luni seara un antrenament tare, într-un tempo susţinut, pe unul din cele 13 terenuri anexe (între care 11 gazonate) ale stadionului clubului Eindhoven. La ora aceea, pe terenurile amintite, la lumina reflectoarelor, se antrenau încă opt echipe de copii, după ieşirea acestora de la şcoală. Jucătorii bucureşteni au făcut o sumară cunoştinţă şi cu terenul pe care vor evolua miercuri seara, apreciind starea gazonului şi entuziasmîndu-se de instalaţia de nocturnă, care iluminează excepţional cîmpul de joc. Marţi, echipa oaspete a avut un program de relaxare. Dimineaţa, întreaga delegaţie a vizitat extrem de interesanta expoziţie permanentă a firmei Philips care poartă sugestiva deviză: „Electronica în slujba omenirii".

Seara, fotbaliştii români au vizionat filmul francez „Borsalino" cu Alain Delon şi Belmondo. Pînă la ora la care telefonez, antrenorii Covaci şi Onisie nu s-au fixat încă asupra „11"-ului care va începe meciul. Se pare, însă, că vor interveni unele modificări în formaţia care a jucat sîmbătă în compania Politehnicii Iaşi.

Aici, la Eindhoven, vremea este schimbătoare, mai mult ploioasă şi răcoroasă. În ciuda capriciilor ei, se crede că miercuri seara, la stadionul central, vor fi ocupate toate cele 22 000 de locuri, dintre care jumătate dispun de un sistem electric de încălzire. La meci şi-au anunţat prezenţa şi 90 de ziarişti din întreaga Olandă. Partida va începe la ora 20 (21 ora Bucureştiului) şi va fi condusă de o brigadă de arbitri din R.F. a Germaniei, avîndu-l la centru pe cunoscutul **G. Schulemburg.**

C. FIRĂNESCU

- FOTBAL -

À PROPOS DE RECUPERARE

Reţinerea post-meci?

Poate n-ar mai fi necesar să repetăm — pentru a cîta oară? — adevărul ce trebuie convertit în axiomă: tineretul nostru posedă o foarte bogată paletă de însuşiri native — reflexe prompte, viteză de reacţie, abilitate şi supleţe, elan şi detentă, gîndire fulgerătoare şi fantezie debordantă — care, toate la un loc, îi îngăduie să practice cele mai diverse discipline sportive. Dacă, totuşi, sîntem obligaţi să readucem această problemă în transfocator este numai pentru a sublinia un alt mare adevăr: trăsăturile de mai sus au nevoie să fie supuse unui proces de pregătire din ce în ce mai intens, mai organizat, mai metodic, pentru ca ele să poată fi exprimate la un nivel cît mai elevat, cu tot sporul cuvenit de frumuseţe şi de eficienţă.

În fotbal — vorbeam bine-înţeles de cel de performanţă — mai mult ca în orice alt sport se simte nevoia ca acest summum de trăsături să fie întregit cu complementul conditiei fizice, fără de care jucătorii nu pot face faţă tuturor marilor solicitări din timpul unei partide.

Din fericire, epoca noastră electronică ne poate pune la dispoziţie mijloace cu totul altele decît cele empirice de pînă mai ieri. O întreagă aparatură de laborator este gata să măsoare potenţialul psiho-fizic al sportivului, atît de-a lungul programului de pregătire, cît şi după cele 90 sau 120 de minute (acestea din urmă în cazul meciurilor

Puncte de vedere

de cupă). Gradul de oboseală, cheltuiala masivă de energie pot fi deci atestate cu exactitate. Dar, prea puţini sînt antrenorii care, ajutaţi substanţial de medicii clubului, pot mînui o asemenea aparatură. Cei mai mulţi dintre ei fac apel tot la vechile, patriarhalele „măsurători", pe care şi semnatarul acestor rînduri le aplica în urmă cu 50 de ani la clubul studenţesc din Montpellier, al cărui jucător şi antrenor eram. Or, astăzi, o dată cu recurgerea la circuit-training, la antrenamentul cu intervale, la gantere şi haltere (mă întreb cîţi antrenori le-au adoptat, oare?), problema recuperării efortului trebuie înscrisă prima pe ordinea de urgenţă. După consumarea unei partide, nu totdeauna traumele şi contuziile căpătate de jucători pot fi depistate imediat. Ar fi necesar, deci, ca în noaptea de duminică spre luni şi această zi întreagă, la operaţia obligatorie a oxigenării organismului să se adauge şi reţinerea jucătorilor în cantonament, pentru ca medicul şi masorul să poată interveni neîntîrziat la înlăturarea sau atenuarea efectelor nocive, — destul de numeroase în condiţiile dure ale jocului de astăzi.

Acum, lucrurile decurg cam aşa: jucătorii, lăsaţi la domiciliu (numai în cazul unor accidentări mai grave sînt conduşi la cabinetul medical) suprapun pe fondul epuizării fizice şi nervoase fie o alimentaţie prea abundentă (cu ingurgitarea şi a unor băuturi mai „tari"), fie alte eforturi „eliberatorii", care nu pot duce decît la consecinţe dezastruoase pentru organism.

La Iaşi, antrenorul V. Mărdărescu a avut curajul de a aduna pe jucători numai cu o oră înaintea meciului, mizînd doar pe sentimentul propriei responsabilităţi a elevilor săi. Iar puterea de luptă a acestora, departe de a slăbi, este, după aceste şapte etape, în continuă creştere.

Cine ar putea să ia cu adevărat „taurul de coarne" pentru a statua acum reţinerea jucătorilor post-meci, necesară refacerii lor integrale?

VIRGIL ECONOMU

Regim de muncă neobosită

În săptămînile următoare, grupul de elită al fotbaliştilor noştri va avea de jucat o suită de meciuri (în campionat, cupele europene şi întîlnirile echipei naţionale), spaţiate numai de 3—4 zile de odihnă. Succesiunea aceasta presupune eforturi mari, de ordin fizic şi nervos, iar *importanţa partidelor reclamă de fiecare dată un potenţial de competiţie integral şi eficace.* În faţa unor asemenea circumstanţe *se obişnuia pînă nu de mult să se anuleze o etapă sau două de campionat, în favoarea unor pregătiri speciale în vederea confruntărilor internaţionale.* Experienţa noastră şi a altora a convins treptat că metoda era nu numai greşită, dar şi profund dăunătoare. În ultima vreme, numărul de jocuri susţinute de fotbaliştii noştri de primă mînă a sporit. Astfel, *ei au dobîndit o capacitate de efort mai mare, o uzanţă competiţională de un preţ greu de estimat, o formă sportivă mai stabilă.*

Cei mai reputaţi fotbalişti români s-au apropiat, aşadar, de cota de partide anuale realizate de mult de către toate vedetele internaţionale (60—70).

Ar fi mare greşeala ca acum, după ce abia ne-am smuls dintr-un stereotip de periferie fotbalistică, SĂ INVOCĂM DIN NOU PERICOLUL OBOSELII PENTRU INTERNAŢIONALII NOŞTRI ŞI SĂ AJUNGEM CU GÎNDUL LA PSEUDOSOLUŢIA SCĂDERII NUMĂRULUI DE MECIURI. Ar fi o mare greşeală dacă nu s-ar accepta singura soluţie autentică, aceea de a pune accent pe calitatea procesului de recuperare.

Chiar jucînd partide dificile la 3—4 zile interval, *un fotbalist de performanţă, adaptat de ani la eforturi mari, va putea să se prezinte de fiecare dată cu rezervele de energie intacte, dacă intervalul va fi dominat de regimul de viaţă cuvenit.* Odihnă în toate variantele sale, alimentaţie în corespondenţă, procedee fizio şi hidroterapice, evitarea alcoolului, ocolirea abuzurilor de toate nuanţele — sînt mijloace şi atitudini fiziologice de mare eficacitate în tentativa de refacere integrală a capacităţilor organismului.

Este necesar să ne apropiem tot mai mult de regimul de antrenament, de competiţii şi de viaţă practicat de marii jucători ai lumii. Am făcut anevoie un mic pas în această direcţie. Să ne încăpăţînăm ca acum SĂ NU-L EFECTUĂM ÎNAPOI, CI DIMPOTRIVĂ, SĂ PREGĂTIM DEPLASAREA ULTERIOARĂ ÎNAINTE, PÎNĂ CÎND CEI MAI ÎNZESTRAŢI FOTBALIŞTI DE LA NOI, TOT ATÎT DE ÎNZESTRAŢI CA TOATE STELELE MAPAMONDULUI, VOR AJUNGE SĂ-ŞI POTENTEZE TALENTUL PRIN ACELAŞI REGIM DE MUNCĂ ŞI PRIN ACELAŞI ARSENAL DE MIJLOACE, asemenea celor mai strălucite etaloane.

Romulus BALABAN

7 jocuri în 26 de zile

Partida, importantă, cu Ţara Galilor — se ştie — va avea loc la 11 noiembrie la Cardiff. Pînă atunci sînt programate 3 etape de campionat şi un meci de pregătire a lotului naţional.

Sintetizînd programul de jocuri pînă la 11 noiembrie, inclusiv etapa de duminica trecută, ei se prezintă astfel:

17—18.X.: etapă de campionat divizia A.

21.X.: jocuri în cupele europene (U.T.A., Steaua, Dinamo).

25.X.: etapă de campionat divizia A.

28.X.: A.D.O. — Lotul A la Haga, Bulgaria — Lotul olimpic la Sofia, Polonia — România (tineret) la Lodz.

1.XI.: etapă de campionat divizia A.

4.XI.: jocuri în cupele europene (returul).

11.XI.: jocul Ţara Galilor — România (A) — campionatul Europei.

Aşadar, pentru jucătorii selecţionabili sînt programate 7 jocuri în 26 de zile, dintre care 6 din 4 în 4 zile. Dintre aceşti jucători, cei mai solicitaţi vor fi cei proveniţi de la cluburile U.T.A., Steaua şi Dinamo, pentru că — în plus, faţă de ceilalţi — vor disputa şi meciuri în cupele europene. Or, ei alcătuiesc, de fapt, baza lotului reprezentativ.

ŞEDINŢA BIROULUI FEDERAL

(Urmare din pag. 1)

Rapid—Universitatea Craiova, care au stîrnit atîtea discuţii, au fost analizate multiple probleme legate de activitatea de arbitraj, luîndu-se în consideraţie măsurile care ar putea fi luate pentru îmbunătăţirea acestei activităţi atît de importante pentru viaţa noastră fotbalistică.

La sfîrşitul şedinţei, tov. **Mircea Angelescu,** preşedintele Federaţiei române de fotbal, a adus la cunoştinţa reprezentanţilor presei, invitaţi la F.R.F., **hotărîrile luate de Biroul federal în legătură cu arbitrajele sus-amintite, precum şi măsurile care urmează a fi luate pentru eliminarea aspectelor negative din activitatea de arbitraj, pentru ridicarea ei pe o treaptă cît mai înaltă.**

În numărul nostru de mîine ne vom ocupa pe larg de diferitele probleme reieşite din această importantă şedinţă a Biroului federal. Un interes imediat pentru cititori, pentru iubitorii fotbalului, îl prezintă, desigur, concluzia la care a ajuns Biroul federal în legătură cu arbitrajele din cele două meciuri de la Bucureşti, hotărîrile care au fost luate în şedinţa de aseară.

În ce priveşte meciul Steaua—Politehnica Iaşi, atît Colegiul central al arbitrilor, cît şi membrii Biroului federal care au asistat la partidă, au fost de acord că rezultatul întîlnirii a fost viciat de arbitraj, principalul vinovat fiind arbitrul de linie V. NEACŞU, care n-a semnalizat poziţia de ofsaid a jucătorului Tătaru, acesta înscriind astfel un gol neregulamentar, hotărîtor în situaţia de pe teren. Desigur că **şi arbitrul de centru, N. Cursaru, aflat pe fază, ar fi putut împiedica această gravă greşeală,** fluierînd poziţia de ofsaid a lui Tătaru, chiar dacă tuşierul nu i-a semnalizat-o.

Ca atare, **Biroul federal şi-a însuşit propunerile Colegiului central al arbitrilor privind sancţionarea celor doi arbitri. ARBITRUL DE LINIE V. NEACŞU A FOST SUSPENDAT PE TIMP DE 6 LUNI.** O sancţiune severă — **TREI LUNI SUSPENDARE** — a fost dictată şi împotriva arbitrului de centru, **N. CURSARU,** la care s-a reţinut, însă, faptul că în ultimii ani el nu a mai primit nici o sancţiune, ceea ce i-a adus circumstanţe atenuante în judecarea greşelii săvîrşite în partida Steaua—Politehnica Iaşi.

Cît priveşte celălalt arbitraj, al lui **I. CÎMPEANU,** la meciul **Rapid—Universitatea Craiova,** Colegiul central al arbitrilor şi membrii Biroului federal care au vizionat acest joc — mai puţin Angelo Niculescu, observator federal, a cărui opinie am publicat-o în numărul de ieri — **au apreciat că n-a fost vorba de o poziţie de ofsaid la înscrierea golului de către jucătorul Angelescu de la Rapid, întrucît jucătorul Universităţii Craiova, Lepădatu, care se afla lîngă linia de tuşă, a trecut neobservat de către majoritatea spectatorilor şi chiar de arbitrul de linie C. Ghiţă,** care, în prima clipă, a semnalizat o poziţie de ofsaid la Angelescu, dar, observîndu-l apoi şi el pe Lepădatu, a coborît fanionul. **Acordarea golului, de către arbitrul de centru I. Cîmpeanu, A FOST CONSIDERATĂ JUSTĂ,** reţinîndu-se, însă, în sarcina acestuia alte greşeli, mai puţin importante, care vor cîntări totuşi atunci cînd se va pune problema delegării lui la noi meciuri. În contextul acesta, ar fi fost, poate, cazul, ca Colegiul central al arbitrilor să ia în discuţie greşeala iniţială a tuşierului **C. Ghiţă,** care a contribuit la crearea unei atmosfere de confuzie.

Şedinţa Biroului federal, cum spuneam, a analizat multiple probleme ale arbitrajului, de care ne vom ocupa în articolul nostru de mîine.

Azi, în Capitală

SPORTUL STUDENŢESC — SPORTUL MUNCITORESC

Terenul Sportul muncitoresc din Capitală va găzdui azi un cuplaj fotbalistic. În deschidere, de la ora 13,30, echipa de tineret Steaua va juca în compania formaţiei Şcolii sportive nr. 2 Bucureşti. De la ora 15,15, actualul lider al seriei I a diviziei B, Sportul studenţesc, va întîlni pe Sportul muncitoresc.

EM. DEMBROVSCHI:

„MĂCAR O REPRIZĂ ÎN ETAPA A IX-a"

Paralel cu tratamentul pe care-l urmează în Capitală, sub stricta supraveghere a dr. **Tomescu,** băcăuanul **Dembrovschi** efectuează antrenamente alături de fotbalişti ai clubului Dinamo Bucureşti, pe terenul din şoseaua Ştefan cel Mare.

Ieri dimineaţă l-am întîlnit pe Dembrovschi pe culoarele federaţiei.

„Încet, încet — ne-a spus el — **îmi recapăt forma sportivă. Peste cîteva zile voi pleca la Bacău pentru a mă pregăti împreună cu coechipierii mei. Sper să reintru, măcar pentru o repriză, în etapa a IX-a, cînd echipa mea va întîlni acasă pe „U" Cluj".**

Duminică 25 octombrie 1970

CONCURS EXCEPŢIONAL PRONOEXPRES

Ne aflăm în plină vînzare a biletelor la concursul excepţional Pronoexpres de duminică 25 octombrie a.c., concurs care se prezintă cu nenumărate puncte de mare atracţie pentru participanţi.

În primul rînd, se oferă autoturisme DACIA 1300 şi FIAT 850, precum şi excursii în URSS (partea sudică) cu o durată de circa 19 zile şi la PARIS, cu avionul, de circa 8 zile. Atît autoturismele cît şi excursiile se acordă în număr nelimitat.

Se mai pot cîştiga premii în numerar de valoare variabilă şi premii fixe în bani.

Pentru atribuirea tuturor acestor premii, vor fi efectuate 5 extrageri de cîte 8 numere din 45. În total vor fi extrase 40 de numere.

Se poate participa cu variante de 3 lei, 6 lei şi 15 lei, variantele de 15 lei avînd dreptul de participare la toate cele **5 extrageri.**

Sîmbătă, 24 octombrie 1970, este ULTIMA ZI în care vă mai puteţi procura biletele.

Precizăm că se poate participa şi pe bilete fracţionate, cu variante combinate, precum şi pe combinaţii „cap de pod", forme de participare care asigură suite de cîştiguri.

● Tragerea Pronoexpres de astăzi va avea loc la Bucureşti în sala Clubului Finanţe Bănci din Str. Doamnei nr. 2 cu începere de la ora 19. Tragerea va fi radiodifuzată, după care va urma un film artistic.

Intrarea liberă.

PREMIILE CONCURSULUI PRONOSPORT NR. 42 DIN 18 OCTOMBRIE 1970

CATEGORIA I (13 rezultate): 2,20 variante a 28 463 lei.

CATEGORIA A II-A (12 rezultate): 56,55 variante a 1 329 lei.

CATEGORIA A III-A (11 rezultate): 610,35 variante a 185 lei.

AZI, PE TERENUL „FLACĂRA ROŞIE — DUDEŞTI"

LOTUL DE JUNIORI — FLACĂRA ROŞIE

După cum am mai anunţat, astăzi, terenul „Flacăra roşie — Dudeşti" — va găzdui, cu începere de la ora 15.30, partida amicală de fotbal dintre lotul reprezentativ de juniori şi divizionara C, Flacăra roşie.

Prof. C. Ardeleanu, antrenorul coordonator al „naţionalei" de juniori, ne-a anunţat că va rula întregul lot, aflat în pregătire comună la Snagov, în vederea viitoarelor preliminarii U.E.F.A. — ceea ce face ca testul de astăzi, programat în compania echipei antrenată de fostul internaţional Nicolae Oaidă, să constituie promisiunea unui atractiv spectacol fotbalistic.

C. M. de gimnastică:

ECHIPELE JAPONIEI ŞI U.R.S.S. – PRINCIPALE FAVORITE ÎN ÎNTRECEREA MASCULINĂ

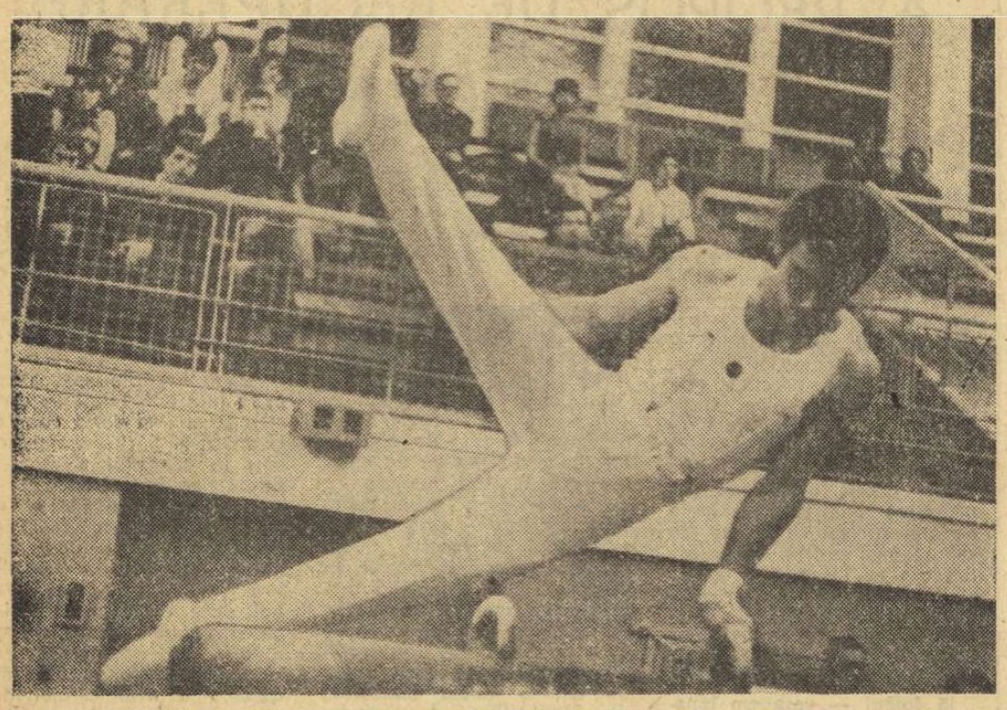

În cadrul ultimelor pregătiri pentru mondiale, Shigeru Kenmotsu (Japonia) a manifestat o formă deosebită. Iată-l concurînd la cal cu mîinile în sala Floreasca.

● Duelul dintre echipele reprezentative masculine ale Japoniei şi Uniunii Sovietice constituie, fără îndoială, unul dintre principalele puncte de atracţie ale apropiatelor campionate mondiale de gimnastică. Deoarece, recent, s-au încheiat atît campionatele Uniunii Sovietice, cît şi cele ale Japoniei, cronicarii de specialitate au avut curiozitatea să compare rezultatele înregistrate:

U.R.S.S.		JAPONIA	
Voronin	114,90	Kenmotsu	113,10
Klimenko	113,95	Nakayama	112,975
Lisiţki	112,80	Kato	111,125
Diomidov	112,45	Tsukahara	110,425
Bogdanov	111,70	Hayata	110,20
Karasiov	111,65	Honma	110,075
Bogus	111,55	Kasamatsu	109,725

Comentariile le lăsăm pe seama cititorilor.

● La 10 octombrie, la Ljubljana, a avut loc o repetiţie generală organizatorică a campionatelor mondiale, cu care prilej gazdele au pus în funcţiune toată aparatura tehnică pregătită pentru buna desfăşurare a întrecerii. „Rezultatele au fost mai mult decît mulţumitoare" — a declarat preşedintele comitetului de organizare. Computerul a funcţionat ireproşabil, toate celelalte operaţiuni au fost excelente, pînă la cele mai mici detalii.

● De pe lista pretendenţilor la medalii nu sînt omişi gimnaştii din echipa R.D. Germane. Iată echipa anunţată de federaţia de specialitate din R.D.G.: Mathias Brehme, Klaus Köste, Gerhard Dietrich, Wolfgang Thine, Peter Kunze, Bernard Schiller, Wolfgang Klotz. În ce priveşte echipa feminină a R.D.G., este neîndoios că ea porneşte în competiţie ca o mare favorită, avînd-o ca prim-solistă pe campioana europeană din 1969, Karin Janz. Iată şi celelalte echipiere: Angelika Helmann, Erika Zuchold, Christine Schmidt, Marianne Noak, Richarda Schmeisser, Beate Gerke.

● Sub îngrijirea comitetului de organizare, la Ljubljana a fost editată o „Enciclopedie a gimnasticii", amplă prezentare a istoriei campionatelor mondiale şi europene, a principalelor momente pe care le-a trăit acest sport, în ultimele patru decenii.

● De remarcat că, de buna organizare şi desfăşurare a mondialelor răspunde un comitet, în a cărui componenţă figurează 49 de specialişti, iar în diferitele comisii au fost incluse 329 de persoane. Se speră că la întrecerile propriu-zise vor lua startul peste 500 de sportivi.

Finala şahiştilor

CAMPIONUL CÎŞTIGĂ ÎN PRIMA RUNDĂ

Finala campionatului naţional de şah a început ieri. Dimineaţa s-a desfăşurat tradiţionala ceremonie a tragerii la sorţi, însoţită de spirite, amabilităţi şi urări ipocrite de succes.

După amiază, cînd ceasurile de control au fost puse în mişcare, ora zîmbetelor trecuse şi cei 20 de concurenţi (Kertesz a fost liber) s-au angajat într-o luptă grea, socotind că este foarte important să începi bine un turneu şi că un punct, sau chiar o jumătate, lăsate în prima rundă pot fi amar (dar zadarnic) regretate înaintea celei din urmă.

Grăbit şi expeditiv, Victor Ciocîltea l-a executat pe problemistul Paul Joiţa, după ce obţinuse, cu negrele, o poziţie superioară în apărarea siciliană.

Foarte interesantă a fost partida Pavlov—Gheorghiu. Marele maestru a jucat cu negrele aceeaşi variantă pe care Fischer a utilizat-o împotriva sa la Olimpiadă. Pavlov habar n-avea că-l are, de fapt, în faţă pe campionul american, aflînd acest lucru la analiză, cînd în întîlnirea considerată derby se consemnase remiza.

Reicher nu i-a permis lui Solomonovici să atace, şi-a obligat adversarul la manevre poziţionale, ştiind că aici adversarul nu se simte în largul său. Rutina de turneu a „electronistului" a hotărît soarta întîlnirii. Punct pentru Reicher.

TRAGEREA LA SORŢI

1. Kertesz, 2. Gheorghiu, 3. Ungureanu, 4. Vaisman, 5. Tratatovici,, 6. Joiţa, 7. Stanciu, 8. Mozes, 9. Ghindă, 10. Reicher, 11. Ghizdavu, 12. Buza, 13. Solomonovici, 14. Ilijin, 15. Georgescu, 16. Neamţu, 17. Ciocîltea, 18. Ghiţescu, 19. Segal, 20. Bena, 21. Pavlov.

Ghindă l-a învins pe Ilijin, iar Ghizdavu pe Buza. Juniorul Tratatovici i-a rezistat lui Ghiţescu: remiză. Patru partide s-au întrerupt.

Astăzi, de la ora 16, se joacă runda a II-a.

Valeriu CHIOSE

Campionatul de hochei

(Urmare din pag. 1)

a cărui miză era destul de mare: evitarea din start a locului penultim,, I.P.G.G. şi Agronomia Cluj s-au angajat din primele secunde într-o aprigă încleştare, risipa de energie a ambelor formaţii furnizînd o partidă de un dinamism deosebit. Victorioşi au terminat, în cele din urmă şi numai după multe emoţii, studenţii bucureşteni. Şi dacă ar fi să judecăm după numărul şi claritatea ocaziilor de gol avute, poate că victoria lor este meritată. Dar, nu-i mai puţin adevărat că rutina, superioritatea în tehnică a unor nocheişti clujeni a cîntărit greu în lungi perioade de timp şi nu exagerăm dacă spunem că un rezultat de egalitate ar fi fost mai just. Din păcate, victoria bucureştenilor, pentru care ei au făcut eforturi lăudabile, este pusă la îndoială de unele greşeli în aprecieri ale cuplului de arbitri, care dictînd cu mai multă severitate eliminări în tabăra ciujeană au facilitat în bună măsură desprinderea în final a jucătorilor de la I.P.G.G.

Dincolo însă de aceste considerente, nu putem omite faptul că, în general, jocul a avut o desfăşurare palpitantă, cu spectaculoase răsturnări de scor. Şi a mai avut partida — mai bine ar fi fost să nu aibă — unele ieşiri nesportive în ultimele minute ale jucătorilor de la Agronomia care, enervaţi şi de greşelile, sperăm, întîmplătoare ale arbitrilor, dar şi excesiv de nervoşi, au depăşit uneori limitele sportivităţii.

I.P.G.G. — AGRONOMIA 5—3 (1—0, 0—1, 4—2)

Au arbitrat: Fl. Gubernu şi C. Sginică.

Marcatori: Mantea (2), Gh. Florian, Constantinescu, Vlad II, respectiv Texe (3).

Penalizări: I.P.G.G. — 8 minute, Agronomia — 22 minute.

Programul jocurilor de azi: ORA 16: Avîntul M. Ciuc — Avîntul Gheorghieni, **ORA 18,30:** Dinamo — Agronomia Cluj.

CAMPIONATUL DE POLO

(Urmare din pag. 1)

(şi mai ales Rusu) nu ar fi greşit copilăreşte

Cum s-au înscris cele 9 goluri? Scorul a fost deschis de Blajec (D) din lovitură de la 4 metri, dar Băjenaru (R) — profitînd de o ieşire greşită a lui Ciszer — a egalat în repriza secundă. Spre sfîrşitul celui de al doilea „sfert", Zamfirescu l-a găsit excelent plasat pe Popa (D), şi acesta dintr-un unghi dificil a înscris imparabil: 2—1 pentru Dinamo. Cel de al treilea „sfert" ne-a oferit o adevărată ploaie de goluri. Tînărul Slăvei (R) egalează (din 4 metri) şi în minutul următor „7"-le feroviar a avut ocazia de a prelua conducerea; Băjenaru a scăpat pe contraatac, dar pasa lui Rusu s-a oprit exact ...în braţele lui Ciszer. Pînă la ultima pauză au mai marcat Nastasiu (D) şi Bartolomeu (R), cu lovituri puternice de la distanţă, Zamfirescu (D) şi — în ultima secundă a reprizei R. Lazăr (R), cu un şut de dincolo de centru (!): 4—4. Finalul a fost de-a dreptul dramatic. Fiecare echipă a avut mai multe situaţii favorabile, dar portarii ambelor echipe au fost la post. O singură dată însă rapidistul P. Mureşan nu s-a mai putut opune la o minge expediată puternic de Kroner, şi a fost 5—4 pentru Dinamo.

Steaua a cîştigat aseară mai uşor decît o arată scorul de 6—4 (1—0, 3—1, 2—1, 0—2) în faţa Voinţei Cluj, meciul inaugural din cea de a doua reuniune a turneului final.

Astăzi, de la ora 18, sînt programate partidele Steaua — Rapid şi Voinţa — Dinamo.

VEDETA SĂPTĂMÎNII

Eddy Merckx

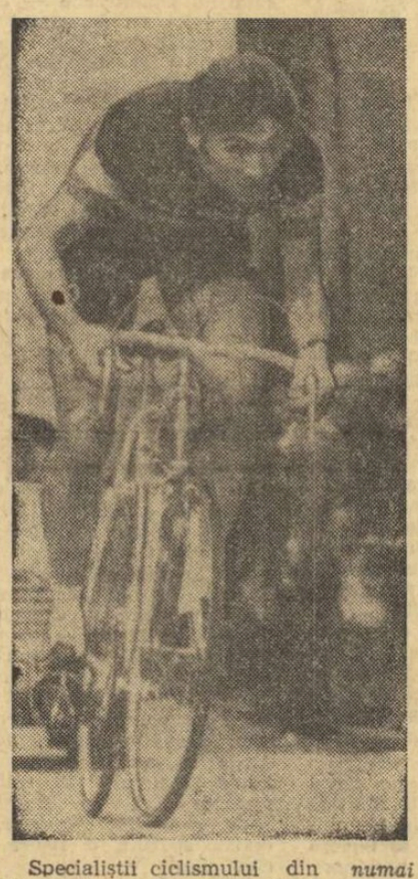

S-a născut la 17.VI.1945 la Meensel — Kiezegem (Belgia); înălţimea 182 cm, greutatea 73 kg; a concurat pînă acum pentru gruparea Faemino, din Italia.

Este căsătorit. Socrul său, Lucien Acou, a fost de asemenea ciclist profesionist, în prezent fiind antrenorul echipei de amatori a Belgiei.

Printre marile performanţe ale lui Eddy Merckx se numără: titlul de campion mondial de amatori *(fond), 1964 — Sallanches (Franţa); cel de* campion al lumii la profesionişti *(fond), 1967 — Heerlen (Olanda), precum şi* locurile I ocupate în „Turul Italiei" *(1968 şi 1970) şi* „Turul Franţei" *(1969 şi 1970).*

Specialiştii ciclismului din lumea întreagă caută cu rîvnă noi superlative pentru a ilustra talentul, sîrguinţa şi valoarea performanţelor obţinute de rutierul profesionist EDDY MERCKX. În această săptămînă el a cucerit premiul internaţional *„Super Prestige Pernod"*, premiu care, de fapt, îl desemnează pe cel mai bun ciclist profesionist al anului. (Trofeul se atribuie în baza unui clasament realizat prin adiţionarea punctajului obţinut de alergători în marile curse ale anului — „Turul Franţei", „Turul Italiei", cursele clasice ş.a. — întreceri cărora li se fixează punctaj pe baza dificultăţii lor).

În acest an, Eddy Merckx a obţinut o suită de performanţe impresionante. Dintre ele, *cea mai strălucitoare este eventul Giro-Tour. Cîştigînd în acelaşi sezon cele două magnifice maratoane cicliste — „Turul Italiei" şi „Turul Franţei" — belgianul a obţinut, la 25 de ani, ceea ce numai doi aşi ai pedalei au mai realizat în istoria ciclismului: Fausto Coppi şi Jacques Anquetil!*

Relansînd ciclismul belgian în „Marea bucle" (Eddy le-a adus concetăţenilor săi victoria după o întrerupere de trei decenii, ultima oară fiind cucerită de Silvère Maes în 1939), el l-a urcat la un maximum nebănuit, îmbogăţindu-i palmaresul cu peste 500 de victorii. Este astăzi cea mai strălucitoare vedetă pe care a cunoscut-o ciclismul profesionist în ultimii ani.

Deşi a suferit anul trecut un accident pe velodrom, deşi chiar în acest sezon a fost internat în spital pentru refacere, „Marele Eddy" n-a cedat nici o clipă. De fiecare dată a revenit în arenă, a luptat cu o forţă neînchipuită, s-a dăruit cu acelaşi fanatism sportului său. Pentru că *marea calitate a ciclistului nr. 1 al lumii este tocmai ambiţia, perseverenţa.*

(H. N.)

sportul în lume

România — medalie de argint la „meci englez"

(Urmare din pag. 1)

compania elitei mondiale a specialiştilor la arma liberă de calibru redus înseamnă o nouă confirmare a valorii trăgătorilor români, deţinători ai titlului continental şi recordmeni ai lumii la aceeaşi probă.

Competiţia, care s-a desfăşurat pe o temperatură de +30° a avut un final emoţionant. Doi trăgători obţinuseră cîte 598 p: Feiss şi finlandezul Kärvinen. Dar, la controlul efectuat de arbitri, pe ţinta lui Kärvinen au apărut două focuri străine şi Kärvinen a coborît pe locul al patrulea.

REZULTATE, ARMĂ LIBERĂ CALIBRU REDUS 60 F CULCAT: 1. FEISS (Republica Sud-Africană) 598 p (record mondial egalat), 2. Zähringer (R. F. a Germaniei) 597 p, 3. Kojut (Polonia) 597 p, 4. Kärvinen (Finlanda) 596 p, 5. Pojer (Cehoslovacia) 596 p, 6. GHEORGHE VASILESCU (ROMÂNIA) 595 p, 7. Prescura (Italia) 595 p, 8. Hammerl (Ungaria) 595 p, 9. Sipek (Iugoslavia) 594 p, 10. De Chirico (Italia) ... 12. ŞTEFAN TAMAŞ (ROMÂNIA) 593 p... 30. MARIN FERECATU (ROMÂNIA) 591 p... 47. ŞTEFAN CABAN (ROMÂNIA) 588 p. Echipe: **1. Italia 2368 p, 2. ROMÂNIA 2367 p, 3. Iugoslavia 2366 p.**

ARMĂ STANDARD 60 F CULCAT FEMEI: 1. DESANKA PEROVIC (Iugoslavia) 592 p nou record mondial (v. r. 591 p), 2. Ann Devos (Republica Sud-Africană) 591 p, 3. Margaret Gustafsson (Suedia) 590 p, 4. Gladys Baldwin (Peru) 589 p, 5. Eulalia Zakrzewska (Polonia) 589 p, 6. Dorothy Maranik (Austria) 589 p. Echipe: **1. Iugoslavia 1759 p, 2. R. F. a Germaniei 1756 p, 3. S.U.A. 1753 p.**

În ziua I a întrecerilor de talere s-au înregistrat următoarele rezultate:

BĂRBAŢI — INDIVIDUAL: 1—2. JEAN — JACQUES BAUD (Franţa) şi Larry Stafford (S.U.A.) 75 t; 3—5. Manfred Geisler (R.D.G.), Jonh Primrose (Canada) şi Eladio Vallduvi (Spania) 74 t; echipe: **S.U.A. 289 t; Franţa 288 t; Anglia 287 t; Italia 287 t.**

FEMEI: IULIA SIDOROVA (U.R.S.S.) 70 t; Susan Nattras (Canada) 69 t; Bina Avrile (Italia) 68 t.

★

PROGRAMUL DE MIERCURI armă cu aer comprimat bărbaţi **(campionii mondiali de la ediţia trecută din 1966: Elveţia — 1532 p, Gerd Kummet (R. F. a Germaniei) — 385 p,** femei **(probă de debut la C. M.),** mistreţ alergător — **focuri mixte (probă facultativă),** pistol viteză **(manşa a doua),** talere aruncate din şanţ **(manşa a treia: 50 de talere).**

START ÎN C.C.E. LA POLO

Va fi întrerupt şirul succeselor iugoslave?

Ne mai despart doar cîteva zile de startul celei de a 8-a ediţii a „Cupei campionilor europeni" la polo. În acest an, organizatoarea competiţiei, redacţia ziarului SPORT din Belgrad, a primit înscrierile a 19 formaţii, care au fost împărţite în 4 grupe preliminare. Ulterior, campioana Italiei a anunţat că nu va mai participa, astfel că în seria de la Belgrad au mai rămas doar 3 formaţii.

Tragerea la sorţi a avantajat net pe cele două reprezentante ale Iugoslaviei, Mladost Zagreb (cîştigătoarea ultimelor 3 ediţii) şi Partizan Belgrad (proaspăta campioană), care nu vor avea nici un fel de probleme pentru obţinerea calificării în turneele semifinale. Poloiştii de la Zagreb vor juca în grupa organizată la Sofia, alături de Akademik, S.C. Bugano (Elveţia), Polytechnic Londra şi campioana Finlandei, iar Partizan va primi la Belgrad replica echipei S.K.S. Stockholm şi a campioanei Olandei.

Celelalte puternice formaţii, care ar putea (eventual) întrerupe şirul succeselor iugoslave în această competiţie, Dinamo Moscova, O.S.C. Budapesta şi Dinamo Bucureşti se află grupate în seria de la Marsilia, împreună cu campioanele Franţei şi Turciei. Este fără îndoială o mare încheiere întrucît echipa eliminată (din fiecare grupă vor continua întrecerea doar două formaţii) s-ar fi putut califica cu uşurinţă în oricare din celelalte trei grupe, mai ales în cea de la Atena, unde sînt reunite 5 echipe (Ethnikos Pireu, N.C. Barcelona, Ruda Hvezda Kosice, S.V. Graz şi Arkonia Szczecin) de valoare modestă.

În palmaresul Cupei (39 de participante în 7 ediţii), pe primele trei locuri se află singurele cîştigătoare ale trofeului: Partizan (3 ori), Pro Recco (o dată) şi Mladost (3 ori).

1.	PARTIZAN BELGRAD (6 ediţii)	54	43	3	8 86 p
2.	Pro Recco (5)	44	34	1	9 68 p
3.	Mladost Zagreb (3)	33	27	4	2 58 p
4.	Dinamo Buc. (5)	41	28	2	11 58 p
5.	Dynamo Magdeburg (5)	44	24	5	15 53 p
6.	T.S.K.A. Moscova (3)	26	16	2	7 35 p
7.	N. C. Barcelona (7)	43	16	3	24 35 p
8.	Dinamo Moscova (2)	21	14	2	5 30 p

Reprezentanta României, Dinamo Bucureşti, a participat la 5 ediţii, cel mai bun rezultat obţinîndu-l în 1967, cînd a fost finalistă (2—4 şi 4—4 cu Mladost Zagreb).

★

Comisia de polo din cadrul Ligii Europene de Nataţie a delegat la grupa a IV-a de la Belgrad din cadrul C.C.E. la polo pe W. Ketelar (Olanda) ca observator şi pe CORNEL MĂRCULESCU (România) ca arbitru.

fotbal meridiane

MEXIC—ITALIA 2—0 LA FOTBAL FEMININ

La Ciudad de Mexico s-a disputat meciul internaţional feminin dintre echipele Mexicului şi Italiei. Jucătoarele mexicane au obţinut victoria cu scorul de 2—0 (2—0). Italianca Seghetti a apărat excepţional, fiind cea mai bună jucătoare de pe teren. Cele două echipe s-au întîlnit prima oară anul trecut în iulie, la Roma, unde echipa italiană a terminat învingătoare cu 2—1.

U.R.S.S. — În campionatul unional de fotbal s-au disputat noi întîlniri: Torpedo Moscova — Torpedo Kutaisi 0—0; Nefteanik Baku — Zaria Voroşilovgrad 1—1; Dinamo Kiev — Zenit Leningrad 1—0; SKA Rostov pe Don — Şahtior Donetk 0—1; Dinamo Minsk — ŢSKA 0—0; Ararat Erevan — Dinamo Moscova 0—1. În clasament conduce Dinamo Moscova cu 39 p, urmată de ŢSKA — 37 p. şi Spartak Moscova — 37 p.

POLONIA: — În derbyul Legia — Gwardia, victoria a revenit primei echipe cu scorul de 1—0. Legia conduce în clasament, fiind urmată de Ruch Chorzow şi Row Rybnik. Alte rezultate: Polonia Bytom — Wisla Krakovia 0—0; Pogon Szczecin — Row Rybnik 1—0; Ruch Chorzow — Stal Mielec 2—1.

BELGIA: — După 7 etape, conduce Anderlecht cu 11 p, urmată de Standard cu 11 p şi F.C. Bruges cu 10 p. În etapa a 7-a, Saint Trond a terminat la egalitate: 1—1 cu Anderlecht, Standard a făcut 1—1 cu Beveren, iar Lierse a dispus cu 4—1 de F.C. Bruges.

LUXEMBURG: — Union Luxemburg conduce în campionat, totalizînd după 7 etape, 12 puncte. Urmează în clasament Aris — 10 p. şi Rumelange — 10 p.

Telex • Telex • Telex

BELGRAD, 20. — În runda a 12-a a turneului internaţional masculin de şah de la Vinkovci, Larsen a întrerupt cu Gligorici. Cu un rezultat de remiză s-au încheiat partidele Petrosian — Taimanov, Minici — Hort şi Szabo — Marici. În clasament conduce la egalitate Gligorici (Iugoslavia) şi Taimanov (URSS) cu 9 puncte şi cîte o partidă întreruptă. Larsen (Danemarca) are 7½ (1) p, iar Hort (Cehoslovacia) şi Bronstein (URSS) cîte 7½ p.

■

Turul ciclist al Mexicului a continuat cu desfăşurarea etapei a 10-a contracronometrului individual. **A cîştigat spaniolul Florencio,** care a parcurs 30 km în 39:58,0. În clasamentul general individual conduce mexicanul Alcantara.

■

A luat sfîrşit turneul de tenis de la Phoenix (Arizona). În finala probei de dublu masculin, perechea australiană Rey Ruffels — Dick Crealy a învins cu scorul de 7—6, 6—3 perechea Charles Pasarell (Porto Rico) — Jan Kodes (Cehoslovacia).

■

La Varşovia se desfăşoară pe teren acoperit întîlnirea de tenis dintre echipele Poloniei şi Austriei. După prima zi, scorul este de 3—0 în favoarea gazdelor. (Gasiorek l-a învins cu 7—5, 6—3 pe Pokorny).

Sezonul internaţional de rugby cunoaşte o activitate sporită în aceste zile. La sfîrşitul săptămînii trecute, la Cardiff, echipa Ţării Galilor a dispus cu 26—11 de o selecţionată internaţională, alcătuită din jucători englezi, francezi şi irlandezi. Iată un balon înalt, disputat în tuşă, în acest meci

Telefoto: A.P.-AGERPRES

Vedetele patinajului şi-au luat rămas bun de la publicul bucureştean

LA REVEDERE, DAR PE CÎND?...

Acum, cînd am epuizat superlativele la adresa artiştilor gheţii, permiteţi-ne să ne gîndim şi la ce va urma, după plecarea lor spre alte patinoare. S-au stins reflectoarele, au pierit în neant aplauzele, pe Nepela, Cetveruhin sau Rodnina îi vom revedea doar în telerecording, sub vocea gravă a lui Coty Diamantopol spunîndu-ne de cîte ori au reuşit ei dublul Axel şi Lutz, sau viceversa. Deşi — să nu fim pesimişti... — n-am pierdut speranţa să-i revedem pe toţi aceşti iluştri oaspeţi de o zi-două, din nou pe gheaţa bucureşteană. Dar cînd?...

Abia am prins din nou gustul de patinaj şi parcă ne e teamă de lungul interludiu ce urmează. Bineînţeles, patinatorii noştri, cei prezenţi (care au avut atîta de învăţat în cele două zile de demonstraţie), îşi vor relua mai cu sîrg antrenamentele. Îndrumătorii lor, care şi-au umplut carnetele cu însemnări, la patinoar, ca şi la preţioasa consfătuire tehnică avută cu specialiştii străini, vor arăta probabil şi mai multă exigenţă în pregătirea sportivilor pe care-i au în grijă.

Dar ce va face publicul? Iată întrebarea. Fiindcă aceşti spectatori, care s-au arătat atît de entuziaşti — şi probabil satisfăcuţi — au şi ei dreptul de a cere un nou prilej pentru a veni în tribune. Ştim prea bine, la concursurile autohtone, abia dacă se adună 20—30 de oameni (cu treburi) şi aceia, în majoritate, asistă doar de la tejgheaua bufetului cu „întăritoare". Aşa e patinajul, cu frig, şi lume puţină... Nu ducem lipsă de talente pe gheaţă, dar ca să aduci public, îţi trebuie nume ca acelea de pe afişul de sîmbătă şi duminică. Acesta-i adevărul.

Revenim, deci, la o idee care a mai fost avansată în coloanele ziarului nostru. *Acum, cînd avem patinoar acoperit, se cere ca el să fie valorificat prin puncte de atracţie, atît la hochei cît şi la patinaj.* Nu vom dezbate aci problema spectacolelor profesioniste ce se pot organiza sub cupola unui Palat de gheaţă. Acest domeniu de acţiune aparţine mai mult forurilor artistice şi *ne îndoim ca un organism de specialitate ca A.R.I.A., de pildă, să nu aibă în vedere invitarea unor ansambluri de revistă pe gheaţă* (cel ucrainean, „Wiener Eisrevue" etc.), care ar face tribune pline. Asemenea ansambluri, cu solişti celebri, cu montare şi fast, atrag pe spectatori şi la concurenţă cu „Incoruptibilii" de pe micul ecran.

Televiziunea noastră ar putea, dimpotrivă, *să dea o mînă de ajutor sportului,* tocmai *prin valorificarea scenei de gheaţă.* Arătînd interes pentru spectacolele de patinaj artistic, televiziunea este şi un excelent organizator sportiv. Nu numai festivalurile de muzică uşoară au priză la public, iar cît priveşte valorificarea talentelor proprii, demonstraţiile internaţionale de patinaj artistic de simbătă şi duminică au arătat că românii nu sînt chiar atît de departe de clasa marilor campioni.

Ne gîndim, deci, la *repetarea periodică a unor asemenea spectacole pe gheaţă,* care să intre în tradiţia bucureşteană. La o dată mai avansată în sezon, ele se pot prelungi într-un turneu şi la celelalte patinoare artificiale din ţară, iar pe cel de la Poiana Braşov, de pildă, succesul ar fi dinainte asigurat. Aci, poate că O.N.T.-ul — atît de parcimonios încă în ce priveşte iniţiativele din domeniul sportului de anvergură — *s-ar arăta,* totuşi, *interesat de o colaborare profitabilă pentru toate părţile.*

Evident, privind spre viitor nu trebuie să nesocotim şi cele ce s-au făcut pînă acum. Considerăm organizarea demonstraţiei internaţionale de la patinoarul acoperit „23 August" drept un succes fără precedent. Federaţia de specialitate şi toţi cei care şi-au dat concursul la reuşita acestei acţiuni merită sincere felicitări. Iar sportivii noştri, care s-au integrat atît de bine lotului de celebrităţi, cu atît mai mult.

Radu VOIA

A MURIT KID LEWIS

Se anunţă din Londra că fosta glorie a boxului britanic, celebrul pugilist Ted „Kid" Lewis a decedat, la vîrsta de 76 ani. El a deţinut centura de campion mondial „welter" în anii 1915 şi 1919.

-ultimele ştiri-ultimele rezultate-ultimele ştiri-

Gabelich a eşuat din nou...

Pe pista de la Salt Lake City (statul Utah), automobilistul american Gary Gabelich a reluat tentativele de ameliorare a recordului mondial absolut de viteză. El a obţinut acum, la bordul maşinii sale „Flacăra albastră", fantastica medie orară de 967,243 km, în cele două manşe regulamentare. Dar, se pare că nici de data aceasta recordul său nu poate fi omologat, deoarece regulamentul mai cere ca noua performanţă să depăşească cu 1 procent din cifra vechiului record (Craig Breedlove — 966,570 km/h), ceea ce îi lipseşte încă lui Gabelich. Tentativele sale continuă.

Lev Iaşin îşi anunţă retragerea

La Moscova, în cadrul unui interviu acordat ziarului „Comsomolskaia Pravda", cunoscutul fotbalist sovietic Lev Iaşin a declarat că intenţionează să se retragă din activitatea internaţională în luna mai a anului viitor. Iaşin speră, cu acest prilej, să fie organizată o întîlnire între reprezentativa U.R.S.S. şi o selecţionată a F.I.F.A., în care ar urma să apară mari vedete ale fotbalului mondial, printre care Pele, Moore, Bobby Charlton, Amancio, Mazurkiewicz, Rivera. După cum se ştie, Lev Iaşin este în vîrstă de 41 de ani şi continuă să apere buturile echipei Dinamo Moscova. El a debutat în echipa naţională în anul 1954.

Lester Pegott suspendat!

Jockey Club-ul francez a confirmat suspendarea de 4 zile dictată recent renumitului jocheu englez Lester Pegott, care s-a făcut vinovat de o încălcare a regulamentului în cursul reuniunii hipice de duminică de la St. Cloud. Sancţiunea intrînd în vigoare joi, Pegott nu poate lua startul la o serie de mari curse programate la sfîrşitul acestei săptămîni, printre care şi Marele Premiu de la Doncaster (Anglia).

ASEARĂ, ÎN „CUPELE EUROPENE" LA FOTBAL

Aseară s-au desfăşurat cîteva meciuri din prima manşă a 16-imilor „Cupei europene a tîrgurilor". Iată rezultatele:
BAYERN MUNCHEN — COVENTRY CITY 6—1 (4—1)
FIORENTINA — F. C. KÖLN 1—2 (1—1)

Astăzi au loc întîlnirile din prima manşă a 8-imilor de finală în Cupa campionilor europeni, Cupa cupelor şi alte meciuri-tur din 16-imile Cupei europene a tîrgurilor.

Redacţia şi administraţia: str. Vasile Conta nr. 16; telefoane: centrală 11 10 05, secţia corespondenţi 11 51 09, interurban 72 şi 286; telex: sportrom buc. 180. Tiparul: I. P. „Informaţia", Bucureşti 40368

PROLETARI DIN TOATE ȚĂRILE, UNIȚI-VĂ!

sportul

ZIAR AL CONSILIULUI NAȚIONAL PENTRU EDUCAȚIE FIZICĂ ȘI SPORT

ANUL XXVI — NR. 1060 (6494) | 4 PAGINI 30 BANI | Joi 22 octombrie 1970

Eșec total al echipelor noastre în Cupele europene la fotbal!

10 goluri primite — 0 înscrise!

STEAUA ROȘIE BELGRAD — U. T. A. 3-0 (1-0)
P. S. V. EINDHOVEN — STEAUA 4-0 (1-0)
F. C. LIVERPOOL — DINAMO 3-0 (0-0)

Al doilea tur al Cupelor europene la fotbal care se anunța foarte dificil pentru cele trei echipe românești rămase în competiție, U.T.A., STEAUA și DINAMO BUCUREȘTI, s-a încheiat cu rezultate, și în special cu scoruri, totuși puțin așteptate, fiind obligați să consemnăm un eșec total al echipelor.

Dacă U.T.A. și Dinamo București au avut adversari de mare clasă internațională care pot justifica detașarea acestora pe terenul propriu, eșecul echipei Steaua, la patru goluri diferență, este foarte greu de înțeles.

Echipelor noastre nu le rămîne altceva de făcut decît să încerce revanșa la București și Arad, satisfacție platonică în contextul eliminatoriu al acestor cupe. Și încă ceva. Dar dacă Dinamo București...

U. T. A. învinsă numai în trei minute!

BELGRAD, 21 (prin telefon). — Se știa dinaintea partidei că arma nr. 1 a echipei Steaua roșie o reprezintă violentele ei ruperi de ritm, pe cît de temperamentale, pe atît de eficace. Antrenorul N. Dumitrescu cunoștea foarte bine acest atu al adversarei U.T.A.-ei și ne încredințase înainte de joc preocuparea sa de a-i găsi un antidot. Adevărul este că acest antidot U.T.A. nu l-a găsit, iar Steaua roșie a cîștigat punîndu-și în valoare recunoscuta-i putere de a declanșa „furtuni", scurte dar năpraznice.

Demne de luat în seamă sînt și alte elemente care au favorizat victoria campioanei iugoslaviei. Citîndu-le în ordinea ponderii vom consemna: 1) **Aportul decisiv al lui Geaici, care a trecut în repetate ori prin apărarea arădeană cu o ușurință deconcertantă.** La acest capitol, merită a fi subliniat faptul că înlocuitorul lui Birău, Calinin, a luptat cu multă tragere de inimă, dar a fost o pradă ușoară în 9 din 10 acțiuni ale celebrului atacant iugoslav. 2) **Ploaia aproape continuă a handicapat vizibil apărarea echipei române** (compartimentul îndeobște forte al echipei), care a reacționat cu greutate în fața schimbărilor de ritm și de direcție ale acțiunilor ofensive ale echipei gazdă, 3) **Atacul arădean a contat exclusiv pe efortul solitar al lui Dumi-**

Marius POPESCU

(Continuare în pag. a 4-a)

STEAUA ROȘIE BELGRAD — U.T.A. 3—0 (1—0)

Stadionul Steaua roșie; teren moale (a plouat aproape tot timpul); 25 000 de spectatori; au marcat: **FILIPOVICI** (min. 18), **ACIMOVICI** (min. 50) și **OSTOICI** (min. 53).

Raport de cornere: 13—4; raport de șuturi la poartă: 22—12 (pe spațiul porții: 7—2).

STEAUA ROȘIE: Dulkovici — Giorici, Krivokucea, Antonievici, Dojcinovski, Boghicevici, Nevkovici (min. 76 Karasi), Filipovici, Ostoici, Acimovici, Geaici.

U.T.A.: Gornea 6 — Calinin 5, Lereter 6, Pojoni 7, Broșovschi 7, Axente 7, Petescu 5, Domide 7, Dumbreanu 4 (min. 67 Sima 4), O. Dembrovschi 4, Dumitrescu 7.

A arbitrat brigada poloneză compusă din **STANISLAW EKSZTEIN** — la centru, **D. Steo** și **J. Lazowski** — la linie.

TENTATIVĂ NEREUȘITĂ!

VALERIA BUFANU LA O ZECIME DE SECUNDĂ DE RECORDUL LUMII!

Ieri a fost o zi splendidă. Parcă anume... comandată pentru o tentativă de record mondial. La ora 11, pe stadionul Republicii, numeroși iubitori ai atletismului, arbitri, antrenori, oficiali, sportivi, ziariști, fotoreporteri și operatori ai televiziunii asistau cu emoție la startul în proba de 200 mg în care excelenta noastră atletă, Valeria Bufanu, încerca doborîrea recordului lumii. După prima sută de metri exista certitudinea reușitei (o indicau cronometrele), dar la antepenultimul gard, Valeria Bufanu (pe care emoția a crispat-o) s-a dezechilibrat și a căzut... Încercarea fusese ratată. Valeria Bufanu, la care talentul se împletește cu ambiția, n-a vrut să se recunoască înfrîntă. După aproape o oră a mai făcut o tentativă. Cu teama de a nu cădea din nou, recordmana noastră a ezitat la trecerea peste două garduri — pierzînd prețioase zecimi de secundă — și, astfel, rezultatul final a fost de 25,9 s, adică a treia performanță mondială a anului, la o zecime de recordul lumii (vechiul ei record 27,3). După cum se știe, recordul mondial este de 25,8 s și aparține atletelor Pamela Kilborn — Australia — 1969, Jahns — R.D. Germană și Sukniewicz — Polonia — 1970. Iată cum arată acum lista celor mai bune performanțe ale anului în proba de 200 mg:

25,8 Jahns (R.D. Germană)
25,8 Sukniewicz (Polonia)
25,9 BUFANU (ROMANIA)
26,0 Straszynska (Polonia)
26,2 Kilborn (Australia)
26,3 Caird (Australia)
26,6 Ci Ceng (Taivan)
26,6 Nikiforova (U.R.S.S.)
26,7 Hawkins (S.U.A.)
26,9 Donnelly (S.U.A.)

Deși realizase o performanță de înaltă valoare internațională, Valeria Bufanu a plîns ca un copil. Visul ei este să ajungă în vîrful piramidei. Și poate va reuși, pentru că duminică dimineața la ora 11, în cadrul unui concurs atletic, ea va face o nouă tentativă.

În cadrul aceluiași concurs au mai fost înregistrate următoarele recorduri naționale: Nicolae Maxim (Dinamo) 21:11,2 la 5 000 m marș (v.r. 21:20,6), Constantin Stan (C.A.U.) — 47,2 la 400 m (v.r. de juniori 47,7) și Niculina Manea 28,3 la 200 mg (record de junioare egalat).

H. N.

Izbucnirea nervoasă este justificată. De această dată tentativa n-a reușit. Dar timpul n-a trecut...

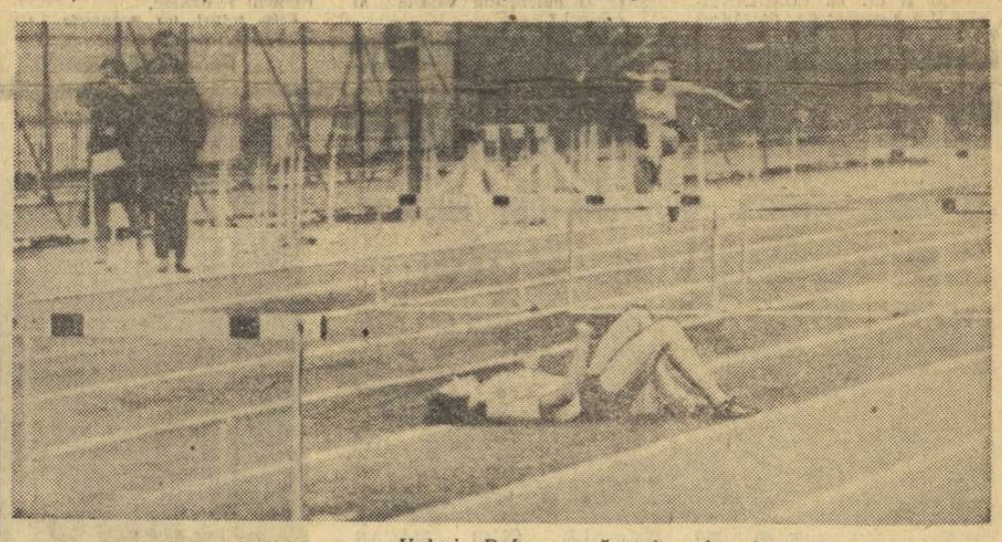

Valeria Bufanu a căzut la prima încercare, dar va repeta cursa.

Fotografii de Dragoș NEAGU

STEAUA — LEVSKI SPARTAK SOFIA 77-69 LA BASCHET

Aseară a avut loc în sala Floreasca întîlnirea de baschet dintre echipele masculine Steaua și Levski Spartak Sofia (în fotografie, imagine din cursul jocului).

CITIȚI amănunte în pag. a 2-a.

CAMPIONATUL NAȚIONAL DE ȘAH

6 remize în runda a doua

Aseară, s-a disputat runda a doua a finalei Campionatului național de șah. Din cele 10 partide, doar una a fost decisă: campionul țării, *Victor Ciocîltea* l-a învins, normal, pe *Kertesz*. Două partide s-au întrerupt: *Segal—Tratatovici* și *Gheorghiu—Ungureanu*.

Cu un rezultat de egalitate au luat sfîrșit întîlnirile: *Solomonovici—Ghizdavu, Ilișin—Reicher, Georgescu—Ghindă, Ghițescu—Joița, Neamțu—Mazeș* și *Bena—Vaisman*.

S-a amînat partida Pavlov—Buză.

După 2 runde, în clasament conduce *Victor Ciocîltea* cu 2 puncte, urmat de *Ghindă, Ghizdavu* și *Reicher* 1½ etc.

LOTUL NAȚIONAL PENTRU „CUPA DUNĂRII": LA MOTOCROS

Etapa a IV-a a „Cupei Dunării" la motocros, care urma să aibă loc la 11 octombrie, a fost reprogramată pentru 1 noiembrie. Organizatoarea întrecerilor, federația de specialitate a Uniunii Sovietice, a ales un traseu în apropierea orașului Chișinău.

Antrenorii **Gh. Ioniță** și **Tr. Macarie** au stabilit următorul lot, din care va fi alcătuită echipa națională a României: **Ștefan Chițu, Cr. Dovidș, A. Ionescu, A. Crișbai** și **M. Banu.**

ANTRENORI ROMÂNI PREȚUIȚI PESTE HOTARE

Profesorii V. Cîrligelu și C. Vasile au primit cea mai înaltă distincție a antrenorilor de rugby din Franța

Doi dintre cei mai apreciați antrenori de rugby de la noi, care își consacră activitatea pregătind echipe de juniori — este vorba de profesorii **Viorel Cîrligelu** din Cluj și **Constantin Vasile** din București — au fost nu de mult oaspeții Institutului Național al Sporturilor din Paris, în calitate de participanți la un curs organizat în cinstea celui care a fost **Georges Pautot**, un mare animator al sportului cu balonul oval.

Cursul, desfășurat sub egida Federației franceze de rugby și încredințat unor somități în materie, în frunte cu **Michel Celaya** și **Fernand Cazenave**, și-a propus să abordeze o serie de probleme privind unificarea concepției de pregătire a juniorilor și implicit condițiile ce trebuie să le întrunească antrenorii și tehnicienii cuprinși în această sferă de activitate.

„Cursul — ne-a mărturisit la înapoiere prof. Cîrligelu — **a avut o mare eficiență, în primul rînd datorită caracterului său practic, mai bine de 80 la sută din program desfășurîndu-se în aer liber. Cursanții, deși în rîndurile lor nu s-au aflat numai antrenori tineri, au luat parte la lecții de aplicare a tehnicii de compartiment, la altele vizînd folosirea unei game cît mai largi și mai eficace de scheme tactice, după un plan riguros respectat și care a necesitat eforturi fizice deosebite".**

Una dintre temele asupra cărora s-a insistat în mod special s-a referit la selecție, la normele după care trebuie să se ghideze antrenorul.

„În această privință, ne-a precizat prof. Cîrligelu, **școala franceză de rugby nu face nici un fel de rabat calității: se aleg numai elementele la care se întrevăd perspective, care posedă calități fizice — în primul rînd o foarte bună mobilitate — dar și intelectuale, tineri cu o gîndire spontană, totodată în măsură să analizeze un moment al jocului, să-l prezinte pe toate fețetele, să discearnă cît s-a respectat din regulament etc. O serie de filme, de jocuri-școală, ne-au întregit o imagine foarte cuprinzătoare asupra seriozității ce se acordă pregătirii viitorilor rugbyști în Franța."**

Dar cursul de la Paris a însemnat, pentru cei doi antrenori români, și o confirmare a valorii lor de pedagogi: **conducerea federației franccze de specialitate le-a conferit titlul și diploma de antrenori de gradul III, ca urmare a trecerii, cu note excelente, a normelor teoretice și practice la care au participat. Gradul III însemnînd etalonul maxim al valorii în rugbyul francez.**

Este o răsplată care onorează nu numai pe cei doi tineri antrenori care au reprezentat țara, ci și rugbyul românesc despre care — și cu acest prilej — s-a vorbit în termenii cei mai elogioși.

Tiberiu STAMA

Pregătiri pentru J.O. 1972

PREA PUȚINI CANDIDAȚI OLIMPICI ÎN JUDEȚUL TIMIȘ

● Din 31 echipe divizionare, doar 7 selecționați ● Unde sînt canotorii și atleții timișoreni? ● Rodica Popa și Serafina Moritz — printre „foile negre"

Pentru cercetătorul superficial, județul Timiș relevă o realitate statistică extrem de grăitoare: în perimetrul timișan activează nu mai puțin de 16 echipe divizionare A (în 10 discipline sportive), cărora li se pot adăuga alte 15 echipe din diviziile secunde (în 6 ramuri sportive), fără a mai vorbi de sportivii de performanță din disciplinele lipsite de campionate divizionare. Asemenea tablou încărcat poate duce — pripit — la concluzia că din acest județ bănățean sînt de așteptat întăriri considerabile pentru loturile naționale ale candidaților olimpici. Realitatea — din păcate — nu încurajează această concluzie.

La începutul anului 1969, pe lista sportivilor timișoreni și lugojeni, luați în considerare pentru o perspectivă olimpică ce rămînea de confirmat, figurau peste 40 de nume. Astăzi, pe aceeași listă nu au mai rămas decît 17 nume, din care ar trebui de fapt să scădem gimnastele — originare din Banat, dar aflate acum toate, împreună cu antrenorii lor, la școala de specialitate din Orașul Gheorghe Gheorghiu-Dej.

Să recunoaștem că în raport cu tabloul prezentat la început, bilanțul acesta este destul de sărac. Neconfirmarea normelor impuse, mutările în alte localități sau abandonul sportului din diverse motive — explică firește diminuarea potențialului olimpic al județului. Rămîne însă întrebarea: **ce a creat nou județul în acest răstimp, cîte talente a descoperit și a pro-**

B. VICTOR

(Continuare în pag. a 2-a)

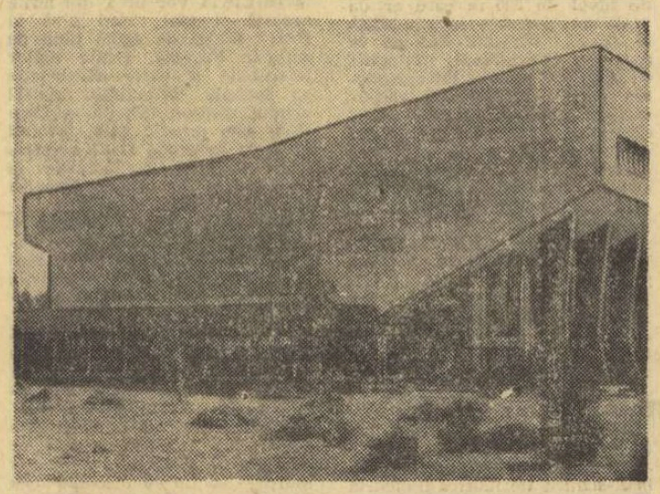

Sala „Olimpia" din Timișoara, cu încurajatoare ambianță pentru pregătirile olimpice

Foto: Dan ȚĂRAN (Timișoara)

Semicentenarul clubului „Medicina" București

ȘEDINȚĂ DE COMUNICĂRI

În organizarea catedrei de educație fizică și sport și a disciplinei de medicină a culturii fizice, în cadrul semicentenarului clubului sportiv „Medicina" București, are loc astăzi deschiderea ședinței de comunicări științifice.

După cuvîntul introductiv — care va fi rostit la ora 16, în amfiteatrul 3 al Facultății de medicină generală — ședințele de comunicări vor fi susținute pe secții. Astfel, de la ora 17,30 vor începe lucrările secției de „Educație fizică și sport în învățămîntul superior" (amfiteatrul 5), în timp ce amfiteatrul 3 va găzdui comunicările secției de „Medicină sportivă".

Sînt incluse în program 33 de comunicări științifice.

Bloc-notes

După exemplul suedezului Larsson și al vestgermanului Fassnacht, care studiază tehnica întoarcerilor în bazinele universităților californiene, tînărul francez de mare talent François Tracanelli s-a decis să traverseze Oceanul pentru a urma, cu prăjina, înaltele studii ale unei facultăți din Los Angeles. Săritorii cu prăjina și înotătorii de mare performanță obțin în America bursele sportive înaintea oricărui examen.

Numai foștii decatloniști americani fac voiajul invers, peste Ocean, predicînd în Europa virtuțile unui diletantism ce nu mai există.

VICTOR BANCIULESCU

RANDAMENTUL ANTRENAMENTULUI

Iată o idee adesea ignorată. Antrenamentul în urma căruia sportivul sau echipa nu evoluează, nu se autodepășesc, nu obțin comportări și performanțe din ce în ce mai bune, devine un non sens, ceva inutil, un fel de Apa Sîmbetei, pe care se duc bani, timp, speranțe. Se cunosc nenumărate cazuri. Oameni, echipe, ramuri de sport cuprinse de criză prelungită, deși, în plan formal cel puțin, au trecut ani de zile de cînd ei sau ele sînt pregătiți(e) de specialiști plătiți pentru așa ceva, și pentru diploma păstrată în plic de celofan.

Antrenamentul este un proces complex ca și procesul de învățămînt, de pildă, și dacă el n-are finalitate, dacă la capătul ciclurilor sale subiecții nu se exprimă prin acumulări progresive, convertite într-o nouă stare, atunci pot fi incriminate cantitatea, calitatea, și înțeleasă cauzalitatea lipsei de randament.

Inovirile apărute în substanța antrenamentului sportiv s-au manifestat în direcția volumului, precum și în planul intensității și densității. S-a ajuns curent la două-trei reprize de pregătire pe zi și se propun deja patru-cinci. Dar, parcă și mai mult, a sporit, față de practica deceniilor trecute, **cuantumul intensității eforturilor.** Datorită acestei atitudini, performanțele moderne au avut și au o traiectorie oarecum stupefiantă. Amintind în treacăt conflictul posibil între cei doi termeni (volum — intensitate), și de necesitatea realizării unui echilibru dinamic între ei, vom semnala în continuare cele mai frecvente inadvertențe de care se fac responsabili cei mai mulți dintre antrenorii noștri, inadvertențe ce conduc la o flagrantă lipsă de randament. Este vorba de **utilizarea doar parțială a timpului programat** (fie datorită nepunctualității, fie prin lipsă de densitate), **ignorarea imperativului pregătirii fizice multilaterale, lipsa explicațiilor corective, precum și un fel de robotizare a elevilor, fenomen datorat desfășurării oarbe a exercițiilor și a întregii lecții.** Sportivii nu ajung la o participare lucidă, fiindcă nu li se vorbește despre mobilul antrenamentului și nici despre cum a fost desfășurarea acestuia și participarea lor. Mai amintim, în fel de succint, configurația desuetă a secvențelor de pregătire, similitudinea lor cu ceea ce se făcea cu multă vreme în urmă, lipsa acelor elemente de fond și formă definitorii pentru antrenamentul modern.

Aducem aceste cîteva acuze corpului nostru de antrenori (cu excepțiile de rigoare), fiindcă o cronicizare a erorilor de mai sus are efecte foarte nocive pentru capacitatea de performanță a sportului românesc. Ne lipsește, deocamdată, un substrat material optim dar și tocmai de aceea **ideea de randament maxim ar trebui să domine activitatea tuturor antrenorilor,** categorie profesională care beneficiază de un context stimulator, dar care, în bună măsură, pare în prezent cam blazată, datorită unei inacceptabile involuții a neîngrijirii responsabilității.

Romulus BALABAN

DERBY-UL CAMPIONATULUI DE HANDBAL VĂZUT DE ANTRENORUL FEDERAL

Azi, în Capitală: Voința București — Politehnica Timișoara

Prima „rundă" a întrecerii echipelor masculine de handbal se apropie de sfîrșit. Mai palpitant ca niciodată, acest campionat a oferit în noua sa ediție numeroase momente de mare tensiune, furnizînd — totodată — frecvente schimbări în pozițiile fruntașe ale clasamentului. Sîmbătă, în ultima etapă a acestui prim tur, se întîlnesc, într-o partidă de veche tradiție STEAUA și DINAMO. Vom avea, deci, o nouă schimbare de lider? Această întrebare am pus-o și antrenorului federal NICOLAE NEDEF...

— **Sincer să vă spun** — ne-a mărturisit reputatul tehnician — **pe mine acest lucru mă interesează mai puțin, pentru că jocul reprezintă ultimul și cel mai serios test al jucătorilor selecționabili. Aș zice chiar a majorității jucătorilor selecționabili, deoarece atît Steaua, cît și Dinamo București constituie principalele „furnizoare" ale lotului reprezentativ. În ambele formații sînt 7—8 handbaliști vizați, ce vor constitui „scheletul" echipei naționale, care își va face pentru prima oară apariția în public după C.M. în cadrul turneului de la Cluj dotat cu „Trofeul Carpați". Așa că eu personal aștept un meci frumos, de o ridicată valoare, fără excese de duritate, cu atît mai mult cu cît handbaliștii din cele două formații au evoluat de zeci de ori împreună, sub culorile selecționatei României. Ce bine ar fi dacă întîlnirea mi-ar da mari necazuri — prin evoluția bună a unui cît mai mare număr de jucători — în definitivarea selecției...**

Am urat antrenorului federal împlinirea dorințelor, care sînt nu numai ale lui!

★

Astăzi, începînd de la ora 16, are loc pe terenul Voința meciul masculin de handbal dintre echipele VOINȚA și POLITEHNICA TIMIȘOARA. Data de disputare a jocului a fost devansată, deoarece studenții timișoreni aniversează duminică semicentenarul institutului lor.

UN MINUT CU WILLI SCHREIBER

Pe culoarele din vecinătatea redacției l-am întîlnit zilele trecute pe trăgătorul dinamovist William Schreiber. Tocmai venea de la unul dintre tre examenele aminate din cauza „mondialelor".

— Ce te frămîntă Willi?

— Examenele. S-au condensat într-o sesiune scurtă. Așa că trebuie să le acord întregul timp disponibil.

— Cum îți explici evoluția slabă și înfrîngerea de duminică a lui Dinamo?

— Explicația stă mai mult în „cei de-acasă" și în altele...

— Adică?

— În pregătire, de pildă. Unii nu prea depun interes.

— Cum ți se par antrenamentele la club?

— Ca și meciurile...

Motive de reflecție...

— VOLEI —

DECEPȚII LA START

Startul campionatelor naționale nu ne-a satisfăcut — trebuie să recunoaștem — aproape de loc. Și nu spunem asta sub influența meciurilor bune văzute la recent încheiatele mondiale. Deși amarul din peniță nu s-a scurs în întregime, am avut grijă să păstrăm proporțiile. Doar nu putem să pretindem divizionarelor noastre să realizeze tot ceea ce fac marile teamuri. Nici măcar ce-au făcut naționalele române. Și totuși, parcă am fi avut pretenția de la ele să joace volei.

Dacă echipele de B continuă să ne ofere secvențe tragi-comice, cel puțin de la primul eșalon așteptam spectacole sportive serioase. Și, în etapa inaugurală, divizia A n-a dovedit nimic în acest sens. Nici chiar prin bănuitele derby-uri. Dacă am face radiografia meciului masculin Steaua — Dinamo, am ajunge la concluzii de loc măgulitoare pentru numele acestor echipe: numărul serviciilor greșite (poate egal cu punctele învingătorilor), „dublele" repetate, pasele de începători (în terenul dinamovist), greșelile în atac (determinante în realizarea punctelor), au fost elemente predominante. Steaua s-a prezentat mai bine și pentru că a aliniat șase dintre participantele la mondiale: Stamate, Iorga, Barta, Crețu, Rauh, Duduciuc și numai unul (Poroșnicu) dintre cei rămași acasă. Prin urmare, pregătirea și omogenitatea echipei și-au spus cuvîntul. În schimb, Dinamo a decepționat total. Indeosebi jucătorii care n-au făcut parte din lot s-au prezentat lamentabil. De ce? Nu se știa că începe campionatul? Aceeași situație, la aproape toate echipele masculine. Corespondenții noștri din Brăila, Baia Mare, Ploiești și Bacău ne-au informat că echipele locale s-au prezentat cu carențe serioase în meciurile susținute acasă. La Brăila antrenorul Alexandru Stanciu nu a făcut nici un fel de pregătire cu formația Unirea Tricolor, venind doar la meci.

La rîndul lor, fetele n-au strălucit de loc. Ți-e mai mare jena să le privești cum se înalță la... 10—20 cm cînd sar la blocaj, cum privesc impasibile mingile ce le cad alături, cum se ciocnesc în timpul jocului sau cum se prăbușesc — obosite de atîta „pregătire fizică" — în fileu. În orice caz, poate este necesar să le reamintim că au început campionatele și că iubitorii voleiului vin în săli să vadă... volei.

—NOTĂ—

DEBUTURI

Anul acesta în prima divizie au apărut cîteva nume noi, elemente talentate recrutate din echipele școlare și de juniori. Între debutanți se află vîlcenii Radu Dumitrescu (trăgător) și Dragoș Popescu (ridicător), care au fost promovați în echipa Politehnica Galați. Ei provin de la Liceul nr. 2 din Rm. Vîlcea, unde au fost pregătiți de profesorul Laurențiu Stilea. Ambii sînt acum studenți în anul I la Politehnică. În rîndul debuturilor notabile în divizia A trebuie trecuți și cîțiva dintre jucătorii de la proaspăta promovată, echipa masculină clujeană, Universitatea. Este vorba de Viorel Bălaș, Teofil Chiș, Ioan Ghic, proveniți de la formația Liceului N. Bălcescu Cluj — cîștigătoarea pe 1969 a titlului de campioană națională la școlari și juniori — de Dorin Drăgan (de la Școala sportivă Ploiești) etc. O dată cu tinerii jucători amintiți revine ca antrenor în divizia A și prof. Constantin Bengeanu.

Între promovările de succes în A, amintim pe cele făcute în echipa de fete a I.E.F.S.: Renata Pop (de la Școala sportivă Brașov), Ileana Gergely (Șc sp. Oradea), Magdalena Kovacs (Șc. sp. Toplița), Cornelia Cîrstoiu (Cutezătorii), apoi notăm revenirea la Penicilina a jucătoarei Nadia Brumă (de la Șc. sp. Bacău) precum și introducerea — din propria pepinieră — în echipa masculină Dinamo, a juniorului Radu Butică.

Rubrică redactată de Aurelian BREBEANU

„MÎNA DREAPTĂ" A PROFESORULUI...

La Școala generală nr. 6 din Giurgiu, elevii scutiți medical formează un corp de arbitri și oficiali

Din nou despre elevii scutiți medical la educație fizică. Numai că de data aceasta — referindu-ne la Școala generală nr. 6 din Giurgiu — sîntem în măsură să consemnăm o rezolvare fericită. Iată despre ce este vorba...

Vom aminti mai întîi că la această școală numărul elevilor scutiți medical la educație fizică este într-o sensibilă descreștere. De unde cu numai trei ani în urmă, aproape fiecare clasă își avea scutiții ei — devenise un fel de modă — acum, iată, în toate clasele V—VIII n-au mai rămas decît 9 scutiți, 9 elevi din 350. Rezolvarea a intervenit datorită pe de o parte colaborării dintre conducerea școlii (director, prof. Marin Apostol), profesorul de educație fizică Constantin Pîrvu, un excelent pedagog, și medicul de circumscripție, dr. Ludmila Păltineanu, iar pe de altă parte spiritului de înțelegere manifestat de părinți.

Rezolvarea în sine a fost foarte simplă: în funcție de gradul de scutire al unor elevi (precizat riguros de medic) prof. Pîrvu le-a fixat un program de exerciții cu efort diferențiat. Elevii în cauză au aplicat acest program, fie în orele de educație fizică — paralel cu ceilalți colegi — fie acasă în orele libere, sub supravegherea familiei.

Printr-o asemnea modalitate — se cuvine a fi precizat — o bună parte dintre foștii scutiți medical au fost treptat recuperați, ei participînd acum, împreună cu clasele respective, la programul obișnuit de educație fizică, iar unii dintre ei, chiar la activitățile extra-școlare, la competiții de fotbal, volei, handbal sau la concursuri de atletism, gimnastică sau judo, disciplinele cele mai „en vogue" în școală.

Profesorul Pîrvu a mers însă mai departe: în dorința de a-i apropia și pe ceilalți 9 elevi scutiți medical de terenurile de sport, le-a propus să participe la un curs de arbitri, oficiali și starteri. Cu alte cuvinte, să devină astfel „mîna dreaptă" a profesorului de educație fizică. Propunerea a fost primită cu multă însuflețire de toți cei 9 elevi, astfel că după mai puțin de o lună de zile Școala generală nr. 6 din Giurgiu a dat la iveală prima promoție de „cavaleri ai fluierului".

★

Acțiunea despre care v-am relatat a fost materializată încă din primele luni ale anului 1970. Acum, o dată cu noul an școlar, corpul de arbitri de la Școala generală nr. 6 activează din plin.

Ne spunea prof. Pîrvu:

„Este o mare bucurie pentru un educator să-i vadă participînd la diferite activități sportive pe TOȚI elevii. Astăzi nimeni, în nici o clasă, nu se mai află pe banca rezervelor, privind cu jind la colegii lor. Cît privește corpul elevilor-arbitri, vă asigur că își fac datoria cu aceeași competență și sîrguință ca și oamenii maturi. Copiii prețuiesc obiectivitatea, spiritul de orientare. Adesea ei sînt solicitați și de alte școli aflate în vecinătatea noastră. Faptul că nu înțelegem să-i... împrumutăm n-aș vrea să fie înțeles greșit... Dorim mai degrabă ca și în celelalte școli să apară o inițiativă asemănătoare. În fond este atît de simplu..."

Subscriem din toată inima la punctul de vedere al acestui tînăr și inimos profesor de educație fizică.

Tiberiu STAMA

— RUGBY —

Este posibilă PRIMA victorie, în deplasare, în fața italienilor?

— De vorbă cu prof. Al. TEOFILOVICI, antrenor federal —

Meciul cu națională Italiei (duminică, la Rovigo) a majorat considerabil interesul și pasiunile cu care ne-a obișnuit lumea rugbyului, atît de entuziastă și devotată sportului cu balonul oval. Făcîndu-ne ecoul mai multor solicitări ale amatorilor de rugby, dornici să cunoască puncte de vedere autorizate înaintea celei de a doua partide pe care XV-le nostru urmează s-o susțină în „Cupa Națiunilor — FIRA", am solicitat un interviu prof. AL. TEOFILOVICI care împreună cu antrenorul P. COSMĂNESCU și dr. M. CONSTANTINESCU s-a ocupat de pregătirea echipei reprezentative.

— Cunoaștem etapele de pregătire și desfășurarea celor trei meciuri de verificare ale lotului. La ce concluzii ați ajuns acum, cu numai cîteva zile înaintea confruntării de la Rovigo?

— Ne-am stabilit la componența actuală a lotului după ce am urmărit în pregătire mai mult de 30 de selecționabili. În general sîntem mulțumiți de forma și randamentul jucătorilor vizați pentru echipa pe care o vom alinia la Rovigo. Considerăm că s-a realizat un echilibru de pregătire al compartimentelor, că — vizibil mai ales la ultimul trial — putem spera la o omogenitate corespunzătoare, la o unitate de acțiune, la valorificarea valorilor individuale din cadrul formației.

— Nu este, desigur, ora verdictelor definitive, dar am dori să cunoaștem și cîteva observații nominalizate la diferiți jucători.

— Ne bucură revenirea de formă a perechii de centri Nica — Dragomirescu, încadrarea bună în mecanismul echipei a lui Mateescu, coordonator inspirat și excelent în execuții, claritatea acțiunilor aripilor Suciu și Braga, progresul mijlocașilor — în general. În ceea ce privește pachetul de înaintași pot fi remarcate: buna coordonare a talonajului (jucătorii din linia I trebuie, însă, să mai lucreze pentru creșterea forței de împingere), siguranța și precizia „prinzătorilor" (voleibolările nu sînt recomandate pentru meciul de la Rovigo!), buna orientare atît în atac cît și în apărare a liniei a III-a.

— Din lotul pentru Rovigo lipsesc cîteva nume consacrate. În ce măsură aceste indisponibilități afectează forța și potențialul valoric al echipei?

— Într-adevăr sarcina selecției a fost oarecum îngreunată, din cauza unor indisponibilități. Ciobănel și Miclescu — accidentați, Florescu — nerestabilit, Onuțiu — reținut de probleme profesionale și, fapt cunoscut, Demian — suspendat. Efectele s-au resimțit și în pregătire, lipsa unor coordonatori ca Ciobănel și Demian din jocurilor cîteva „minusuri" importante. În această situație am adoptat soluția încredințării sarcinilor de coordonare și conducere tehnică în timpul jocului lui Mateescu și Țuțuianu și în meciul cu Sportul Studențesc am verificat pozitiv măsura luată.

— Absențele amintite au redus, cumva, și... încrederea în posibilitățile unei victorii?

— Nu. La oricare echipă și oricînd se pot întîmpla (și se întîmplă) asemenea situații. Important este ca înlocuitorii să aibă valori foarte apropiate de cele ale titularilor și din acest punct de vedere se poate aprecia că nu există un decalaj alarmant. Lotul actual — căruia i se va adăuga mai mult ca sigur Valeriu Irimescu — are certe posibilități de afirmare la Rovigo. Deși italienii, beneficiari ai avantajului terenului, sînt în mare progres.

— O simplă lectură a palmaresului meciurilor România — Italia ne reamintește că ECHIPA NOASTRĂ NU A CÎȘTIGAT NICIODATĂ ÎN DEPLASARE ÎN FAȚA ITALIEI. Ce pronostic ne dați pentru meciul de duminică?

— Nu-mi plac pronosticurile. Vă pot spune, în schimb, că — jucători și antrenori — dorim deopotrivă să punem punct, duminică la Rovigo, „tradiției" meciurilor pierdute în deplasare. Cu atît mai mult cu cît este vorba și de o partidă oficială, de importanță evidentă pentru rugbyul românesc.

Este, totuși, un pronostic (!) pe care-l dorim împlinit.

Dan GARLEȘTEANU

— BASCHET —

MECI FRUMOS ȘI STEAUA — LEVSKI SPARTAK 77-69

Frumos spectacol au oferit aseară, în sala Floreasca, echipele masculine de baschet Steaua și Levski-Spartak Sofia. Meciul amical, avînd drept scop verificarea steliștilor în vederea participării la „Cupa cupelor", a avut un ritm rapid, impus în special de bucureșteni în prima repriză, cînd apărarea în zonă a facilitat multe intercepții și lansarea a numeroase contraatacuri. De asemenea, elevii prof. Vasile Popescu, mai cu seamă Savu și V. Gheorghe, au excelat în precizia aruncărilor de la distanță, în vreme ce Baciu, un splendid produs al antrenorului D. Leca de la Academia Militară, a strălucit prin modul în care a condus echipa și a dovedit că poate deveni un demn urmaș al lui Dimancea. Oaspeții, cu cunoscuta lor combativitate, au dat o replică dîrză, dar poate oboseala partidei de antrenament, susținută marți seară în compania dinamoviștilor, i-a împiedicat să arate tot ce pot. **Victoria a revenit echipei Steaua cu scorul de 77—69 (43—30). Au înscris V. Gheorghe 28, Savu 14, Oțelac 11, Dimancea 5, Baciu 10, Molin 9 pentru Steaua, respectiv, Doicinov 18, V. Spasov 8, Dimov 6, I. Spasov 8, Kosev 11, Rusev 2, S. Spasov 14, Mutveciev 2. Au arbitrat bine M. Rizea și V. Bordeianu.**

Azi, de la ora 16,30, are loc în sala Floreasca întîlnirea Dinamo București — Levski-Spartak Sofia. Pentru elevi și copii, intrarea este liberă.

— D. ST. —

În „C.C.E.", datele au fost definitivate, în „Cupa cupelor", încă nu

În urma tratativelor purtate pe baza propunerilor inițiale au fost definitivate următoarele date de disputare a meciurilor echipelor române în „Cupa campionilor europeni" la baschet: **masculin: Dinamo București — Union Firestone Viena: 5 noiembrie la București, 12 noiembrie la Viena; feminin: Politehnica București — Macabi Tel Aviv: 3 noiembrie la Tel Aviv, 12 noiembrie la București.**

Cît privește jocurile Steaua — Galatasaray Istanbul, din cadrul „Cupei cupelor", datele propuse de clubul din Turcia sînt încă în discuție, dar probabil că ele vor rămîne valabile și anume: 3 decembrie la Istanbul (arbitri A. Soilev — Bulgaria și B. Shemina — Israel), 10 decembrie la București (arbitri J. Jarzelbinski — Polonia și N. Pilku — Albania).

— BOX —

GONG

● Comisia medicală a F.R. Box a luat măsuri energice pentru protejarea sănătății pugiliștilor care vor lupta în turneul final al campionatelor naționale de seniori. Astfel, miercuri 28 octombrie (prima zi a turneului) boxerii vor face o exigentă vizită medicală, ei avînd obligația de a se prezenta cu viza unităților sanitare de care depind. Pe de altă parte, boxerii care au suferit, în cursul ultimei luni, un k.d., vor fi supuși unui examen suplimentar neuropsihiatric. **Dacă în timpul turneului final boxerii vor suferi k.d.-uri, chiar în eventualitatea cîștigării meciurilor respective, ei nu vor putea continua lupta pentru cîștigarea centurilor decît sub rezerva examenului encefalografic.**

● Continuîndu-și pregătirile în vederea turneului final al campionatelor, boxerii de la Steagul roșu Brașov și Energia Cîmpina s-au întîlnit, recent, într-o reuniune amicală. Rezultate tehnice: Ileana (Bv.) b.p. Brebeanu, Șotropa (Bv) b.p. Preda, Popescu (Bv.) b.ab.3 Cernat, Nicolae (C) b.ab.1 Drogu, Simuleac (Bv.) b.p. Tîrboi, Knor (Bv.) egal cu Mihai, Buta (Bv.) b.p. Pop, Petre (C) b.p. Bertolff. (D. Vasiliniuc — arbitru)

● Selecționata de juniori a R.D. Germane a cîștigat, de două ori cu scorul de 12—10, meciurile consecutive cu echipa similară a Poloniei.

● Imediat după finalele campionatelor naționale, echipa Nicolina Iași va pleca într-un turneu în Italia. Ieșenii sînt invitați de U.I.S.P. și vor susține, la Reggio Emilia, două partide. La rîndul ei, selecționata Voința va pleca în Bulgaria, în luna decembrie, pentru a disputa revanșa cu echipa Septemvri.

— SCHI —

ȘI ANUL ACESTA SPORTIVII DIN BUȘTENI SE VOR ANTRENA ÎN... DEPLASARE!

BUȘTENI: cunoscută stațiune climaterică situată la poalele Bucegilor, leagănul alpinismului și important centru de schi...

Fraza nu este luată dintr-un prospect turistic — deși am putea-o găsi și în acestea. Ea ne aparține și caută să rezume în vorbe puține principalele caracteristici ale unui oraș străjuit de munți, oraș în care alpinismul și schiul sînt de cîteva decenii înfipte adînc în viața localnicilor. De altfel se poate vorbi de o tradiție a schiului la Bușteni atît în probele de fond cît și în cele alpine. Bușteanii ne-au dat cîțiva mari fondiști dintre care **Gh. Drăguș, Constantin Enache, Manole Aldescu, Petre Dinu și Stelian Drăguș** figurează de multe ori printre campionii naționali al ultimilor 25 de ani. Probele de fond au fost „prima dragoste" a buștenarilor fiindcă de-a lungul Prahovei și la poalele Zamorei se pot trasa ușor pîrtii pentru aceste întreceri nepretențioase. Dar, după 1944, copiii Bușteniului au început să îndrăgească și probele alpine, **C. Petcu și frații Ilie și Gh. Roșculeț** deschizînd drum unor campioni ca **Nicolae Pandrea, Gh. Bălan și Dan Cristea**, mulți ani oameni de bază ai echipei reprezentative. Și aceasta în ciuda faptului că **pînă în 1950 la Bușteni nu exista o pîrtie pentru slalom și coborîre, iar după aceea doar o pîrtie improvizată, fără un mijloc mecanic pentru urcări.**

Care este situația astăzi? În oraș există o singură secție de schi „Caraimanul", cu un antrenor permanent (Mircea Enache), pentru probele alpine și un antrenor plătit cu ora (Dumitru Enache) pentru probele de fond. Schiorii care se pregătesc sistematic pot fi numărați pe degete. „Alpinii" după o vară în care au profitat cît de cît de zăpada întîrziată pe Valea Albă, lucrează acum pe uscat, așteptînd zăpada în oraș. **Cum însă acasă nu se poate face decît acomodarea, pe pîrtia de la poalele Caraimanului existînd posibilități doar pentru amplasarea a 10 porți de slalom, pregătirea temeinică urmează să o facă ÎN DEPLASARE.** Da! Pare curios dar acesta este adevărul. LA BUȘTENI SCHIORII NU SE POT ANTRENA PENTRU COMPETIȚIILE NAȚIONALE (NICI MĂCAR PENTRU CELE DE JUNIORI) FIINDCĂ NU AU UNDE ȘI NU AU NICI UN SCHI-LIFT FĂRĂ DE CARE E GREU DE CONCEPUT ASTĂZI O PREGĂTIRE MULȚUMITOARE. Deplasarea la Predeal, Sinaia sau Poiana înseamnă însă bani și asociația Caraimanul are un buget destul de subțire pentru sportul care la Bușteni trebuie să fie numărul 1.

Mai există în oraș și un centru de copii (antrenor Aurel Albert) care se străduiește să asigure cadrele de mîine. Condițiile de lucru sînt însă și pentru el departe de a fi satisfăcătoare, ceea ce explică numărul redus al celor angrenați în descifrarea tainelor tehnicii (15 copii).

Cea mai precară situație o are însă secția de schi-fond, care pînă acum două săptămîni nici nu începuse activitatea. De data aceasta cauza nu trebuie căutată în lipsa pîrtiilor, pentru fond găsindu-se la Bușteni un teren excelent care nu are nevoie de amenajări speciale. **Există, însă, o slabă preocupare în cadrul asociației pentru această disciplină a schiului în care Bușteniii au dat mari campioni; o lipsă de dragoste, de pasiune care alăturate neasigurării celor mai elementare condiții materiale (schiuri și echipament) au dus la această netolerabilă situație.** De altfel, această lipsă de interes a asociației Caraimanul pentru schiul nordic și aceste condiții nesatisfăcătoare l-au determinat pe Manole Aldescu să renunțe să se mai ocupe de secție.

Iată — pe scurt — tristul tablou al unui centru de schi cu tradiție, cu suficiente cadre proprii și cu mari posibilități.

Desigur, pentru sezonul care începe este greu de întreprins acțiuni menite să schimbe radical situația. Se pot lua însă măsuri ca măcar în anul viitor să se poată trece la o activitate temeinic organizată, avînd la bază minimum de condiții materiale necesare. Pe această linie considerăm că **problema vitală pentru activarea schiului la Bușteni o constituie existența unei pîrtii corespunzătoare. Posibilități sînt.** La federația de specialitate am văzut o schiță-proiect în care se propune amenajarea pîrtiei de pe Caraiman pe un traseu nou care ar aduce-o pînă în parcul din centrul orașului (în spatele hotelului Caraiman).

Prin defrișarea a 800—1 000 de pomi s-ar crea o pîrtie de 1 500 m lungime cu o diferență de nivel de 500 m care ar da viață schiului și — fără îndoială — întregii stațiuni. **Rămîne ca asociația Caraimanul, împreună cu I.S.B.C. Sinaia, întreprinderea care administrează stațiunea climaterică și este astfel direct interesată de realizarea pîrtiei, să facă demersurile necesare la O.N.T. pentru a fi inclus și Bușteniul în planurile de investiții turistice,** FIIND DE NECONCEPUT ASTĂZI O STAȚIUNE DE SPORTURI DE IARNĂ — PREZENTATĂ ÎN SUPERLATIVE DE PLIANTELE O.N.T. — FĂRĂ O PÎRTIE ȘI FĂRĂ UN SCHILIFT. Credem că și secția de sport a U.G.S.R. trebuie să acorde o mai mare atenție secției de schi a asociației Caraiman, să urmărească activizarea ei, asigurîndu-i condițiile materiale indispensabile. Printre acestea ar trebui să figureze și un bebi-schilift (de fabrică industria locală din Brașov), care pînă la construirea telefericului sau schiliftului pe care îl așteaptă Bușteniii ar rezolva problema antrenamentului tinerilor din rîndurile cărora așteptăm campionii de mîine.

Gh. EPURAN

„CRISTIANII"

● ÎN IARNA ACEASTA automobiliștii vor putea ajunge cu ușurință pe roate pînă la hotelul Alpin Cota 1400, deoarece noul drum care urcă din Sinaia va fi asfaltat aproape în întregime (au mai rămas de acoperit cu asfalt doar ultimele sute de metri).

● CEI CE NU SÎNT AUTOMOBILIȘTI vor urca din iarna aceasta și mai rapid pînă la cota 1 400 și de acolo pînă pe muntele Furnica, grație noilor telecabine a căror construcție se apropie de sfîrșit. Astfel primul tronson (Sinaia — Cota 1400) este practic gata, urmînd să intre în probe zilele acestea. Sînt avansate și lucrările la tronsonul Cota 1400 — Furnica (se întind cablurile).

● PUȚIN MAI ÎNTÎRZIATE sînt lucrările la telecabina Poiana — Postăvarul, dar sînt promisiuni ca această instalație să fie gata pînă la căderea primei zăpezi bune de schi.

● TELECABINA DE PE TÎMPA care funcționează din luna august va fi și la iarnă pentru vizitatorii Brașovului un mijloc de a ajunge fără efort să admire frumoasa panoramă a orașului. Pentru amatorii de schi din localitate — destul de mulți — ea nu va însemna însă nici un cîștig. La ei nu nu s-au gîndit cei care au construit-o (O.N.T.) și de aceea nu s-a amenajat și o pîrtie de schi. Și este păcat fiindcă versantul dinspre oraș al Tîmpei, orientat spre nord, păstrează în bune condiții zăpada. Dar poate pentru la anul...

● PÎRTIILE DE SCHI DIN POIANA BRAȘOVULUI vor fi pregătite anul acesta de o mașină specială (RATRAC) de origine elvețiană, un fel de tractor cu șenile largi care poate urca și coborî pante de 35—40°. Fără îndoială un mare cîștig de timp și o certitudine pentru schiorii ce se vor putea lansa pe pîrtii, curînd după ninsorile abundente.

— TENIS —

BARAJUL PENTRU CALIFICAREA ÎN DIVIZIE

În al doilea meci din cadrul turneului pentru promovarea în seria a II-a a diviziei de tenis de cîmp, ieri s-au întîlnit echipele Petrolistul Cîmpina și Dunărea Galați. Rezultat: 4—0. Și de astă dată tenismanii gălățeni au oferit surprize plăcute susținătorilor lor, cu aceste meciuri cîștigate, făcînd un pas mare către promovarea în prima divizie. Iată cîteva rezultate: A. Dragomir — C. Chinan 1—6, 3—6, F. Rotaru — L. Virgolici 1—6, 6—1, 6—6, N. Comănescu — G. Onose 6—2, 6—1, D. Glosanu — V. Curduman 1—6, 3—6, D. Comănescu — D. Constantinescu 1—6, 4—6, M. Comănescu — A-neta Enciu 5—7, 3—6.

Paralel, echipa Sănătatea Oradea s-a întîlnit cu Explorări Baia Mare. Scor după prima zi: 11—5 pentru orădeni. Iată cîteva rezultate: Z. Nagy — C. Iuhasz 1—6, 2—6, A. Somogy — A. Gőrög 4—6, 4—6, Gh. Filip — V. Gőrög 3—6, 5—7.

Întrecerile continuă astăzi de la ora 9 și de la ora 14.

TIMIȘOARA: „CUPA ELECTRICA"

TIMIȘOARA, 21 (prin telefon, de la corespondentul nostru).

În organizarea asociației sportive „Electrica" Timișoara, în localitate va avea loc — începînd de joi și pînă duminică — o interesantă competiție de tenis. Întrecerea, dotată cu „CUPA ELECTRICA", va reuni pe terenurile bazei sportive timișorene, tenismani din 11 asociații sportive și cluburi locale din țară. Și-au anunțat participarea: U.T.A., Steagul roșu Brașov, Dinamo București, Școala sportivă Timișoara etc. Prezența valoroșilor jucători Sever Dron — cîștigătorul „Internaționalelor" României — Viorel Marcu și Iosif Kerekeș, a jucătoarelor Iudith Dibar, Doina Sîrbu — face deosebit de atractivă actuala ediție a „Cupei Electrica".

P. ARCAN

PREA PUȚINI CANDIDAȚI OLIMPICI ÎN JUDEȚUL TIMIȘ

(Urmare din pag. 1)

movat în cadrele de perspectivă? Figurează într-adevăr cinci nume noi pe lista la zi, fără ca această împrospătare să însemne neapărat rezultatul unei merituoase munci de depistare sau de pregătire. Luptătorul Petru Cernău, de pildă, nou venit pe listă, trebuia probabil să figureze de mult aici, de vreme ce este medaliat al campionatelor europene de lupte libere (cat. 52 kg).

Intrăm curînd în ultimul an preolimpic și mult timp nu mai este pentru a primeni lista candidaților, pentru că vine ziua definitivării cadrelor, impusă de necesitatea de a trece la pregătirile finale pentru Jocurile Olimpice. Se vorbește mult la Timișoara de talentul excepțional al unei foarte tinere înotătoare de 12 ani, Karin Parutsch; eleva antrenoarei Codruța Sala poate fi luată în considerare pentru lotul olimpic de perspectivă care vizează jocurile din 1976.

JOCURILE DE ECHIPA IN PRIMUL RÎND

Întregul lot timișorean actual este dominat de reprezentanții jocurilor de echipă (handbal, volei, baschet). Situația este explicabilă pentru oricine ajunge să cunoască admirabila sală de sporturi „Olimpia" din Timișoara, creată anume pentru jocuri, fără a neglija ambianța cu totul olimpică pe care o oferă încă de la distanță. Inaugurată cu un an în urmă, clădirea sălii poartă pe cele două frontoane — prin ingeniozitatea și calda simțire a arhitectului — imense inscripții simbolice: pe un perete, numele tuturor orașelor care au găzduit jocuri olimpice (de vară și de iarnă) și anii cînd au avut loc; pe celălalt perete, o strofă din celebra odă a sportului, care ar merita să poarte semnătura autorului, Pierre de Coubertin.

Excelența sălilor de antrenament de gimnastică explică abundența de sportive pornite de aici. **Insuficiența bazelor materiale — în schimb — clarifică penuria de performeri la natație, haltere, box.** Pentru iubitorii înotului și ai jocului de polo pe apă, vestea că piscina de la Industria Linii a început să fie acoperită, reprezintă o speranță. Ce justificare s-ar putea da însă slăbiciunii loturilor din sporturile nautice, într-un județ care e străbătut de apele Begăi și Timișului? Un singur „barcagiu" în orașul care se pregătește să sărbătorească centenarul canotajului local? La fel s-ar putea întreba: unde sînt atleții de azi, în orașul care a dat pe Iolanda Balaș, Ioan Söter, Eugen Lupșa, Luiza Ernst, frații Raica și atîția alți campioni naționali ai anilor trecuți? Răspunsul pentru atletism ar putea fi: dispersarea forțelor (în locul clubului central „Banatul", desființat în 1967) și concentrarea specialiștilor în instituțiile de învățămînt superior, unde se lucrează cu elemente virstnice, fără perspectiva dezvoltării.

CINE SE OCUPĂ DE SPORTIVI?

Așii sportivii ai Timișoarei sînt astăzi, incontestabil, handbalistul Roland Gunesch și înotătorul Vasile Costa, candidați olimpici consacrați în marile competiții de pînă acum. Două reprezentante ale sportului feminin ar putea sta alături de aceste vedete, aducînd falmă sportului local. Din păcate și voleibalista Rodica Popa (un talent cu totul excepțional), și atleta Serafina Moritz (fostă campioană europeană de junioare la aruncarea suliței) calcă strîmb în viață, pătînd onoarea de sportiv prin comportări care în loc să aducă admirație orașului, provoacă oprobriul.

Cînd e vorba de asemenea cazuri, în mod firesc se pune problema: federațiile de specialitate care au în grijă și supraveghere sportivi cu ținută etică nedemnă, nu trebuie să ia măsuri? În acest sens este justificată observația organelor județene Timiș (ca și ale multor alte județe) că, în privința candidaților olimpici, forurile de specialitate de la centru nu comunică orașelor de reședință **ale sportivilor aprecierile și hotărîrile referitoare la aceștia.** Fără asemenea date este dificil Centrului metodologic de studii și documentare de pe lîngă C.J.E.F.S. Timiș să prevadă în aria activității sale — așa cum i s-a cerut — și sprijinirea pregătirii sportivilor desemnați.

O INIȚIATIVĂ LĂUDABILĂ

Marele necaz ai schiorilor din unele centre îl constituie lipsa mijloacelor mecanice pentru urcat panta. Bebi-schilifturile (construite acum și la noi) rezolvă însă pînă la un anumit nivel această problemă. Pentru a avea de pildă un bebi-schilift este nu numai nevoie de bani mulți, ci și de multă inițiativă. Acest lucru a fost dovedit de Școala sportivă din Petroșani (director prof. Andrei Partha). Doar cu circa 15.000 lei, dar cu mult spirit gospodăresc, inițiativă și pasiune Școala sportivă din Petroșani și-a construit un bebi-schilift care cu ajutorul unui motor de 18 CP. poate urca pe schiori de-a lungul a 280 m. El a și fost instalat pe pîrghia de pe dealul Rakoczidin din imediata apropiere a orașului, construindu-i-se la start și sosire mici cabine.

Acum școlarii din Petroșani așteaptă cu nerăbdare zăpada pentru a inaugura noua instalație care îi va ajuta să pătrundă mai repede în tainele tehnicii schiului economisindu-le în același timp forțele.

Iată o inițiativă care merită să fie subliniată și urmată. O semnalăm mai ales pentru cei care așteaptă totul de la centru și nu întreprind nimic.

Unde mergem

BASCHET: Sala Floreasca, ora 16.30: **Dinamo București — Spartak Levski Sofia**, meci masculin amical.

HANDBAL: Teren Voința, ora 16: **Voința București — Politehnica Timișoara (A. m).**

HOCHEI: Patinoarul artificial „23 August" (bd. Muncii), ora 16: **Dinamo — I.P.G.G.**; ora 18.30: **Steaua — Avîntul M. Ciuc** (jocuri în cadrul primului tur al campionatului diviziei A).

ȘAH: Aula Bibliotecii Centrale Universitare (Piața Palatului), orele 9 și 16: **partide întrerupte și runda a III-a a finalei campionatului național, masculin.**

TENIS: Teren Parcul sportiv Progresul, de la ora 8.30 și de la ora 14, **meciuri de baraj pentru promovarea în divizie.**

— FOTBAL —

Arbitrajul și multiplele lui probleme

Arbritrajul a avut o săptămînă fierbinte. Furtuna care s-a dezlănțuit după meciurile desfășurate sîmbătă și duminică la București, a determinat Biroul federal să programeze de urgență o discuție asupra arbitrajelor, care, în agenda de lucru a acestui for, figura la o dată mai îndepărtată. Și iată-ne în fața unei ședințe speciale, cea de marți seara, în cadrul căreia au fost analizate arbitrajele incriminate, pronunțîndu-se sancțiunile pe care le-am anunțat în numărul nostru de ieri.

Dar, problema arbitrajelor nu se rezumă la vicierea rezultatului meciului **Steaua—Politehnica Iași**, sau la ofsaidul din partida **Rapid—Universitatea Craiova**, reclamat și contestat cu aceeași putere, la care concluzia Biroului federal, pe baza datelor pe care le-a strîns, a fost alta decît aceea a cronicarilor și a observatorului federal, conducătorul partidei fiind astfel absolvit de vina de a fi acordat un gol din ofsaid. Biroul federal a făcut, cu acest prilej, o analiză mai profundă a problemelor legate de activitatea de arbitraj, pe care tov. MIRCEA ANGELESCU, președintele Federației române de fotbal, avea să le expună la conferința de presă de marți seara.

Una dintre cele mai importante și dificile probleme este aceea a delegărilor. **Cea mai mare parte a muncii Colegiului central al arbitrilor, pus să rezolve treburile unui organism care angrenează de la un capăt la altul al țării circa 5 000 de arbitri, este consumată de această spinoasă chestiune a delegărilor, totdeauna generatoare de nemulțumiri și de suspiciuni.** Și practic, problema nu se rezolvă. Discuțiile și incriminările continuă, climatul e mereu același: de neîncredere, de nemulțumiri exprimate pe față sau în ascuns. Poate că propunerea ce s-a făcut, și anume ca delegările să se facă PRIN TRAGERE LA SORȚI, ar merita să fie luată în seamă. Chiar dacă în felul acesta, la conducerea unor meciuri importante, cu caracter decisiv, sorții ar putea să aducă un arbitru mai puțin experimentat, mai puțin indicat din anumite puncte de vedere, se pune capăt, cel puțin, la orice început de discuții. Va fi hotărîrea sorților, și nu a Colegiului central de arbitri, care ar putea fi interpretată într-un fel sau într-altul.

O problemă asupra căreia s-a oprit Biroul federal este aceea a decalajului care s-a creat între arbitrii din provincie, mai precis între valoarea acestora și cea a arbitrilor din Capitală. Nu este un secret pentru nimeni că echipele din provincie, cînd joacă între ele, preferă să fie judecate de către arbitri bucureșteni, care oferă mai multă garanție în ceea ce privește curajul și autoritatea. Este adevărat, și din provincie s-au ridicat arbitri buni, ca **N. Rainea** (Bîrlad), **Grigore Birsan** (Galați) sau **Otto Anderco** (Satu Mare). De asemenea, au făcut o frumoasă și meritată carieră în arbitraj **Iosif Ritter** (Timișoara) și **Cornel Nițescu** (Sibiu). Iată însă că și unul și altul s-au apropiat de vîrsta la care activitatea lor pe tărîmul arbitrajului va lua sfîrșit. Deci, problema arbitrilor din provincie rămîne larg deschisă și ea trebuie să stea în atenția Colegiului, mai ales că la meciurile dintre echipele bucureștene și cele din provincie, se ivesc cele mai multe dificultăți și de aceea, firesc, se apelează la conducători de joc din provincie, bineînțeles din alte orașe decît cele angajate atunci în luptă.

Nu e mai puțin adevărat însă — și Federația a primit multe scrisori în acest sens — **că mulți arbitri din provincie, și în special cei delegați la meciurile din diviziile B și C, au impresia că nu sînt urmăriți de nimeni, că promovarea lor este mai curînd o chestiune de hazard, dacă nu de favoritism, cum cred unii dintre ei.** Acest lucru invită la o reanalizare a felului în care se fac promovările de arbitri, pentru a se ajunge la soluțiile cele mai eficiente și mai principiale în același timp. **Este bine venită, în orice caz, ideea de a se crea, în afara lotului F.I.F.A., un corp mai larg de arbitri — cifra propusă este 20 — care să fie folosit atît la meciurile interne, cît și la cele internaționale, pe măsura experienței căpătate a importanței acestor meciuri.**

Ne-am oprit la cîteva dintre problemele discutate de Biroul federal. Dar arbitrajul, ca activitate atît de complexă, ridică multe altele, care țin de condițiile de arbitrat, de cunoașterea sau necunoașterea regulilor de joc de către spectatori (și trebuie găsite cele mai bune căi pentru popularizarea măcar a principalelor prevederi ale regulamentului), a stimulentelor morale ce trebuie acordate arbitrilor merituoși (ecusoane speciale, diplome) și ca revers al medaliei, măsuri energice împotriva celor ce nu corespund, în fapt, titlului de „cavaleri ai fluierului" etc. etc. Acestea, și altele, sînt subiecte care necesită încă largi discuții.

Colegiul central al arbitrilor ar putea, totuși, să elimine măcar unele din motivele de discuții, cum ar fi acela al suprasolicitării unor arbitri și al ignorării altora. Explicații se găsesc. Dar parcă am fi înclinați să spunem că un arbitru care coboară dintr-un tren pentru a se urca imediat într-altul, nu este în măsură să dea cel mai bun randament nici pe terenul de joc, nici la locul său de muncă.

Jack BERARIU

DELEGĂRILE — MĂRUL DISCORDIEI ● AVANTAJELE ȘI DEZAVANTAJELE TRAGERII LA SORȚI ● MECIURILE INTERNAȚIONALE, NU NUMAI PENTRU ARBITRII F. I. F. A. ● CÎȚI IUBITORI AI FOTBALULUI CUNOSC REGULAMENTUL DE JOC?

În așteptarea cuplajului...

În toate orașele, **derby**-urile locale suscită un interes mai mare decît partidele în care adversarul este o echipă din alt oraș. Rivalitatea sportivă pe plan local este mai mare, mobilizînd la maximum ambițiile.

Bucureștiul nu face excepție în această privință. Și, cum în cadrul unui cuplaj interbucureștean i se oferă spectatorului două asemenea **derby**-uri, succesul lui este pe deplin asigurat. Cuplajul de duminică, de pe stadionul „23 August", marchează un element în plus de atracție, întrucît prilejuiește întîlnirea dintre cele două echipe fruntașe ale fotbalului nostru, DINAMO și STEAUA, așteptată întotdeauna cu viu interes, indiferent de poziția în clasament a acestor formații. Acum, și sub acest aspect, partida reține atenția iubitorilor de fotbal, Dinamo București și Steaua aflîndu-se în plină întrecere pentru șefia clasamentului. Învingătoare, Dinamo ia un avans substanțial asupra Stelei. Învinsă, ea poate ajunge pe locul al doilea, la golaveraj.

Celălalt meci al cuplajului opune două dintre cele mai „bătăioase" echipe, RAPID și PROGRESUL. Va fi o partidă de mare luptă, care nu va lăsa indiferente tribunele, ci dimpotrivă, le va pune pe jăratic.

Iubitorii fotbalului din Capitală au început „numărătoarea inversă" a acestui cuplaj, care nu mai are nevoie decît de un timp favorabil.

Ieri, într-un prim meci de verificare

LOTUL DE JUNIORI—FLACĂRA ROȘIE 1—0 (0—0)

Pentru testul de ieri — în compania divizionarei C, Flacăra roșie — cei trei antrenori ai lotului de juniori, Constantin Ardeleanu, Cornel Drăgușin și Vasile Zavoda, au decis să trimită în teren garnitura de perspectivă, alcătuită din mulți jucători aflați la prima convocare într-un lot reprezentativ...

În asemenea condiții, partida dintre Flacăra roșie — al cărei antrenor, fostul internațional Nicolae Oaidă, a rulat nu mai puțin de 23 de jucători! — și echipa II de juniori a fost deosebit de echilibrată, pe alocuri spectaculoasă, cele două formații apărîndu-și șansele cu ardoare și sportivitate.

La capătul unui meci care a cunoscut trei „bare" (min. 55 — Mihalcic, min. 58 — Constantinescu, min. 59 — Tănăsoiu), victoria a revenit juniorilor lui Cornel Drăgușin (antrenorul echipei de perspectivă.) cu scorul de 1—0, grație golului marcat de Năstase în min. 72.

Iată și cele două formații care au abordat partida:

LOTUL REPREZENTATIV DE JUNIORI: Hîrzoiu — Mihalcic, Enache, MICLOȘ, Veleanu, CIUCĂ, DUMITRIU, Șumulanschi, Lunca, NĂSTASE, Szabados.

FLACĂRA ROȘIE: Cojocaru — CONSTANTINESCU, Marin, NEAGU, Coman, Tudor — DASCĂLU, Iozu, Lăzăr — Tănăsoiu, Cuconea.

Astăzi, în ultima zi a pregătirii comune, componenții lotului național de juniori vor juca la București — pe stadionul „Metalul" din șoseaua Pantelimon, de la orele 11 — în compania divizionarei B, Metalul.

După cum ne anunță antrenorul coordonator Constantin Ardeleanu, din cei 30 de jucători prezenți, vor fi utilizați astăzi toți titularii, cu excepția lui Helvei și Acelenei, cărora dr. M. Ghimpețeanu, medicul lotului, le-a diagnosticat întinderi musculare. După toate probabilitățile, echipa care va fi aliniată va fi, cu mici modificări, cea care a cîștigat nu de mult, în Polonia, prestigioasa „Cupă a Prieteniei".

Adică: BUCARU — DOBRĂU, SMARANDACHE, GH. SANDU, CIOCÎRLAN, DĂNILĂ, BÖLÖNY, BLEJUȘCĂ, M. SANDU, DONOSE, COJOCARU.

Rep.

SPORTUL STUDENȚESC — SPORTUL MUNCITORESC 0—0

Amicalul de ieri dintre cele două echipe bucureștene, Sportul studențesc și Sportul muncitoresc, lidere ale diviziilor naționale B (seria I), respectiv C (seria a IV-a), au oferit o dispută frumoasă și interesantă. La capătul celor 90 de minute de joc partida s-a încheiat cu un draw echitabil: 0—0. (Aurel PĂPĂDIE).

Două cărți captivante despre fotbal

„MEXICO '70 — jurnal sentimental"

de Ioan CHIRILĂ

Ieri a apărut în librării „MEXICO '70 — JURNAL SENTIMENTAL", de IOAN CHIRILĂ, o pasionantă reluare a COPEI DEL MUNDO, în care, firește, pe prim plan se află „zilele de foc de la Guadalajara".

300 pag. — 9 lei

Un balon rîdea în poartă

de Neagu RĂDULESCU

Vă interesează palpitanta finală VENUS — RIPENSIA, de pe vremuri?

Scriitorul Neagu RĂDULESCU v-o oferă în romanul său „UN BALON RIDEA ÎN POARTĂ" (Ed. Albatros).

Colaboratorul nostru se va întîlni cu cititorii săi, mîine, vineri 23 octombrie, ora 19, la librăria „Mihail Eminescu" (bd. Republicii 5, colț cu str. Academiei). Autorul va ține o causerie despre fotbal și va da autografe.

SPORT CLUB BACĂU

În sala de conferințe a Consiliului popular municipal Bacău, a avut loc marți seara o ședință de lucru a consiliului clubului sportiv Dinamo. Cu acest prilej, s-a discutat și schimbarea denumirii clubului, luîndu-se decizia ca noul nume să fie SPORT CLUB BACĂU

Ilie IANCU, coresp. princ.

SPORT PE MICUL ECRAN

Bogat program pe micul ecran, la sfîrșitul acestei săptămîni. Iată-l: **sîmbătă**, la ora 13,45 — **HANDBAL MASCULIN**: Steaua — Dinamo București (transmisie directă, comentator Cristian Țopescu); ora 22,50: **FOTBAL** — Steaua roșie Belgrad — U.T.A. (rezumat filmat, comentat de Gh. Nertea). **Duminică**; ora 15 — **FOTBAL**: Dinamo București — Steaua (transmisie directă în colaborare cu A. S. Loto Pronosport, comentator R. Balaban); ora 17,00: **P.S.V. Eindhoven — Steaua** (rezumat filmat, comentat de Ef. Ionescu); ora 21,30 (programul II) și 22,30 (programul I), **CAMPIONATUL MONDIAL DE GIMNASTICĂ** — exerciții libere femei. (Transmisiune directă de la Ljubljana, comentează trimisul TVR, Gabriel Bădescu). **Luni**, ora 22,20: **C.M. gimnastică** — exerciții libere, bărbați. **Marți**, ora 18,05: **C.M. gimnastică**: finala, femei (pe aparate).

AGENDĂ BUCUREȘTEANĂ

Duminică, în București, se vor disputa următoarele partide:

Stadionul „23 August", ora 13: Rapid — Progresul; ora 15: Dinamo București — Steaua (ambele din divizia A);

Stadionul Giulești, ora 9: Rapid — Tehnometal Buc. (juniori); ora 10.30: Rapid — Progresul (tineret-rezerve);

Stadionul Dinamo, ora 10: Dinamo Buc. — Steaua (tineret-rezerve);

Stadionul Metalul (Pantelimon), ora 12: Metalul Buc. — A.S.A. Tg. Mureș (div. B); ora 14: Metalul Buc. — Petrolul Berca (juniori);

Terenul Electronica (str. Baicului), ora 9.30: Electronica Buc. — Dunărea Tulcea (juniori); ora 11: Electronica Buc. — Dunărea Tulcea (div. C);

Terenul Laromet (bd. Bucureștii noi), ora 11: Tehnometal Buc. — Electrica Constanța (div. C);

Terenul Sirena (bd. Lacul Tei), ora 11: Sirena Buc. — Lotrul Brezoiu (div. C); ora 13: Sirena Buc. — Unirea Mînăstirea (juniori);

Terenul Autobuzul (șos. Giurgiului), ora 11: Autobuzul Buc. — Unirea Drăgășani (div. C);

Terenul Sportul muncitoresc (str. Drumul Găzarului), ora 13: Sportul muncitoresc — Metalul Tîrgoviște (juniori);

Terenul Gloria (bd. Muncii), ora 13: Mașini unelte — Dunărea Giurgiu (juniori);

Terenul Progresul (str. Dr. Staicovici), ora 13: Progresul — Comerțul Alexandria (juniori);

Stadionul Politehnica (fost C.A.M.), ora 13: Sp. studențesc — Metalurgistul Brăila (juniori);

Stadionul „23 August", terenul II, ora 10: Sc. sp. Energia — Carraimanul Bușteni (juniori); **terenul IV**, ora 10: Steaua 23 August — Olimpia Giurgiu (juniori).

De pe cuprinsul țării

„DUMINICI CULTURAL-SPORTIVE PE MELEAGURILE IEȘENE"

Se fac din ce în ce mai simțite legăturile între sportivii din orașe și cei din comunele învecinate. Aceste contacte capătă forme variate și nu arareori ele devin periodice, tradiționale. Așa s-a petrecut cu puțin timp în urmă în satul Strunga. Salariații Uzinei metalurgice din Iași s-au întîlnit aici — la jumătatea distanței cu colegii lor de la Laminorul din Roman. În mijlocul și cu participarea sătenilor, echipele sportive ale celor două instituții și-au măsurat forțele la volei, fotbal, handbal. Dublate de interesante manifestări artistice, întîlnirile au prilejuit petrecerea unei plăcute zile de odihnă și recreare la sfîrșit de săptămînă. Amintirea ei va determina — sîntem siguri — repetarea acestei acțiuni.

„Parcul sportiv al tineretului" din comuna Bivolari este o permanentă și ospitalieră gazdă a sportivilor și artiștilor amatori din comunele învecinate. Pe terenurile de fotbal și volei, sau în arena de popice se desfășoară programul sportiv al unor interesante „Duminici cultural-sportive". Vizitatorii nu sînt numai țăranii din comunele învecinate. Cu ocazia deplasărilor făcute, luptătorii asociației sportive Nicolina, sau scrimerii cluburilor Politehnica și C.S.M. Iași au efectuat interesante demonstrații în fața amabililor gazde, completînd în mod fericit o activitate sportivă care și-a conturat pe deplin o viață proprie.

T. RADU

O INIȚIATIVĂ CU URMĂRI FAVORABILE

Vitalitatea oricărei întreceri sportive este constituită, în primul rînd, de spiritul competitiv. Acest adevăr este bine cunoscut de C.J.E.F.S. Iași și de activiștii sectorului sport din Comitetul județean U.T.C. De aceea, aceste foruri au luat inițiativa constituirii unui campionat de fotbal al echipelor comunale și sătești de pe cuprinsul județului. Formațiile au fost împărțite după criterii geografice, în 8 serii a cîte 6 echipe. Prima etapă a turului s-a desfășurat recent, returul urmînd să aibă loc în primăvară. Cîștigătoarele se vor întrece între ele, iar lupta se întrezărește aprigă, deoarece primele două clasate vor căpăta dreptul de a concura, anul viitor, în cadrul campionatului județean. Cu această ocazie se realizează două importante deziderate: se asigură, pe de o parte, permanentizarea și continuitatea întrecerii sportive în mediul rural (lucru destul de rar întîlnit) și se creează, în același timp, un sistem efectiv de promovare în campionatul județean de fotbal.

Iată, așadar, o inițiativă demnă de toată atenția și, eventual... un exemplu de urmat.

R. TIMOFTE

ACTIVITATE MULTILATERALĂ LA „METALURGISTUL" CUGIR

Zece la sută dintre membrii asociației sportive Metalurgistul Cugir participă efectiv la diferite competiții de fotbal, atletism, box, handbal, tenis de masă, volei etc., între aceștia numărîndu-se și femei. Asociația dispune de un stadion cu două terenuri de fotbal, unul de handbal, volei, tenis de cîmp și o pistă de atletism. De asemenea, un club în care se organizează întreceri de tenis de masă, box și șah. Rezultate remarcabile au obținut atleții Cioca, Dăian, Petrea, Ghișa (antrenați de Aurel Ciuci), ca și jucătorii de tenis de masă Bildea, Gavriș, Dogaru. Secția de șah are 20 de sportivi legitimați, dintre care 5 cu categoria I de clasificare. O afluență deosebită se înregistrează la centrul de fotbal pentru copii — aproape 100 — repartizați în patru grupe de vîrstă.

N. VÎLCEANU, coresp.

FAȚA NOUĂ A BAZELOR SPORTIVE DIN GIURGIU

În primăvara aceasta viiturile Dunării au pricinuit pagube imense și bazelor sportive din Giurgiu. Acum, amenajările de resort din orașul de pe malul Dunării sînt din nou practicabile, unele chiar mai frumoase și mai complexe decît au fost. Astfel, pe stadionul Dunărea s-au înlocuit sute de metri pătrați de gazon, se fac vestiare noi, s-au consolidat tribunele stadionului Fabricii de zahăr, care trec printr-o refacere aproape totală. Aici se regazonează întreg patrulaterul de joc, se reamenajează terenul de antrenament (pe care vor juca juniorii și echipele din campionatul județean), s-a terminat construcția tribunei cu o capacitate de aproape 5 000 locuri și încă din toamna aceasta vor începe lucrările pistei (drenate) de atletism cu 6 culoare.

S-a îmbogățit și baza materială a sportului popicelor. Arena Fabricii de zahăr a fost lărgită, avînd acum 4 piste, iar la cea a A.S. Cetatea (cu echipă de fete în divizia A) a fost revopsită lemnăria și în curînd vor fi acoperite cu un nou strat de bitum cele două piste.

N-au fost uitați nici cei mai mici sportivi. Pentru ei se construiește, la Liceul nr. 2, o sală de sport, unde se va putea juca volei și baschet, iar în curtea Liceului nr. 1, terenurile de volei și baschet au fost așternute cu bitum. La ora actuală în șase din cele nouă școli generale există mini-stadioane, încît elevii respectivi au unde practica — în bune condițiuni — sporturile preferate.

TOMA TRAIAN, coresp.

LA ARAD — START ÎN „ANUL ATLETISMULUI PIONIERESC"

Într-o atmosferă sărbătorească pe stadionul Gloria, din marele oraș de pe Mureș, s-a deschis „Anul sportiv al școlilor generale", de fapt „Anul atletismului pionieresc". Acțiunea a fost organizată de Consiliul municipal al organizației pionierilor, în colaborare cu C.J.E.F.S. După cum ne relatează profesoara Letiția Deleanu, inaugurarea a fost onorată printr-o frumoasă festivitate, la care și-au dat concursul toate școlile generale din Arad.

Programul a prevăzut și desfășurarea „crosului cravatelor roșii", pe categorii de vîrstă, distanțele fiind cuprinse între 300 m (pentru elevii claselor a V-a) și 1 000 m (pentru școlarii din clasele a VIII-a). După fiecare probă au avut loc atrăgătoare festivități de premiere, primii clasați urcînd pe podium în sunete de tobe și trompete, ei fiind răsplătiți pentru strădania depusă cu diplome și materiale sportive. Acest start școlar a fost urmărit de numeroși spectatori și — fapt semnificativ — la ei au luat parte peste 800 de tineri concurenți din 14 școli generale arădene.

În imaginea alăturată — un moment din cursa cea mai lungă a crosiștilor. (Foto: Virgil Jireghie).

Ecouri la masa rotundă organizată la ziarul nostru privind activitatea voleiului

Cele două mese rotunde, organizate de redacția ziarului nostru, au stîrnit vii ecouri în masa cititorilor, a tehnicienilor și în rîndul celor vizați în discuții. Publicăm astăzi cîteva opinii referitoare la modul cum au abordat problemele invitații noștri și la chestiunile voleiului în general.

Ne oprim, mai întîi, asupra unei scrisori trimise redacției de conducerea Clubului STEAUA și în care se spune: **„Pe drept cuvînt, din articol reiese nemulțumirea unanimă pentru comportarea și rezultatele necorespunzătoare ale echipei naționale masculine de volei și se trag unele concluzii asupra considerentelor care au dus la această situație.**

Biroul Consiliului clubului Steaua a luat cunoștință de conținutul materialului și este de acord cu preocupările ce reies pentru stabilirea lipsurilor și cu grija pentru activitatea viitoare a voleiului nostru masculin. Nu este însă de acord cu unele afirmații care se fac la adresa clubului Steaua, afirmații nefondate, care aruncă o lumină proastă asupra activității desfășurate aici și fac o atmosferă necorespunzătoare clubului nostru în rîndul cititorilor".

În scrisoare se arată că, de fapt, nu au existat niciodată, în ultimii ani, interese contradictorii între F.R.V. și acest club, că Steaua a respectat întotdeauna hotărîrile federației și că, referitor la competițiile la care a participat, clubul a avut aprobarea F.R.V. și C.N.E.F.S., că sportivii săi și cei doi antrenori au luat parte cu regularitate la acțiunile clubului etc.

Întrucît materialul rezultat în urma „mesei rotunde" a fost alcătuit exclusiv pe baza opiniilor exprimate de invitații noștri, redăm două dintre acestea.

NICOLAE SOTIR — antrenor federal: **„Planurile de pregătire ale echipei naționale masculine au fost refăcute în repetate rînduri de N. Tărchilă** (n.n. — antrenor federal), **în funcție de interesele clubului Steaua".**

Dr. PETRE DUMITRESCU — președintele F.R.V. (răspunzînd întrebării noastre: „În ce ar consta nesubordonarea intereselor de club celor naționale?"): **„Penicilina nu a trimis jucătoarele la lot în 1968 și 1969, iar în 1970 acestea nu au participat cu regularitate la pregătiri. La băieți, Steaua nu a înțeles niciodată să-și subordoneze interesele sale celor ale echipei naționale".**

Referitor la dezbaterile asupra echipei feminine publicăm părerile prof. DORIN JITARU, **antrenorul echipei Universitatea Timișoara:** „Cum era și firesc, comportarea reprezentativelor noastre a dat loc la ample discuții în presă. Le-am urmărit cu interes, în special pe cele din cadrul meselor rotunde organizate de ziarul „SPORTUL", cu prilejul cărora s-au spus multe lucruri. Mulți au arătat că o cauză ar fi abandonarea muncii după turneul de la Constanța. După părerea mea, aceasta a fost factorul care a dus la slăbirea atenției, ceea ce a generat și fenomene de indisciplină. Și nu invers. S-a mai pus problema centralizării vîrfurilor. Ce ar fi de natură să ridice voleiul nostru feminin, centralizarea elementelor valoroase în 1—2 echipe sau un campionat echilibrat? Eu consider că nici o variantă nici alta, dacă la bază nu se află valoarea autentică. Și ea poate fi dată de ridicarea măiestriei voleibaliștelor, prin muncă corectă, la echipele de club. De aceea, federația trebuie să cunoască bine activitatea cluburilor, felul și conținutul muncii la acest nivel, dacă se utilizează sau nu în pregătire cele mai noi cuceriri ale metodicii.

Lotul feminin a cuprins numai jucătoare din București, Iași și Timișoara. Cred că ar fi fost mai bine dacă jucătoarele provinciale erau lăsate să lucreze în localitățile respective, sub supravegherea conjugată a antrenorilor de la cluburi și a unui reprezentant al federației, din cînd în cînd. Se scuteau bani, timp și oboseală (jucătoarele selecționate de la Universitatea au făcut într-o lună și jumătate, pe lîngă cei 7 000 de km de deplasări cu echipa de club în campionat, încă 3 000 de km pentru deplasări la convocările lotului!).

În ce privește cazul Rodicăi Popa, nu a fost elucidată o chestiune foarte importantă. Ce legătură există între tratamentul medical ce i s-a aplicat și situația la care s-a ajuns? Sînt multe dubii. Însă e foarte important să se cunoască adevărul în acest caz și în legătură cu comportarea tuturor jucătoarelor pentru ca să se știe cine trebuie păstrat și cine înlăturat".

În turneul final

— POLO —

DINAMO ȘI STEAUA AU OBȚINUT IERI DOAR VICTORII LA LIMITĂ

Nu a lipsit mult ca ieri, în cea de a treia reuniune a turneului final, să fim martorii unei surprize, care să facă pur și simplu inutilă desfășurarea celui de al doilea tur. Pentru a rămîne în cursă (evident, cu șanse minime), Steaua avea neapărat nevoie de victorie în meciul cu **Rapid**. Și după golul fulgerător (de la 8 m) al lui Szabo, realizat chiar în primele secunde, aveam impresia că lucrurile vor decurge conform majorității previziunilor, fără nici un fel de emoție. Rapidul însă, această extrem de capricioasă formație, oscilînd adesea între plus și minus infinit, nu și-a dezis faima nici de data aceasta. Feroviarii au egalat destul de repede (I. Slăvei din 4 m) și apoi au luat conducerea cu 2—1 prin golul lui Băjenaru la o greșeală a lui Țăranu.

Au urmat minute de joc echilibrat, fiecare formație reușind cîte un punct (Fl. Teodor din s.n. și, respectiv, Medianu din 4 m), astfel că feroviarii au intrat în ultimul „sfert" cu avataj: 3—2. Se părea că speranțele steliștilor se vor nărui complet, mai ales că evoluția „7"-lui militar era neconvingătoare. Chiar și atunci cînd M. Popescu (surprinzîndu-l neatent pe Băjenaru) a șprintat sec, înscriind al 3-lea gol, puțini erau cei care mai credeau într-o victorie a Stelei. Deznodămîntul partidei s-a produs cu 90 de secunde înainte de sfîrșit. Rapid, cu un om în plus, avea toate șansele să-și asigure golul victoriei. Chirvăsuță însă, a șutat în bară, și la contraatacul stelist care a urmat, Dinu Popescu, cu un suprem efort, a reușit minunea care mai acordă o ultimă șansă echipei sale în lupta pentru titlu. **Scor final: 4—3 (1—1, 0—0, 1—2, 2—0) pentru Steaua.**

În cea de a doua partidă a programului, **Dinamo** a învins după multe emoții pe **Voința Cluj cu 6—5 (2—2, 1—2, 2—0, 1—1)**, după ce la un moment dat clujenii conduceau cu 4—2. Speriați parcă de situația creată în repriza secundă, jucătorii Voinței nu au mai continuat să atace cu aceeași dezinvoltură și Dinamo și-a impus încet, dar sigur, superioritatea tehnică. Au înscris Zamfirescu 2, Popa, Rus, Zahan și Kroner de la învingători, respectiv, Cl. Rusu 2, A. Szilagi, Fülop și Pop de la învinși.

Astăzi este zi de pauză, iar turneul continuă mîine cu meciurile **Dinamo—Steaua** și **Rapid—Voința.**

Adrian VASILIU

LOTO-PRONOSPORT

NUMERELE EXTRASE LA CONCURSUL NR. 43 DIN 21 OCTOMBRIE 1970

EXTRAGEREA I: 25 22 45 20 18 31

Fond de premii: 384 758 lei la care se adaugă 209 325 lei report categoria I și 42 556 lei report categoria a II-a.

EXTRAGEREA A II-A: 8 11 36 32 3

Fond de premii: 350 895 lei la care se adaugă 159 018 lei report categoria A

Plata premiilor va începe în Capitală de la 29 octombrie pînă la 4 decembrie; în țară de la 2 noiembrie pînă la 4 decembrie 1970 inclusiv.

PREMIILE TRAGERII LOTO DIN 16 OCTOMBRIE 1970

EXTRAGEREA I: Categoria I: 1,35 variante a 100 000 lei; a II-a: 6,65 a 10 327 lei; a III-a 1 9 a 7 630 lei; a IV-a: 24,65 a 2 786 lei; a V-a: 111 a 619 lei; a VI-a 174,45 a 394 lei.

Report categoria I: 157 724 lei.

Premiul de categoria I a revenit participantei NAGY MARGARETA din Bălan județul Harghita.

EXTRAGEREA A II-A: Categoria B: 3,10 variante a 16 222 lei; C: 11,65 a 4 317 lei; D: 17,45 a 2 882 lei; E: 25,25 a 1 992 lei; F: 35,60 a 1 413 lei.

Report categoria A: 52 620 lei.

AMBELE EXTRAGERI: Categoria Z: 972,55 a 100 lei.

● Tragerea LOTO de mîine va avea loc la București, în sala Clubului Finanțe-Bănci din strada Doamnei nr. 2, cu începere de la ora 19. Tragerea va fi urmată de un film artistic. Intrarea liberă. Astăzi ULTIMA ZI pentru procurarea biletelor.

Trimisul nostru special, Constantin MACOVEI, transmite din Ljubljana:

AZI, DESCHIDEREA FESTIVĂ A CAMPIONATELOR MONDIALE DE GIMNASTICĂ

—ECHIPELE ROMÂNIEI S-AU ANTRENAT MARȚI ÎN SALA TIVOLI—

Ljubljana, frumoasa capitală a Sloveniei, este din nou în centrul atenției lumii sportive internaționale. După ce a găzduit campionatele mondiale de tenis de masă, hochei pe gheață și patinaj artistic — ca să nu amintim decît competiții de vîrf în diferite sporturi — iată că acum aici, în binecunoscuta sală Tivoli, și-a dat întîlnire elita gimnasticii mondiale. Timp de cinci zile, sportive și sportivi din numeroase țări ale lumii se vor afla angajați în lupta pentru titlurile mondiale, pe echipe și la individual, întrecere socotită de toți specialiștii extrem de echilibrată, cu șanse pentru foarte mulți dintre participanți la această a 17-a ediție a mondialelor.

Pentru noi, după cum se știe, este programată doar solemnitatea de deschidere a competiției. Se anunță un spectacol extrem de interesant, în cadrul căruia, pe lîngă defilarea tuturor participanților, în costume de gală, va putea fi urmărit și un program demonstrativ, la a cărui realizare, o contribuție esențială își va da ansamblul sportiv din Maribor, alcătuit din 150 de tineri gimnaști.

Sportivii se vor despărți apoi pentru o seară, spre a se reîntîlni vineri dimineața la primele probe ale concursului. De la ora 8,30 vor intra în întrecere primele echipe feminine (cu exercițiile impuse), urmînd ca a doua zi, sîmbătă, să evolueze și băieții, tot cu programul de impuse. Duminică și luni, în aceeași ordine, sînt programate exercițiile liber alese, iar în ultima zi, marți, vor concura cei mai buni dintre gimnastele și gimnaștii prezenți aici la Ljubljana, finaliștii pe aparate.

Toate delegațiile participante la campionatele mondiale au avut dreptul să efectueze cîte un antrenament în sala ce va găzdui competiția propriu-zisă, drept pe care echipele țării noastre l-au folosit marți, în prima zi a șederii lor la Ljubljana. În cursul dimineții, s-au antrenat fetele. Cei doi antrenori, *Emilia Liță* și *Nicolae Covaci*, au recomandat gimnastelor mișcări de acomodare și relaxare, avînd în vedere că luni a fost, aproape în întregime, o zi de călătorie. Într-adevăr, drumul de la Timișoara pînă la Ljubljana a fost efectuat cu autobuzul, solicitînd intens pe sportivi. Totuși, atît fetele cît și băieții (aceștia s-au antrenat în cursul serii) s-au mișcat bine, și-au revenit după oboseala drumului, au executat chiar unele elemente foarte grele din exercițiile pe care le vor prezenta aici. Astfel, *Lia Ceampelea*, după o cam prea lungă perioadă în care a avut rețineri la executarea saltului cu șurub la sol, aici a executat cu multă măiestrie acest dificil element, atrăgîndu-și aplauzele și interesul celor prezenți în sală. De asemenea, o bună dispoziție de concurs manifestă cea mai tînără componentă a echipei noastre feminine, *Paula Ioan*, care confirmă astfel din plin revenirea de formă în care se află. La încheierea antrenamentului, tînăra gimnastă ne spunea că este copleșită de marele examen pe care va trebui să-l treacă, dar că speră că duminică seara totul va fi bine. Băieții au lucrat în cursul serii, la aceeași oră la care vor intra în concurs sîmbătă. Gheorghiu, Păunescu, Mihaiuc, Oprescu și ceilalți sportivi români s-au antrenat mai bine de o oră și jumătate.

În ultimul moment s-a confirmat aici participarea echipelor masculine ale Cubei și R.P.D. Coreene, fapt ce sporește considerabil interesul față de disputa gimnaștilor pentru titlurile pe echipe. De asemenea, în grupa din care face parte reprezentativa feminină a României a fost inclusă și selecționata Norvegiei, o formație tînără, dornică de afirmare pe plan mondial.

Alte amănunte despre primele întreceri ale celei de-a 17-a ediții a campionatelor mondiale de gimnastică — în corespondența noastră viitoare.

Campionatele mondiale de tir

Echipa S.U.A. — nou record al lumii la talere: 579 t

Dan Iuga a obținut 298 p la pistol viteză (manșa I)

Ziua a treia a campionatelor mondiale de tir a programat întreceri la armă liberă calibru redus, talere aruncate din șanț și mistreț alergător.

Prima probă, la 40 de focuri poziția în picioare, s-a încheiat cu victoria trăgătorului sovietic **Vitali Parhimovici** cu 376 p (record mondial egalat). Pe locul doi s-a situat cehoslovacul Peter Kovarik cu 375 p, iar americanul John Writer s-a clasat al treilea cu același număr de puncte. Ei sînt urmați de: 4. Wigger (S.U.A.) 372 p, 5. Sommer (R.D. Germană) 370 p, 6. Zähringer (R.F. a Germaniei) 368 p.

La echipe, titlul a revenit reprezentativei **S.U.A.** cu 1475 p, iar selecționatele U.R.S.S. și R.D. Germane au cucerit medaliile de argint (1469 p) și, respectiv de bronz (1461 p).

Întrecerea tăleriștilor a desemnat — după 150 de talere — pe deținătoarea titlului suprem la echipe: **S.U.A.** cu 579 t — performanță care reprezintă un nou record al lumii (v.r. Italia — 577 t). Locurile următoare au revenit formațiilor Franței 578 t și Italiei 576 t. Tot după 150 de talere, a fost cunoscută și campioana mondială la femei: **Iulia Sidorova** (URSS) 136 t. Pe locul secund s-a clasat fosta campioană Bina Avrile (Italia) 133 t, urmată de Valentina Gerasina (URSS) 133 t, Beate Roselius (R.F. a Germaniei) 131 t, Susan Nattras (Canada) 131 t, Elisabeth von Soden (R.F. a Germaniei) 128 t.

În proba de mistreț alergător au fost stabilite următoarele clasamente: **individual**: 1. Gaard (Suedia) 562 p, 2. Postoianov (URSS) 561 p, 3. Nordfors (Suedia) 559 p, 4. Szabo (Ungaria) 552 p, 5. MacMillan (SUA) 546 p. **Echipe**: 1. **URSS** 1439 p, 2. Suedia 1422 p, 3. SUA 1399 p, 4. Italia 1372 p, 5. Anglia 1366 p.

Una dintre cele mai spectaculoase probe, cea de pistol viteză a dat loc — în manșa întîi — la o luptă pasionantă. După prima rundă, cehoslovacul Ladislav Falta și sovieticul Igor Bakalov se află în frunte la egalitate: fiecare cu cîte 299 p. Următoarele trei locuri sînt ocupate de polonezul Zapedzki, cehoslovacul Nakowski și românul **Dan Iuga**, cu 298 p.

★

În programul de joi sînt cuprinse probele de armă standard **3 x 20 focuri bărbați** (campionii ediției trecute din 1966: SUA — 2243 p, Donald Adams-SUA — 567 p) și **femei** (Margaret Murdock-Thompson — SUA — 559 p. Nu se dispută proba pe echipe), **mistreț alergător — focuri mixte** (probă facultativă).

Eșec total al echipelor noastre în Cupele europene la fotbal

Prin telefon, de la trimișii noștri speciali

ÎN DOUĂ MINUTE, DEVRINDT A FĂCUT K. O. PE STEAUA

P.S.V. EINDHOVEN — STEAUA 4—0 (1—0)

Stadionul Eindhoven, **teren** moale, **timp** rece, **spectatori**: circa 23 000. **Au înscris**: **VEENSTRA** (min. 31), **DEVRINDT** (min. 67 și 85) și **MULDERS** (min. 63).

P.S.V. EINDHOVEN: Van Beveren — Van den Dungen, Strick, Radovici, Kemper, Vos, Hiddink (din min. 65: Devrindt), Veenstra, Hansen, Van den Kuylen, Mulders.

STEAUA: Suciu 6 — Sătmăreanu 6, Hălmăgeanu 6, Ciugarin 7, Vigu 5, Dumitriu 6, Ștefănescu 5, Mirăuță 4 (din min. 73: Manea), Pantea 5, Iordănescu 4, Tătaru 4.

A arbitrat bine **GERHARDT SCHULEMBURG**, ajutat la linie de **Herbert Lutz** și **Wilfried Hansche** (toți din R.F. a Germaniei).

EINDHOVEN, 21 —

La ora 20,30 (21,30 ora Bucureștiului), cunoscutul arbitru vest-german G. Schulemburg a fluierat începutul meciului, în vuietul celor 25 000 de spectatori. Românii au lovitura de începere, dar pierd balonul, fără însă ca olandezii să preia totuși inițiativa. De altfel, iată că, în minutul 4, la un șut de la distanță al lui Iordănescu, portarul olandez Van Beveren nu poate reține balonul, care revine în fața lui Mirăuță. Este o mare ocazie de gol, pe care jucătorul stelist o va rata, însă! Jocul continuă cu atacuri de ambele părți, imprecise sau respinse de apărătorii celor două echipe. Nu se poate vorbi, deocamdată, despre superioritatea uneia dintre formații. Apoi, gazdele atacă puternic și, în min. 10, Ciugarin respinge cu capul o „bombă" a lui Van den Dungen. Începem să avem emoții. Fundașii laterali ai olandezilor urcă mereu în atac, trimițînd centrări periculoase. Urmează o nouă perioadă de joc liniștit. Apoi, Van der Kuylen va face să explodeze tribunele, printr-un șut puternic, care nu înșeală însă vigilența lui Suciu. În minutele ce urmează, olandezii domină, dar nu este vorba de o presiune accentuată, sufocantă.

Dificilă pentru jucătorii de la Steaua este faza din min. 20. Suciu are o clipă de nesiguranță la șutul lui Van den Kuylen, dar el va reține apoi balonul, risipind speranțele publicului. Un contraatac al steliștilor este stopat de poziția de ofsaid a lui Tătaru. **Dar, în min. 24, Steaua, din nou în ofensivă, are prilejul de a înscrie prin Pantea, dar excelentul portar al gazdelor, Van Beveren, sesizează direcția șutului!** Alți portari, probabil, ar fi scos mingea din plasă!

Olandezii revin în atac și obțin, într-un minut, două lovituri de colț, care nu se soldează cu faze primejdioase pentru echipa română. **Minutul 31 este însă fatal jucătorilor de la Steaua. Van den Dungen, care primise o pasă de la Kemper, demarează pe aripa stîngă și trimite lui Mulders. Acesta pătrunde și șutează pe lîngă Suciu, care ieșise să-i micșoreze unghiul.** Deschiderea scorului dă elan atît spectatorilor, cît și echipierilor olandezi. Urmează cîteva momente critice la poarta lui Suciu. Apărarea Stelei rezistă greu, salvînd uneori în aut. În min. 40, Hiddink, șutează năprasnic, dar mingea ocolește poarta echipei Steaua. De altfel, finalul reprizei avea să fie marcat de o suită de atacuri olandeze, duse într-un tempo susținut și încheiate cu șuturi pe poartă.

Începutul reprizei a doua nu anunță nimic bun, mai ales că Sătmăreanu își pune la grea încercare echipa printr-o intervenție defectuoasă (min. 53). Totuși, olandezii nu mai sînt atît de impetuoși. În min. 64, formația română beneficiază de prima lovitură de colț. Ea este executată fără rezultat. Jocul este mai echilibrat, dar ÎN DOUĂ MINUTE SE PRODUCE LOVITURA DE TEATRU. **În min. 67, Devrindt, intrat în joc în locul lui Hiddink, primind o centrare o fructifică printr-o lovitură de cap.** La mai puțin de un minut, o fază asemănătoare **aduce al treilea gol al olandezilor. Cel care înscrie, tot cu capul, este Mulders, mingea trecînd pe lîngă Suciu.** La 3—0 pentru olandezi, Steaua nu mai are forța morală de a contraataca. Jocul este controlat de gazde, extrem de rapide în acțiuni. Fundașii susțin atacurile, trag la poartă, așa cum face Van den Dungen, în min 81, mingea ștergînd bara. **Și iată, venind și cel de al 4-lea gol, în min. 85, cînd, dintr-o lovitură liberă executată de Van den Kuylen, Devrindt pecetluiește scorul partidei.**

Astfel stînd lucrurile, victoria fotbaliștilor olandezi, chiar la acest scor, nu face obiectul nici unei discuții. Cît privește pe Steaua, ea a evoluat sub nivelul celor mai slabe jocuri realizate în campionatul nostru. Aproape întreaga echipă a jucat slab, dar în special linia de atac care, nereușind să „țină" mingea, a îngreuiat și mai mult sarcina apărătorilor. Vorbind despre compartimentul defensiv, trebuie spus că Vigu a fost ușor depășit de către aripa de pe partea sa, Hansen, de la care au plecat o serie de acțiuni foarte periculoase.

C. FIRĂNESCU

DINAMO N-A REZISTAT DECÎT 60 DE MINUTE

LIVERPOOL, 21 —

Așa cum era de așteptat, englezii au atacat în trombă chiar de la începutul partidei. Dinamoviștii însă au strîns rîndurile, în ajutorul apărării venind pe rînd doi sau trei jucători, din cei cinci care au evoluat în linia de mijloc. În schimb, ei au contat pe un singur atacant — Dumitrache — rămas ca o insulă solitară în mijlocul apărării lui F.C. Liverpool. În aceste condiții, desigur, șansele formației noastre s-au bizuit doar pe atu-ul apărării. Și atît timp cît ea a rezistat (în special prin coordonarea ei de către Dinu), s-a menținut și echilibrul pe tabela de marcaj.

Pauza s-a dovedit un sfetnic bun pentru băieții lui Bill Shankly. Atacurile lor, purtate în mare viteză, s-au terminat de fiecare dată cu centrări înalte în fața porții excelentului Constantinescu. În aceste momente se găseau alături, în mod automat, cele două vîrfuri Heighway și McLughlin, ca și fundașii centrali și laterali, nesolicitați aproape nici o clipă în apărare. La toate acestea s-a mai adăugat și degringolada din linia defensivă a echipei Dinamo, care — în special în zona fundașilor laterali — a oferit adevărate bulevarde pentru rapidele extreme adverse. Greșelile de plasament, de marcaj și chiar de tehnică elementară s-au ținut lanț. Astfel, fotbaliștilor din Liverpool nu le-a fost de loc greu să fructifice trei din numeroasele ocazii create după pauză.

Se poate spune, cu toate acestea, că meciul a avut și un moment psihologic. În min. 52, la scorul de 0—0, după un „un-doi" de mare spectacol realizat de Lucescu și Dumitrache, ultimul l-a servit ideal pe Haidu, complet liber în marginea careului mic. Spre regretul nostru, extrema dinamovistă s-a împiedicat în propriile-i picioare, ratînd cea mai mare ocazie a echipei sale. Dar să lăsăm comentariile pentru corespondența de mîine (n.r. astăzi) și să redăm acum un scurt film al meciului.

În minutele 26 și 30 numai intervențiile de ultim moment ale lui Constantinescu au reușit să îndepărteze pericolul creat în urma unor lovituri libere. În min. 33 am înregistrat singura acțiune ofensivă a dinamoviștilor. Dumitrache a luat o acțiune pe cont propriu și a driblat trei adversari. Ajuns la linia de fund, el a centrat înapoi, dar nimeni nu s-a aflat în fața porții lui Clemence. Cea mai mare ocazie a acestei reprize s-a înregistrat în min. 44, cînd Thompson, lansat de Hughes, a șutat puternic în blocajul dinamovist, de unde mingea a ricoșat la Hall. Acesta, singur la 6 metri în fața porții a ridicat balonul mult peste bară.

Repriza a doua a debutat cu o altă mare ocazie ratată de gazde. În min. 47, Deleanu a salvat de pe linia porții o minge șutată de Lawler, iar Thompson a reluat în bară. De aici mingea a revenit la Heighway, care a tras peste poartă! **În min. 58, Hall l-a depășit cu multă ușurință pe Deleanu, a intrat în careul de 16 metri de unde a centrat pe sus spre punctul de 11 m. Lindsay, complet liber, a reluat fulgerător cu capul în poartă: 1—0. În min. 76, fundașul central Smith intercalat în atac a centrat în diagonală, iar fundașul dreapta Lawler, venit pe partea stîngă, a reluat fulgerător din vole în colțul scurt al porții lui Constantinescu.** Din acest moment, F.C. Liverpool pune complet stăpînire pe joc atacînd cu toată echipa. **Cel de-al treilea gol avea, însă, să se înscrie — după părerea noastră — dintr-o poziție de ofsaid. St. John l-a găsit cu o pasă printre pe Hughes, dinamoviști, iar acesta a îndeplinit o simplă formalitate, înscriind nestingherit de la 8 metri.** Principalul vinovat îl considerăm pe tușierul R. Paulik care, deși pe fază, a ezitat să semnalizeze poziția de ofsaid a atacantului englez.

Paul SLAVESCU

F. C. LIVERPOOL — DINAMO 3—0 (0—0)

Stadion Anfield, **timp** excelent, **teren** foarte bun, iluminație ireproșabilă, **spectatori** 36 525. **Au înscris** **LINDSAY** (min. 58), **LAWLER** (min. 76) și **HUGHES** (min. 82). **Raport de cornere** 11—0 pentru F.C. Liverpool. **Raport de șuturi la poartă** 25—8 (dintre care pe poartă 12—3) pentru F.C. Liverpool.

F. C. LIVERPOOL: Clemence — Lawler, Yeats, Smith, Lloyd, Hughes, Hall, Lindsay, Heighway (min. 78 — St. John), McLughlin, Thompson.

DINAMO BUCUREȘTI: Constantinescu 9 — Cheran 6, Dinu 6, Stoenescu 6, Deleanu 4, Mustățea 6, R. Nunweiller 7, Lucescu 5 (min. 67 — D. Popescu 5), Sălceanu 8, Dumitrache 8, Haidu 6 (pentru marea ratare din min. 52, care putea da altă turnură meciului).

A arbitrat **ROGER MACHIN**, ajutat la linie de **R. Paulik** și **A. Vuillemin** (toți din Franța).

U.T.A. ÎNVINSĂ NUMAI ÎN TREI MINUTE!

(Urmare din pag. 1)

trescu, care a luptat permanent cu 3—4 adversari. Dembrovschi, omul de gol al U.T.A.-ei, contrat, este adevărat, adeseori cu duritate, n-a contat, practic, în joc, iar tînărul Dumbreanu a evoluat ca un copil nevinovat, care abia a învățat alfabetul fotbalului.

Punînd în fruntea acestei „liste" considerația majoră, care are în vedere faptul că Steaua roșie este o echipă mare, care a etalat în unele perioade ale meciului virtuți impresionante, avem, în sinteză, explicația victoriei nete a campioanei iugoslaviei.

Evocînd filmul jocului, vom nota în primul rînd un aparent paradox: **deși a jucat mult mai bine în prima repriză, cînd a atacat cu o forță și o inventivitate uimitoare, Steaua roșie a marcat în această perioadă un singur gol.** Și nu a lipsit mult ca prima parte a meciului să se termine la egalitate, Dumbreanu ratînd o senzațională ocazie de a înscrie: aflat — în min. 42 — la numai 4 m de poartă, a șutat — incredibil — peste bară!!! **În repriza a doua,** în schimb, în care fotbaliștii iugoslavi au avut o perioadă de 20—25 minute de joc oarecare, **gazdele au marcat de două ori, goluri realizate în primele 8 minute de la reluare,** cînd ritmul lor vijelios a prins apărarea arădeană cu „garda deschisă". Între minutele 50 și 53 s-a pronunțat, de altfel, sentința acestei partide. Un șut-surpriză, de la 20 m, al lui Acimovici (min. 50) și un „cap" din plonjon al lui Osteici (min. 53) au completat scorul partidei — primul gol fiind opera lui Filipovici (min. 18), care a reluat, tot cu capul, în gol mingea centrată de Geaici.

FAȚĂ DE DESFĂȘURAREA PARTIDEI, SCORUL ESTE ABSOLUT „LEGITIM", DEOARECE ÎNTRE STEAUA ROȘIE ȘI U.T.A. A EXISTAT O DIFERENȚĂ DE JOC DE TREI GOLURI.

(Să nu uităm, însă, că Ujpest, campioana Ungariei, a fost învinsă la Belgrad cu 4—0!)

Scrutînd cu realism perspectivele jocului retur, vom spune că posibilitățile U.T.A.-ei de a remonta la Arad diferența de trei goluri sînt reduse, dar nu inexistente. U.T.A. mai păstrează doar și o șansă pe care sperăm că și-o va juca cu toată convingerea.

PRIMELE MECIURI ÎN C.C.E. LA HANDBAL

Au început întrecerile „*Cupei campionilor europeni*" la handbal, cu două partide din primul tur al competiției masculine.

La Stockholm, campioana Suediei a dominat în repriza secundă pe *Elektromos* Budapesta, cîștigînd cu 15—9 (6—4), dar handbaliștii maghiari au șanse mari de a reface diferența în meciul-retur, programat la Budapesta în ziua de 31 octombrie.

La Madrid, campionii Spaniei, jucătorii de la *Granollers* și-au asigurat un avantaj consistent, cu 28—11 (12—4), în fața echipei belgiene *Flemallois*, ceea ce îi va scuti de emoții în cel de al doilea meci.

Tel Aviv

MĂRMUREANU ÎNVINS LA DUBLU

TEL AVIV, 21 (Agerpres). — Proba de dublu bărbați din cadrul turneului internațional de tenis de la Tel Aviv a fost cîștigată de perechea Davidman-Groman. În finală, tenismanii israelieni au întrecut în trei seturi cu 5—7, 7—5, 7—5 cuplul Petre Mărmureanu (România) — Simpson (Noua Zeelandă).

Imagine dramatică din timpul disputării celui de al 80-lea Mare Premiu hipic de la Pardubice: călărețul sovietic Avdeiev cade la trecerea peste dificilul obstacol „marele Taxis"
Foto: CETEKA

Campionatul de hochei

AVÎNTUL GHEORGHIENI — LA UN PAS DE SURPRIZĂ

Hocheiștii din Gheorghieni fac progrese de la meci la meci, aclimatizîndu-se cu campionatul național, demonstrînd că sînt capabili să-i facă față cu succes. Partida inaugurală de ieri, opunînd

AVÎNTUL M. CIUC — AVÎNTUL GHEORGHIENI 8—7 (2—3, 4—1, 2—3).

Arbitri: C. Ștefănescu și Fl. Gubernu.

Marcatori: Osvath (3), Csizer (2), Papp (2), Bașa, respectiv Kemenes (3), György, Csiki, Szaszs, Todor.

Penalizări: Avîntul M. Ciuc — 8 min., Avîntul Gheorghieni — 6 min.

cele două „Avînturi", a fost avîntată, tinerească dezvăluind toate virtuțile dar și toate neajunsurile și greșelile specifice categoriei de luptă în care se încadrează ambele echipe. Ciucul avea de partea sa tradiția și plusul de experiență, Gheorghieniul în schimb, cutezanța. Pe gheață s-au risipit fără nici o zgîrcenie, energii, jucîndu-se iute, bărbătește dar, din păcate, puțin cam la întîmplare. Pucul a fost zvîrlit înainte și toți se aruncau în neștire după el.

Rezultatul nedreptățește pe cei din Gheorghieni care au avut la discreție prima și ultima repriză. Dar, treimea din mijloc a îngăduit formației din Miercurea Ciuc să-și parafeze o superioritate de principiu. Ierarhiile hocheiului continuă să-și apere cu strășnicie titlurile de noblețe.

★

În cel de al doilea joc, **Dinamo București** a învins lejer pe **Agronomia Cluj**, menajîndu-și evident potențialul de luptă pentru partida derby de duminică cu Steaua.

Jocul a fost palid, purtînd pecetea resemnării clujenilor, depășiți total în repriza a treia. L-au animat oarecum cîteva goluri minuțios țesute de dinamoviști și acțiunile spectaculoase ale lui **Huțan**, pline de fantezie și virtuozitate. S-au distins de asemenea **Pană, Florescu, Axinte**, dar adversarii le-au și îngăduit să zburde nestingheriți pe gheață.

DINAMO BUCUREȘTI — AGRONOMIA CLUJ 12—2 (3—1, 3—0, 7—1)

Arbitri: Gh. Tașnadi și C. Sgîncă

Marcatori: **Pană (3), Florescu, Axinte, Mihăilescu, Huțanu (cîte 2), Boldescu, Moiș, respectiv Texe și Gall.**

Penalizări: **Dinamo 12 minute, Agronomia 22 minute.**

Programul de azi: **Dinamo — I.P.G.G.** (ora 16) și **STEAUA AVÎNTUL M. Ciuc** (ora 18,30).

Valeriu CHIOSE

Caleidoscop

PENTRU SUFERINZII DE INSOMNIE

Skippy Hartman, un om de afaceri din New York, a anunțat pe reprezentanții presei că începînd de la 1 noiembrie în acest oraș va funcționa o sală de sport unde se va juca tenis de la miezul nopții pînă la 6 dimineața. Sub deviza **„Tenis pentru suferinzii de insomnie"**, întreprinzătorul manager american a și început distribuirea de abonamente anuale. Un asemenea abonament, care permite posesorului să joace tenis trei ore (între 0 și 3 h.), costă 175 dolari. Jucătorii care nu și-au găsit în felul acesta somnul, pot cumpăra un abonament de 300 dolari (care le prelungește dreptul de a juca pînă la ora 6).

Skippy Hartman este foarte optimist în ce privește succesul experimentului său. **„Nici nu mă veți crede — a declarat el — cît de mulți oameni suferă de insomnie la New York..."**

„STOMATOLOGIE"

Jucătorului de rugby Gordon Brown, din orașul scoțian Melrose, i-a fost extras recent un dinte. Dar nu din gură, ci... dintr-un picior! După efectuarea operației, Brown a declarat că nu poate să-și explice prezența dintelui în piciorul său decît prin faptul că avusese o „ciocnire mai violentă" cu un adversar, în cursul unui meci oficial. Dintele a fost descoperit numai printr-o radiografie făcută la piciorul lui Brown care se plîngea de dureri.

PRO ȘI CONTRA FOTBALULUI FEMININ

Impulsionată de dezvoltarea rapidă a fotbalului în rîndurile femeilor, F.I.F.A. a trimis recent un chestionar celor 135 de țări membre, în care le solicită părerea în această problemă. Chestiunea se pare că este deosebit de serioasă, dacă în termenul stabilit federațiile din nu mai puțin de 90 de țări au considerat că este necesar să-și exprime punctul lor de vedere.

Un număr de 12 federații — printre care cele din Franța, R.F.G., Suedia și Țara Galilor — au arătat că în țările respective fotbalul feminin a ajuns să-și ceară recunoașterea oficială. Majoritatea celorlalte federații nu s-au pronunțat nici „pro" nici „contra", în timp ce numai cîteva s-au opus categoric. Între acestea se află și Paraguay-ul, care a interzis — printr-un decret guvernamental — practicarea sportului cu balonul rotund de către reprezentantele „sexului slab".

PROBA SONORA

Nu există antrenor care să nu se bucure în momentul în care descoperă un real talent. Cu atît mai mulțumit este antrenorul cînd însuși „talentul" vine să-l caute! Un oarecare Dick Davies, antrenorul echipei de baschet a Universității Florida, a primit o scrisoare din partea unui student de la colegiul din Indiana, în care acesta afirma cu tărie că este un excelent baschetbalist, un veritabil talent, insuficient pus în valoare deocamdată. Foarte bucuros, Davies i-a răspuns studentului că, din nefericire, nu poate să meargă în statul Indiana să-l vadă „la lucru", dar că se va mulțumi și cu pelicula unui film, din care să reiasă cît de bine joacă respectivul student.

Mare a fost mirarea antrenorului cînd a primit din Indiana un colet în care se găsea o... bandă de magnetofon! Alături, o micâ scrisoare: **„Din păcate, nu avem filme cu meciurile disputate de echipa noastră. Sînt, însă, sigur că această bandă de magnetofon, pe care sînt înregistrate reacțiile sonore ale spectatorilor la acțiunile mele, vă va convinge!"**

DOI ARBITRI DE CENTRU

Și în fotbal trebuie să existe doi arbitri de centru! Această părere a fost exprimată nou, săptămîna trecută, de fostul „cavaler al fluierului", elvețianul Gottfried Dienst și de antrenorul vest-german, Hennes Weisweiller, în cursul unei „mese rotunde", organizate de televiziunea din R. F. a Germaniei.

„Fotbalul a devenit pur și simplu prea rapid pentru ca să mai poată fi condus în condiții propice de un singur arbitru" — a declarat Dienst. „Consider că doi arbitri de centru ar reuși să facă acum o treabă mai bună. Fiecare dintre ei ar putea să se ocupe cu mai mult succes de cele ce se întîmplă în spațiul de 30 de metri dinaintea porții".

După părerea lui Weisweiller, **„toate jocurile de echipă rapide sînt conduse astăzi de doi arbitri: hocheiul pe gheață, baschetul sau handbalul. De ce fotbalul să facă excepție?".**

Alte rezultate din Cupele europene de fotbal

În Cupele europene s-au desfășurat aseară meciurile din prima manșă din cadrul celui de-al doilea tur. În C.C.E. și Cupa cupelor au avut loc întîlnirile din optimile de finală, iar în Cupa europeană a tîrgurilor, jocurile -tur din 16-imile de finală.

CUPA CAMPIONILOR EUROPENI *

F.C. Watterford—Celtic Glasgow	0—7
Panathinaikos—Slovan Bratislava	3—0
F.C. Carl Zeiss Jena—Sporting Lisabona	2—1
Standard Liège—Legia Varșovia	1—0
U.S. Cagliari—Atletico Madrid	2—1
Borussia Mönchengladbach—Everton	1—1
Ajax Amsterdam—F.C. Basel	3—0

CUPA CUPELOR *

Göztepe Izmir—Gornik Zabrze	0—1
T.S.K.A. Sofia—F.C. Chelsea	0—1
Real Madrid—Wacker Innsbruck	0—1
Benfica Lisabona—Vorwärts Berlin	2—0
Honved Budapesta—Manchester City	0—1
F.C. Burges—F.C. Zürich	2—0
Cardiff City—F.C. Nantes	5—1

CUPA EUROPEANĂ A TÎRGURILOR

Sturm Graz—Arsenal	1—0
Sparta Rotterdam—Coleraine	2—0
Leeds United—Dynamo Dresda	1—0
A.B. Copenhaga—S.C. Anderlecht	1—3
Newcastle United—Pecsi Dozsa	2—0
Sparta Praga—Dundee United	3—1
Hertha B.S.C.—Spartak Trnava	1—0
F.C. Barcelona—Juventus	1—2
Dinamo Zagreb—Hamburger S. V.	4—0
Vittoria Setubal—Hajduk Split	2—0

*) Meciurile retur se vor desfășura la 4 noiembrie.

Citiți amănunte în numărul de mîine.

Redacția și administrația: str. Vasile Conta nr. 16; telefoane: centrală 11 10 05, secția corespondenți 11 51 09, interurban 72 și 286; telex: sportrom buc. 180. Tiparul: I. P. „Informația", București 40368

PROLETARI DIN TOATE ȚĂRILE, UNIȚI-VĂ!

sportul

ZIAR AL CONSILIULUI NAȚIONAL PENTRU EDUCAȚIE FIZICĂ ȘI SPORT

ANUL XXVI — NR. 1061 (6495) | 4 PAGINI 30 BANI | Vineri 23 octombrie 1970

Interes extraordinar pentru meciul de rugby ITALIA — ROMÂNIA

Corespondență telefonică din Rovigo

Ieri, într-o convorbire cu Alexandru Penciu aflat la Rovigo am solicitat amănunte la zi în legătură cu pregătirile rugbyștilor italieni pentru meciul cu România.

De miercuri după-amiază, lotul de rugby al Italiei, selecționat pentru meciul cu XV-le României, se află la Rovigo. Sosirea rugbyștilor squadrei azzurra care duminică vor evolua în localitate, într-un meci decisiv pentru stabilirea locului II în „Cupa Națiunilor", a stîrnit un extraordinar interes. La gară, în întîmpinarea lor, s-au aflat sute de iubitori ai sportului, ai rugbyului cu predilecție, sportul cu balonul oval avînd în acest oraș din nordul Italiei numeroși simpatizanți.

Evident, toată lumea era dornică să afle ce jucători va folosi în partida cu România, antrenorul coordonator Bari Lari, care se bucură aici de multă simpatie. Este unul și același cu fostul jucător din linia a III-a a echipei A.S. Roma. Totodată el este cunoscut și apreciat și peste hotare, în Franța mai ales, unde a activat mai bine de un deceniu.

În privința lotului propriu-zis, antrenorul Lari și-a stabilit încă de pe acum cîteva „fixuri". De pildă el merge solo cu Modonesi *pe postul de fruntaș și cu aripile* Pacifici *și* Ambron. *Mai are, în schimb unele incertitudini asupra centrilor și mijlocașilor, lotul cuprinzînd nu mai puțin de 6 jucători aflați în atenția antrenorului:* Finocci,

(Continuare în pag. a 2-a)

O plenară neobișnuită

DOUĂ SUTE DE PROFESORI DEZBAT PROBLEMA EDUCAȚIEI FIZICE ȘI A SPORTULUI ȘCOLAR

Colocviu tîrgovișten

...În sală luminile s-au stins și pe fundalul scenei, unde pînă atunci stătuse prezidiul, s-a întins pînza albă a unui ecran. Apoi s-a auzit torsul unui aparat de proiecție și timp de o oră și jumătate asistența a urmărit trei filme cu subiect sportiv.

- O LECȚIE DE EDUCAȚIE FIZICĂ MODEL ;
- TEHNICA VOLEIULUI ;
- METODA CIRCUITULUI ÎN LECȚIA DE EDUCAȚIE FIZICĂ ȘI ÎN PREGĂTIREA SPORTIVULUI DE PERFORMANȚĂ.

Desprindem secvența din cea mai neobișnuită ședință la care am asistat vreodată, un experiment interesant, care a reușit într-o singură dimineață (e drept, cam lungă) să-și cîștige dreptul la repetiție și generalizare.

Nu știm cui a aparținut ideea (nici nu are importanță, de fapt), de a da Plenarei semestriale a Consiliului județean Dîmbovița pentru educație fizică și sport acest caracter modern, practic, de lucru, eliminînd frazeologia (care împovărează cu formalism și sterilitate multe din reuniunile de acest fel), punînd în discuția participanților un material viu, conform principiului — din păcate încă deseori ignorat — **„decît să auzi de trei ori, este mai bine să vezi o dată".**

Pe ordinea de zi a Plenarei figura ca punct principal : ANALIZA ACTIVITĂȚII DE EDUCAȚIE FIZICĂ ȘI SPORT ÎN RÎNDUL ELEVILOR, motiv pentru care în sală se aflau aproape 200 de profesori veniți din aproape toate centrele urbane și rurale ale județului.

La început, prof. ION ȘERBAN, inspector la Consiliul județean al organizației pionierilor, a prezentat un scurt referat. Un material la nivel elevat, cursiv, îmbibat de idei, dar și de exemple, o expunere realistă, lucidă, poate puțin prea aspră dacă ținem cont de cîteva izbînzi remarcabile obținute de dascălii dîmbovițeni în organizarea și desfășurarea activităților sportive cu școlarii. Dar, o critică în plus... nu strică, dacă este făcută cu intenția sinceră de a ajuta. În cazul la care ne referim, tocmai acesta a fost scopul.

Coreferat la Plenară nu s-a ținut, întrucît-ul, cum spuneam, gala de filme. Iar discuțiile s-au referit, apoi, la cele auzite și la cele văzute. Mai mult chiar la ultimele.

Baza materială este importantă; pasiunea-hotărîtoare

Despre lecțiile profesorului Victor Tibacu auzisem mai de mult, cu ani în urmă. De văzut însă am văzut una abia acum, înregistrată pe peliculă de Ervin Sekler, cu o deplină înțelegere a intențiilor scenariului, adică de a fi cît mai natural, cît mai aproape de realitate, fără filmări combinate, fără trucuri. Operatorul și-a potolit „foamea artistică" prin cîteva prim-planuri spectaculoase, dar — în general — a redat ansamblul, întregul, n-a fragmentat decît atunci cînd amănuntul era absolut indispensabil pentru a completa și a face mai bine înțeles generalul.

În sportul școlar se resimte lipsa bazei materiale. Este o realitate care va mai persista o bună bucată de timp. Dar, nu-i mai puțin adevărat că pe seama penuriei de dotare se exagerează și la adăpostul ei sălășluiesc incompetențele, neglijența, delăsarea, lucrul de mîntuială, lipsa de imaginație și de pasiune.

Înțelegînd starea de lucruri, profesorul Tibacu prezintă următoarea demonstrație :

Lucrînd cu o clasă obișnuită, nu cu elemente selecționate, într-o sală bine dotată, el face o lecție în care NU UZEAZĂ DE CONDIȚIILE CARE II SÎNT PUSE LA DISPOZIȚIE, CI FOLOSEȘTE UN MATERIAL AJUTĂTOR ELEMENTAR, CÎTEVA APARATE DE GIMNASTICĂ ȘI MINGI. Să recunoaștem că orice școală își poate procura, fără prea mare

Valeriu CHIOSE

(Continuare în pag. a 2-a)

5 atleți români concurează în Cuba

- Cinci atleți români (**Lia Manoliu, Argentina Menis, Viorica Viscopoleanu, Nicolae Perța și Gheorghe Zamfirescu**) vor pleca în cursul zilei de astăzi în Cuba, unde vor lua parte la mai multe concursuri.
- Pe stadionul din Hunedoara are loc sîmbătă și duminică meciul de baraj pentru divizia A a campionatului pe echipe între reprezentativele județelor **Argeș și Timiș.**
- Duminică dimineața, la ora 11, **Valeria Bufanu** va face o nouă tentativă de corectare a recordului lumii în proba de 200 m g.

Alte hotărîri?

Firesc, rubricile sporturilor de iarnă au început să capete consistență și ne aduc tot mai multe vești din lumea performerilor, din viața cluburilor și asociațiilor de regulă reprezentate în marile competiții ale acestui sezon. Din păcate, **prea puține sînt semnele de preocupare într-un alt important domeniu, acela al** SPORTULUI DE MASĂ. Deși calendarele ne anunță apropierea lui noiembrie, deși sînt atîtea de făcut !

Se știe că multă vreme a dominat ideea — izvorîtă din comoditatea unor diriguitori ai sportului local — că sportul de masă (din motive care — se spunea — țin de baza materială, de bugetul de timp etc.) se înscrie doar în „perimetrul" lunilor de vară. Fals. A dovedit-o practica muncii sportive în județele unde, într-adevăr, oamenii erau hotărîți să facă treabă. În baza unor realități, în cele din urmă unanim recunoscute și acceptate, s-a conturat și a prins viață o altă idee, **singura de fapt ce poate da vigoare sportului de masă :** CONTINUITATEA în practicarea exercițiilor fizice și sportului ȘI PE ÎNTREAGA PERIOADĂ A LUNILOR DE IARNĂ.

Rezultatele s-au făcut remarcate, în multe județe—printre care Prahova, Suceava, Brașov, Bacău, Mureș, Hunedoara—sportul de masă menținîndu-se și, uneori, depășind chiar în acest sezon nivelul înregistrat în lunile de vară. Saltul de cantitate și de calitate s-a observat mai ales anul trecut, după analizele, urmate de hotărîri, din cadrul Comitetului Executiv CNEFS care, în afara recomandărilor pentru latura de performanță în sporturi ca : schiul, bobul, patinajul, hocheiul, biatlonul — cuprindeau **indicații precise de** ORGANIZARE **și** DESFĂȘURARE **a activității de iarnă în** SPORTUL DE MASĂ.

De ce, atunci, atît de puține inițiative în pragul noului **sezon ?**

Poate că **se** așteaptă (pînă nu de mult cam așa se întîmpla în toate **sectoarele** sportului de masă) alte îndrumări, alte hotărîri. De ce ar fi nevoie ? **Hotărîrile elaborate anul trecut de Comitetul Executiv al CNEFS** (nr. 753, 754, 755 din 18 noiembrie) **ni se par durabile, la fel de actuale și eficiente.** În baza lor — deci fără să se aștepte altceva —, FOLOSINDU-SE EXPERIENȚA ANULUI TRECUT, **este nevoie să se** treacă la o cît mai atentă organizare **sub** toate aspectele (popularizare, amenajarea patinoarelor, a pîrtiilor, calendar competițional etc), la buna organizare a sezonului de iarnă pentru sportul de masă. INIȚIATIVELE LOCALE sînt — ca întotdeauna — chemate **să întregească normele generale și să valorifice specificul fiecărui județ în parte.**

Desigur, în unele zone — cele de munte — tradiția sportivă de iarnă va ajuta, sperăm, la recuperarea timpului irosit în așteptarea altor hotărîri. Trebuie depuse însă eforturi susținute pentru ca sportului de masă să i se asigure continuitate și în județele care, datorită particularităților geografice, se considerau (poate și acum se mai consideră !)... scutite de această extrem de importantă sarcină.

Pretutindeni, începutul lui noiembrie trebuie folosit pentru întocmirea PLANURILOR COMUNE **de măsuri și acțiuni,** așa cum bine și cu rezultate remarcabile s-a procedat anul trecut. Fără să se aștepte, deci, alte hotărîri sau, și mai grav, căderea zăpezii...

Dan GÂRLEȘTEANU

Gh. Gruia și C. Nica comentează :

DERBYUL HANDBALISTIC STEAUA—DINAMO

Așadar, sîmbătă la ora 15,45 este programat în Parcul sportiv Dinamo un veritabil regal sportiv : **derbyul diviziei A la handbal masculin, meciul STEAUA — DINAMO.** Meci de mare tradiție, destinat să stabilească și de această dată lîdera campionatului în țara care a cucerit de trei ori laurii competiției supreme, întîlnirea stîrnește un interes deosebit în lumea sportului.

Pentru a înfățișa pregătirile și opiniile privind acest derby i-am căutat pe cei doi căpitani de echipă : GHEORGHE GRUIA (STEAUA) și CEZAR NICA (DINAMO). Mărturisim, nu ne-a fost deloc ușor. Pentru a sta de vorbă cu jucătorul nr. 1 al handbalului nostru (și al celui mondial) am făcut o veritabilă cursă de urmărire pe itinerarul : cartierul Militari (unde locuiește Gruia) — spitalul Colentina (ieri și-a internat aici fetița — Andreea, în vîrstă de trei ani — bolnavă de hepatită) și clubul Steaua (unde am reușit să-l găsim). Iată opinia lui **Gruia :**

„De fapt, toate meciurile noastre din campionat sînt derbyuri. Aceasta pentru că toate echipele joacă împotriva campioanei cu un plus de dîrzenie, cu dorința de a învinge, de a realiza o performanță. Jocul cu Dinamo este însă adevăratul derby. Dinamoviștii sînt cei mai redutabili ad-

Hristache NAUM

(Continuare în pag. a 2-a)

Bloc notes

Tot nu credeți că sportul este un excelent deconectant, că el oferă cea mai valoroasă odihnă activă ? Încă nu acceptați că exercițiul fizic destinde ? Nu vreți să recunoașteți aceste adevăruri pentru că vi le spunem noi, propagandiști de profesie ai sportului ?

Ei, bine, atunci trebuie să-l credeți măcar pe marele violoncelist și dirijor spaniol Pablo Casals, care spunea prietenilor ce-l vizitau : **„Mai întîi să jucăm tenis vreo cinci ore, pe urmă cîntăm Brahms".**

VICTOR BANCIULESCU

Campionatele mondiale de tir

O nouă medalie de argint pentru ROMÂNIA: locul II în proba de pistol viteză

Dan Iuga — cel mai bun dintre trăgătorii noștri

În cadrul campionatelor mondiale de tir de la Phoenix-Arizona, **țintașii români au obținut o nouă performanță prestigioasă. Ei au reușit să cucerească medalia de argint la proba de pistol viteză. La individual,** mezinul formației noastre, **DAN IUGA, a ocupat locul al cincilea.**

Formațiile României au mai obținut următoarele clasamente : **locul 5 (la armă liberă calibru redus 40 f poziția în genunchi)** și 6 (la armă cu aer comprimat).

În general, întrecerile de pînă acum s-au caracterizat prin performanțe deosebite ale majorității concurenților. Astfel, rezultatele care ne-au parvenit la ultimele șase probe cuprind nu mai puțin de patru noi recorduri mondiale și un altul egalat.

Citiți amănunte în pagina a IV-a.

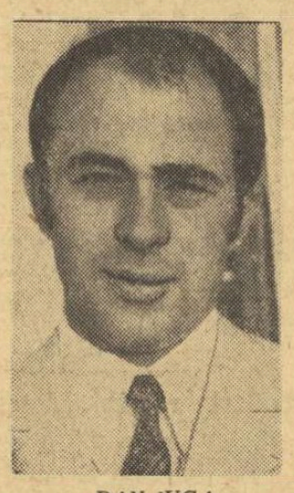

DAN IUGA

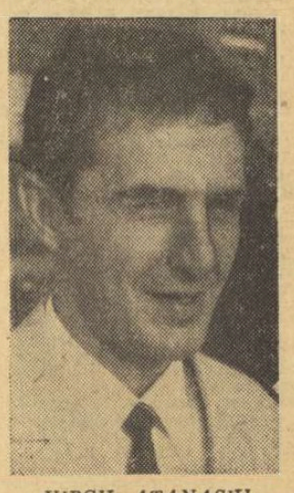

VIRGIL ATANASIU

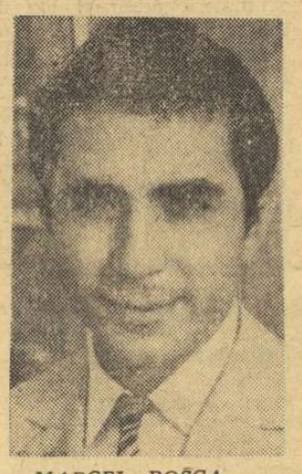

MARCEL ROȘCA

ION TRIPȘA

Fotbalul nostru în Cupele europene

LIPSA DE VALOARE COLECTIVĂ ȘI DE REZISTENȚĂ ȘI-AU ARĂTAT DE ACEASTĂ DATĂ COLȚII!

Surclasarea celor trei echipe românești de fotbal, U.T.A., Steaua și Dinamo București, în al doilea tur al cupelor europene a produs o mare decepție printre iubitorii fotbalului din țara noastră. Această decepție nu este generată de speranțe exagerate, de a fi văzut de pildă, pe vreuna din echipele noastre în finala acestor cupe sau cîștigînd cumva vreuna din ele. Realismul în ceea ce privește locul și posibilitățile fotbalului nostru și-a făcut loc, în mod sănătos, de mai mult timp printre amatorii acestui sport din țara noastră. Chiar dacă U.T.A. a avut două excepționale „miercuri" și a eliminat pe Feijenoord în primul tur al campionilor europeni, performanța aceasta nu transforma peste noapte U.T.A. dintr-o echipă cu mari probleme într-o formație fără griji, gata de zbor transoceanic, să spulbere fotbalul sud-american. Desigur că s-ar fi putut miza pe U.T.A. să reediteze la Belgrad performanța de la Rotterdam, rezultat de egalitate, dar această dorință ar fi trebuit coroborată cu posibilitățile echipei U.T.A. care, la disperare, din cauza lipsei de efectiv a procedat neelegant, așa cum se cunoaște, în cazul legitimării jucătorilor orădeni Kun II și Popovici.

Dar iată că nu numai U.T.A. nu reușește o nouă surpriză, ci dimpotrivă se prăbușește sub povara unui 0—3, ci Dinamo București, și mai cu seamă Steaua primesc severe corecții, cu 0—3 și 0—4, la Liverpool și Eindhoven. Desigur că în aceste cupe europene prima sită a cernut, în primul tur al competiției, echipele puternice, valoroase, de cele slabe, totuși eșecul total al celor trei echipe românești la scorurile cunoscute, la acest total de 10—0, devine dezonorant pentru fotbalul nostru, foarte supărător. Nu vrem să găsim nici un alibi echipelor noastre privind în grădina altora care au pățit-o la fel ca noi, deoarece aceasta nu ar ajuta la nimic.

Ceea ce constatăm după relatările ziariștilor români prezenți la întîlnirile susținute de echipele noastre de club în cupele europene este, în primul rînd, disproporția de randament a jucătorilor din aceeași echipă, mai cu seamă aportul diferit al fotbaliștilor din apărare și din atac. Se întărește cu această ocazie ideea că jucătorii noștri s-au obișnuit să mizeze

I. MITROFAN

(Continuare în pag. a 3-a)

O FRUMOASĂ RIVALITATE SPORTIVĂ

De ani și ani, la lupta pentru întîietate în aproape toate sporturile participă, în primul rînd cele două supercluburi bucureștene, Dinamo și Steaua. La fel de puternice (și știind acest lucru!) ele s-au mobilizat la maximum în întrecerile directe, ceea ce a făcut să se nască, o mare și frumoasă rivalitate sportivă, niciodată tranșată definitiv, de fiecare dată satisfacția victoriei întîlnind de partea cealaltă speranța ascunsă a revanșei...

Dar, parcă, niciodată n-am avut o imagine atît de sugestivă a acestui pasionant duel sportiv, ca în săptămîna pe care o străbatem, cînd, în numai puțin de patru sporturi, întîlnirile Dinamo—Steaua reprezintă „capete de afiș".

Vom începe cu campionatul de POLO, care programează, chiar astăzi, partida Dinamo — Steaua, a 42-a dintre aceste formații. Cele două galerii vor intra, ca de obicei, în acțiune, încercînd în felul acesta, de pe marginea bazinului, să ofere echipei favorite sprijinul de care are nevoie în momentele de cumpănă ale întîlnirii.

Simbătă, amatorii de HANDBAL vor urmări derbyul Dinamo — Steaua care va aduce în teren toate vedetele acestui sport, iar duminică, la HOCHEI DE GHEAȚĂ, un meci cheie între Dinamo și Steaua, prima o singură dată campioană, deci cu un plus de ambiție, cea de a doua, de 13 ori, deci cu un plus de experiență.

Am lăsat la urmă FOTBALUL, unde partida Dinamo—Steaua reprezintă atracția nr. 1 a fiecărui campionat. Meciul prilejuiește o reîntîlnire cu jucători reputați ce stau acum pe baricade opuse, după ce au luptat de atîtea ori împreună în echipa națională. Este al 45-lea meci de campionat dintre aceste două echipe, bilanțul fiind pînă acum favorabil dinamoviștilor, care au repurtat 17 victorii, în timp ce Steaua a avut cîștig de cauză de 12 ori.

La patru sporturi, deci, aceeași întrebare : Dinamo sau Steaua?

Campionatul republican de hochei

UNA RECE, ALTA CALDĂ...

DINAMO—I.P.G.G.. 5—2 (1—0, 3—0, 1—2)

Arbitri : Gh. Tașnadi și C. Sginică

Marcatori : Pană, Boldescu, Costea, Moiș, Huțanu pentru învingători, respectiv, Marian și Rociu pentru învinși.

Penalizări : Dinamo 10 minute, I.P.G.G. 8 minute.

Cu prilejul ultimei ediții a campionatului mondial, atît la grupa C la Galați cît și la grupa B la București, a funcționat o comisie de tehnicieni care, cu migală și competență, au înregistrat, minut de minut, fiecare partidă, consemnînd șuturile, direcția lor driblingurile, pasele izbutite și cele greșite etc. Ce păcat că această comisie n-a fost prezentă și ieri în tribunele patinoarului de la „23 August", la meciul Dinamo — I.P.G.G. căci ar fi avut mult, foarte mult de lucru, mai ales la capitolul paselor greșite...

Într-adevăr, lăsînd gluma la o parte, meciul de ieri a prilejuit atîtea pase greșite (la adversar, peste două linii sau... nimănui !) că aspectul general al partidei a fost foarte fragmentat, cursivitatea jocului ca și inexistentă. De-a lungul celor 60 de minute ale partidei abia de au fost 15—20 de acțiuni cînd pucul a trecut pe la doi-trei coechipieri și, în final, el a fost țintit spre vreuna din porți. În rest, s-a jucat încîlcit, confuz, parcă fără nici un orizont.

Dinamo cu jucători indiscutabil mai tehnici și mai bine pregătiți din punct de vedere fizic, a reușit să-și impună superioritatea și să obțină o victorie absolut meritată. Adversara sa de ieri, echipa

Romeo VILARA

(Continuare în pag. a 4-a)

Calamar *în poziție bună de șut greșește totuși ținta și pucul va ocoli poarta echipei din Miercurea Ciuc*

Foto : DRAGOȘ NEAGU

CIOCÂLTEA LIDER DUPĂ TREI RUNDE

- **Stanciu s-a retras din competiție**
- **O nouă ordine pe tabela de turneu**

Finala șahistă s-a potențat din start, făcîndu-ne martorii unui fapt fără precedent : după prima rundă, Traian Stanciu, acuzînd un ulcer gastric, a părăsit concursul ! Exprimîndu-ne toată compasiunea pentru suferința valorosului nostru maestru, rămînem — totuși — puțin nedumeriți în fața acestui diagnostic de ultimă oră. Retragerea lui Stanciu a pus în serioasă încurcătură pe organizatori. Normal, ținînd seama de faptul că turneul avea un număr impar de participanți, urma ca de acum și pînă la sfîrșit doi concurenți să fie liberi în fiecare zi.

Biroul federal, analizînd situația ivită, a ales o altă soluție, după părerea noastră excelentă. S-a procedat la modificarea ordinei pe tabela de concurs : Kertesz (nr. 1) a trecut pe locul șahistului retras, iar toți ceilalți concurenți au urcat cu cîte un loc. Tabelul este, așadar, următorul :

1. Gheorghiu, 2. Ungureanu, 3. Vaisman, 4. Tratatovici, 5. Joița, 6. Kertesz, 7. Mozes, 8. Ghinda, 9. Reicher, 10. Ghizdavu, 11. Buza, 12. Solomonovici, 13. Ilijin, 14. Georgescu, 15. Neamțu, 16. Ciocâltea, 17. Ghițescu, 18. Segal, 19. Bena, 20. Pavlov.

Ieri dimineață s-au jucat întreruptele din runda I : Mozes — Georgescu 0—1, Ungureanu — Bena ½—½, Vaisman — Segal 1—0. S-a disputat, de asemenea, partida din runda a 3-a, Reicher — Georgescu, întrucît primul era indisponibil după amiază. Remiză, după 90 de minute.

Celelalte rezultate din runda de după-amiază (a 3-a) :

Mozes — Ciocâltea 0—1, Vaisman — Gheorghiu 0—1, Kertesz — Ghițescu 0—1, Joița — Segal 0—1, Ungureanu — Pavlov și Buza — Solomonovici remize.

În clasament conduce Ciocâltea cu 3 puncte din 3 posibile. Astăzi — runda a 4-a.

— BASCHET —

DINAMO ÎNVINSĂ LA LIMITĂ DE LEVSKI—SPARTAK: 67-68

Foarte util s-a dovedit pentru dinamoviști meciul susținut aseară în compania formației bulgare, *Levski-Spartak Sofia*, în primul rînd prin faptul că întrecerea a constituit, de la început și pînă la sfîrșit, o temă de atacare a zonei de către echipa bucureșteană. Oaspeții au aplicat, tot timpul, variantele 3—2 și 2—1—2, foarte mobile, supunînd la grea încercare atacul dinamovist. Și trebuie spus, acesta nu a dat randament decît în parte, în primul rînd pentru că jucătorul cu cea mai bună precizie în aruncarea de la distanță, Albu, a evoluat numai pe post de conducător de joc, în loc ca el să fie servit pentru a încerca coșul. Apoi, dintre baschetbaliștii înalți folosiți, doar Săuca a corespuns, Cernea și, mai cu seamă, Mazilu făcînd figurație. Or, în această situație, bulgarul Dojcinov a cules mai totul de sub panou, ceea ce, firește, a influențat întreaga desfășurare a partidei. Doar Diaconescu a izbutit — datorită acțiunilor sale inteligente, fulgerătoare și eficace — să puncteze și să destrame defensiva adversă. Ne-a mai plăcut Săuca combativ și impetuos. În general însă absența lui Novac, aflat încă în convalescență, se face resimțită.

Ca evoluție, meciul a fost foarte disputat. Levski-Spartak a condus tot timpul, dar Dinamo a intrat în posesia mingii — în ultimele 30 de secunde — cînd avea handicap numai de un punct. Balonul a fost purtat circa 25 de secunde. Dragomirescu a încercat coșul de la semidistanță, a ratat, după care mingea a trecut printre mîinile lui Cernea. *Scorul a rămas 68—67 (37—33) pentru oaspeți.* Au înscris: *Doicinov (20), R. Spasov (2), Kovacev (4), Dimov (18), Kosev (8), Rusev (4), S. Spasov (2), I. Spasov (6), Mutvecîev (2), Matakev (2)* pentru oaspeți, respectiv *Albu (6), Diaconescu (23), Dragomirescu (8), Săuca (18), Cernea (6), Vizner (2)* și *Chivulescu (4).*

Au arbitrat cu scăpări C. Negulescu și N. Iliescu.

— D. ST. —

Minibaschetbaliștii în preajma zonelor „Criteriului național"

Criteriul național al minibaschetbaliștilor, pe cale de a deveni tradițional (se află la a treia ediție), își va disputa în acest an faza de zonă între 27 și 29 noiembrie. Pentru a se asigura o cît mai bună desfășurare a întrecerilor, federația de specialitate solicită comisiilor județene numele echipelor care vor participa la zone (pentru a se putea alcătui componența acestora), specificîndu-se și dacă C.J.E.F.S. respectiv dorește să organizeze întrecerile uneia din zone. Înscrierile se primesc la F.R.B. pînă la 28 octombrie, ora 13.

Competiția se va disputa pentru două categorii de minibaschetbaliști: născuți în 1958 și mai tineri, în 1960 și mai tineri

Arbitri români delegați în „Cupa cupelor"

După D. Chiriac, G. Chiraleu, M. Aldea, V. Cadar și C. Negulescu, programați să conducă meciuri în cadrul „C.C.E.", F.I.B.A. a desemnat alți doi arbitri români să asigure desfășurarea jocurilor de baschet ale competițiilor internaționale oficiale. Este vorba de I. Petruțiu, care va arbitra partida Sopron MAFC (Ungaria)—Heraklit Radenstein (Austria), și de G. Dutka, delegat la întîlnirea „17 Nandori" Tirana—K. K. Zadar. Ambele întreceri se vor disputa în cadrul „Cupei cupelor"

Antrenori și jucători suspendați

Antrenorii I. Trif (Școala sportivă Făgăraș) și Ruxandra Wittman (Universitatea Timișoara-fete) nu au dreptul de a-și conduce echipele, iar jucătorii Albu (Școala sportivă Făgăraș), Creangă (Școala sportivă Bacău) și Aurelia Vasiu (Universitatea Timișoara) sînt suspendați pînă la judecarea cazurilor. Toți aceștia s-au făcut vinovați de indisciplină la ultimele meciuri ale diviziei B și ale campionatului național al școlarilor și juniorilor. Urmează ca abaterile lor să fie discutate în prima ședință a comisiei de disciplină a F. R. Baschet.

Turneul Universității Cluj la Bratislava

În ultima sa ședință, Biroul F. R. Baschet a aprobat deplasarea echipei masculine Universitatea Cluj în Cehoslovacia. Sportivii români vor lua parte, între 20 și 22 decembrie la Bratislava, la un turneu internațional dotat cu „Cupa studentului".

Prim plan

EUGEN IONESCU-CRISTEA

● Născut la 26 mai 1938, la București; ● Înălțime 1,82, greutate 72 kg; ● Instructor la școala de șoferi amatori București; ● A debutat în automobilism în 1967 la Raliul României (locul 1 în clasă). În 1968 a participat la primele concursuri internaționale, cîștigînd Raliul balcanic; anul acesta s-a clasat al doilea în Raliul balcanic, cîștigînd clasa a treia: este campion național de raliuri (clasa a 5-a) și campion național absolut (și al clasei a 5-a) la campionatul național de viteză în coastă.

Într-un sport în care tehnica și rutina se cizelează cu migală și la titlurile de campioni se ajunge după mulți ani de ucenicie, Eugen Ionescu-Cristea a reușit să se impună doar în patru sezoane. Există, desigur, o explicație a acestui succes: tatăl său a fost unul din cei mai buni motocicliști ai noștri timp de două decenii (1930—1950). Deci a avut cine să-i îndrume pașii în sportul cu motor, să-i dea în orice ocazii sfaturi competente. Pe acest fond s-au adăugat calitățile de pilot, dublate de un temperament bătăios, dar stăpînit în cursă, și dorința de perfecționare.

Duminică, pe serpentinele dealului Mateiaș, deși avea asigurate prin rezultatele anterioare titlurile de campion de viteză în coastă, E. I. Cristea s-a avîntat în întrecere cu dîrzenia care îi este specifică pentru a dovedi că este cel mai bun. Și a reușit, cele două titluri de campion care s-au adăugat palmaresului său fiind o confirmare și o răsplată meritată. Toate acestea ne fac să credem că în măsura în care i se va oferi posibilitatea, Eugen Ionescu-Cristea poate aduce automobilismului nostru victorii internaționale de talia celor obținute cu ani în urmă de Jean Calcianu și Petre Cristea. Este de altfel ceea ce și el dorește.

— ORIENTARE TURISTICĂ —

CLUBUL „CUTEZĂTORII" ÎN ACȚIUNE

CLUBUL SPORTIV „CUTEZĂTORII" din cadrul Palatului Pionierilor-București ne anunță că secția sa de turism își va relua activitatea. Pionierii și școlarii care doresc să activeze în această secție se pot înscrie în zilele de luni, marți, miercuri și vineri, între orele 9—11 și 15—17, la Palatul Pionierilor. Pentru început, secția clubului „Cutezătorii" și-a propus să organizeze, în afara unor excursii pentru cunoașterea orașului și a împrejurimilor sale, cursuri de orientare turistică și pentru formarea unor ghizi ce vor fi utilizați în excursiile pionierești.

ULTIMUL MARE CONCURS de orientare turistică din acest sezon se va desfășura la sfîrșitul săptămînii viitoare, în împrejurimile Brașovului. Este vorba despre tradiționala cupă „Rulmentul", la care au fost invitați și orientariști din țările vecine.

ACȚIUNEA „LEAOTA '70" care s-a soldat cu marcarea principalelor căi turistice din masivul Leaota, prin strădania demnă de laudă a unor expediții de pionieri, a avut ca episod final premierea participanților. Aceasta s-a desfășurat într-un cadru festiv, zilele trecute, la Palatul Pionierilor, în prezența președintelui Consiliului Național al Organizației Pionierilor, prof. V. Radulian. Festivitatea s-a încheiat cu o proiecție de filme și diapozitive care au înfățișat, printre altele, momente din operația de marcare a traseelor.

— Schi —

GREU LA DEAL... FĂRĂ SCHI-LIFT!

În cadrul profilului sportiv al județului Neamț, schiul este un sport relativ tînăr. Cu toate acestea, munca pasionaților n-a întîrziat să dea roade. Nemțenii au intrat anul trecut în posesia unui titlu național de copii, iar anul acesta, vor lua ființă 2—3 centre de antrenament în comunele de munte. Așadar, faptele demonstrează existența practică a unor condiții reale de dezvoltare în perspectivă a acestui frumos sport. Deși toate începuturile prezintă greutăți inerente, semnalăm totuși unele deficiențe — ușor de depășit — care frînează vizibil desfășurarea normală, ascendentă a faptelor. Este vorba de înzestrarea pîrtiei din apropierea orașului Piatra Neamț (dealul Coșea) cu mijloacele mecanice necesare. Există toate condițiile materiale — cablu, motor, mecanici — precum și fondurile necesare pentru instalare și punere în funcțiune. Dar totul se împotmolește în hățișul unor scripte de birou. Astfel, amatorii de schi așteaptă în continuare, dar caruselul semnăturilor și aprobărilor... continuă imperturbabil! Activitatea Școlii sportive din Piatra Neamț suferă și din cauza lipsei de materiale sportive specifice. Există o singură pereche de schiuri de calitate foarte bună, doar 4—5 metalice, iar bocancii sînt aduși de trei ani, tocmai de la București!

Condițiile geografice ale județului sînt bune, profesori pasionați și cu inițiativă există, tinere talente, de asemenea. Nimeni nu și-ar dori mai mult... Rămîne numai ca toți cei de care depinde rezolvarea acestor probleme să-și dea concursul, pentru ca schiul nemțean să intre în... linie dreaptă.

Radu TIMOFTE

— POLO —

Ce frumos ar fi fost acest turneu în timpul verii... — declară căpitanii echipelor Dinamo și Steaua —

Ideea federației de specialitate de a decerna titlul de campioană la polo în acest an după un turneu final cu meciuri tur-retur, oferindu-ne astfel un număr sporit de jocuri între echipele fruntașe, nu s-a bucurat de reușită, decît pe jumătate, deoarece — așa cum de altfel, am întrezărit — tribunele piscinei Floreasca sînt zilnic pe jumătate goale. Încă de la alcătuirea programului, cînd modificările unor date erau încă posibile, ziarul nostru a atras atenția asupra anomaliei desfășurării acestui campionat, toamna și nu vara. Și cît de util ar fi fost un asemenea turneu în luna august, înaintea J.B. și campionatului european!...

Revenind la întrecerile propriu-zise, de la bun început trebuie să subliniem, acum la jumătatea turneului, evidentul echilibru între cele patru formații, ceea ce a dus la jocuri aprig disputate, cu rezultate care au stat în cumpănă pînă la fluierul final. S-ar putea crede că adversarele echipei Dinamo București, deținătoarea titlului de 13 ani consecutiv, au progresat mult în acest sezon, asaltînd mai puternic ca oricînd supremația campionilor. Adevărul este însă că dinamoviștii au jucat în primele trei partide ale acestui turneu cu mult sub posibilitățile lotului de care dispun, aflîndu-se la fiecare partidă în dificultate. Explicația ne-o furnizează chiar căpitanul formației, internaționalul Ștefan Kroner: „Acest turneu a fost plasat cum nu se poate mai prost. Am jucat toată vara în aer liber. Apoi am avut o pauză, după care am reluat jocurile în bazin descoperit și deodată, fără nici un fel de acomodare prealabilă, iată-ne într-o piscină acoperită, jucînd meciurile decisive pentru titlu. Personal, nu de puține ori, am simțit pur și simplu că mă sufoc, cerînd chiar schimbarea mea după una sau două reprize (meciul cu Steaua). Și acest lucru cred că s-a întîmplat și cu alții. În plus, constat că echipa noastră a început să se bazeze prea mult pe realizări individuale ale unor jucători de certă valoare, și mult mai puțin pe acțiuni dirijate de o tactică precisă, sau contraatacuri colective, fapt care desigur nu ne mai dă posibilitatea de a ne impune cu ușurință în fața principalilor adversari. Campionatul este departe de a fi jucat. Va trebui neapărat să mai învingem o dată pe Steaua pentru a putea păstra titlul".

Părerea lui Al. Szabo, căpitanul steliștilor, nu diferă prea mult de cea a preopinentului său: „Ce frumos ar fi fost un asemenea turneu vara, în nocturnă, la Dinamo sau Tineretului! În ceea ce privește actualul turneu, cred că echipa noastră a fost mai aproape ca oricînd de titlu. Dar, cu aceeași convingere, declar că pînă nu vom învăța să fructificăm avantajul numeric, nu merităm să devenim campioni".

Ad. VASILIU

Turneul final se reia astăzi (bazinul Floreasca de la ora 18) cu meciurile Dinamo — Steaua și Voința — Rapid.

CLASAMENTUL

1. Dinamo	21	19	2	0	179—52	40
2. Steaua	21	18	2	1	146—48	38
3. Rapid	21	13	1	7	129—65	27
4. Voința	21	12	1	8	107—93	25

A. GRINȚESCU — noul antrenor al naționalei

Analizînd comportarea echipei naționale de polo în acest an, Biroul F. R. Natație a hotărît eliberarea din funcție a antrenorilor Carol Corcec și Iohan Frîncu. Totodată, forul de specialitate a încredințat conducerea tehnică a formației reprezentative cunoscutului jucător internațional, maestru al sportului, ANATOL GRINȚESCU.

CĂUTĂM, CĂUTĂM...

Îmi voi permite azi să emit un program diferit de al milioanelor de microbiști: pînă miercuri s-au discutat pe larg arbitrajele. Ieri, joi, au început comentariile la cele zece goluri. Noi, telecronicarii, nu putem spune mai nimic despre arbitrajele acelea: de Steaua — Politehnica au avut parte olandezii de la Eindhoven care au trimis doi operatori (!) să-l filmeze pe Cursaru și pe ceilalți împricinați. Nouă nu ne-au rămas decît ziarele și ședințele. Duminică, la Oblemenco — Rapid, golul lui Angelescu, deși reluat, nu a fost indiscutabil din ofsaid. Nu știm cum a cadrat operatorul faza din careu, deși poziția fundașului Lepădatu acolo, pe linia de fund, încurca al naibii verdictul, deși am încredere în ochiul lui Ioanițoaia. Totuși, mie mi s-a părut că Lepădatu era în joc — dacă are vreo importanță ce mi s-a părut mie — ca telecronicar. Oricum, iată-ne în situația ca o fază, chiar filmată, chiar reluată, să nu ne poată lămuri adevărul. Firește ar fi excesiv să cerem operatorilor noștri să filmeze cu gîndul că imaginile lor pot servi de document în judecățile de după meci... Ei se străduiesc, bieții de ei, să prindă șutul pe poartă, nu adevărul. Pînă la adevăr, mai avem... Și fiindcă nici despre cele 10 goluri europene, nu putem spune ceva, cît de cît consistent — din motive lesne de înțeles — nu ne rămîne decît să atragem atenția asupra unei probleme foarte apăsătoare, după cum ni s-a spus într-o ședință la redacția de telesport; în termeni telegenici, problema ar suna cam așa: telesportul caută comentatori!

Comentatori pentru fotbal, bineînțeles, căci oricît de frumoase ar fi călăria, gimnastica, patinajul sau chiar ciclobalul (a nu se confunda cu ciclobarbitalul !), chestiile astea nu nasc apăsătoarea problemă a comentatorilor. Problema e atît de complicată, încît se preconizează pentru sfîrșitul anului un concurs de crainici, un fel de „stea fără nume", din care se speră să sară unul sau doi iepuri... Pînă atunci, se continuă experiențele.

În urmă cu trei săptămîni, de la Iași, a fost solicitat un om al radioului (Ilisei), care fără a fi rău, n-a fost formidabil. La România — Finlanda a apărut Mîndru, conform ideii englezești de a aduce un specialist în fotbal lîngă crainicul de meserie. Experiența n-a fost rea și sînt cîțiva vizionari, care se hrănesc cu speranța că din vechii jucători de fotbal vor răsări și se vor ridica marii crainici de mîine. Nu mi-am permis niciodată să ironizez vizionarii. Duminică, s-a apelat la un om al scrisului — Ovidiu Ioanițoaia. Ton plăcut, fără violențe, fără extravaganțe, mai mult reporter decît crainic. Amănunte pentru stilou, pentru „șuetă", așa cum ne plac nouă, celor ce, scriind, aspirăm și la farmecul oral. De aceea, debutantul era mereu în plus cu un „dribling" verbal și în urmă cu o fază. De aceea, fără a vorbi prea mult, comentînd, părea pe alocuri prea lung. În săptămînile următoare se pare că vor apare noi și noi comentatori, în studio sau pe stadion. În principiu, nu avem de ce să ne opunem. Poate că va apare acel om minunat care, avînd la dispoziție nu mașina, ci vorba zburătoare, să stîrnească un entuziasm unanim și toată mulțimea de privitori să sară în sus „ăsta-i omul, ecce homo !" Poate...

Dar, mă întreb dacă teleredacția e conștientă că în nici o țară a lumii nu există comentatori sportivi care să întrunească unanimitatea. Sînt unii care — conform sondajelor — se bucură de 80, 85, 88 la sută din voturi. Rămîne o minoritate care-i refuză, îi neagă sau chiar îi blesteamă. Teleredacțiile nu-i revocă. Teleredacțiile îi apără. Responsabilii au un punct de vedere ferm. Mă tem că — oricîte experiențe se vor face — teleredacția nu a ajuns la acea maturitate de caracter, care să-i permită a distinge cu calm între opiniile... opiniei publice. Mă tem că teleredacția visează la unanimitate, așa cum unii dintre scriitorii care o pișcă nu o dată văd în somn capodopere.

În ce mă privește, mai modest, eu visez la crainicul care în comentariul său nu va rosti niciodată blestematele cuvinte: „Așa cum ați văzut și dumneavoastră"...

BELPHEGOR

— RUGBY —

PATRU ARBITRI ROMÂNI LA CURSURILE DE LA BORDEAUX

Federația franceză de rugby organizează, înaintea fiecărui campionat, un stagiu de pregătire a cavalerilor fluierului, menit să formeze o concepție unitară asupra arbitrajului și să clarifice o serie de probleme legate de interpretarea diferitelor puncte din regulament. La acest stagiu sînt invitați și arbitri de peste hotare, în scopul de a se face un eficient schimb de experiență.

Anul acesta la cursurile organizate la Bordeaux au participat și patru arbitri români: *Alexandru Lemneanu, Ștefan Cristea, Vasile Cișmaș* și *Florin Tudorache.*

Pentru a afla amănunte în legătură cu activitatea desfășurată la cursurile de la Bordeaux, ne-am adresat unuia dintre participanți, arbitrul FLORIN TUDORACHE.

— Știm că au fost invitați la stagiul de la Bordeaux 34 de arbitri. Cum au fost organizate cursurile?

— Mai întîi trebuie să vă spun că stagiul de la Bordeaux a reunit doar o parte din arbitri, ceilalți fiind repartizați în alte orașe, după criteriul geografic. Programul de lucru, timp de o săptămînă, a fost foarte încărcat, începînd de la 7,30 dimineața și pînă la ora 18, cu două ore pauză la prînz. Cursanții au fost împărțiți în patru grupe, conduse toate de cîte un arbitru cu o mare experiență. Noi românii am constituit o singură grupă.

— Ce probleme au fost dezbătute?

— S-au discutat și s-au clarificat — prin lecții teoretice și, în special, practice — în spiritul strict al regulamentului, o serie de probleme legate de cele mai frecvente situații ce se ivesc în timpul jocului. Spre exemplu: unele greșeli la grămadă, la tușă etc. Am spus că totul s-a discutat numai în spiritul strict al regulamentului pentru că interpretările personale sau, să zicem, cu diferite nuanțe, nu au fost luate în considerare, dacă nu corespundeau fidel diferitelor paragrafe ale regulamentului.

— Care au fost, totuși, principiile care au stat la baza discuțiilor?

— S-a accentuat în principal faptul că arbitrul trebuie să asigure spectacolul rugbystic, aceasta realizîndu-se printr-o manieră mai largă de arbitraj, iar jocul să fie oprit numai în cazul unor greșeli grave de încălcare a regulamentului.

— Cum a fost apreciată activitatea arbitrilor români?

— Dacă la început am fost priviți cu oarecare neîncredere, pe parcurs am reușit să ne impunem și uneori să dovedim că punctul nostru de vedere este cel just. Ca o dovadă a prestigiului cîștigat ne-au fost încredințate pentru a le conduce la centru patru jocuri din campionat.

— Care vor fi urmările acestui curs?

— Noi am și organizat lecții pentru arbitrii bucureșteni, în care expunem în detaliu tot ceea ce am asimilat la Bordeaux. De asemenea, în curînd vom termina și o informare destinată arbitrilor și echipelor din provincie. Sperăm, prin aceasta, să ridicăm nivelul calitativ al arbitrajelor.

Emanuel FANTANEANU

Interes extraordinar pentru meciul ITALIA—ROMÂNIA

(Urmare din pag. 1)

Della Vale, Caluzzi Cechin, Vizentin și Conforto.

Unele neclarități există în ce privește linia a III-a pentru care opțiunile s-au fixat doar asupra lui Bolezan *și* Cionni, *rămînînd să se aleagă, în completare între* Occaletto *și* Valier.

În schimb, lucrurile sînt clarificate în celelalte două linii: în a II-a vor juca Quadrio *și* Barnabo, *iar în prima* Abiatti, Monfielli *și* Cinni.

De notat și faptul că rugbyștii italieni au sosit la Rovigo după o scurtă etapă de omogenizare și de... aclimatizare, efectuată la Abano, localitate climaterică situată în vecinătatea Padovei, unde temperatura este foarte scăzută. Într-adevăr, pare necesară aclimatizarea, deoarece la Rovigo timpul este rece, iar perspectivele pentru meciul de duminică nu sînt prea optimiste. Este aproape cert că se va juca pe o vreme închisă.

Interesul pentru meci este extraordinar. Stadionul din localitate, care va fi inaugurat cu ocazia jocului România — Italia, a fost amenajat în mod special pentru rugby El are 110 m lungime și 80 de metri lățime. Deci, dimensiuni maxime. În afara terenului central, stadionul mai cuprinde două terenuri pentru încălzire și antrenament. În plus, dispune de o tribună acoperită, cu o capacitate de aproape 6 000 de locuri. În completare, la peluze, vor mai putea intra alți 10 000 de spectatori. Pînă acum, din estimările organizatorilor, au și fost vîndute peste 12 000 de bilete. În același timp, organizatorii au primit solicitări de bilete din numeroase alte localități apropiate și chiar mai îndepărtate. Cu titlu de curiozitate: și-au anunțat prezența la meci și 300 de spectatori din Catania și Aquila. O prezență simbolică evident: sînt localitățile unor întîlniri precedente dintre rugbyștii italieni și cei români și în care victoria a surîs gazdelor...

În cursul zilei de joi au fost puse la punct și instalațiile de televiziune. Meciul va fi transmis în întregime pe canalele centrale. De asemenea, televiziunea italiană a primit comenzi din partea celor franceze, engleze și irlandeze. Peste două săptămîni, selecționata orașului Dublin va juca la București, iar peste o lună XV-le cocoșului galic. Pînă atunci însă partida România — Italia domină autoritar afișul competițional al rugbyului internațional.

— Popice —

Florica Neguțoiu și Petre Purje participă la un turneu internațional în R. D. Germană

Ieri au părăsit Capitala, plecînd în R. D. Germană, Florica Neguțoiu și Petre Purje, din loturile naționale de popice, care vor participa la turneul internațional de popice, „Cupa Werner Seelenbinder". Această cea de-a VIII-a ediție a tradiționalei competiții internaționale (turneu individual) se va desfășura în localitatea Messeburg, în zilele de 24 și 25 octombrie.

— Tenis —

Dunărea Galați și-a asigurat promovarea

După „egalul" (12—12) din întîlnirea cu Baia Mare, și după victoria de ieri, cu 17—7, asupra formației Petrolistul Cîmpina — Dunărea Galați și-a asigurat promovarea în seria a II-a a diviziei de tenis. Sănătatea Oradea a dispus cu 17—7 de Explorări Baia Mare. Alte rezultate: Petrolistul Cîmpina — Explorări Baia Mare 3—6, Sănătatea Oradea — Dunărea Galați 4—2. Întîlnirile continuă astăzi.

★

Competiția de la Timișoara dotată cu „Cupa Electrica" nu a început din cauza ploii.

— HANDBAL —

(Urmare din pag. 1)

versari ai noștri. Dorim să realizăm în compania lor cel mai frumos meci din acest sezon, să le oferim spectatorilor și telespectatorilor o mostră de ceea ce înseamnă handbal la cel mai înalt nivel. Dacă arbitrajul va fi corect vom reuși aceasta. Avem un portar în revenire de formă, pe Dincă, un altul constant, bun, pe Belu, o mai mare siguranță în apărare și un atac care se bizuie și pe forța șutului de la distanță. Dorim să cîștigăm". Am mai aflat că echipa a făcut joi după amiază un ultim antrenament după care, seara, a plecat la Snagov. Acolo, handbaliștii de la Steaua vor avea o zi de destindere, urmînd ca sîmbătă să vină de la Snagov direct la meci.

Pe **Cezar Nica** nu l-am putut găsi decît prin intermediul telefonului, deoarece echipa Dinamo se deplasase la Snagov.

„Ne-am pregătit cu o deosebită conștiinciozitate pentru acest meci. Am exersat scheme tactice în funcție de adversarul nostru de sîmbătă, am făcut antrenamente speciale. Sîntem deciși să arătăm tot ceea ce știm și, în condițiile unui arbitraj corect, să facem o partidă mare, demnă de renumele unui derby între cele mai bune echipe de handbal din țară. Îi stimăm pe colegii noștri de la Steaua și recunoscîndu-le valoarea acordăm ambelor formații șanse egale". Și dinamoviștii și-au încheiat joi pregătirile. Astăzi se relaxează, iar mîine vor veni la stadion cu autocarul de la Snagov. Probabil, cele două formații se vor întîlni pe... șosea.

Întrucît se prevede o mare afluență de spectatori, SPERĂM CĂ ORGANIZATORII MECIULUI VOR LUA MĂSURI DE SUPLIMENTARE A LOCURILOR, DE DEPLINĂ ORDINE ÎN TIMPUL DESFĂȘURĂRII PARTIDEI.

DOUĂ SUTE DE PROFESORI

(Urmare din pag. 1)

dificultate, un asemenea inventar.

Și, totuși, în ciuda simplității mijloacelor materiale, asistăm la o lecție modernă, dinamică, emoțională, în care lucrează toți elevii. Pentru verificarea intensității, copiii își controlează singuri pulsul.

Evrica!

Să ascultăm părerea prof. MARIAN CONSTANTINESCU, din Găești:

„Se poate efectua o lecție excelentă chiar și cu condiții minime. Dar pentru aceasta trebuie o planificare judicioasă. Multe ore se fac „pe picior", la întîmplare, fără nici o logică în sarcina lecției, după planuri copiate mecanic, neînțelese nici de profesor și nici de elevi. Baza materială este importantă, dar hotărîtoare este pasiunea !"

Cum am putea să nu-i dăm dreptate!

Excesul de zel al profesorilor poate fi la fel de vătămător ca și lipsa de exigență

Profesorii au dezbătut pe larg problema scutirilor medicale. O statistică demnă de toată încrederea atestă că în județul Dîmbovița procentul elevilor absolviți de orele de educație fizică atinge cam 10 la sută. Îngrijorător...

Situația nu este însă singulară. Ea reprezintă un fenomen aproape tipic, a fost analizată, disecată chiar.

De bună seamă, un copil se poate îmbolnăvi și absenta de la școală. Aceasta este absolut normal. Există și cazuri tragice de infirmități congenitale sau căpătate. Dar, nu putem crede că ZECE LA SUTĂ din urmașii noștri SÎNT ABSOLUT INAPȚI PENTRU ACTIVITĂȚILE DE MIȘCARE!

De regulă, „scutiții" se recrutează din rîndul elevilor buni, suprasolicitați de părinți vanitoși sau cu mentalități opace, care văzîndu-și odrasla nu tocmai dotată pentru sport, îi refuză posibilitatea de a-și corecta această deficiență și recurg la certificatul medical... („O notă mică la sport îi strică media...").

S-a propus (și ideea ni se pare interesantă) ca „scutiții" pe tot cursul anului să primească din oficiu la educația fizică 5. Nota de trecere. Poate ar fi una din soluții.

Dar, să transcriem mai bine cîteva idei foarte interesante expuse de profesoara MAGDALENA BOGDAN, de la liceul „Enăchiță Văcărescu".

„Cred — a spus domnia sa — că o mare importanță are sistemul de notare a elevului. Mulți profesori tineri dau curs nestăpînit avîntului lor, făcînd exces de zel în aprecierea posibilităților copilului. „Dacă dau note mici, gîndește cîte unul, voi fi prețuit, temut, respectat!" Greșită optică! Acest mod de a proceda îndepărtează de la sport pe cei mai puțin înzestrați. Cred că în stabilirea notei, termenul de comparație nu trebuie să fie ELEMENTELE DE EXCEPȚIE ale clasei, campionii, ci COPILUL ÎNSUȘI. Dacă o elevă sare la primul control, să zicem, 2 metri, iar la sfîrșitul anului 3, înseamnă că ea merita recompensă, chiar dacă performera grupei reușește 5 metri! Personal, îi oblig pe elevii scutiți medical să vină la oră, să se îmbrace în echipament sportiv și să lucreze ușor, după posibilitățile lor. Caut să-i îndrum pe mai debili spre disciplinele pe care le-ar putea practica".

Colocviul tîrgoviștean a mai aruncat pe masa discuțiilor multe subiecte de actualitate ale acestei teme majore care este sportul școlar. Dacă în conținutul lecției de educație fizică trebuie incluse doar elemente din unele sporturi, sau el poate să cultive cu precădere o disciplină anume? (Experiența prof. Paula Avramescu, de la Pucioasa, care a introdus minivoleiul în pregătirea elevilor de la vîrsta de 9 ani, pledează în favoarea celei de-a doua alternative). Cum poate fi îmbinată lecția cu activitățile sportive extrașcolare, pentru a se completa și ajuta reciproc? Cum ar putea organizațiile U.T.C. să sprijine mai eficient și mai concret asociațiile sportive școlare? Și încă multe altele?

De bună seamă, toate pot constitui subiecte de studiu, de meditație și de dezbatere pentru cei chemați să ridice educația fizică și sportul școlar la altitudinile reclamate de însemnătatea socială a acestei probleme.

— BOX —

SE DISPUTĂ ȘI CATEGORIA MIJLOCIE-MICĂ!

O telegramă sosită ieri a pus capăt controversei iscate în urma bizarei hotărîri a Biroului federal de a amîna disputarea turneului final al campionatului național la o categorie întreagă. Comitetul de organizare a campionatului european de tineret de la Miskolc comunică o inadvertență în precedentele prevederi regulamentare, privitoare la vîrsta competitorilor; după ultima precizare, candidatul român Ion Györfi nu mai satisface condiția cerută și deci nu va mai participa, fiind astfel apt a onora finalele naționale.

În consecință, ținînd seama și de semnalul presei, **federația a hotărît să reintregească programul finalelor, trecînd pe afiș toate cele 11 categorii**, așa cum ar fi fost normal de la început. Înștiințînd în grabă pe concurenții categoriei mijlocie-mică de schimbarea intervenită, organizatorii finalelor au produs firește oarecare perturbări în pregătire, dar... totul e bine cînd se sfîrșește cu bine.

Ar mai fi de spus un cuvînt (care nu e deloc lipsit de tangență cu problema de mai sus) despre **imprudenta deplasare peste hotare a șase boxeri care doar două zile după revenirea la București** (obosiți de întîlniri ce ar putea fi dure, ca și de călătoria cu trenul) **vor urca din nou în ring, periclitîndu-și serios șansele în turneul final.** Dacă, ușuratice, cluburile și-au dat asentimentul la această deplasare în străinătate într-un moment nepotrivit, federația, prin organele ei tehnice, cu competența și responsabilitatea sa, ar fi trebuit să intervină cu autoritate. Cea mai importantă competiție pugilistică a țării merita această atenție!

O REPRIZĂ CU... Aurel Dumitrescu

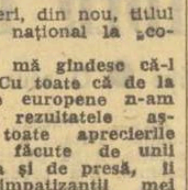

— Vei cuceri, din nou, titlul de campion național la „cocoș"?

— Nici nu mă gîndesc că-l pot pierde. Cu toate că de la campionatele europene n-am mai obținut rezultatele așteptate, cu toate aprecierile nefavorabile făcute de unii antrenori, ca și de presă, îi asigur pe simpatizanții mei că voi intra din nou în posesia titlului. M-am săturat de cînd mi se tot spune, ironic, „Glăvan". N-am fost învins de tînărul gălățean, ci de arbitrul din ring. După acest șoc, am avut și unele momente sufletești grele, dar acum mă pregătesc cu mare ambiție, fac două antrenamente pe zi, cu convingerea fermă că voi fi din nou campion. Un singur adversar îmi face oarecare griji: Pometcu. Dar voi trece și de rapidist. (r. c.)

Unde mergem

HOCHEI: Patinoarul artificial „23 August" (bd. Muncii), ora 16: I.P.G.G. — Avîntul Gheorghieni; ora 18.30: Steaua — Agronomia Cluj (jocuri în cadrul primului tur al campionatului diviziei A).

POLO: Bazinul Floreasca, de la ora 18: Dinamo — Steaua și Voința — Rapid (meciuri în cadrul turneului final).

ȘAH: Aula Bibliotecii Centrale Universitare (Piața Palatului), ora 16, runda a IV-a a finalei campionatului național, masculin.

TENIS: Teren Parcul sportiv Progresul, de la ora 8.30 și de la ora 14, meciuri de baraj pentru promovarea în divizie.

Amănunte de la fața locului transmise de trimișii noștri

— FOTBAL —

U.T.A.

HOTĂRÎRE UNANIMĂ DE A REALIZA IMPOSIBILUL

BELGRAD, 22 (prin telefon). Notînd că întreaga presă iugoslavă (atît ziarele apărute miercuri seara, cît și cele de joi dimineața) consideră — după primul meci Steaua roșie — U.T.A. — echipa belgrădeană virtual calificată în sferturile de finală ale C.C.E, nu vom produce, desigur, nici o surpriză, 0—3 fiind un scor extrem de greu de remontat, mai ales cînd apărătorii lui se numesc Glaici, Acimovici, Duikovici et, comp. Iată, de altfel, cîteva titluri de articole referitoare la meciul de miercuri: POLITIKA EXPRES: **„Steaua roșie s-a ținut de promisiune"**, SPORT: **„Cu un picior în sferturile de finală"**, VECERNII NOVOSTI: **„Este oare totul gata?"** Sub acest titlu, autorul face următoarele considerații: **„...Practic, Steaua roșie are deja viza pentru sferturile de finală. E ireal să accepți că fotbaliștii U.T.A.-ei vor învinge la Arad la 4 goluri diferență".**

Și am putea da încă multe citate care afirmă în cor calificarea echipei Steaua roșie în turul următor al competiției. Mai mult, acestei opinii îi subscrie și antrenorul N. Dumitrescu, care declară că este foarte greu ca U.T.A. să mai poată răsturna situația. Nu intenționăm să judecăm aparenta resemnare a antrenorului arădean, dar îi vom opune, în aceste rînduri, declarația antrenorului iugoslav Miljanici care, foarte circumspect, a spus că **„meciul" cu U.T.A. continuă.**

Am putea să punem rezerva lui Miljanici pe seama unei diplomații de antrenor versat, dar credem că avem a face cu calculul cel mai rațional făcut după jocul de miercuri. Desigur, 0—3 este un scor net, dar nu trebuie uitat — și se zice că antrenorul Miljanici tocmai la acest lucru s-a gîndit — **că fotbalul cunoaște numeroase exemple în care echipele învinse la scoruri asemănătoare au marcat un prim gol la începutul partidei retur, gol după care au urmat pasionante „curse de urmărire", încheiate adeseori cu ajungerea și chiar depășirea învingătoarei din prima manșă.**

Subliniind că sîntem departe de a susține că U.T.A. are posibilități evidente de a recupera la Arad diferența de goluri înregistrată la Belgrad, vom repeta că azi, mai mult ca oricînd, fotbalul se dezice de la o întîlnire la alta.

Legînd evoluția de miercuri a echipei Steaua roșie de cea pe care o va avea, probabil, la Arad, vom remarca, din nou, marea capacitate ofensivă a echipei din Belgrad. Debordantă în joc de acasă, în care marchează adeseori 3—4 goluri, Steaua roșie este renumită — spun colegii iugoslavi — pentru scorurile strînse pe care le înregistrează în meciurile din deplasare.

Pentru meciul de la Arad, grija de a nu primi un gol — decisiv pentru calificare, — constituie tema unei probleme esențiale, știut fiind că Glaici, mai ales, este extrem de greu de ținut pe orice teren.

Pe de altă parte, posibilitățile de recuperare din partea U.T.A.-ei trebuie raportate și la realitatea că Steaua roșie, fiind o excelentă echipă de atac, are fisuri în apărare, fundașul drept Dzorici deschizînd adeseori adversarilor poarta spre gol. În meciul cu U.T.A., Dzorici a fost destul de aproape de un autogol, fiind de-a lungul partidei depășit direct de cel puțin 7—8 ori de către Fl. Dumitrescu.

U.T.A., **fără să facă un joc slab, a cedat unui adversar care a fost adeseori irezistibil.**

Încheiem aceste rînduri, subliniind atmosfera de seriozitate maturâ a echipei arădene, care după înfrîngerea de miercuri și-a păstrat — în afara unei decențe remarcate de ziarele iugoslave — obiectivitatea și curajul. **„Au fost mai buni ca noi** — recunoaște Axente — **dar la Arad vom lupta pînă la capătul puterilor pentru a reuși ceea ce acum ni se pare imposibil de realizat".**

La rîndul său, Nicolae Dumitrescu, lucid și cumpătat ca totdeauna, ne spunea cu simplitatea-i cuceritoare: **„Echipa noastră este într-un proces de închegare. Avem destule de îmbunătățit și vom merge înainte, așa cum am făcut-o și pînă acum, succesele, ca și înfrîngerea aceasta de la Belgrad, neputîndu-ne îndepărta de... sinceritatea față de noi înșine".**

Marius POPESCU

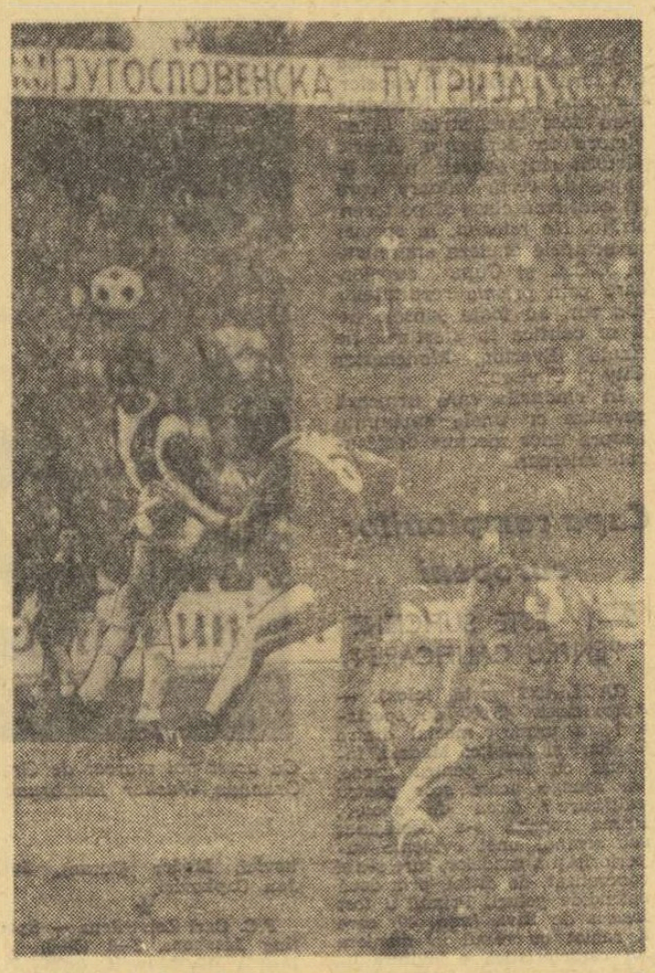

Instantaneu în careul U.T.A.-ei, în meciul de miercuri seara, cu Steaua roșie Belgrad.

STEAUA

ABSENȚA ATACULUI ÎN JOC A PRĂBUȘIT IREMEDIABIL ECHIPA

EINDHOVEN, 22 (prin telefon). Dintre echipele române de club care au evoluat miercuri în Cupele europene, Steaua a suferit cea mai grea înfrîngere. Dacă eșecul în sine era oarecum previzibil, avîndu-se în vedere valoarea formației olandeze și avantajul ei de gazdă, surprind și nemulțumesc profund proporțiile sale. Prin cele 4 goluri primite la Eindhoven de echipa bucureșteană, misiunea acesteia în partida revanșă de la 4 noiembrie devine extrem de dificilă.

Echipa firmei „Philips", într-o așezare 4—3—3, are un stil de joc asemănător formațiilor englezești, modern și eficace. Compartimentele ei sînt bine echilibrate, omogene, în fiecare dintre ele figurînd jucători de clasă, cum pot fi cotați portarul **Van Beveren**, fundașii **Radovici** și **Kemper**, mijlocașul **Veenstra**, înaintașii **Hansen, Devrindt** și **Van den Kuylen**. Echipierii lui P.S.V. Eindhoven, posedînd o bună tehnică, se află într-o permanentă mișcare în teren, își schimbă în mod derutant pentru adversar locurile și rolurile, acționînd cu precizie și eficacitate în orice situație ar fi pușI. Ei joacă în viteză, cu ieșiri rapide din apărare — unde se efectuează un marcaj strict — în atac, cu deschideri lungi pe aripi și centrări înalte în careu, care pun în valoare detenta și măiestria loviturilor de cap ale înaintașilor.

Deși, cum spuneam puțin înainte, fiecare compartiment al echipei olandeze lasă o bună impresie, punctul forte mi s-a părut a fi — totuși — linia de atac, poate și datorită faptului că, evoluînd pe teren propriu, a practicat un joc prin excelență ofensiv. Nici n-ar putea fi altfel, atunci cînd în centrul acestei linii de atac figurează un jucător de talia lui **Van den Kuylen**, titular al naționalei olandeze, un rafinat dribler și excelent șuter. Iar pe extrema dreaptă se află internaționalul danez Hansen, cu pătrunderile sale irezistibile și centrările adesea impecabile.

Steaua a ținut să nu dezmintă caracterizarea pe care i-o făcuse antrenorul Kurt Linder, după partida de campionat cu Politehnica Iași, aceea de echipă încă nematurizată, inegală în joc, cu perioade de fotbal bun, dar și cu altele de scădere, în care intervin greșeli uneori copilărești. Miercuri seara, bucureștenii începuseră destul de bine jocul, beneficiind și de una din marile ocazii ale meciului (din păcate, singura) pe care Mirăuță a ratat-o prea ușor, trimițînd peste poartă, de la numai cîțiva metri, o minge revenită din pieptul lui Van Beveren. Apoi, în condițiile unei dominări din ce în ce mai accentuate a gazdelor, **ei s-au apărat cu calm și precizie, reușind să facă față cu succes atacurilor insistente ale adversarilor.**

În această perioadă am remarcat jocul foarte bun al fundașilor centrali Hălmăgeanu și Ciugarin, care erau de netrecut în duelurile directe cu impetuoșii înaintași olandezi, obligîndu-l pe Van den Kuylen să-și încerce șansa numai prin șuturi din afara careului, ca și intervențiile oportune ale lui Sătmăreanu, oricum mai sigur pe el decît în alte partide anterioare. Așa se explică de ce pînă la pauză gazdele n-au reușit să ia decît un avantaj minim.

Ce s-a întîmplat în următoarele 45 de minute? Începutul reprizei a doua a fost mai puțin alarmant decît finalul primei părți a meciului. **În aceste minute, ar fi fost nevoie, însă, ca înaintarea să devină mai activă, atît pentru a încerca egalarea, cît și pentru a veni, în mod indirect, prin acțiunile ei, în ajutorul apărării proprii. Dar linia de atac** — Iordănescu, mai ales — **n-a reușit să țină balonul decît la primul contact, pierzîndu-l la pasa următoare și deschizînd astfel drumul contraofensivei gazdelor.** O mărturie a slăbiciunii aport al înaintării ne-o oferă și șuturile ei la poartă: doar 7, în tot meciul (2 pe spațiul porții). Aceasta, în timp ce înaintarea olandeză a șutat de 22 de ori (de 10 ori pe spațiul porții). PĂRĂSITĂ DE ALIAȚII EI FIREȘTI DE LA ÎNAINTARE, APĂRAREA STELISTĂ A CEDAT ÎNCET-ÎNCET, PRIMIND ÎN PLIN CELE DOUA LOVITURI NĂPRAZNICE DIN MINUTELE 67 ȘI 68.

Paradoxal, dar în acest meci în care a primit patru goluri, Steaua trebuie să caute vinovații mai curînd în linia de atac, decît printre jucătorii care i-au apărat poarta...

Constantin FIRANESCU

ÎN 4 RÎNDURI

La întoarcerea fotbaliștilor de la U.T.A., Steaua și Dinamo

Deși sînt zece goluri grele,
Eu totuși cred (e drept, cu teamă)
În microbiștii de la vamă
Că poate mai... rețin din ele.

AL. CLENCIU

LIPSA DE VALOARE COLECTIVĂ ȘI DE REZISTENȚĂ

(Urmare din pag. 1)

în deplasare pe joc de apărare sau pozițional, pentru a obține rezultate de egalitate sau scoruri strînse, fie ele chiar defavorabile, pentru a avea șorți de calificare în jocul retur. În acest context, înaintașii își închipuie că pot lăsa totul sau aproape totul pe seama apărătorilor și mijlocașilor, care să „plimbe mingea" sau s-o degajeze întîmplător, iar conducerile cluburilor și antrenorii cred că ulciorul poate merge de prea multe ori la apă, chiar dacă nu-și cultivă grădinile proprii cu jucători talentați, capabili să înfrunte echipe de mare valoare continentală. Așa se face că disproporția de valoare a jucătorilor din echipele noastre participante la aceste cupe, și nu numai din aceste echipe, este prea mare, astfel că a ne prezenta cu Dumbreanu într-un joc cu Steaua Roșie la Belgrad, cu Cheran contra F.C. Liverpool sau a opune pe Mirăuță lui Dewrindt, sînt încercări cărora numai o șansă ieșită din comun le-ar putea da o reușită oarecare.

Nu a trecut de fel neobservată constatarea că în cele trei partide din trista miercuri de alaltăieri, fotbaliștii noștri au rezistat onorabil aproximativ 2/3 din partidele susținute pentru ca apoi rezistența lor să se prăbușească și adversarii să la avantaj hotărîtor pentru calificare în al treilea tur al competiției. În această direcție nu poate fi vorba de faptul că jucătorii nu au vrut să mai reziste ci pur și simplu NU AU MAI PUTUT SĂ REZISTE și explicația nu poate fi decît una singură: PREGĂTIRE FIZICĂ INSUFICIENTĂ, fie că această pregătire nu a fost bine făcută sau a fost pierdută pe drum din cauza ignorării recuperării după eforturi. Problema rezistenței redevine astfel o problemă de căpătîi a fotbalului nostru.

Ce este de făcut? Iată principala preocupare pentru următoarele două săptămîni, pînă la returul acestor trei partide, la 4 noiembrie, perioadă de timp foarte aglomerată. **Diferențele de scor lasă extrem de puține speranțe că s-ar mai putea repara ceva măcar în sensul unei singure calificări. După declarațiile lor, unii fotbaliști atît de sever învinși mai speră. Nu-i rău, noi însă credem că și eventuale revanșe, adică victorii în retur, chiar fără calificare, nu-s o treabă de loc ușoară și ar trebui bine pregătite, bine gîndite, jucate cu maximum de randament aceste partide, pentru a se mai obține cît de cît o satisfacție. Și apoi să nu uite fiecare din aceste trei echipe că, după suspendarea Universității Cralova, pentru eșecul cu 0—3 la Pecs, plutește asupra lor același pericol, dacă nu cumva F. R. Fotbal va fi nevoită să recunoască că s-a grăbit în cazul Universității Cralova.**

DINAMO

N-A FOST O SIMPLĂ COINCIDENȚĂ

LIVERPOOL, 22 (prin telefon).

Coincidență? Acum doi ani consemnam că înfrîngerea netă (0—4) a dinamoviștilor bucureșteni la Birmingham, care consfințea eliminarea lor din cadrul Cupei cupelor, în fața lui West Bromwich Albion, s-a datorat gravelor deficiențe ale fundașilor laterali (Popa — Ștefan), în special a celui de pe partea stîngă. Situația s-a repetat aidoma miercuri seara, de această dată, însă, la Liverpool. În „C.E.T." avînd alți interpreți: Cheran — Deleanu, cu ultimul în rolul principal.

Să fie, oare, numai o simplă coincidență, sau cumva rezultatul firesc al unui decalaj valoric între cele două echipe, manifestat decisiv acolo unde veriga adversarului s-a dovedit cea mai slabă? Opinez pentru cea de a doua alternativă. Întrebîndu-l după meci pe **Bill Shankly**, managerul lui F. C. Liverpool, ce părere are despre partida abia încheiată, acesta mi-a spus: **„O singură echipă a practicat un joc pozitiv, și aceasta a fost F. C. Liverpool. De la Dinamo n-am putut remarca pe cineva anume, întrucît n-a relevat în această partidă vreo individualitate, ci doar o încercare de joc colectiv. Dumitrache a fost un exilat în prima linie, iar fundașii dumneavoastră de margine n-ar fi avut randamentul pe care-l acuzați acum, dacă nu ar fi fost forțați de extremele mele, Thompson și Hall, care sînt, într-adevăr, foarte bune".**

Dinamo a întîlnit în prima manșă a turului doi din „C.E.T." o veritabilă reprezentantă a reputatului soccer englez, lansată puternic în acest sezon pentru recîștigarea faimei ce a încununat-o în prima jumătate a deceniului trecut. Pe tulpina unor calități recunoscute ale fotbalului insular: **vigoare și angajament fizic fără menajamente, excelent joc de cap**, întinerita echipă a lui F. C. Liverpool încearcă să reabiliteze în Anglia — după profesiunea de credință a lui Shankly — jocul ofensiv, desfășurat pe un front larg, cu folosirea intensivă a unor extreme autentice. Alături de „vulpoiul" Thompson și-a făcut debutul luna trecută, într-o competiție continentală, tînărul Hall, bătăios, posesor al unei viteze remarcabile, ale căruț centrări de mare precizie, din plin fuleu, n-au făcut simțită lipsa internaționalului Callaghan. La această situație obiectivă s-a adăugat și una subiectivă: absența din formație a celor două vîrfuri de atac titulare, Graham și Evans, principalii marcatori. Era, deci, de presupus că echipa gazdă va mări presiunea pe extreme, pentru a-i disloca pe fundașii centrali dinamoviști în zonele de margine, și a permite, astfel, în compensație față de lipsa vîrfurilor penetrante, apariția în careul advers a jucătorilor de la mijlocul terenului, și chiar a propriilor fundași.

Dinamo a rezistat o primă repriză cu prețul unor mari eforturi, pentru că Mustățea, Lucescu și Haidu erau într-o permanentă alertă în dublarea lui Cheran și Deleanu, iar Sălceanu și R. Nunweiller „înghețau" balonul la mijlocul terenului. **Această tactică, pur defensivă, ce părea că s-a transformat în scop în sine, l-a și determinat probabil pe Shankly să-și revendice numai pentru echipa sa atributul jocului pozitiv.** Dumitrache — izolat între două piscuri — Yeats și Lloyd — în preajma cărora patrula la nevoie Smith, n-a putut face nimic în afara unor pătrunderi prin driblinguri izbutite, spectaculoase.

Cînd imediat după pauză dinamoviștii, scăpați pînă atunci cu fața curată, au ratat consecutiv două mari ocazii prin Haidu, firavele intenții de contraatac s-au topit de tot. Solitar, Dinu mai încerca cîte o evadare în zonele din față, dar pasele lui mergeau cu regularitate la adversar, creînd astfel mai frecvent pericole pentru buturile proprii. Presiunea la poarta lui Constantinescu a crescut continuu, jocul debordant al extremelor Hall și Thompson, al mijlocașului Hughes și al fundașului Lawler sfărîmînd barajul tot mai șubred al defensivei dinamoviștilor. **Jocul băieților noștri nu mai avea nici un orizont tactic și astfel s-au marcat cele trei goluri, primele două pornite de pe extrema dreaptă, acolo unde Deleanu era complet depășit. Marcajul fotbaliștilor dinamoviști devenise atît de abstract în aceste minute ale reprizei secunde, încît Dinu n-a putut decît să-l privească de la distanță pe Lindsay la deschiderea scorului, iar fundașul dreapta Lawler, lipsit complet de adversar, care să-l țină la „cutie", și-a permis să traverseze în diagonală terenul, înscriind golul următor de pe poziție de vîrf de atac stînga!** În acele momente ne-am reamintit cuvintele antrenorului Nicușor dinaintea meciului, prin care regreta absența lui Nelu Nunweiller...

Paul SLAVESCU

EXPERIMENT SALUTAR

Se recunoaște de multă vreme că în fotbalul nostru există și o criză de conducători. Lipsește chiar și pentru cluburile divizionare A omul acela cu prestanță, pricepere, conduită, principii, devotament. Lipsește președintele acela cu autoritate care a condus ani mulți destinele aceleiași echipe și s-a impus în fața cîtorva generații de jucători, fiindcă știe tratatul fotbalului din scoarță în scoarță, în literă și-n spirit. Lipsește omul cu orizont, tehnician, intelectual, umanist, creator de spiritualitate și tradiție în incinta unui club. Lipsește omul care să fie crezut de fotbaliști; lipsește omul în stare să facă oameni din copiii, juniorii și adulții echipei. În locul său se întîlnește prea adesea cineva trecut în mod arbitrar peste vămile înșirate mai sus.

În această situație mi se pare că Universitatea Cluj face un experiment salutar. Clubul l-a angajat ca salariat pe Remus Cîmpeanu, absolvent al Facultății de Drept, încă jucător și căpitan de echipă, în funcția de responsabil al secției de fotbal. Nu e cazul să explicăm în detaliu de ce ideea și alegerea ni se par excelente. Cine îl cunoaște pe Remus știe că acest om și acest fotbalist întrunește multe din virtutile necesare unui adevărat mentor de echipă. Avem credința că în acest timp Remus Cîmpeanu va deveni omul la care ne-am gîndit cu nostalgie în rîndurile dinainte. Ideea lui Titus Lucaciu, secretarul clubului, din care s-a născut angajarea lui Remus a fost excelentă. Într-un fotbal ca al nostru, unde nu se face nimic pentru formarea unor adevărați conducători de echipă, modalitatea aceasta ar putea fi urmată și de alții. Atunci impostura se va strecura mai greu.

R. B.

Lazi

EPILOG LA MECIUL IND. SÎRMEI C. TURZII — ARIEȘUL CÎMPIA TURZII

Este cunoscut faptul că meciul industria sîrmei Cîmpia Turzii — Arieșul Cîmpia Turzii, din campionatul diviziei C, a fost întrerupt deoarece jucătorul Surd (Ind. sîrmei) a lovit pe conducătorul partidei. Comisia centrală de competiții și disciplină a analizat în ședința ținută aseară acest act cu totul ieșit din comun și a luat următoarele măsuri:

— Jucătorul **Surd** (Arieșul) a fost sancționat cu scoaterea din activitatea fotbalistică;

— meciul a fost omologat cu rezultatul de **3—0** în favoarea echipei Ind. sîrmei;

— echipa Arieșul a fost suspendată pe o etapă;

— jucătorul **Haiduc** (Arieșul) a fost suspendat pe trei etape pentru lovirea intenționată a adversarului.

LOTUL DE JUNIORI — METALUL BUCUREȘTI 0-0

Ieri dimineață, lotul de juniori, aflat într-o scurtă perioadă de pregătire în comun, a evoluat în compania Metalului București pe stadionul acesteia din Pantelimon. Fiind vorba de o partidă de verificare a potențialului actual al componenților lotului, antrenorul C. Ardeleanu a folosit pe parcursul celor 90 de minute pe toți jucătorii valizi. Două piese de bază ale formației Helvei și Ailenei sînt indisponibile, ambii jucători avînd întindere musculară la piciorul drept.

Jocul a fost, în general, plăcut, cu multe combinații frumoase, însă cu **numeroase ratări la ambele porți. În primele 30 de minute, metalurgiștii au evoluat la un bun nivel, acționînd în viteză, cu derutante schimburi de locuri, însă Georgescu și Roman n-au reușit să fructifice situațiile favorabile de a înscrie. Treptat, treptat, juniorii au echilibrat jocul. Ei au combinat frumos în cîmp, au folosit extremele, care au centrat de multe ori în careul advers, dar Mircea Sandu, Dănilă Bălăni și, uneori, Donose au greșit ținta.**

La pauză, în ambele echipe s-au efectuat modificări, care, însă, n-au schimbat raportul de forțe în partea a doua a meciului. Jocul a continuat să se desfășoare într-un ritm viu, cu acțiuni ofensive destul de periculoase dar ambele apărării au fost la post.

Lotul de juniori: **Bucaru — Debrău, Smarandache, Sandu Gabriel, Ciocîrlan, Donose, Bălăni, Blejușcă, Mircea Sandu, Dănilă, Cojocaru. Au mai jucat: Costaș Mihalcic, Miclos, Sumulanschi și Năstase.**

Metalul: **I. Petre — Nedelcu, Moraru, Apostol, Mateescu, Savu, Căbuș, Ianeu, Georgescu, N. Dumitru, Roman. Au mai jucat: Matache, Rădulescu, Minculescu, Matei, Radu, Sava și Trandafilov.**

P. V.

Ecouri după masa rotundă organizată de ziarul nostru asupra activității voleibalistice

Continuăm, în numărul de azi, publicarea opiniilor pe marginea celor două mese rotunde, privind comportarea reprezentativelor noastre la campionatele mondiale de volei.

Referindu-se la eșecul formației masculine, GHEORGHE FERARIU, antrenor-jucător la Tractorul Brașov și fost membru al lotului național, afirmă: „Regret foarte mult că reprezentanții noștri nu au putut să apere bunul renume al voleiului românesc. Era și greu, dacă avem în vedere că în perioada de pregătire s-au comis o serie de greșeli, peste care, atunci, s-a trecut cu ușurință. Unii jucători, din motive mai mult sau mai puțin obiective, au făcut abia jumătate din orele de antrenament prevăzute. De asemenea, trebuie să arăt că, deși antrenorul Tănase Tănase a avut la dispoziție un lot suficient de larg, pe teren erau introduși doar 6—7 voleibaliști. Așa s-a întîmplat și la Balcaniada de la Atena și la turneul de la Sofia, transformîndu-i pe ceilalți în simpli turiști. La cererea mea de a fi introdus, mi s-a replicat: te-am adus ca să fii exemplu (n.n. la antrenamente) pentru ceilalți! În această situație am renunțat de a mai face parte din lot. O altă cauză mi se pare a fi pregătirea psihică. A lipsit dorința și convingerea că există posibilitatea de a se scoate un rezultat bun. În timpul pregătirii comune au fost zile cînd a domnit o atmosferă optimistă, pentru ca nu după mult timp aceiași jucători să-și manifeste neîncrederea în reușită. Toate cele spuse aici, ca și alte greșeli, au dus, în cele din urmă, la situația actuală. Se impun, fără îndoială, măsuri. Dar nu de ochii lumii"...

Deoarece s-a exprimat părerea că nu a fost elucidat „CAZUL RODICA POPA", ne-am gîndit să facem loc între „ecouri" și declarației pe care jucătoarea în cauză ne-a făcut-o după apariția articolului de la masa rotundă: „Nu sînt răspunzătoare de șocul psihologic declanșat de acuzarea mea de dopaj. Nu am utilizat nici un fel de medicament prohibit, în afară de «Suplin» pentru slăbire, substanță administrată de medic și de care nu se știa că poate da efecte asemănătoare cu cele ale stimulentelor. Recunosc alte abateri de la disciplină: încălcarea programului, de care se mai fac vinovate și alte 6—7 colege, prezența (motivată, deoarece aveam dureri de spate și nu am fost crezută) în camera masorului italian, nerespectarea regimului alimentar.

Nu accept însă învinuirea de dopaj și nici pe cea — nefondată — de sabotare a echipei. De altfel, nu numai șocul psihologic a condus la comportarea slabă a formației în turneul final. Eu am o mare vină — recunosc — pentru evoluția de la Varna. Mai erau însă alte 11 fete!

Între cele care au avut o conduită condamnabilă sînt cea mai vinovată, pentru că în plus a survenit acuzația de dopaj. Pentru celelalte, cred că este și vina educatorilor (!?). Nu sînt irecuperabilă."

Dr. ION DRAGAN — președintele Comisiei centrale de control antidoping: „Pentru elucidarea cazului jucătoarei de volei Rodica Popa este necesar să facem un mic istoric. În perioada de pregătire de la Brăila i-a fost aplicat, cu efecte favorabile, un tratament cu extract tiroidian pentru tendința de obezitate pe care o prezenta. Tratamentul amintit nu are implicații în controlul antidoping. Cu 7 zile înaintea turneului final al C.M. din Bulgaria, tratamentul a fost întrerupt. De asemenea, a fost sistată orice administrare medicamentoasă (vitamine, săruri minerale etc) cu 48 de ore înaintea începerii competiției finale.

La controlul antidoping, efectuat în Bulgaria, a fost indicată la cromatografia gazoasă (control antidoping), prezența de IMAO (inhibitori de monoaminooxidază) în urină, grupă de substanțe diferite net din punct de vedere al examenului de laborator de amfetamine, însă, de asemenea, interzise, deoarece sînt droguri excitante. Pentru că sportiva a declarat că s-a aflat în acea perioadă sub tratament medical (dirijat de dr. Elisabeta Pufulete) pentru slăbire — cu Suplin (o amphetamină) — facem precizarea reieșită din analiza situației în comisia antidoping, că substanța decelată la control este de cu totul altă natură, precum și că orice tratament fu sese sistat cu 48 de ore înaintea competiției".

Rezultatele concursului suplimentar Pronosport S. 1 din 21 octombrie 1970

I: Steaua roșie Belgrad — U.T. Arad = 3—0 pronostic 1; II: P.V.S Eindhoven — Steaua = 4—0 pronostic 1; III: F.C. Liverpool — Dinamo București = 3—0 pronostic 1; IV: Cagliari — Atletico Madrid = 2—1 pronostic 1; V: Standard Liege — Legia Varșovia = 1—0 pronostic 1; VI: Panathinaikos — Slovan Bratislava = 3—0 pronostic 1; VII: Carl Zeiss Jena — Sporting Lisabona = 2—1 pronostic 1; VIII: Ajax Amsterdam — F.C. Basel = 3—0 pronostic 1; IX: Göztepe Izmir — Gornik Zabrze = 0—1 pronostic 2; X: Benfica Lisabona — Vorwärts Berlin = 2—0 pronostic 1; XI: F.C. Barcelona — Juventus — Anulat; XII: Dinamo Zagreb — Hamburger S.V. = 4—0 pronostic 1; XIII: Fiorentina — F.C. Köln — Anulat.

Fond de premii: 96.794 lei.

• **Două zile v-au mai rămas la dispoziție pentru a vă putea procura biletele la concursul excepțional Pronoexpres din 25 octombrie 1970, care oferă participanților posibilitatea obținerii unor premii importante ca autoturisme, excursii în U.R.S.S. și la Paris precum și premii în numerar de valoare fixă și variabilă.**

Cu 15 lei se poate participa la toate cele 5 extrageri = 10 numere.

Mai multe bilete, mai multe șanse de cîștig.

sportul în lume

CAMPIONATELE MONDIALE DE TIR

● Patru noi recorduri ale lumii

Pistolul viteză a furnizat cea mai palpitantă întrecere de pînă acum de pe standurile mondialelor de la Black Canyon. Neclasat în primii cinci după manșa întîi, campionul continental, italianul Giovanni Liverzani a tras formidabil în cea de a doua zi, cucerind titlul suprem, cu o performanță uluitoare : 598 p, cifră care întrece cu două puncte recordul lumii stabilit în 1966 de românul Virgil Atanasiu. Și la echipe rezultatele sînt excelente. Noua campioană mondială, formația Cehoslovaciei a obținut 2366 p, depășind recordul lumii cu cinci puncte.

Alte două recorduri mondiale au fost doborîte și la armă cu aer comprimat: Kustermann (R.F. a Germaniei) 387 p (v.r. 377 p) la individual și echipa R.F. a Germaniei 1512 p (v.r. 1474 p). De asemenea, medaliatul cu aur de la talere aruncate din șanț, francezul Michel Carrega a egalat recordul lumii: 197 t, la fel ca și următorii doi clasați : Jean Jacques Baud (Franța) și Stafford (S.U.A.).

Reprezentativa României a avut o evoluție foarte bună în proba de pistol viteză. **Dan Iuga, Virgil Atanasiu, Marcel Roșca** și **Ion Tripșa,** realizînd 2359 p, au cucerit medalia de argint. La individual, cel mai bine s-a comportat tînărul **Dan Iuga,** situat pe poziția a V-a în ierarhia celor mai buni pistolari de pe glob.

Rezultate, pistol viteză 60 f: 1. **Liverzani** (Italia) 598 p, 2. Falta (Cehoslovacia) 595 p, 3. Petkov (Bulgaria) 594 p, 4. Nacovski (Cehoslovacia) 594 p, 5. IUGA (ROMÂNIA) 593 p, 6. Dommrich (R.D. Germană) 592 p... 10. ATANASIU (ROMÂNIA) 590 p, **echipe :** 1. **Cehoslovacia** 2366 p, 2. ROMÂNIA 2359 p, 3. Italia 2353 p. **Armă liberă calibru redus 40 f poziția în genunchi :** 1. **Buergin** (Elveția) 392 p, 2. Waibel (Austria) 390 p, 3. Johansson (Suedia) 389 p, 4. Parhimovici (U.R.S.S.) 388 p, 5. Writer (S.U.A.) 388 p, **echipe :** 1. **U.R.S.S.** 1544 p, 2. S.U.A. 1540 p, 3. R.F. a Germaniei 1534 p, 4. Iugoslavia 1528 p, 5. ROMÂNIA 1527 p. **Armă liberă calibru redus 3x40 f :** 1. **Parhimovici** (U.R.S.S.) 1160 p, 2. Writer (S.U.A.) 1153 p, 3. Wigger (S.U.A.) 1151 p, **echipe :** 1. U.R.S.S. 4590 p, 2. S.U.A. 4581 p, 3. R.F. a Germaniei 4563 p. **Armă cu aer comprimat bărbați :** 1. **Kustermann** (R. F. a Germaniei) 387 p, 2. Zähringer (R.F. a Germaniei) 378 p, 3. Blomberg (Suedia) 377 p, 4. Parhimovici (U.R.S.S.) 377 p, 5. Vasquez (Mexic) 377 p, 6. Kohler (Elveția) 377 p, **echipe :** 1. R.F. a Germaniei 1512 p, 2. S.U.A. 1495 p, 3. R. D. Germană 1479 p, 4. Iugoslavia 1476 p, 5. U.R.S.S. 1472 p, 6. ROMÂNIA 1468 p, **femei :** 1. **Tatiana Cerkasova** (U.R.S.S.) 373 p, 2. Desanka Perovici (Iugoslavia) 371 p, 3. Tatiana Rotnikova (U.R.S.S.) 371 p, **echipe :** 1. **Iugoslavia** 1102 p, 2. U.R.S.S. 1098 p, 3. R. F. a Germaniei 1084 p. **Talere aruncate din șanț :** 1. **Carrega** (Franța) 197 t, 2. Baud (Franța) 197 t, 3. Stafford (S.U.A.) 197 t.

★

Programul de azi : pistol standard bărbați și femei (competiții noi în cadrul C. M.), skeet bărbați și femei.

SURPRIZE ȘI MECIURI PASIONANTE ÎN CUPELE EUROPENE LA FOTBAL

● Amănunte despre unele jocuri de miercuri

S-a încheiat prima manșă din turul al doilea al cupelor europene la fotbal. Niciodată n-au fost înregistrate atîtea victorii în deplasare. Aceste victorii sînt operele unor echipe de certă valoare, care își confirmă clasa și pe teren străin. Ne referim, în special la echipele engleze angrenate în C.C.E. și Cupa cupelor, care prin prisma rezultatelor din tur, au toate șansele de a se califica în sferturile de finală (Everton, Manchester City și Chelsea).

În rîndurile care urmează revenim cu unele amănunte asupra unor meciuri desfășurate miercuri.

Cu acest gol marcat de Grausam *(dreapta, în tricou închis) care l-a depășit pe fundașul* Granada, *Wacker Innsbruck a învins pe Real Madrid, furnizînd cea mai mare surpriză în Cupele europene*

Telefoto : A.P.-AGERPRES

Cupa campionilor europeni

2—1 ESTE SUFICIENT PENTRU CALIFICARE ?

CAGLIARI **(prin telex).** — Aproximativ 45 000 de spectatori au urmărit meciul dintre Cagliari și Atletico Madrid, încheiat cu 2—1 pentru gazde. Va ajunge acest scor pentru calificare ? Greu de spus... Prima repriză s-a desfășurat sub semnul unei evidente superiorități a gazdelor, care s-a și concretizat, de altfel, prin două splendide goluri. Primul a fost înscris de **Riva** (min. 40) care a reluat cu capul în maniera lui caracteristică o lovitură liberă, executată de Domenghini, iar cel de al doilea gol a încheiat o acțiune **Riva - Gori,** fructificată de acesta din urmă (min. 41).

După pauză, **Riva** a ratat o mare ocazie de gol, iar spaniolii și-au impus treptat jocul, reușind să reducă scorul prin **Luis** (min. 77).

Arbitrul cehoslovac **Krnacek** a condus cu autoritate formațiile : CAGLIARI : **Albertosi — Martiradonna, Mancin, Cera, Niccolai, Tomasini, Domenghini, Nene, Gori, Greatti** (Brugnera), **Riva.** ATLETICO MADRID : **Rodri — Melo, Calleja, Adelardo, Oveyero, Yajo, Ufarte, Luis, Garate, Iruerta, Salcedo.**

Cesare TRENTINI

SLOVAN BRATISLAVA ÎNVINSĂ CU 3—0 !

ATENA, 22 **(prin telex).** — Panathinaikos a jucat excepțional. A început ambele reprize cu atacuri vehemente, deschizînd scorul în min. 5 prin **Domasos,** a majorat rezultatul 10 minute după pauză prin **Antoniadis** și l-a pecetluit prin **Delnianis,** cu trei minute înainte de finalul meciului, cînd toată echipa cehoslovacă se afla în atac.

Au asistat 25 000 de spectatori. Arbitrul Bărbulescu (România) a condus bine formațiile :

PANATHINAIKOS : **Ikonomopoulos — Domaras, Vlachos, Kamaras, Elefteriakis, Surpis, Gramos, Filakuris, Antoniadis, Domasos, Kaligeris (Delnianis).** SLOVAN BRATISLAVA : **Vencel — Mutkovici, L. Zlocha, Hrivniak, J. Zlocha, Medvid, Hrdlicka (Svehlik), Josef Capkovici, Moder** (Juran), **Jokl, Jan Capkovici.**

★

F.C. Carl Zeiss Jena — Sporting Lisabona 2—1 (0—0). Au înscris Kurbjuweit (min. 51), Vogel (min. 87), respectiv Marinho (min. 67).

Standard Liège — Legia Varșovia 1—0 (0—0). A marcat Pillot (min. 77).

Ajax Amsterdam — F.C. Basel 3—0 (1—0). Au înscris Keiser (min. 17), Van Dijk (min. 26) și Hulshoff (min. 63). Au asistat 40 000 de spectatori.

Borussia Mönchengladbach — Everton 1—1 (1—1). Joc excepțional în prima repriză. După pauză, englezii au dominat și ar fi meritat victoria. Au înscris Schütt și, respectiv, Tendall.

Cupa Cupelor

REAL MADRID, umbră a trecutului

MADRID 22 (prin telefon). Practic, după înfrîngerea suferită pe teren propriu cu 1—0 în fața modestei formații Wacker Innsbruck, Real Madrid, care cu ani în urmă a înscris pagini de aur în istoria fotbalului, are puține șanse să mai rămînă în Cupa cupelor. Cei 20 000 de spectatori de pe stadionul Bernabeu au fost martorii unei mari dezamăgiri, provocată de echipa lor favorită, care, deși a atacat mai mult, s-a izbit de o apărare ermetică, în care a excelat portarul austriac. Singurul gol a fost marcat de **Grausam** care a reluat imparabil o pasă pe contraatac. Apoi, madrilenii au atacat vertiginos, dar n-au reușit să egaleze. Șutul lui Pirri a nimerit bara, iar penaltiul executat (defectuos) de **Amancio** a fost apărat de portarul **Rettensteiner.**

Arbitrul olandez **Van Ravens** a condus următoarele formații :

REAL MADRID : Miguel Angel — Jose Luis, De Felippe, Sanchis, Grande, Benito, Amancio, Pirri, Maranon, Velasquez, Bueno.

WACKER INNSBRUCK : Rettensteiner — Schmüller, Werner, Kriess, Eigenstiller, Binder, Franzeszin, Obert, Grausam, Eppmyer, Jara.

Eusebio și Diamandino — autorii victoriei

LISABONA 22 (prin telefon). 35 000 de spectatori au asistat la meciul dintre Benfica și Vorwärts Berlin, desfășurat la Lisabona. Meciul a fost la discreția gazdelor, care au dominat aproape tot timpul jocului și numai forma excepțională a portarului Zulkovski a împiedicat realizarea unui scor mai mare. Portughezii au cîștigat cu 2—0, prin golurile marcate de **Eusebio** în min. 5 și **Diamandino** — o nouă stea a echipei Benfica (min. 67), care a reluat cu capul o centrare a lui Graca. Arbitrul iugoslav **Horvath** a condus formațiile :

BENFICA : Jose Henrique — Da Silva, Humberto, Zecca, Toni, Matine, Graca, Torres (Adolfo), Jorge, Eusebio, Diamandino.

VORWÄRTS : Zulkowski — Frässdorf, Müller, Withur (Maier), Haman, Körner, Andersen, Strubing, Nöldner, Begeraat, Piepenburg.

★

Leeds United — Dynamo Dresda 1—0 (0—0). A marcat Lorimer în min. 55 din penalty.

Hertha B.S.C. — Spartak Trnava 1—0 (0—0). A înscris Hörr (min. 85).

Newcastle United — Pecsi Dozsa 2—0 (1—0). Ambele goluri au fost înscrise de Davis cu capul în min. 44 și 59.

Vittoria Setubal — Hajduk Split 2—0 (0—0). Au marcat Jose Maria (min. 59) și Joao Jacinto (min. 81).

Sparta Praga — Dundee United 3—1 (1—1). Au înscris Brana (min. 21), Jurkanin (min. 72 și 89), respectiv Trynor (min. 20).

Cupa europeană a tîrgurilor

T.S.K.A. SOFIA — PRIMA ÎNFRÎNGERE PE TEREN PROPRIU !

SOFIA, 22 (prin telefon). — Primul meci T.S.K.A. — Chelsea, disputat în nocturnă la Sofia, s-a încheiat cu victoria meritată (1—0) a oaspeților, prin golul marcat în min. 43 de **Baldwin.** Succesul fotbaliștilor englezi este consecința jocului lor superior la toate capitolele, diferența valorică dintre cele două formații fiind evidentă în tot cursul celor 90 de minute de joc. Avînd o apărare sigură, în frunte cu **Bonetti,** echipa londoneză a desfășurat acțiuni simple, în mare viteză, schimbînd mereu și surprinzător direcțiile de atac, încheiate de regulă cu șuturi la poarta lui **Filipov.** Acesta a făcut un mare meci, salvîndu-și echipa de la o grea înfrîngere. T.S.K.A. a suferit prima înfrîngere pe teren propriu, într-o competiție oficială ! Jekov a fost cel mai slab jucător de pe teren, iar Iakimov a abuzat de driblinguri nereușite.

Arbitrul elvețian **Schörer** a condus următoarele formații :

T.S.K.A. : **Filipov — Zafirov, B. Kolev, Iankov (Gaganelov), Denev, Penev, Atanasov, Nikodimov, Jekov, Iakimov, Marasliev.**

CHELSEA : **Bonetti — Mulligan, Harris, Hollins, Hinton, Webb, Weller, Hudson, Osgood, Baldwin, Houseman.**

Toma HRISTOV

Cardiff City — F.C.Nantes 5—1 (3—0). Au marcat Toshack (2), Gibson, King, Philips, respectiv Gondet.

Göztepe Izmir — Gornik Zabrze 0—1 (0—1). A înscris Lubanski.

F.C. Bruges — F.C. Zürich 2—0 (2—0). Au marcat : Ransenbrinck (min. 17) și Bestyns (min. 37).

TELEX

La Praga s-a desfășurat meciul feminin de handbal dintre selecționatele Cehoslovaciei și R.D. Germane. Au învins gazdele cu 15—14 (9—6).

■

Într-un concurs atletic desfășurat la Viena, Ilona Gusenbauer a sărit 1,83 m la înălțime, iar Eva Janko a aruncat 57,49 m la suliță.

■

Proba de obstacole din concursul de călărie, desfășurat la Harrisburg (Pennsylvania), a revenit sportivului vest-german **L. Merkel** pe calul Sperber. El a fost urmat de canadianca **Barbara Simpson.**

■

Derbiul etapei a 8-a a campionatului cehoslovac de hochei, Dukla Jihlava — Tesla Pardubice s-a terminat la egalitate : 3—3 (1—1, 1—1, 1—1). Lidera clasamentului, Slovan Bratislava a învins pe H.Z. Litvinov cu 4—0.

■

În campionatul unional de hochei pe gheață, Spartak Moscova a surclasat pe Torpedo Gorki cu 11—3, iar Himik Voskresensk a învins în deplasare pe Sibir Novosibirsk cu 3—2.

LARSEN LIDER LA VINKOVCI

În runda a 14-a a turneului de șah de la Vinkovci Taimanov (cu piesele albe) a suferit o nouă înfrîngere, pierzînd la iugoslavul Minici. Petrosian l-a învins pe Tomici, Bronstein pe Ozanici, iar Hort a cîștigat la Marici. S-au încheiat remiză partidele Szabo — Parma și Quinteros — Ledici. Liderul clasamentului, Larsen, a întrerupt cu Velimirovici. În clasament conduce Larsen (Danemarca) cu 9,5 puncte și o partidă întreruptă, urmat de Bronstein (URSS) și Hort (Cehoslovacia) — ambii cu cîte 9,5 puncte.

POLONIA — AUSTRIA 5-0 LA TENIS

Disputată timp de două zile la Varșovia, întîlnirea internațională de tenis pe teren acoperit dintre selecționatele Poloniei și Austriei s-a încheiat cu succesul net al gazdelor, învingătoare cu scorul de 5—0. În ultimele două partide, Nowicki l-a învins cu 6—7, 6—4, 6—4 pe Pokorny, iar Gasiorek a dispus 6—4, 6—7, 6—4 de Kary.

ÎN COMPETIȚIILE CONTINENTALE

La Gdansk s-a disputat primul meci dintre Spojnia și formația vest-germană Frisch Göppingen, contînd pentru primul tur al „C.C.E." la handbal masculin. Handbaliștii polonezi au cîștigat cu scorul de 22—21 (11—11).

La Budapesta, într-un meci contînd pentru turul II al „C.C.E." la tenis de masă masculin, Spartakus a întrecut cu scorul de 5—1 formația Tirolia Viena.

Trimisul nostru special transmite :

21 de echipe feminine încep azi lupta pentru titlurile mondiale la gimnastică

ANTRENAMENTELE DE ACOMODARE ALE ECHIPELOR ROMÂNIEI

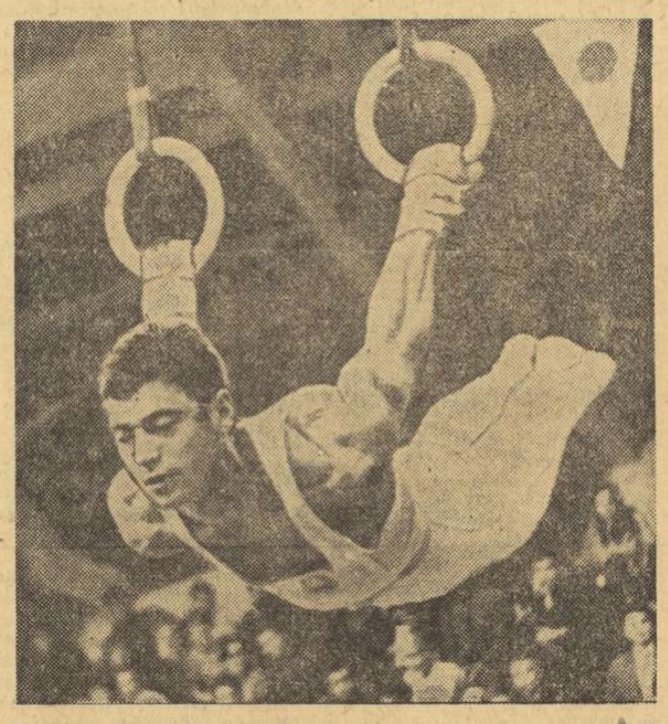

LJUBLJANA, 22 (prin telefon). Startul oficial al campionatelor mondiale de gimnastică, prevăzut pentru vineri dimineață, prilejuiește orașului Ljubljana afișarea unei atmosfere de mare sărbătoare sportivă, evidentă nu numai în sala Tivoli, unde au fost arborate steagurile tuturor celor 32 de națiuni ce și-au trimis aici solii, dar și în întregul oraș căruia i s-au adăugat noi frumusețI celor cunoscute și apreciate în întreaga lume. Chipurile lui Miroslav Cerar și al Marlenkăi Kovacs, imprimate pe mii de afișe multicolore sau pe cărți poștale, surîd trecătorilor nu numai din vitrine, dar și de pe mari panouri răspîndite pretutindeni. La biroul central al agenției de turism Kompas (devenit centru de informații al mondialelor), la centrul de presă de la sala Tivoli, în comisiile tehnice și în cele de arbitraj, preparativele ating acum cote maxime. Din aceste motive a devenit imposibil să abordezi personalitățile de vază ale comitetului de organizare. Dînd, totuși, curs numeroaselor cereri ale celor peste 500 de ziariști iugoslavi și străini, prezenți aici, președintele F.I.G. **Arthur Gander,** a organizat astăzi dimineață o conferință de presă, în cadrul căreia a vorbit despre unele probleme ale gimnasticii mondiale, de pregătirile efectuate pentru buna desfășurare a întrecerii, evitînd însă chestiunile mai delicate ale forului internațional, puse pe ordinea de zi a congresului F.I.G pentru miercurea viitoare.

Și pentru sportivi pregătirea a cunoscut în ultimele zile punctul de vîrf. Sălile puse la dispoziția delegaților au fost solicitate la maximum, participanții operînd ultimele retușuri la exercițiile pe care le vor prezenta, începînd de vineri, lumii sportive internaționale. Se înțelege, ele au fost urmărite cu mult interes și de ziariști, oferindu-le acestora multe subiecte interesante pentru comentarii, și însemnări. De la o zi la alta, tînăra noastră gimnastă **Paula Ioan** a realizat aici un progres de formă, ea fiind socotită de foarte mulți specialiști ca o participantă sigură la finala de la sărituri. De altfel, iată echipa feminină care va reprezenta România : **Elena Ceampelea, Rodica Apăteanu, Alina Goreac, Paula Ioan, Elisabeta Turcu** și **Olga Ștefan.** La masculin vor evolua din partea țării noastre : **Petre Mihaiuc, Gheorghe Păunescu, Mircea Gheorghiu, Dan Grecu, Nicolae Achim** și **Gheorghe Tohăneanu.** Fetele vor intra în concurs vineri dimineață la ora 11 (ora 12 la București), iar băieții seara, la ora locală 20,30. Ultimele pronosticuri asupra șanselor la titlurile mondiale pe echipe indică o victorie incontestabilă a Japoniei la masculin și a selecționatei U.R.S.S. la feminin, ambele formații producînd o impresie excelentă la antrenamentele de acomodare de la Ljubljana. Echipele României, ce vor fi încurajate și de grupul de specialiști și turiști aflați aici, sînt hotărîte să nu rateze nici un exercițiu, spre a obține locul cuvenit formei bune pe care o dețin în prezent.

Constantin MACOVEI

Luptătorii vor concura pe saltele rotunde !

Interviu cu GH. IACOBINI, secretar general al F.R.L., participant la ședința F.I.L.A. de la Dubrovnik

Federația internațională de lupte și comisiile sale tehnice au avut recent în localitatea Dubrovnik (Iugoslavia), o ședință de lucru, în cadrul căreia au fost dezbătute o seamă de probleme importante ale acestui sport.

Pentru a afla amănunte, am solicitat un interviu tovarășului GHEORGHE IACOBINI, secretar general al F.R.L., participant la dezbaterile de la Dubrovnik.

— Am dori să vă referiți mai întîi la hotărîrile care privesc modificările de regulament.

— Pe prim plan se situează spațiul de luptă care, începînd de la 1 ianuarie 1971, nu va mai fi pătrat, ci rotund. Aceasta pentru faptul că, ajunși în colțul saltelelor, luptătorii se opreau din acțiuni, nu mai inițiau procedee tehnice de teama finalizării acestora în afara spațiului de concurs. Erau deci spații „moarte", mai mult de refugiu.

— Este, desigur, o măsură menită să mărească spectaculozitatea acestui sport. Au mai fost discutate și alte posibilități de dinamizare a luptelor?

— F.I.L.A. depune eforturi evidente pentru ca sportul luptelor să devină cît mai spectaculos, mai captivant. Luptătorii care vor depune eforturi să obțină victoria la o diferență de minimum 7 puncte, vor primi doar o penalizare de o jumătate de punct, iar dacă diferența va fi mai mare de 11 puncte, atunci victoria va fi similară tușului. La rezultate de egalitate fără puncte tehnice, luptătorii vor primi 3 puncte de penalizare. Deci, după numai două decizii de acest fel, concurenții respectivi vor fi eliminați din competiții... În sfîrșit, avertismentele se vor materializa. În cazul în care un luptător va fi descalificat pentru pasivitate, primind trei avertismente, iar adversarul acestuia va primi și el unul sau două avertismente, acestea vor fi considerate puncte de penalizare. După cum se poate constata, s-a declanșat o adevărată ofensivă împotriva luptei pasive.

— A fost stabilit și calendarul competițiilor anului viitor ?

— Pe tema confruntărilor internaționale de anul viitor s-a discutat ore în șir. Fiind an preolimpic, toate federațiile naționale afiliate la F.I.L.A. doresc să-și verifice sportivii. De aceea, au fost inițiate numeroase întreceri internaționale. Este suficient, cred, să precizez că luptătorii români vor fi prezenți — în 1971 — la 30 de competiții internaționale de seniori, tineret și juniori ! Iată cîteva dintre cele mai importante : campionatele mondiale ale seniorilor, la ambele stiluri, care se vor desfășura la Sofia (27 august — 5 septembrie), „mondialele" juniorilor, tot la ambele stiluri, la Tokio (1—6 mai), concursul internațional al României, ediția jubiliară (a X-a), la Constanța (2—4 iulie) și Balcaniada de tineret la Skopije (17—19 septembrie).

— În ceea ce privește campionatul Europei — ce s-a stabilit ?

— El va fi organizat în viitor o dată la 2 ani. Deci, prima ediție, în 1972, la Katowice (Polonia). De asemenea, s-a definitivat și lista arbitrilor internaționali pentru campionatele mondiale din 1971 și J.O. din 1972. Printre aceștia sînt și patru români : Valentin Bati, Ion Crișnic, Vascul Popovici și Ion Bătrîn. Totodată, la Dubrovnik, s-au comunicat rezultatele examenelor pentru ecusonul F.I.L.A. Sase arbitri români au reușit : Ion Cernea, Constantin Popescu, Vasile Toth (București) și Gheorghe Marton (Cluj) — categoria a II-a, Ladislau Bandi și Ion Bobei (București) — categoria a III-a.

Costin CHIRIAC

Campionatul republican de hochei

(Urmare din pag. 1)

studenților reprezentînd I.P.G.G. a făcut, ce este drept, eforturi pentru a contracara avantajul inițial al hocheiștilor dinamoviști, dar n-a izbutit decît arareori, chiar și atunci cînd Dinamo s-a aflat, pentru două minute, cu doi jucători mai puțin pe gheață.

În ansamblu, un meci de slabă valoare tehnică și spectaculară.

STEAUA — AVÎNTUL M. CIUC 8—2 (2—0, 5—2, 1—0)

Arbitri : Gh. Mureșanu și M. Presneanu

Marcatori : P. Sgîncă, G. Szabo, Bucur, Ștefanov (2), Herghelegiu, Gheorghiu, Calamar pentru Steaua, respectiv, Baka și Jere pentru Avîntul

Penalizări : Steaua 8 minute, Avîntul 2 minute.

Partida dintre Steaua și Avîntul Miercurea Ciuc a fost, în compensație, de un nivel cu mult superior. S-a jucat rapid (în special formația bucureșteană), s-a pasat mai mult și cu adresă și au fost executate numeroase șuturi din diferite poziții care au solicitat portarii celor două formații. Campionii au obținut o victorie mai facilă chiar decît o arată diferența de șase goluri la care au învins, grație unei evidente superiorități în toate compartimentele : tehnică de patinaj și de conducere a pucului, viteză, orientare tactică. Singurul capitol în care cei doi combatanți s-au găsit pe poziții oarecum egale a fost cel al pregătirii fizice. În această privință riposta hocheiștilor din Miercurea Ciuc a fost demnă de laudă. Strădaniile lor n-au putut găsi însă concretizarea finală deoarece apărarea militarilor a fost la post, Varga et comp. dovedindu-se și în această partidă la înălțime. Atunci însă cînd bucureștenii au acționat printr-un joc de pase, ei și-au pus în derută adversarii, scoțîndu-i pur și simplu din ritm și au creat clipe grele pentru defensiva lor. Unele din numeroasele ocazii de gol au fost fructificate de Steaua, dar jucătorii ei au avut posibilitatea să fi înscris încă și mai multe goluri, ceea ce n-ar fi însemnat o exagerare a situației existente în raportul de forțe de pe gheață.

★

Luînd în discuție arbitrajul necorespunzător al lui Fl. Gubernu și C. Sgîncă la partida I.P.G.G. — Agronomia, comisia de organizare a competiției i-a sancționat cu „avertisment".

★

Programul meciurilor de astăzi îl găsiți la rubrica „unde mergem ?"

În divizia A de handbal

VOINȚA BUCUREȘTI — POLITEHNICA TIMIȘOARA 17-12 (9-6)

Ieri după amiază a avut loc pe terenul Voința din Capitală jocul de handbal dintre echipele masculine Voința București și Politehnica Timișoara. Încă din primul minut bucureștenii înscriu, vădind o bună dispoziție de joc. Replica oaspeților durează cam pînă la jumătatea reprizei întîi din acest moment ei părîndu-ni-se neașteptat de obosiți, nereușind să mai închege acțiuni clare în atac și avînd o apărare penetrabilă, mai ales pe extreme.

În repriza secundă, jocul capătă o altă înfățișare căci studenții timișoreni au o revenire puternică, ajungînd chiar să se apropie la un gol diferență de gazde (min. 46 : 12—11). Echipierii Voinței (dintre care o notă specială se cuvine acordată valorosului „terțet" Roșescu — Mureșan — Anghel) se mobilizează, însă, rapid desfășurînd un joc spectaculos și eficace, care le aduce punct după punct pe tabela de marcaj și o dată cu aceasta — implicit — victoria (de altfel scontată). Fără a primi o „tentă" de duritate excesivă, partida a înregistrat, totuși, un număr de 9 lovituri de la 7 m dintre care notabil, s-au ratat trei. Au marcat : *Mureșan* (7), *Anghel* (5), *Roșescu* (3), *Lăpușan* și *Manta* — VOINȚA, *Comănescu* (3), *Fendler* (3), *Sauer* (2), *Guneș* (2), *Ivan* și *Cîrlan* — POLITEHNICA. Partida a fost condusă foarte bine de cuplul buzoian C. Căpățînă — R. Iamandi.

A. HORIA

-ultimele știri-ultimele rezultate-ultimele știri-

CÎND VA AVEA LOC TRAGEREA LA SORȚI ÎN CUPELE EUROPENE ?

Turul al doilea din cele trei cupe europene se va încheia cel mai tîrziu la 4 noiembrie, cînd se vor disputa cele mai multe partide.

Tragerea la sorți a turului al III-lea (optimile) din Cupa europeană a tîrgurilor va avea loc *la 5 noiembrie la Londra,* iar în celelalte două cupe *la 18 noiembrie la Paris* (meciurile sferturilor de finală).

MECIURILE EUROPA — AMERICA LA ATLETISM

Federația internațională de atletism urmează să aprobe propunerile făcute ca în anul viitor să se dispute o dublă întîlnire dintre selecționatele Americii și Europei. Prima întîlnire ar urma să aibă loc pe teren acoperit la 19 și 20 martie la Madison Square Garden din New York, iar cea de a doua la 20 și 21 august la Los Angeles.

UN MARE TURNEU OPEN LA PARIS

După cum anunță agenția de știri „France Presse", în luna noiembrie se va desfășura la Paris un mare turneu internațional „open" de tenis, la care vor fi prezente cele mai valoroase rachete ale lumii. Printre participanți se numără australienii Rod Laver, Ken Rosewall, americanul Arthur Ashe, olandezul Tom Okker, spaniolul Andres Gimeno, iugoslavul Nikola Pilici, englezul Roger Taylor și francezul Pierre Barthes. De asemenea, organizatorii așteaptă confirmarea participării din partea altor campioni de renume, ca Manuel Santana (Spania), Ilie Năstase (România), Stan Smith (SUA), Zeliko Franulovici (Iugoslavia) și Aleksander Metreveli (URSS).

Masao Oba, campion mondial la categoria muscă

Într-un meci contînd pentru campionatul mondial la categoria muscă, box ul japonez Masao Oba *l-a învins aseară la Tokio* prin K.O., în repriza a 13-a pe *tailandezul* Chartvanchai.

Redacția și administrația : str. Vasile Conta nr. 16 ; telefoane : centrală 11 10 05, secția corespondenți 11 51 09, interurban 72 și 286 ; telex : sportrom buc. 180. Tiparul : I. P. „Informația", București 40368

PROLETARI DIN TOATĂ ȚĂRILE, UNIȚI-VĂ!

sportul

ZIAR AL CONSILIULUI NAȚIONAL PENTRU EDUCAȚIE FIZICĂ ȘI SPORT

ANUL XXVI — NR. 1062 (6496) 4 PAGINI 30 BANI Sîmbătă 24 octombrie 1970

Ce noutăți cuprinde noul regulament al antrenorilor?

Recent a intrat în vigoare noul regulament al antrenorilor, document care prin prevederile și structura sa urmărește să determine o reglementare și o sistematizare mai precisă a sarcinilor ce revin acestei categorii de specialiști, o creștere a autorității profesionale a antrenorilor și stabilirea criteriilor de calificare, clasificare și de avansare a acestora.

Actualul regulament aduce unele noutăți, asupra cărora aș dori să mă opresc în acest material. În primul rînd **este vorba de formele de calificare a antrenorilor în cadrul cărora ponderea cea mai mare o are învățămîntul de stat** (Institutul de educație fizică și sport, facultățile de educație fizică din cadrul institutelor pedagogice de 3 ani, Școala de specializare postliceală de antrenori cu durata de 2 ani). **Acestora li se adaugă o nouă prevedere a regulamentului, pe baza căreia** ABSOLVENȚII INSTITUTELOR DE ÎNVĂȚĂMÎNT SUPERIOR ȘI STUDENȚII DIN ULTIMII ANI DE STUDII, INDIFERENT DE SPECIALITATE, CARE AU FOST SAU SÎNT SPORTIVI DE PERFORMANȚĂ, POT DEVENI ANTRENORI DE CATEGORIA A IV-A, **pe baza unor cursuri facultative, organizate de catedrele de educație fizică și a unor examene.**

Această măsură urmărește — pe lîngă valorificarea în cadrul mișcării sportive a elementelor care au deservit-o timp îndelungat — și crearea unor condiții pentru practicarea, în paralel, a profesiunii de antrenor în cadrul asociației sportive din instituțiile și întreprinderile unde ei lucrează ca ingineri, medici, cercetători, profesori etc.

Un alt aspect îl reprezintă SISTEMUL DE PROMOVARE A ANTRENORILOR DE LA O CATEGORIE LA ALTA, **promovare care se face pe baza vechimii în activitatea nemijlocită de antrenor și a unor examene ce se vor desfășura o singură dată pe an.**

Pentru a veni în sprijinul celor ce se vor prezenta la aceste examene, C.N.E.F.S. va elabora programul de studii în baza căruia candidații își vor organiza pregătirea. Men-

prof. ALEX. MOGOȘ
șeful Sectorului propagandă și pregătirea cadrelor din C.N.E.F.S.

(Continuare în pag. a 2-a)

Ilie Năstase la Wembley

Azi urmează să părăsească țara, maestrul emerit al sportului Ilie Năstase, plecînd spre Londra. Primul tenisman al României va lua parte la turneul „open" pe teren acoperit, care începe săptămîna viitoare în sala Wembley, din capitala Angliei.

MECIUL DE FOTBAL LOTUL NAȚIONAL — A.D.O. HAGA, CONTRAMANDAT

După cum se știe, miercuri 28 octombrie, la Haga, Lotul național A de fotbal al României urma să susțină o partidă de verificare în compania formației olandeze A.D.O. Din cauza programului competițional încărcat al echipelor noastre de club (jocuri în campionat și cupele europene), și pentru că tricolorii ar fi trebuit să facă o nouă și obositoare deplasare, partida cu A.D.O. s-a contramandat. În această situație, tricolorii se vor pregăti în țară, susținînd și un joc școală cu un partener autohton de categorie inferioară (Sportul muncitoresc București). În decembrie însă, va avea loc la Haga întîlnirea amicală Olanda — România.

FĂRĂ DIFICULTĂȚILE OBIECTIVE ȘI SUBIECTIVE DE LA BELGRAD, U.T.A. SE POATE REABILITA ÎN MECIUL RETUR, CU STEAUA ROȘIE, LA ARAD

Duel spectaculos între Petescu și Ostoici. Secvență din meciul Steaua roșie Belgrad — U.T.A.

Numărindu-ne printre cei care — fără a fi „furați" de mirajul creat de eliminarea campioanei lumii Feijenoord (performanță care rămîne piscul încă neatins de vreo altă echipă românească de club) — ne așteptam la un scor mai strîns în prima manșă a dublei întîlniri Steaua roșie — U.T.A., iată-ne în situația de a explica o înfrîngere severă, cu scor de forfait.

Resubliniind caracterul legitim (la acest scor) al înfrîngerii — între evoluțiile echipei Steaua roșie și U.T.A.-ei existînd o diferență valorică de trei goluri — vom căuta să o explicăm arătînd cota de „vină" a fiecărei părți.

ÎN ZI BUNĂ, ATACUL ECHIPEI LUI GEAICI ARUNCĂ ÎN AER ORICE SISTEM DEFENSIV!

Vom da echipei lui Geaici et comp. ceea ce este al ei și vom recunoaște, cu nedisimulată admirație, că cel mai iubit team iugoslav are un atac care, atunci cînd prinde o zi bună, aruncă în aer orice sistem defensiv. „Lacăte", „betoane", garanții asigurate de fundașii „libero" cei mai vicleni — iată noțiuni care ajung să fie ridiculizate atunci cînd celebrul Dragan Geaici, împreună cu Acimovici, Filipovici și Ostoici sînt în vervă. „Furia" acestui atac este un spectacol rar și mărturisim că nu știm ce te impresionează mai mult la el, latura lui... cinematografică, sau conținutul realist, arta fotbalistică urmărind cu o rară perseverență golul.

U.T.A. a avut nesansa să întîlnească o Steaua roșie aflată într-o asemenea zi de grație, în care atacul ei a avut sclipiri de adevărată... stea.

Pornind de la acest adevăr, de la forma excepțională a atacanților iugoslavi, trebuie judecată și înfrîngerea U.T.A.-ei.

Primii „vinovați" de eșecul echipei arădene au fost fotbaliștii de la Steaua roșie...

APĂRAREA ARĂDEANĂ A AVUT ȘI UN AL DOILEA INAMIC FOARTE EFICACE

Spre ghinionul lor, fotbaliștii arădeni au avut de luptat nu numai cu un adversar care pe terenul propriu face adeseori furori, dar și cu condiții de joc foarte vitrege: ploaia, terenul greu, alunecos...

Deoarece criticii celui învins pot (pe drept cuvînt) oricînd invoca „egalitatea" acestor dificultăți pentru ambele echipe, Steaua roșie evoluînd și ea tot pe ploaie, pe același teren greu și alunecos — vom aduce o precizare esențială: adversar de trecut, de depășit, pentru un atac foarte tehnic și de o mare mobi-

Marius POPESCU

(Continuare în pag. a 3-a)

PRIMUL TURNEU AL CAMPIONATULUI FEMININ DE HANDBAL — LA TIMIȘOARA

Așa după cum se anunțase, primul turneu din cadrul turului de sală al campionatului feminin de handbal urma să aibă loc în Capitală la sfîrșitul săptămînii viitoare. La aceleași date au loc însă în sala Floreasca și reuniunile finale ale campionatului național de box, așa încît federația de handbal a fost nevoită să modifice programul de disputare al acestei întreceri. Turneul va avea loc în zilele de 1, 2, și 3 noiembrie în sala Olimpia din Timișoara, ordinea etapelor și a meciurilor rămînînd cea stabilită anterior.

Finala șahiștilor

MARELE ȘI MICUL CAMPION LA EGALITATE

Marele maestru Florin Gheorghiu va reuși să înfrîngă rezistența ambițioasă a juniorului Monel Tratatovici

Runda a 4-a a finalei șahiste a avut darul să ne răscolească aducerile aminte, așezînd — parcă simbolic — la masa de joc pe campionul seniorilor, VICTOR CIOCÂLTEA, cu acela al juniorilor, MIHAI GHINDA. Era în această partidă ceva foarte emoționant pentru spectatorii care au încărunțit în tăcerea solemnă a sălilor de joc, și care îl revedeau pe adolescentul Ciocâltea, de acum 21 de ani, luptînd și suferind cumplit pentru dreptul la consacrare. Marele campion de astăzi s-a prefăcut că a uitat acele zile și l-a examinat sever, fără menajamente, pe candidatul de astăzi. Dar Ghinda a răspuns prompt la întrebările care i s-au pus și a obținut (cu negrele) o remiză pe care, probabil, nici nu îndrăznea s-o spere.

Maestrul internațional Victor Ciocîltea va trebui să se mulțumească cu o remiză în fața lui Mihai Ghinda.

Un alt debutant, **Monel Tratatovici**, a avut însă un profesor mai drastic: pe marele maestru **Florin Gheorghiu**. Într-o poziție aparent simplă, Gheorghiu a găsit nebănuite resurse combinative, cîștigînd într-o manieră strălucită. Dar, toată onoarea învinsului care, pînă la capitulare, a făcut mutări unice de apărare!

Mozes a rezistat cu succes presiunii lui **Ghițescu**. Rezultatul: remiză. Timișoreanul **Ilijin**, al cărui prenume (Neboisa) înseamnă în slavonă veche „neînfricatul", nu s-a speriat de reputația maestrului clujean **Buza**, cîștigînd o partidă de mare acuratețe pozițională. În rest: Bena—Joița 0—1, Georgescu—Ghizdavu 1—0, Pavlov—Solomonovici ½—½.

În clasament, după 4 runde: **Ciocâltea 3½, Georgescu 3, Gheorghiu 2½ (1), Ghinda și Reicher 2 (1). (V. Ch.).**

La finalele campionatelor naționale de box

DINAMO PREZINTĂ LA TREI CATEGORII CÎTE TREI CANDIDAȚI

LA UȘOARĂ: C. CUȚOV, ANTONIU VASILE, P. DOBRESCU,

LA SEMIMIJLOCIE: GH. ENE, C. GHIȚĂ, D. MIHALCEA

ȘI LA MIJLOCIE MICĂ: I. GYÖRFFI I. COVACI ȘI I. ILIE

Ultimele schimburi de lovituri „în natură": dinamoviștii bucureșteni antrenîndu-se la Snagov
Foto: V. BAGEAC

Pînă la gongul inaugural al turneului final al campionatelor naționale individuale de box au mai rămas cîteva zile. Pregătirile pugiliștilor se desfășoară în ritm susținut, fiecare dorind să obțină rezultate cît mai bune.

După cîteva încercări, infructuoase, de a surprinde antrenamente în parcul sportiv din șoseaua Ștefan cel Mare, am aflat, în sfîrșit, că antrenorul Titi Dumitrescu și-a luat elevii și s-a retras cu ei în liniștea Snagovului. Baza de pe malul lacului, pînă nu de mult domeniu exclusiv al canotorilor și (cu excepția de rigoare) al fotbaliștilor din lotul reprezentativ, am găsit-o aproape pustie. Doar pe dreptunghiul cu gazon verde cîțiva flăcăi fugăreau o minge ce se lăsa greu stăpînită. Ne-am apropiat și am recunoscut în fotbaliștii de ocazie pe **V. Ivan, M. Constantinescu, I. Gyorffi, C. Ghiță, D. Mihalcea** și pe ceilalți boxeri dinamoviști. Antrenorul **Titi Dumitrescu**, asistat de maestrul **Nour** — care, deși pensionar, dă o prețioasă mînă de ajutor fostului său elev — temperează intențiile uneori cam dure, ale combatanților. Dar, așa arată... fotbalul jucat de boxeri. După două reprize a 30 de minute, tot grupul a continuat cu exerciții la coardă, gimnastică specifică boxerilor și alergări. După-

Paul IOVAN

(Continuare în pag. a 2-a)

ÎN TURNEUL DE POLO

DINAMO A MAI FĂCUT UN PAS SPRE TITLU: 6-6 CU STEAUA

Pentru prima oară la acest turneu final, tribunele piscinei Floreasca au fost pline, derbyul Dinamo — Steaua, în actuala conjunctură a clasamentului, justificînd pe deplin marele interes al iubitorilor de sport. Ca și în partida precedentă, întrecerea — dramatică și plină de neprevăzut — s-a încheiat cu un perfect rezultat de egalitate: 6—6 (2—2, 1—1, 1—1, 1—1). Iar în urma acestui rezultat, dinamoviștii își păstrează cele două puncte avans, și șansele destul de mari de a adăuga panopliei clubului cel de al 14-lea titlu consecutiv.

Desfășurată la cea mai înaltă tensiune, întîlnirea nu a mai avut spectaculozitatea celei precedente, nici una dintre formații neîncercînd să-și asume cel mai mic risc. Dacă pe dinamoviști lipsiți de două importante piese ale mecanismului (Novac accidentat și Kroner suspendat pentru o etapă) îi putem înțelege în tactica abordată, mai ales că și un rezultat egal le convenea de minune, comportarea Stelei ni se pare mai puțin explicabilă. Echipa lui J. Frîncu ar fi trebuit să se concentreze la maximum în apărare și să încerce în perma-

Adrian VASILIU

(Continuare în pag. a 4-a)

Zamfirescu (nr. 10) se opune la șutul lui Țăranu. Imagine din derbyul Dinamo—Steaua la polo

AVEM NEVOIE DE VEDETE!

În ultima vreme, mulți specialiști, mai cu seamă din disciplinele colective, incriminează prezența vedetei în lumea sportului. Argumentele aduse în sprijinul ideii, urmează, de obicei, o singură direcție: vedeta, chipurile, nu s-ar integra jocului colectiv, deteriorînd astfel un mecanism precis, cum este, de pildă, o echipă de fotbal sau de baschet...

Pentru a fi bine înțeleși, vom preciza de la început că nu este vorba de „vedetă" în sensul peiorativ al noțiunii, în accepțiunea unei atitudini de infatuare și dispreț pe terenul de sport, unde se cere încetățenit fair-play-ul, ci numai de tendința firească de **afirmare a personalității umane**.

Sportul presupune un raport calitativ între oameni, determinat de desfășurarea întrecerii dintre ei, astfel încît cel se se ridică deasupra tuturor — vedeta — devine, în ultimă instanță, un produs al colectivității. Ea există, prin urmare, numai **în** și **prin colectivitate**, neputînd constitui o contradicție a acesteia.

Așadar, tendința de negare a vedetei sportive — născută din neînțelegerea noțiunii — ne apare opusă spiritului sportului, al întrecerii. De vreme ce admitem diferențierile de potențial fizic între oameni iar întrecerea — nu numai ca un mijloc de departajare, dar și ca un simbol — trebuie să admitem — dacă nu să și dorim — apariția unor indivizi pregătiți peste nivelul obișnuit.

Este acesta un element sine qua non pentru sport? Este el necesar sau legic? Nouă ni se pare că da!

Mentalitatea „antivedetă" îngrădește inițiativa, fantezia, spiritul novator, cutezanța, libertatea de acțiune nu numai elementelor de excepție, dar și celor de valoare medie. Ni s-ar părea teribil de trist să limităm evoluția sportivă la un plafon pentru pitici.

Orice echipă trebuie să-și aibă idolul ei. Și dacă nu-l are, să-l pregătească pentru a corespunde speranțelor investite în el. Asta pentru că-i simte necesitatea și pentru că oamenii asimilează pe **adevărata vedetă** ca pe **un simbol** al năzuințelor lor de mai bine. Și poate tocmai de aceea în sînul unei echipe aflată în întrecere cu o alta, fiecare individ se străduiește să fie cît mai bun, să devină lider.

Conținutul semantic al noțiunii ar fi, deci, altul: **vedeta este un personaj pozitiv, demn de toată stima, care își valorifică potențele biologice înnăscute pe seama unui uriaș volum de muncă, perseverență și renunțare.**

De asemenea vedete avem nevoie!

Gheorghe ILIUȚĂ

HALTEROFILII DE LA RAPID CONCUREAZĂ, ASTĂ SEARĂ, ÎN ITALIA

FLORENȚA 23 (prin telex). După o călătorie lungă și obositoare cu trenul, echipa de haltere a clubului Rapid București **a ajuns la Florența.**

Sîmbătă seara (n.r. azi), echipa Rapid va întîlni formația A. S. Firenze.

Din formația română fac parte Costea, Bădescu, Miuț, Gh. Dumitru, St. Teleman, Băncilă **ș.a.**

C. S. U. CONSTRUCȚII — ECHIPA CAMPIOANĂ DE TENIS PE 1970

Echipa de tenis **C.S.U. CONSTRUCȚII**, *campioană pe anul 1970, după victorie. De la stînga la dreapta, rîndul de jos: Richard Simionescu, Anca Florești eanu, Adriana Gălina, Andrei Leonte, Petre Almăjan; în picioare: ALEXANDRU BARDAN (antrenor), Gh. Boaghe, Agneta Kun, Alexandru Sütö, Florica Butoi, Ion Santeiu și GH. COBZUG (antrenor emerit)*
Foto: Theo MACARSCHI

Blocnotes

Ședința de comunicări științifice a fost anunțată. Ședința s-a ținut. Referenții au fost prezenți. Numai interesații au lipsit.

Ședința s-a ținut cu ocazia semicentenarului clubului sportiv „Medicina". Subiectele au fost de cea mai mare importanță pentru mișcarea sportivă. Referenții provin dintre cei mai serioși cercetători ai domeniului. Absenții provin din cadrele de metodiști ai CNEFS, de la Centrul de cercetări științifice, de la catedrele I.E.F.S. etc. În răceala ei abstractă, științei nu-i pasă. Dar mișcării sportive?

VICTOR BANCIULESCU

CAMPIONATUL DE VOLEI

CAPUL DE AFIȘ: RAPID — DINAMO

Etapa a doua a diviziei A este așteptată cu interes, mai ales datorită faptului că la echipele primului nostru eșalon se presupune dorința de reabilitare în fața publicului, după evoluțiile nesatisfăcătoare de săptămîna trecută.

Partida centrală a acestei etape se va disputa sîmbătă și va opune formațiile masculine RAPID și DINAMO **(sala Floreasca, de la ora 18,30).** Rapidiștii vin după o victorie dificilă, obținută în deplasare în fața tinerei echipe a Universității Cluj, în timp ce dinamoviștii abordează partida sub impresia acelui usturător 0—3 în disputa cu campionii.

Referindu-se la întîlnirea cu Rapid, antrenorul dinamovist **George Eremia**, ne-a spus: **„Săptămîna aceasta am lucrat foarte tare, punînd un accent deosebit pe pregătirea tinerilor. Din păcate, o serie de jucători — Oros, Tîrlici, Schreiber — se resimt după accidentele suferite, iar Dumănoiu este încă nepus la punct cu pregătirea, pentru că a avut de susținut examenul de admitere la facultate. Sîmbătă voi folosi următorul sextet: Codoi, Oros, (Stoian), Dumănoiu, Vraniță, Schreiber, Tîrlici".**

Întîlnirea va fi arbitrată de **Mircea Albuț și Dumitru Vasile.**

Dintre partidele feminine reține atenția cea de la Timișoara, unde **Universitatea** primește replica **Medicinei.** Rămîne de văzut dacă studentele timișorence își vor depăși colegele din București sau dacă acestea vor obține a doua victorie în deplasare. Campioanele, **Steaua** (m) și **Penicilina Iași** (f) au o misiune mai ușoară, ele întîlnind în fief-ul propriu pe **Petrolul** și, respectiv, **C.S.M. Sibiu.** Celelalte jocuri ale etapei sînt următoarele: **C.P.B. — Rapid, Dinamo — Ceahlăul, Universitatea Cv. — I.E.F.S., Universitatea Cj. — Farul** (feminin), **I.E.F.S. — Tractorul, Politehnica Tm. — Unirea Tricolor, Politehnica Gl. — Explorări B. Mare, Viitorul — Universitatea Cj.** (masculin).

Ultimul antrenament al echipei Steaua : Gațu, Speck, Marinescu și Stoke încearcă să pareze șutul lui Coasă.

— HANDBAL —

LA DERBYUL STEAUA—DINAMO SĂ RĂMÎNEM NUMAI LA BUNELE TRADIȚII...

Din toate punctele de vedere, întîlnirea cea mai importantă a campionatului masculin, cea dintre formațiile **STEAUA și DINAMO BUCUREȘTI**, poate fi numită tradițională. Există, înainte de orice, o dispută veche între aceste două echipe, ambele aspirînd justificat la locul de onoare al clasamentului, ceea ce a determinat ca întotdeauna meciul să fie încărcat și cu deosebita valoare a mizei, a celor două puncte puse în joc. Și se mai află la „dosarul" acestor partide tradiția valorică a confruntării lor, deoarece în cele două tabere au fost, și sînt și în prezent, majoritatea dintre handbaliștii de renume din țara noastră. Pentru acest motiv, aproape toate confruntările handbalistice Steaua — Dinamo au oferit celor prezenți jocuri dinamice, cu momente de înalt spectacol, cu răsturnări de scor palpitante sau cu rezultate strînse, victoria fiind determinată abia în ultimele minute.

Dar mai sînt și alte „tradiții" legate de întîlnirile dintre handbaliștii de la Steaua și Dinamo. Nu de puține ori — din păcate — nervii i-au trădat și în unele perioade ale meciurilor, jocul s-a fragmentat pe fondul unor repetate dureități, cursivitatea fazelor a scăzut impietînd serios asupra calității spectacolului. Să sperăm însă că de această dată handbaliștii celor două formații vor apela numai la bunele tradiții ale întîlnirilor lor...

Meciul va începe la ora 15,45 pe terenul Dinamo și va fi arbitrat de cuplul de „internaționali" **P. Cîrligeanu** (București) și **C. Căpățînă** (Buzău). Iată și loturile celor două echipe, din care antrenorii **C. Otelea** și **O. Telman** (Steaua) și **Oprea Vlase** (Dinamo) își vor alcătui echipele :

STEAUA : Dincă, Belu, Munteanu (portari), **Gruia, Gațu, Goran, Marinescu, Birtolom, Speck, Coasă, Popescu, Cristian, Iacob, Stockl, Nică.**

DINAMO : Penu, Keil, Mihăilescu (portari), **Licu, Nica, Dan Marin, Dinea, Moldovan, Bota, Papp, Preotu, Filipescu, Moțoc, Smere, Revy.** Din lotul dinamoviștilor lipsesc **Coman** (bolnav) și **Samungi** (suspendat).

— ȘAH —

STARTUL FURIOS AL LUI CIOCÂLTEA !...

● Florin Gheorghiu încearcă să-i prindă plasa ● Teodor Ghițescu trece la ofensivă ● Zile grele pentru „debutanți"

Compoziția eterogenă a celei de a 34-a finale a campionatului național masculin de șah, înșiruind competitorii pe trepte valorice și de clasificare foarte diferite, de la aceea de mare maestru internațional pînă la candidat de maestru, a impus pretendenților la locurile fruntașe să adopte de la început o „tactică-șoc" încercînd să zmulgă cît mai mult, dacă este posibil toate punctele de la outsideri, urmînd să rezolve și să tranșeze apoi între ei, în partidele directe, rivalitățile și ambițiile tradiționale. Este clar că în asemenea condiții trebuie să ne așteptăm la un turneu rapid și agitat.

„Tripleta olimpică" (Ciocâltea, Gheorghiu, Ghițescu) și-a pregătit cartonașul cu inscripția „Nu accept remiză" pe care-l așează (imaginar) pe tablă înaintea primei mutări. Liderii joacă la fel, adică energic și numai la cîștig, atît cu albele, cît și cu negrele. Sistemul este, de bună seamă, spectaculos, eficace, dar și riscant, pentru că în runda a 3-a, campionul Ciocâltea, cel mai violent și mai furios dintre toți, a forțat dincolo de orice limită în fața lui Mozes și a ajuns într-o poziție pierdută. A cîștigat, totuși, uzînd de marea sa experiență și inventivitate, aplicate drastic în criza de timp a adversarului. Dezolarea contracandidaților săi a fost profundă : știm prin tradiție, că Ciocâltea devine teribil ori de cîte ori Fortuna îi zîmbește și reușește să cîștige o poziție pierdută !

Sorții au conlucrat, parcă, pentru a face finala palpitantă și „comercială". Ciocâltea își predă adversarii, a doua zi, lui Ghițescu, pentru ca peste cîteva runde ei să intre în mașina de analizat a lui Gheorghiu. „Seniorii" își vor spune „en garde" mai tîrziu, spre sfîrșitul turneului. Pînă atunci, fiecare caută să-și depună cît mai multe economii : puncte negre, spre a nu avea... nopți albe !

Ciocâltea, după cum se știe, „a secerat" din prima rafală trei debutanți, care-și dau abia acum seama că în finală este cu totul altceva decît în semifinală.

Gheorghiu se află și el în zona punctajului absolut, gîndindu-se că adversarul său direct a avut, totuși, jocuri mai ușoare.

Ghițescu este practic forțat ca în acest context să treacă, indiferent de riscuri, la ofensivă.

Desigur, nu pot fi ignorați „meșteșugarii finalei", „oamenii de pluton" care pîndesc, se apără cu grijă, fac alchimia probabilităților, gata oricînd să încurce socotelile favoriților apriorici, construindu-și, pe drept, din aceasta un punct de glorie. Ne gîndim la Pavlov, Reicher Neamțu, care pierd foarte greu, la Ungureanu, care știe să cîștige ușor, dar are încă — din păcate — un moral destul de fragil.

Oricum, așa cum a început, finala se anunță palpitantă, demnă de urmărit, zi cu zi, rundă cu rundă

Valeriu CHIOSE

— AUTOMOBILISM —

De ce au dispărut echipele ?

De regulă, clasamentele individuale ale curselor automobilistice sînt dublate și de un clasament pe echipe, piloții aparținînd, în majoritate, unor colective mai mult sau mai puțin organizate. Așa s-a întîmplat și la campionatul național de raliuri și la cel de viteză în coastă încheiat duminică pe traseul de pe Mateiaș. Ultima etapă a fost cîștigată, ca și celelalte, de echipa **Dacia București** (11 p), în clasament urmînd **Steagul roșu-Brașov** (18 p) și **Dacia Pitești** (35 p). După cele trei etape ale campionatului de coastă, clasamentul echipelor se prezintă astfel : **1. Dacia București — 21 p. 2. Steagul roșu Brașov 45 p. 3. Sinterom Cluj 49 p. 4. Dacia Pitești 79 p. 5. Dacia Buc. II 90 p. 6. A.C.R. Sibiu 93 p. 7. I.U.S. Brașov 94 p.**

Deci, șapte echipe — ceea ce înseamnă că 21 piloți au primit un sprijin din partea unei organizații sportive. Fără îndoială aceasta reprezintă un cîștig. Analizînd însă mai de aproape situația acestor echipe constatăm că de fapt, cu rare excepții, ele nu se aseamănă cluburilor sau asociațiilor sportive. Piloții nu le aparțin organic și nu primesc decît un parțial sprijin material. O excepție o constituie echipa Dacia Pitești, echipă de uzină care asigură concurenților săi și mașinile.

Desigur că surprinde la acest clasament absența unor nume de echipe întîlnite anul trecut : **Danubiana, Automecanica, Ciclop** etc. Fără nici o justificare ele au dispărut, fiindcă uzinele sau întreprinderile respective nu au alergători proprii și nu au înțeles să mai sprijine — doar pentru propagandă — piloții dispuși să le reprezinte.

Situația este, fără îndoială, departe de a fi mulțumitoare, constituie o frînă în dezvoltarea sportului automobilistic. Ar putea fi însă și altfel. Ne gîndim că uzinele de anvelope Danubiana și Victoria ar trebui să aibă — ca și U.A.P. — echipe proprii, care să cuprindă piloții lor de încercare și să folosească în curse produsele lor pentru a le testa calitatea în condiții ce nu pot fi reproduse în laboratoare. De asemenea, marile rețele de auto-service-uri (Ciclop sau Automecanica) ar trebui — ca și service-ul Dacia — să aibă echipele lor, pe mașini preparate de atelierele proprii, fapt ce ar constitui fără îndoială o propagandă mai eficace. Să sperăm că aceste considerente vor intra în vederile celor interesați, deci că, în sezonul viitor vom găsi automobiliștii încadrați în echipe bine organizate, însoțite la concursuri de echipe de depanare cu mecanici de înaltă calificare și cu piese de schimb. **(Gh. E.)**

— TENIS —

AU ÎNCEPUT ÎNTRECERILE DOTATE CU „CUPA ELECTRICA"

TIMIȘOARA, 23 (prin telefon, de la corespondentul nostru). Amînată cu o zi, din cauza ploii, competiția care întrunește la startul întrecerilor 24 de rachete a stîrnit aici, joi, la debut, un deosebit interes. Deși la ora actuală Timișoara nu se află în eșalonul fruntaș al tenisului, prezența lui Sever Dron, Iudith Dibar cît și a altor jucători a „răscolit" vechea pasiune a localnicilor pentru sportul alb. Iată cîteva rezultate : **simplu bărbați, turul I :** P. Dumitrescu (Progresul Buc.) — A. Zoicaș (Progresul Timișoara) 6—1, 6—2, E. Horvath (Constructorul Hunedoara) — I. Gusnecker (Electrica Timișoara) 6—1, 6—1, I. Spătaru (Electrica Timișoara) — Cornel Sîrbu (Electrica) 6—3, 6—3, **simplu femei, turul I:** Rodica Precup (Electrica) — Lili Apostol (Constructorul Hunedoara) 6—0, 6—0, Ecaterina Horșa (Progresul Buc.) — Cristina Sipoș (Electrica) 6—0, 6—2 ; **dublu bărbați :** Dron, Spătaru — Copăceanu, Crișan 6—0, 6—3, Dumitrescu, Hărădău — Horvath, Huți 3—6, 6—1, 6—4.

Întrecerile continuă.

★

În meciurile din cadrul barajului pentru promovarea în seria a II-a a diviziei de tenis, ieri au continuat, pe terenurile Progresul, meciurile Petrolistul Cîmpina — Explorări Baia Mare și Sănătatea Oradea — Dunărea Galați. În primul meci, rezultatul este de 6—11, iar în cel de al doilea 9—3. Din cauza ploii meciurile au fost întrerupte, urmînd a fi reluate astăzi, de la ora 8,30, pe terenurile Progresul.

P. ARCAN

— Lupte —

JUNIORII ÎN FEBRA PREGĂTIRILOR

La Cluj, Craiova, Ploiești și Bacău vor avea loc, în zilele de 31 octombrie și 1 noiembrie, **întrecerile de lupte greco-romane, etapa de zonă,** ale juniorilor (mari și mici).

La aceste confruntări vor participa campionii de județe, din rîndul cărora, cei merituoși se vor califica pentru finalele „naționalelor", programate la Oradea, între 20—22 noiembrie.

Tot în aceste zile fac intense preparative și juniorii de la „libere", clasați în primele șase locuri la „naționalele" individuale de la Tg. Mureș. Ei își vor încerca șansele, tot la Oradea, (18—19 noiembrie) la **Concursul republican de toamnă.**

— Moto —

ETAPA A DOUA A CAMPIONATULUI

Campionatul național de motocros programează mîine, pe traseul de la Tg. Jiu, cea de a doua etapă.

Deși inițial ea urma să se desfășoare la 1 noiembrie, F.R.M. a operat această schimbare în dorința de a da posibilitate motocrosiștilor noștri să participe atît la campionat, cît și la „Cupa Dunării", care va avea loc duminica viitoare la Chișinău. Traseul de pe malul drept al Jiului întrunește calități care-l situează printre cele mai „dure". Pantele, rampele și contrapantele sale au pus în dificultate pe mulți ași ai motocrosului european care ne-au vizitat și nu ne îndoim că ei va tria și de această dată valorile.

— RUGBY —

TURNEUL DIN IUGOSLAVIA A CONSTITUIT UN EXAMEN EXCELENT PENTRU JUNIORI

Turneul întreprins de selecționata de juniori a Capitalei (care se confundă cu reprezentativa țării) în Iugoslavia a fost deosebit de util. Chiar dacă în locul a trei meciuri — cum era prevăzut inițial — s-a jucat numai unul, prin condițiile de disputare, el a reprezentat pentru echipa noastră un examen excelent. Juniorii români au întîlnit selecționata de seniori a orașului Belgrad — de fapt, reprezentativa națională secundă — decisă să nu facă o simplă partidă de antrenament. Rugbyștii noștri au trebuit să înfrunte nu numai un adversar incomod, care dorea să obțină victoria cu orice preț, ci și un arbitraj îngăduitor. Departe de a le considera nefavorabile, condițiile de desfășurare a jocului au permis — tocmai prin aceasta — efectuarea unui test concludent. Potrivit opiniilor antrenorului coordonator, prof. N. PĂDUREANU, turneul a relevat o serie de aspecte.

Deși înaintarea a furnizat mingi suficiente, s-a remarcat, totuși, lipsa de forță pe partea dreaptă a grămezii, jocul prea în treisferturi al liniei a treia, precum și insuficientul grupaj la tușă și maluri. Din compartimentul înaintării au corespuns Lăzăroiu, Cornel, Ionescu Marin, Enache, Moraru și Burghelea (celor doi din urmă le reproșăm însă faptul că nu joacă mai mult în pachet).

În ceea ce privește aripile și fundașul, aceștia nu sînt suficient de legați și decișI în acțiuni, întîrziind prin aceasta jocul de ansamblu al echipei. Treisferturile împing destul de înainte atacul, însă prea lateral, ceea ce duce la eșuarea unor acțiuni de atac.

Partida în compania selecționatei Belgradului a scos în evidență și faptul că unii dintre rugbyștii noștri, cu mențiune specială pentru Bujor și Gall, au exagerat printr-un joc individual, ratîndu-se, în felul acesta, puncte prețioase.

De asemenea, mai trebuie făcute retușuri de tehnică individuală, în special la executarea corectă a placajului și a loviturilor de picior (spre exemplu Bidirel și Stănculean sînt deficitari la loviturile cu piciorul stîng).

O problemă importantă este aceea a coordonatorului de joc. Munteanu, deocamdată, nu corespunde acestei sarcini, el arătîndu-se mult prea nervos, uitînd deseori să dirijeze și să calmeze — în anumite momente — echipa al cărei căpitan este. În legătură cu disciplina trebuie arătat că, în general, toți componenții lotului sînt încă departe de ceea ce se numește un jucător disciplinat pe teren. Ei vorbesc prea mult, fiind gata, cum s-ar spune, să vadă, mai întîi, „paiul din ochiul altuia..." și să-și manifeste prompt nemulțumirea.

Turneul din Iugoslavia, primul test internațional al juniorilor după eșecul din „Cupa F.I.R.A.", a evidențiat, desigur, și numeroase aspecte pozitive. Dacă am insistat, însă, asupra carențelor, am făcut-o pentru a atrage atenția nu atît antrenorilor naționalei (care și-au trecut de pe acum în carnetele de observații mijloacele și metodele de îndreptare a situației), cît și celor de la cluburile care au furnizat elemente lotului și care au datoria de a da naționalei rugbyști pregătiți la un nivel superior, capabili să facă față unor maxime exigențe.

Emanuel FANTANEANU

Unde mergem

SÎMBĂTĂ

BASCHET : Sala Giulești, de la ora 17 : **Rapid — A.S.A. Cluj (f.A), Politehnica — Voința București (f.A) ;** TEREN FLOREASCA, ora 18.15: **I.E.F.S. II — Arhitectura București (f.B) ;** TEREN GIULEȘTI, ora 16 : **Rapid — Medicina București (f.B) ;** TEREN VOINȚA, ora 16 : **Voința — Universitatea București (m.B).**

HANDBAL : Teren Dinamo, ora 15.45 : **Dinamo — Steaua.**

POLO : Bazinul Floreasca, de la ora 18 : **Rapid — Dinamo și Steaua — Voința** (meciuri în cadrul turneului final).

POPICE : Teren Laromet, de la ora 16: **Laromet — Voința Buc. (f) ;** ARENA GIULEȘTI, de la ora 16 : **Rapid Buc. — Petrolul Ploiești (f),** partide de divizia A.

SCRIMĂ : Sala Floreasca II, ora 16, **„Cupa României"** (floretă băieți și fete).

ȘAH : Aula Bibliotecii Centrale Universitare (Piața Palatului), ora 9 : **întrerupte ; ora 16 : runda a V-a a finalei campionatului național masculin.**

VOLEI : Sala Floreasca, de la ora 17 : **Steaua — Petrolul, Rapid — Dinamo (A.m.).**

DUMINICĂ

ATLETISM : Stadionul Republicii, ora 11, **concurs** în cadrul căruia **Valeria Bufan** încearcă doborîrea recordului mondial la 200 m.g.

BASCHET : Sala Floreasca, de la ora 9.30 : **I.C.H.F. — Politehnica Brașov** (m.A), **Rapid — Dinamo** (m.A) ; SALA CONSTRUCTORUL, ora 11 : **Constructorul — Mureșul Tg. Mureș** (f.A.) ; TEREN FLOREASCA, ora 12 : **Academia Militară — Știința Sf. Gheorghe** (m.B).

CICLOCROS : Stadionul Voința, de la ora 9, **„Cupa Steaua".**

CAIAC-CANOE : Lacul Herăstrău, ora 8, **concurs de închidere.**

FOTBAL : Stadionul „23 August, ora 13 : **Rapid — Progresul ;** ora 15 : **Dinamo București — Steaua** (ambele din divizia A) ; STADIONUL GIULEȘTI, ora 9 : **Rapid — Tehnometal Buc.** (jr.) ; ora 10.30: **Rapid — Progresul** (tineret-rezerve) ; STADIONUL DINAMO, ora 10 : **Dinamo Buc. — Steaua** (tineret-rezerve) ; STADIONUL METALUL (Pantelimon), ora 12 : **Metalul Buc. — A.S.A. Tg. Mureș** (div. B) ; ora 14 : **Metalul Buc. — Petrolul Berca** (jr.) ; TERENUL ELECTRONICA (str. Baicului), ora 9.30 : **Electronica Buc. — Dunărea Tulcea** (jr.) ; ora 11 : **Electronica Buc. — Dunărea Tulcea** (div. C) ; TERENUL LAROMET (bd. Bucureștii Noi), ora 11 : **Tehnometal Buc. — Electrica Constanța** (div. C) ; TERENUL SIRENA (bd. Lacul Tei), ora 11 : **Sirena Buc. — Lotrul Brezoiu** (div. C) ; ora 13: **Sirena Buc. — Unirea Mînăstirea** (jr.) ; TERENUL AUTOBUZUL (șos. Giurgiului), ora 11 : **Autobuzul Buc. — Unirea Drăgășani** (div. C) ;

HOCHEI : Patinoarul artificial „23 August", ora 16 : **Avîntul M. Ciuc — I.P.G.G. ;** ora 18.30 : **Steaua — Dinamo.**

POLO: Bazinul Floreasca, de la ora 10, **Steaua — Rapid** și **Dinamo — Voința** (meciuri în cadrul turneului final).

SCRIMĂ : Sala Floreasca II, ora 9, **„Cupa României"** (floretă băieți și fete).

VOLEI : Sala Progresul, de la ora 8 : **I.T.B. Informația — Voința M. Ciuc** (B.f). **Progresul — A.S.A. Sibiu** (B.m), **I.E.F.S. — Tractorul** (A.m.), **Voința — Politehnica Br.** (B.m) ; SALA GIULEȘTI, de la ora 10 : **C.P.B. — Rapid** (A.f.). **Universitatea — Politehnica Iași, Aurora — Vagonul Ploiești** (B.m.) ; SALA DINAMO : de la ora 9 : **Universitatea — Progresul** (B.f.), **Dinamo — Ceahlăul** (A.f.) ; SALA CONSTRUCTORUL, de la ora 9 : **Constructorul — Sănătatea Ploiești** (B.f.).

YAHTING : Lacul Herăstrău, de la ora 9, **campionatul individual al Bucureștiului, clasele Finn, F.D. și Snipe.**

POPICE : Arena Gloria (clubul uzinelor Republicii), de la ora 8 : **Gloria — Voința București** (A.m.).

ȘAH : Aula Bibliotecii Centrale Universitare (Piața Palatului), ora 16 : **runda a VI-a a finalei campionatului național masculin.**

— BOX —

GONG

● Nemaiputînd participa la campionatele europene de tineret de la Miskolc, ca urmare a ultimelor precizări privitoare la vîrsta competitorilor boxerul Ion Györffi a fost înlocuit de antrenori cu Ștefan Florea de la Progresul București, care va concura deci la categoria mijlocie-mică.

● Lotul de tineret va susține astă seară, la Brăila, meciuri de verificare în compania pugiliștilor din acest oraș.

● Selecționatele Spaniei și Elveției se vor întîlni la 24 octombrie la Coruna (Spania). Meciul face parte din programul de pregătire a celor două formații în vederea campionatelor europene de seniori de la Madrid (1971).

● Colegiul central de antrenori a alcătuit o comisie, formată din cinci antrenori și doi arbitri, care vor acorda note tuturor boxerilor prezenți la finalele campionatelor naționale de seniori. Se va avea în vedere printre altele modul cum vor folosi sportivii mijloacele de apărare, cum aplică loviturile în atac, forța, precizia, viteza etc. Din comisie fac parte antrenorii Petre Mihai, Gh. Fiat, I. Dumitru, T. Niculescu, Ai. Vladar, precum și arbitrii V. Popescu și P. Dumitrescu.

O repriză cu... VASILE IVAN

— Cum vezi disputa la categoria muscă ?

— Foarte echilibrată. Fiecare candidat visează un loc cît mai în față și — de ce nu — chiar centura de campion național. Pentru mine, actuala conjunctură este destul de favorabilă, deoarece campionul european al categoriei, Ciucă, nu participă la finale. Vreau să profit de această ocazie și să mă avînt spre titlu. Va fi greu, deoarece și celălalt stelist, Gruiescu, vizează, sînt sigur, același lucru, dar să nu uităm că ne mai pot încurca socotelile și Pascale Iuga și Nicolae Cordoș, așa că... **(P. Iv.)**

LA FINALELE CAMPIONATELOR NAȚIONALE

(Urmare din pag. 1)

amiază : tehnică și luptă liberă la mănuși. Așezați perechi, **Ivan și Hîrsu, Alexe și Constantinescu, Păpălău și D. Mihaleca** fac abstracție de faptul că sînt de categorii diferite și punctează serios.

În răcoarea serii, din tricourile și treningurile dinamoviștilor ies aburi. **Calistrat Cuțov** a și uitat că doar cu cîteva clipe înainte pulsul i se ridicase la 180 de bătăi pe minut. Acum, se ține și el, își necăjește pe Constantinescu zicîndu-i : „deoarece nu participă Monea la campionat, titlul semigreilor îl va cuceri Cuțov cînd va ajunge să aibă 81 kilograme...". Și un hîtru intervine : „Ziua aceea nici nu-i departe !"

I-am lăsat pe băieți cu gîndurile și preocupările lor și l-am interpelat pe Titi Dumitrescu cu clasica întrebare : **„Ce șanse au la finale sportivii pe care-i pregătești ?"**

— Turneul din acest an este deosebit de greu. Fiecare viitor campion va avea de susținut cel puțin trei meciuri. **Despre șanse este greu de vorbit. Fiecare sportiv o are pe a lui.** Elevii mei au muncit în ultimul timp așa cum nu i-am văzut de mult. **„ÎNTÎMPLĂRILE BERLINEZE" I-AU ALERTAT PE TOȚI ȘI ÎN SPECIAL PE ALEXE care acum se află într-o formă foarte bună.** Despre ceilalți reținem : **prin absența lui Ciucă, la muscă disputa se va da între Ivan și Gruiescu. La semimuscă** (prin plecarea lui **Boboc** la campionatele europene de tineret) **și cocoș, nu avem reprezentanți.** Deci, vom fi „neutri". La pană **Hîrșu,** la semiușoară — **Păpălău.** La ușoară trei candidați dinamoviști : **Cuțov, Antoniu Vasile, Paul Dobrescu.** Așa că... La mijlocie, aceeași situație : **Enc, Ghiță și Dumitru Mihaleca.** La mijlocie mică îi lansez în urmărirea titlului pe **Györffi, Covaci și Ion Ilie,** deci un alt trio din sala mea. La mijlocie — **Olteanu,** iar la semigrea — **Marin Constantinescu.** Toți cei despre care v-am vorbit evoluează într-o conjunctură destul de favorabilă îmbrăcării tricourilor de campioni. Dar, mai bine să așteptăm seara zilei de 5 noiembrie.

ECOURI DUPĂ MASA ROTUNDĂ ORGANIZATĂ DE ZIARUL NOSTRU

— VOLEI —

Destinul voleiului românesc, după insuccesele de la mondiale, preocupă mai mult ca oricînd pe îndrăgostiții acestui sport. Redăm și astăzi cîteva opinii.

„După părerea mea — afirmă antrenorul emerit, ing. **GHEORGHE PETRESCU** — una din cauzele care au generat insuccesele voleiului masculin a fost și **SELECȚIA JUCĂTORILOR DIN PRMA ECHIPĂ, făcută fără a se ține seama de perspectivă.** Loturile de tineret n-au furnizat elemente suficient de dotate și oricît s-ar lucra cu acești jucători nu se poate ajunge la un nivel superior. **Actualii tineri, care au dovedit că au calitățile necesare unor voleibaliști de clasă, sînt încă ținuți prea mult pe tușă.** Ei trebuie folosiți intens, în meciuri tari pentru a se șlefui și a se maturiza. De asemenea, cred că, **la ora actuală, nu se poate face volei de înaltă performanță dacă jucătorul nu posedă pînă la perfecțiune elementele de tehnică individuală. Lipsa deprinderilor tehnice întîrzie afirmarea, dar aceasta nu se poate obține decît printr-un mare volum de muncă.** În afara lui **Drăgan, Schreiber** și **Barta,** ceilalți voleibaliști mai au încă multe lipsuri în pregătirea tehnică. Și mai este o chestiune : **PASIUNEA.** Fără ea este greu să te realizezi în orice domeniu. Și voleiul nu face excepție".

Prof. GHEORGHE MANOLESCU, decanul Facultății de educație fizică de la Institutul pedagogic de 3 ani Galați: „Pentru a obține rezultate de valoare într-o ramură sportivă, trebuie să-i asiguri acesteia o bază de masă. Și voleiul nu o are. **Dacă nu este introdus pe scară mai largă în școlile general și licee, în viitor situația se va înrăutăți și mai mult.** Școlile și liceele sportive nu sînt de ajuns. După cîte știu eu, s-au dat antrenorilor o sumedenie de indicații privitoare la aplicarea celor mai noi mijloace și metode de antrenament. Dar, de urmărit nu i-a mai urmărit nimeni, instrucțiunile rămînînd, în cele mai multe cazuri, acte formale. Cerem mereu elemente de valoare însă **dacă am privi divizia secundă, putem observa prezența în echipe a foarte mulți jucători vîrstnici și plafonați, tinerii fiind ținuți departe de teren.** De teama înregistrării unui rezultat negativ imediat, se pierde din vedere perspectiva. Constat cu tristețe că voleiul nostru a rupt contactul cu valorile certe, iar după cum s-au comportat la mondiale, locul 7, reprezintă o adevărată performanță".

Prof. MIHAI POPESCU : „La mesele rotunde organizate de redacția ziarului „Sportul" s-au pus — mai mult sau mai puțin direct și fără menajamente — probleme vitale pentru voleiul românesc. **După părerea mea, cauzele fundamentale ale situației de fapt trebuie căutate în activitatea federației și în munca de instruire, pornind de la eșaloanele inferioare și ajungînd la divizia A. Trebuie să se găsească răspunsuri la întrebările : cine și ce contribuie la diluarea interesului pentru volei în baza sa de performanță ? Cum sînt pregătite echipele pentru divizia A ? Cum se face selecția la toate nivelele și, mai ales, în echipele naționale ? Ce stă la baza atîtor compromisuri ?** Aceste răspunsuri ar putea scoate la iveală adevăratele cauze ale regresului. Am afla, poate, mai precis, de ce voleibaliștii noștri nu sînt temeinic pregătiți, de ce joacă numai cu toane, de ce nu au sedimentat simțul datoriei, al respectului față de culorile țării, de ce se abat de la conduita sportivă, de ce în reprezentative au fost selecționați jucători și jucătoare care nu meritau (se constată acum, după C. M. !) nici din punct de vedere al valorii, nici din cel al educației...

Și ar putea să ne indice pe toți vinovații... Înlăturînd cauzele care au dus la această situație, cu siguranță vom avea cu totul alte efecte în planul performanțelor voleibalistice".

Ce noutăți cuprinde noul regulament

(Urmare din pag. 1)

ționez faptul că **în prezentarea la aceste examene, o pondere importantă o are modul în care antrenorii și-au îndeplinit sarcinile în perioada de stagiu.**

Un capitol special se referă la perfecționarea antrenorilor, latură esențială a ridicării nivelului lor profesional și a obținerii unor rezultate sportive superioare. Perfecționarea este prevăzută a se realiza în cadrul unui sistem unitar care cuprinde forme diversificate. Sarcini deosebite în acest domeniu revin atît unităților sportive, consiliilor județene pentru educație fizică și sport, cît și federațiilor care vor trebui să se ocupe mai serios de organizarea formelor de perfecționare ce le revin.

Reintroducerea lectoratelor județene ale antrenorilor o considerăm ca o măsură importantă, **la realizarea căreia cabinetele metodice vor avea rolul primordial. Pentru a veni în sprijinul organizării acestor lectorate, C.N.E.F.S. va elabora o tematică orientativă care va aborda probleme actuale ale antrenamentului sportiv. Sistemul de perfecționare a antrenorilor mai prevede** CURSURI CENTRALE ORGANIZATE DE FEDERAȚII, LA CARE ÎN DECURS DE 3 ANI VOR TREBUI SĂ FIE PREZENȚI TOȚI ANTRENORII.

Referitor la **angajarea antrenorilor, se prevede în mod expres** OBLIGAȚIA ÎNCHEIERII CONTRACTELOR DE MUNCĂ PE TERMENE NEDETERMINATE PENTRU ANTRENORII ANGAJAȚI CU NORMĂ ÎNTREAGĂ și, pe termene determinate, pentru cei angajați prin plata cu ora. Indiferent de felul angajării, **încheierea contractelor de muncă este obligatorie.** Noul regulament aliniază condițiile de angajare a antrenorilor la prevederile legislației muncii, acesta fiind unicul document care reglementează raporturile de muncă dintre angajați și beneficiari.

Controlul și îndrumarea activității antrenorilor sînt reglementate, în actualul regulament, pe baze noi, prin SPORIREA RĂSPUNDERII CELOR CE EFECTUEAZĂ ACESTE ACTIVITĂȚI. În acest sens **sînt obligatorii notele scrise de constatare, precum și acordarea de calificative,** elemente care **vor avea o mare importanță în caracterizarea activității antrenorilor, atît în vederea prezentării lor la examenele de avansare, cît și la acordarea gradațiilor prevăzute în noul sistem de școlarizare.**

O altă noutate o reprezintă recunoașterea ca vechime în învățămînt a timpului lucrat efectiv ca antrenor pentru care posedă studiile de specialitate.

Consider că prin modificările aduse, regulamentul actual vine în sprijinul unității sportive și al antrenorilor pentru instaurarea unor raporturi de muncă echitabile, pentru sporirea răspunderii reciproce și pentru obținerea unor rezultate mai bune.

O condiție esențială a reușitei în aplicarea noului regulament o constituie, în primul rînd, cunoașterea temeinică a prevederilor sale, renunțarea la unele interpretări „interesate" și, în al doilea rînd, respectarea cu consecvență a conținutului său din partea tuturor factorilor răspunzători de organizarea activității sportive.

DELI PARASCHIVA

A încetat din viață, după o scurtă suferință, fosta jucătoare de baschet Deli Paraschiva, componentă a lotului național între anii 1946—1951, una dintre primele purtătoare ale titlului de maestră a sportului din România. După încheierea activității sportive, Deli Paraschiva nu s-a despărțit de sportul îndrăgit și a desfășurat o intensă muncă în cadrul comisiei de specialitate a județului Bihor.

Din partea tuturor celor ce au cunoscut-o, o ploasă aducere aminte unela dintre pionierele baschetului nostru de performanță.

MÎINE, ETAPA A VIII-a ÎN DIVIZIA A

● CUPLAJUL INTER-BUCUREŞTEAN ÎN CENTRUL ATENŢIEI ● VA FI, LA ARAD, C.F.R. TIMIŞOARA „BUTURUGA MICĂ"? ● PETROŞENENII VOR DOUĂ PUNCTE DE LA... OZON ● UN DERBY LOCAL ATRACTIV: C.F.R. CLUJ—„U" ● ATENŢIE PETROLUL! LA STEAGUL ROŞU REINTRĂ EMIL DUMITRIU

AVANCRONICA Nr. 8

Triști după „miercurea neagră", să trecem mai repede la... duminică.

DINAMO BUCUREŞTI — STEAUA. Numai o reeditare a jocului din finala „Cupei României" (ca să ne referim doar la ultima ediție a acestui veșnic pasionant derby), ar mai putea atenua, întrucîtva, amărăciunea pricinuită miercuri, la Liverpool și Eindhoven, de cele două combatante.

...Atunci, în finala Cupei, zeița victoriei a surîs Stelei, adversarul, resemnat, mulțumindu-se cu... învățămintele. Își va organiza, deci, Dinamo mai bine sistemul ei defensiv? Va fi Steaua la fel de irezistibilă pe contraatac, cum ne-a demonstrat în finala susamintită? Ce spui, Dinu? Ce spui, Iordănescu?

RAPID — PROGRESUL. O dispută pe mai multe... planuri. După ce a cîștigat „duelul" (un duel fără puncte, fără resentimente) cu fostu-i coleg (l-am numit pe Valentin Stănescu), iată-l acum pe Victor Stănculescu față-n față cu vechea-i echipă. Emotiv, dar și... orgolios, antrenorul Progresului tinteşte să ciupească Rapidului măcar atît cît a reușit cu Dinamo: un punct! Ceea ce, deocamdată, pentru o echipă venită din B n-ar fi rău, dar nici prea ușor de realizat în condițiile în care Rapidul a rămas, de duminică, cu o datorie neachitată suporterilor lui. Lui Dudu Georgescu, unul din actualii golgeteri, giuleștenii îi vor opune pe Răducanu (care urmează la rînd). Ce ne facem, însă, cu cronica sterilitate a atacului giulestean?

U.T.A. — C.F.R. TIMIŞOARA. Campioana întîlnește, acasă, pe deținătoarea lanternei. După logica clasamentului, este limpede. După logica fotbalului, să mai așteptăm...

POLITEHNICA IAŞI — UNIVERSITATEA CRAIOVA. A fost tristețe mare — se spune — în „dulce tîrgul leșilor" după partida cu Steaua. În tot cursul săptămînii, Gil Mărdărescu, antrenor dar și pedagog, a avut de lucrat, în principal, la vindecarea traumelor... psihice, provocate băieților lui, de Nicolae Cursaru. Așa încît, jocul de mîine nu va fi, nicidecum, cu mănuși de... studenți. Stînd bine în clasament, craiovenii au posibilitatea să dea o ripostă calmă și lucidă. Ce va fi? Nu se știe...

PETROLUL — STEAGUL ROŞU. Petrolul se descurcă bine la domiciliu, brașovenii răzbat mai greu, în ultima vreme, în deplasare. Dacă Florescu, Györfi și ceilalți vor reuși să „lege" ceva în linia întîi, îi va fi și lui Adamache mai ușor. Altfel...

C.F.R. CLUJ — „U" CLUJ. Un derby local care, după performanța de la Timișoara a elevilor lui Iordache și Naghi, a cîștigat mult în interes. Ceva mai stilată în joc, „U" are de partea ei prima șansă.

JIUL — F. C. ARGEŞ. Ozon în vizită la Petroșani la vechea sa echipă, în calitate de antrenor al fostei formații condusă odinioară de Ion Bălănescu. Ozon cunoaște ce poate Libardi, Bălănescu — ce știu argeșenii.

Și Argeș, și Jiul totalizează în momentul de față același număr de puncte (5). Dar poziția lor (locurile 13 și, respectiv, 14) le obligă.

FARUL — DINAMO BACĂU. În precedenta ediție, tot în toamnă, Farul îi administra formației vizitatoare un sever 4—0. Dar, ...asta a fost. În „forma" actuală, constănțenii nu se arată capabili să repete istoria.

G. NICOLAESCU

RAPID—PROGRESUL

SEMNE DE ÎNTREBARE LA RAPID

Egalul realizat la București cu Universitatea Craiova a provocat multă amărăciune în tabăra Rapidului. De aceea, cele șase antrenamente din această săptămînă au avut o intensitate sporită. S-a urmărit, în primul rînd îmbunătățirea condiției fizice și a unor procedee tehnice. Miercuri și joi rapidiștii au susținut două jocuri-școală cu echipa de tineret, în cadrul cărora s-au exersat diverse scheme tactice și s-a urmărit, în mod special, îmbunătățirea eficacității cvartetului ofensiv, deficitar la acest capitol.

Întrebat asupra formației pe care o va alinia în confruntarea cu Progresul, antrenorul **Marin Bărbulescu** ne-a declarat: **„Avem probleme serioase în alcătuirea „11"-lui care va înfrunta echipa fostului antrenor al giuleștenilor, deoarece întîmpinăm greutăți datorită unor accidentări. Așteptăm avizul de ultimă oră al medicului. Totuși notați: Răducanu — Pop, Lupescu, Dan, Greavu, Dinu, Dumitru, Năsturescu (Petreanu), Angelescu (Strat), Neagu, Petreanu (Codreanu)".**

Aurel PAPADIE

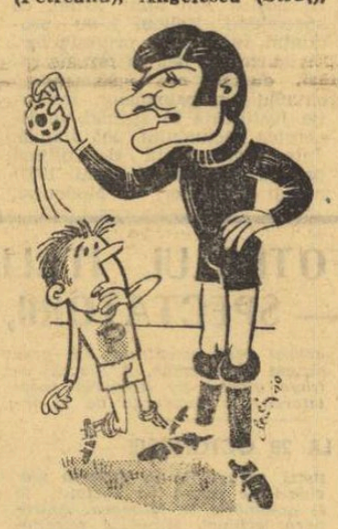

RĂDUCANU: — Astîmpără-te! Toate merg pînă la un... PUNCT!

V. STĂNCULESCU: „CRED CĂ ȘI RAPID MĂ VA ÎNȚELEGE"...

Echipa Progresul București s-a antrenat cu asiduitate în vederea partidei pe care o va susține duminică cu Rapidul. Cele cinci antrenamente susținute pînă în prezent au avut drept scop întărirea liniei de fund, mai precis în zonele fundașilor laterali, precum și îmbunătățirea finalizării. Meciul amical susținut joi cu formația Dunărea Giurgiu (3—2 în favoarea bucureștenilor) a scos în evidență jocul bun al liniei de mijloc. După meci, antrenorul V. Stănculescu ne-a declarat: **„Situația noastră depinde mult de meciul cu Rapid. Dar așa cum m-a înțeles fostul meu coleg V. Stănescu cred că mă va înțelege și [illegible]ul". Iată și formația probabilă: Gherghel — Marinescu (Tănăsescu), Măndoiu, Grama, Dumbravă, I. Dinu, Beldeanu, R. Ionescu, Raksi, D. Georgescu, M. Sandu.**

Florin SANDU

DINAMO BUC.—STEAUA

LA DINAMO, FORMAȚIA DE LA LIVERPOOL

Dinamoviștii bucureșteni s-au înapoiat de la Liverpool joi seara, tîrziu. La scurt timp după sosire, ei s-au deplasat la Snagov, unde vineri au făcut un ușor antrenament, îndeosebi pentru refacerea potențialului fizic. În lotul deplasat la Liverpool nu au intervenit indisponibilități și pentru meciul cu Steaua antrenorul Ni cușor intenționează să trimită în teren următoarea echipă: **Constantinescu — Cheran, Stoenescu, Dinu, Deleanu, Mustățea, R. Nunweiller, Lucescu (Doru Popescu), Sălceanu, Dumitrache, Haidu**

LA STEAUA, CEA MAI BUNĂ FORMULĂ DE ECHIPĂ

Reîntorși de la Eindhoven (tot joi, ca și Dinamo), jucătorii de la Steaua s-au antrenat ieri, mai ușor ca de obicei, urmărind același scop ca și partenerii, refacerea condiției fizice.

Cum meciul se anunță greu pentru ambele formații, aprecierile asupra șanselor de victorie au fost... ocolite.

Antrenorul Ștefan Covaci ne-a comunicat că va începe partida cu următorul „11": **Suciu — Sătmăreanu, Hălmăgeanu, Ciugarin, Vigu, Dumitriu, Ștefănescu, Pantea, Tătaru, Iordănescu, Manea.**

JIUL—F.C. ARGEŞ

OZON FAȚĂ ÎN FAȚĂ CU JIUL...

La Petroșani, ploua de 24 de ore fără întrerupere. Terenul de joc a devenit foarte greu. Totuși, antrenamentele Jiului au continuat, punîndu-se un accent deosebit pe trasul la poartă în condiții dificile de joc. **Talpai și Peronescu continuă să fie indisponibili.** Astfel, echipa din Petroșani va apare în următoarea alcătuire: **Stan — Georgescu, Georgevici, Stocker, M. Popescu, R. Popa, Sandu, Turcan, Cotormani, Libardi, Naidin. (ST. KONISKA — coresp.).**

...IAR BĂLĂNESCU SE REÎNTÎLNEȘTE CU F. C. ARGEȘ

Luni, marți și miercuri, jucătorii s-au pregătit la Pitești, iar joi au susținut o partidă de verificare la Tg. Jiu, unde au întîlnit echipa C.I.D. din divizia C. Piteștenii au învins cu 1—0, prin golul marcat de Roșu. Vineri, ei s-au pregătit tot la Tg. Jiu, de unde vor pleca la Petroșani. Titus Ozon speră ca actualii lui elevi să facă un joc corespunzător în Valea Jiului, în fața echipei cu care obținuse cîndva rezultate foarte bune. Formația probabilă: Niculescu — Pigulea, Olteanu, Vlad, Ivan II, Prepurgel, D. Ștefan, Radu, Frățilă, Roșu, Jercan. Deci, Iancu este în continuare indisponibil. (I. FEȚEANU — coresp.).

VECINII DE CLASAMENT

RADU: — Vecinul de lîngă casă...

GEORGEVICI: — ...Fără nici-un punct te lasă!

FARUL—SPORT CLUB BACĂU

EGALUL CU PETROLUL, UN ACCIDENT...

Săptămîna aceasta, fotbaliștii Farului s-au pregătit intens, efectuînd chiar și cîte două antrenamente pe zi. Miercuri, ei au susținut un joc amical de pregătire cu divizionara C, Electrica. Joi, Farul s-a antrenat în familie, întîlnind echipa de tineret. Toți jucătorii sînt valizi și dornici să demonstreze că voiajul din Turcia a constituit un bun prilej de pregătire, iar egalul cu Petrolul un... accident. Echipa probabilă: Ștefănescu — Stoica, Antonescu, Mareș, Pleșa, Tănase, Badea, Oprea, Tufan, Caraman, Kallo. (C. POPA — coresp.).

VA REUȘI BACĂUL PRIMUL PUNCT ÎN DEPLASARE?

Miercuri, băcăuanii au jucat la Piatra Neamț, unde au pierdut cu 2—0 în fața formației Ceahlăul. În rest, Sport Club s-a antrenat zilnic — cu gîndul la primul punct din deplasare — urmărindu-se în mod deosebit omogenizarea compartimentelor și eliminarea fisurilor din jocul apărării, care va fi mult solicitată la Constanța.

Echipa ce va fi opusă Farului se prezintă astfel: **Ghiță — Kiss, Nedelcu, Velicu, Comănescu, Vătafu, Hrițcu, Sorin Avram, Pană, Ene Daniel, Florea. (I. IANCU — coresp.).**

C.F.R. CLUJ—„U" CLUJ

PUNCTELE DE LA TIMIȘOARA, „OXIGEN" PENTRU CEFERIȘTI

În tabăra feroviarilor clujeni, cele două puncte cucerite la Timișoara au adus buna dispoziție. Totuși, partida cu Universitatea din localitate este privită cu multă seriozitate. În pregătirile ce au avut loc, un accent deosebit s-a pus pe exersarea fazelor de atac și finalizarea lor, capitol deficitar în jocul de pînă acum. Antrenorii feroviarilor intenționează să înceapă jocul cu următoarea echipă: **Mărculescu — M. Bretan, Soos, F. Lazăr, Roman, Tegean, Cojocaru, S. Bretan, Soo, O. Ionescu, Petrescu.**

ATACUL UNIVERSITĂȚII, ÎN VERVĂ

La Cluj, plouă continuu, cu picături mărunte și reci. În ciuda acestor condiții, studenții au efectuat antrenamentele obișnuite, adică zilnic. Miercuri Universitatea a jucat cu Bihoreana Beiuș (din campionatul județean) pe care a întrecut-o cu 8—1. O deosebită dispoziție au manifestat Uifăleanu, Anca și Bungău. Pentru derby-ul clujean, formația obișnuită: **Ștefan — Crețu, Pexa, Solomon, Cîmpeanu, Anca, Stincel, Bungău, Uifăleanu, Adam, Barbu. (V. MOREA — coresp.).**

FOTBALUL LA TELEVIZIUNE

Acurs multă cerneală — și va mai curge, desigur — pe marginea unei probleme adiacente mișcării fotbalistice, pe marginea TRANSMITERII PE MICUL ECRAN a meciurilor interne și internaționale, chestiune devenită, pe măsura răspîndirii televiziunii, realmente greu de rezolvat, cu implicații profunde și elucidări îndelung căutate.

Între coordonatele unui fotbal autonom și autofinanțat, condiție în care trăiește, statutar, activitatea fotbalistică din România la nivelul diviziei A, federația de specialitate a simțit nevoia reglementării, de jure, a raporturilor cu televiziunea, pornind de la judecata că, lipsite de eventualii spectatori, ispitiți de comoditățile micului ecran, stadioanele nu vor putea oferi cluburilor respective putința unei supraviețuiri, printre rigorile „existenței pe bani proprii".

S-a stabilit, astfel, ca televiziunea să acorde federației (implicit clubului gazdă) o sumă de 70 000 de lei pentru preluarea în direct a unui meci de divizia A, sumă labilă, în funcție de importanța partidei, de capacitatea stadionului, de momentul desfășurării competiției interne. În virtutea aceluiași „rețetar" — la care s-a convenit după îndelungi discuții — federația de fotbal urmează să primească o sumă maximă, de 200 000 de lei, pentru o confruntare internațională de anvergură, din cadrul unei întreceri oficiale, de gabarit continental sau mondial.

În acest punct al relației — în care, cel puțin la nivelul intenției, interesele clubului organizator sînt salvgardate — intervine, însă, restricția dictată de celelalte echipe gazdă din divizia A, obligate să joace în aceeași zi și la aceeași oră cu partida programată pe micul ecran... În ideea protejării acestora, a asigurării unor condiții de încasări cît mai normale, federația și televiziunea au îmbrățișat o idee de mare răspîndire în țările cu fotbal avansat: devansarea meciului televizat, cu două ore cel puțin, oferind astfel pasionaților un scurt răstimp necesar deplasării spre stadion.

Este aceasta — după opinia noastră — o soluție bine cumpănită, menită, pe de o parte, să asigure telespectatorului posibilitatea urmăririi unei partide și, pe de alta, să nu lezeze interesele materiale ale unor cluburi, cărora — măcar teoretic — le rămîn la îndemînă toți suporterii cu un sfert de oră înaintea începerii meciului respectiv.

Totodată, trebuie să menționăm — venind în întîmpinarea multor nedumeriri — că transmiterea marii majorități a partidelor din divizia A de pe stadioanele din Capitală nu-și găsește explicația într-o presupusă trufie a conducerii „bucureștene" a televiziunii sau în refuzul, de plano, al propagării fotbalului provincial, cum — fals — se mai crede pe ici pe colo. Realitatea este alta: televiziunea manifestă o justificată tendință spre transmiterea meciurilor din București, grație unor incontestabile FACILITĂȚI TEHNICE, pe care unele centre fotbalistice cu renume — Pitești sau Petroșani, spre pildă — nu au posibilitatea să le garanteze. În acest sens, nu este rău de știut că recenta preluare a meciului de la Arad, dintre U.T.A. și Feijenoord, a invitat la eforturi de amenajare extraordinare, a căror repetare n-ar putea fi dictată decît de un eveniment sportiv de aceeași plenară importanță.

În cazul în care micul ecran găzduiește un cuplaj a cărui devansare nu poate proteja întru totul ora de începere a celorlalte meciuri — situație în fața căreia vom fi puși, după toate probabilitățile în curînd — federația, prima interesată în bunăstarea materială a cluburilor, va distribui acestora, în funcție de condițiile obiective (capacitatea stadionului, tradiția numărului de spectatori, importanța meciului), sume de bani, din fondurile Loto-Pronosport, care să echilibreze balanța cheltuielilor.

Evident, problema transmisiilor pe micul ecran se află încă în perimetrul perfectibilității.

Orice măsură nouă, menită să schimbe ceva în acest domeniu, trebuie să aibă, însă, la bază ideea, fericită, a cointeresării materiale a fotbalului românesc. Nu este un adevăr nou acela că un fotbal puternic nu poate fi decît un fotbal bogat...

Ovidiu IOANIȚOAIA

- FOTBAL -

POLITEHNICA—„U" CRAIOVA

LA IAȘI, STAREA DE SPIRIT E BUNĂ

Victimele arbitrajului din etapa trecută reapar în fața publicului ieșean. În privința stării de spirit din echipă, antrenorul V. Mărdărescu ne declară: **„Felul în care formația mea a fost înfrîntă de Steaua nu ne-a dezarmat. Nu este nici primul și nici ultimul meci în care rolul arbitrului este altul decît cel așteptat. Corectitudinea, hărnicia la antrenamente și luciditatea trebuie să-și impună punctul de vedere. Vom face totul pentru a dovedi în compania colegilor din Craiova adevărul celor spuse de mine".** Din echipă va lipsi fundașul central **Stoicescu**, încă indisponibil după accidentul de la București. Politehnica va alinia următoarea formație: **Iordache — Romilă, Ianul, Alecu, Pal, Goleac, Marica, Incze, Cuperman, Lupulescu Moldoveanu.** (V. DIACONESCU — coresp.).

LA CRAIOVA, JOACĂ BĂLAN ȘI IVAN, DAR SÎNT INDISPONIBILI ALȚI 4 TITULARI

După egalul de la București craiovenii pleacă la Iași încrezători în posibilitățile actuale, dar lasă acasă patru dintre oamenii de bază, accidentați: **Mincă, Velea, Nițâ și Oblemenco.** În schimb, vor reintra **Ivan** și **Bălan.** Din programul de pregătire a făcut parte în această săptămînă și un joc amical cu F.C. Caracal, cîștigat de universitari cu 3—1, prin golurile înscrise de Bălan, Dașcu și Martinovici. Echipa probabilă: **Oprea — Niculescu, Deselnicu, Bitlan, Lepădatu, Strîmbeanu, Ivan, Martinovici, Neagu, Dașcu, Bălan.** (ȘT. GURGUI — coresp.).

U.T.A.—C.F.R. TIMIȘOARA

REMANIERI ÎN ECHIPA TIMIȘOREANĂ

Firește, înfrîngerea suferită acasă, în fața colegilor din Cluj, n-a putut fi uitată. Dar acest lucru a îndîrjit și mai mult pe fotbaliștii de la C.F.R. Timișoara, care s-au antrenat cu sîrguință. Joi, timișorenii au fost în Ungaria, la Szeghed, unde au jucat cu divizionara A, E.O.L. Scor: 2—1 pentru gazde. Pentru dificilul meci de la Arad, în echipă, se anunță cîteva modificări: **în poartă — Gaboraș; mijlocași — Chimiuc și Hergan; la înaintare vor evolua Seceleanu și Bojin** (ultimul refăcut după accident). **(P. ARCAN — coresp.).**

ARĂDENII NU PRIVESC MECIUL CA PE O FORMALITATE...

Reîntoarsă joi seară de la Belgrad, echipa arădeană a trecut de a doua zi la pregătirea meciului cu C.F.R. Timișoara, pe care fotbaliștii U.T.A.-ei sînt departe de a-l considera o simplă formalitate (judecată care ar avea în vedere poziția codașă a timișorenilor în clasament). Nu încape nici o îndoială că partida cu C.F.R. este privită de antrenorii arădeni ca o importantă etapă în pregătirea meciului retur cu Steaua roșie Belgrad.

„11"-le probabil: **Gornea — Calinin, Lereter, Pojoni, Broșovschi, Axente, Petescu, Domide, Sima (Dumbreanu), Dembrovschi, Fl. Dumitrescu.**

PETROLUL—STEAGUL ROȘU

PLOIEȘTENII ALINIAZĂ ECHIPA DE LA CONSTANȚA

Desigur, un egal la Constanța nu este o performanță la îndemîna oricui, motiv pentru care jucătorii Petrolului sînt îndreptățiți să fie optimiști în ceea ce privește asumularea de noi puncte. În această săptămînă, ei s-au pregătit zilnic, miercuri și joi susținînd și două meciuri-școală cu formația de tineret și Prahova Ploiești (pe aceasta din urmă au învins-o cu 1—0 prin golul înscris de Dridea). Pentru meciul de duminică, se preconizează aceeași echipă care a evoluat la Constanța: **M. Ionescu — Gruber, Bădin, Mocanu, N. Ionescu, Iuhasz, Moraru, Petruț, Dincuță, Dridea, Grozea. (A. VLĂSCEANU — coresp.).**

REINTRĂ, PROBABIL, DUMITRIU II

Brașovenii s-au pregătit intens: luni și marți, antrenamente în localitate; miercuri — joc de verificare la Făgăraș cu lidera seriei a VIII-a a diviziei C (scor 2—1 pentru brașoveni prin golurile înscrise de Pescaru și Drăgoi), iar joi și vineri antrenamente la Poiana Brașov. La Făgăraș, a evoluat o repriză și Dumitriu II. S-ar putea ca el să-și facă reintrarea în jocul de la Ploiești, unde antrenorii intenționează să înceapă partida cu următorul „11": Adamache — Ivăncescu, Jenei, Olteanu, Rusu, Pescaru, Kadar, Necula, Ghergheli, Dumitriu, Györfi. (C. GRUIA — coresp).

V. STĂNESCU: — Și cu o... PICĂTURĂ se cheamă că mi-am făcut plinul!

desene de AL. CLENCIU

Dobrin scos din echipă pentru meciul cu Jiul

La Tg. Jiu, după partida amicală cu C.I.L., conducerea tehnică F. C. Argeș a procedat la analiza evoluției echipei. Cu această ocazie, jucătorul Dobrin a avut o atitudine necuviincioasă față de antrenori și colegi, fapt pentru care Titus Ozon l-a scos din lot pentru partida cu Jiul, trimițîndu-l la Pitești.

Marin BĂLOI, coresp.

DE LA I.E.A.B.S.

Biletele pentru cuplajul de fotbal DINAMO — STEAUA și RAPID — PROGRESUL, ce se va desfășura duminică pe stadionul „23 August" din Capitală, s-au pus în vînzare la casele obișnuite.

U.T.A. SE POATE REABILITA

(Urmare din pag. 1)

litate, terenul (cu cîteva zone de... patinoar) a handicapat vizibil pe cîțiva din apărătorii români, masivi, cu o știută mobilitate redusă. Lereter, de pildă, apărătorul-nucleu al defensivei arădene, pe care o conduce după „principiul"... cloșca cu pui, a acuzat flagrant starea vitregă a terenului. Dacă la Rotterdam și la Arad, în meciul retur cu Feijenoord, Lereter a fost, după părerea noastră, omul nr. 1 și primul artizan al succesului U.T.A.-ei, la Belgrad, „bătrînul lup" s-a zbătut din greu, iar randamentul său — cu mult sub cel obișnuit — a influențat în bună măsură randamentul de ansamblu al apărării.

Un alt jucător de reală importanță în angrenajul defensiv al echipei — îl numim pe Mircea Petescu — a fost și el vădit marcat de neplăcutele rigori ale vremii. Cu recunoscutul său simț de tactician, Petescu a venit adeseori să „astupe găurile din apărare", dar atît marcajul cît și acroșajul lui au fost sub nota obișnuită. De asemenea, lansările contraatacurilor — în care acest inteligent jucător persistă în a le întîrzia prin conduceri exagerate de balon — n-au avut decît rareori atributele cerute: adresă, promptitudine caracter de surpriză...

Prin comparație cu apărătorii arădeni, atacanții iugoslavi — mai ușori în greutate, deci mai mobili, superiori și din punct de vedere tehnic — au fost puțin jenați de condițiile vitrege de joc și au obținut un beneficiu în joc suplimentar față de U.T.A

LIPSA LUI BIRĂU A AVUT EFECTE MULTIPLE

Pentru a completa caracterizarea manierei în care s-a prezentat U.T.A., trebuie să spunem că lipsa lui Birău a avut efecte mai mari decît s-ar putea crede. Lipsind fundașul titular, care ar fi avut — fără îndoială — un procent de reușită în duelurile cu Geaici oricum superior celui atins de Calinin, antrenorii Dumitrescu și Reinhardt au fost nevoiți să-și restructureze formația după o formulă hibridă. Trecut fundaș drepata, lipsa lui Calinin a slăbit zona mediană a U.T.A.-ei (la Rotterdam și Arad, în meciul II cu Feijenoord, extimișoreanul a fost al patrulea mijlocaș). Calinin fiind investit cu rolul de „om de sacrificiu" pe postul de fundaș. Neavînd un alt jucător de mijlocul terenului, antrenorii arădeni au fost nevoiți să introducă un atacant — și el... experimental (pe Dumbreanu) — pe postul pe care, tot în cele două meciuri cu Feijenoord, Axente a jucat virf fals, activînd pe tot terenul, dar mai ales la mijlocul lui. Cu alte cuvinte, U.T.A. a fost nevoită să joace fără un apărător, situație care într-un meci în deplasare, în speță cu o echipă cu marca vocație a atacului, a contat foarte mult. Desigur, orice meci, și mai ales unul pierdut cu 0—3, are o istorie a sa care nu poate fi comprimată în cîteva paragrafe. Esența acestui eșec însă se află cuprinsă în cauzele mai sus arătate.

Scrutînd — pe baza datelor oferite de partida de la Belgrad — meciul retur, cărora li se adaugă realele beneficii ale unui joc susținut acasă, avem convingerea că U.T.A. se poate reabilita în meciul de la Arad. Modul în care se va reabilita — a se citi numărul golurilor pe care le va marca — depinde în primul rînd de fotbaliștii arădeni.

LOTO-PRONOSPORT PE MICUL ECRAN

● O veste bună pentru telespectatorii care participă la sistemele Loto-Pronosport. Începînd cu concursul Pronoexpres de miercuri 28 octombrie 1970, toate tragerile obișnuite Pronoexpres (miercurea) și Loto (vinerea) se vor transmite direct din Studioul Televiziunii, în jurul orei 19.

Desfășurarea tragerilor Pronoexpres și Loto în Studioul Televiziunii oferă posibilitatea ca telespectatorii să cunoască imediat numerele cîștigătoare. Procurați-vă deci, din timp, bilete pentru aceste trageri.

Serile dumneavoastră la televizor pot fi și mai plăcute obținînd un premiu la Pronoexpres sau Loto.

Se precizează că numerele de la tragerile Pronoexpres și Loto se vor transmite și la radio.

Rezultatele concursurilor Pronosport se vor transmite la Telesport și la radio. În sezonul de toamnă și iarnă, începînd de mîine ele se transmit și telefonic la direcțiile județene Loto-Pronosport.

● Televizarea meciului de fotbal Dinamo Buc. — Steaua de mîine se face în colaborare cu A. S. Loto-Pronosport. În pauza acestui meci se va televiza atribuirea a cîtorva din marile premii obținute de participanții la sistemele Loto-Pronosport în ultimul timp. Iată cîțiva din acești cîștigători: Șutic Leontina — Mogoșești — Moskvici 408 la Loto, Inghel Izu — Buhuși — 100 000 lei la Loto, Asandei Ion — Bacău — 94 394 lei la Loto, Stoianov Nic. — Călărași — Dacia 1300 la Loto, Tuvec Petru — Comănești — Dacia 1100 la Loz în plic, Luț Matias — Timișoara — Trabant 601 la Loz în plic ș.a.

● Nu uitați, astăzi este ULTIMA ZI pentru procurarea biletelor la concursul excepțional Pronoexpres de duminică 25 octombrie a.c. la care se atribuie în număr NELIMITAT: autoturisme, excursii în U.R.S.S. și la Paris și numeroase premii în bani.

Biletele de 15 lei dau dreptul de participare la toate extragerile. Rețineți! Mai multe bilete, mai multe șanse de cîștig.

NUMERELE EXTRASE LA TRAGEREA LOTO DIN 23 OCTOMBRIE

EXTRAGEREA I: 61 64 65 60 89 22 72 6 47

Fond de premii: 571 597 lei din care 157 724 lei report categ I.

EXTRAGEREA A II-A: 36 83 79 10 54 90 76.

Fond de premii: 449 219 lei din care 52 620 lei report categ. A.

PREMIILE CONCURSULUI SUPLIMENTAR PRONOSPORT S—1 DIN 21 OCTOMBRIE

CATEGORIA I: (13 rezultate) 277,15 variante a 349 lei.

Premiile de categoria 2 și 3 avînd valoarea unitară sub plafonul de 20 lei, conform prevederilor regulamentare nu s-au plătit.

CONCURSUL EXCEPȚIONAL PRONOEXPRES DIN 25 OCTOMBRIE 1970

ATRIBUIE

ÎN NUMĂR NELIMITAT

AUTOTURISME „DACIA 1 300" ȘI „FIAT 850", EXCURSII ÎN U.R.S.S. ȘI LA PARIS, PRECUM ȘI NUMEROASE PREMII ÎN BANI. SE POATE PARTICIPA CU BILETE DE 3 LEI, 6 LEI ȘI 15 LEI. BILETELE DE 15 LEI VĂ DAU DREPTUL DE PARTICIPARE LA TOATE EXTRAGERILE. MAI MULTE BILETE, MAI MULTE ȘANSE DE CÎȘTIG.

AZI ULTIMA ZI PENTRU PROCURAREA BILETELOR!

C. M. de gimnastică

ECHIPA FEMININĂ A R. D. GERMANE CONDUCE DUPĂ EXERCIȚIILE IMPUSE

Gimnastele românce pe locul V

LJUBLJANA 23 (prin telefon, de la trimisul nostru special).

Deși, poate, monoton prin repetare, spectacolul oferit de exercițiile impuse ale gimnastelor, cu care a început cea de a XVII-a ediție a C.M., a reținut, totuși, în cel mai înalt grad atenția spectatorilor prin nivelul ridicat la care s-au prezentat multe dintre reprezentative, prin dramatismul luptei sportive.

Deși pornea mare favorită, echipa U.R.S.S. se vede condusă, după prima zi, urmare mai ales a evoluției slabe de la bîrnă, aparat la care Lazakovici a căzut de două ori, iar tate colegele ei au avut ezitări și greșeli evidente.

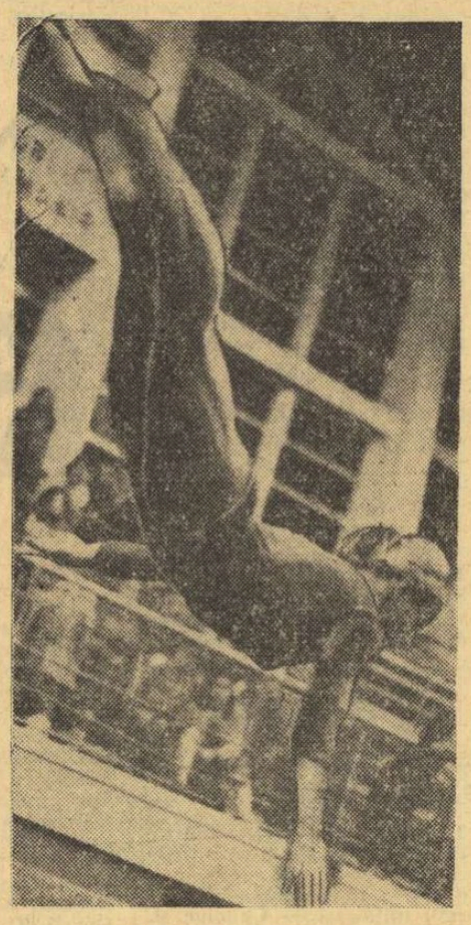

ELENA CEAMPELEA

În schimb, selecționata R.D.G., foarte sigură, s-a impus prin precizie, chiar dacă uneori calitățile artistice ale sale s-au dovedit mai slabe. Karin Janz, Erika Zuchold, Angelica Helman și Marianne Schmidt alcătuiesc o formație redutabilă.

Japonezele, mult ajutate de arbitraj, dețin o poziție fruntașă (locul IV) după selecționata cehoslovacă, care s-a impus mai ales la sărituri. Deși notele de după amiază au fost evident mai ridicate decît cele acordate echipelor care au evoluat dimineață, gimnastele românce se află după impuse pe o poziție bună, înaintea unor echipe fruntașe pe plan mondial ca: Ungaria, S.U.A., Suedia și Bulgaria.

★

Prin tragere la sorți, **gimnastele românce au început concursul cu aparatul cel mai dificil, BÎRNA:** avantaj sau neșansă ? Pregătindu-se minuțios pentru această probă de debut, gimnastele noastre au știut să contracareze emoțiile firești ale startului printr-o evoluție bună, prin siguranță în execuții și stabilitate pe aparat. Chiar dacă **Paula Ioan** a înregistrat o relativă nereușită (cădere la urcarea pe aparat), celelalte componente ale reprezentativei noastre au concurat la înălțime, îndeosebi **Lia Ceampelea.** Cu mișcări ample, sigure, cu eleganța ce-i este specifică. Ceampelea a impresionat nu numai brigada de arbitri (care i-a acordat cea mai mare notă din cursul dimineții : 9,25), dar și publicul spectator, care a răsplătit-o cu îndelungi aplauze. La această probă, echipa noastră a obținut cu numai o zecime mai puțin decît formația Cehoslovaciei, lidera întrecerii din prima parte a zilei de vineri. **Următoarea probă — SOLUL.** Din nou cea mai bună din echipă **Lia Ceampelea,** al cărei exercițiu a fost notat cu 9,35. **Paula Ioan** a trecut cu bine de „șocul psihologic" al bîrnei concurînd expresiv și aducînd astfel zecimi prețioase echipei, nota ei : 9,20. Deoarece în concursurile de gimnastică se desfășoară, concomitent cu lupta corectă a sportivilor, și una mai puțin loială a arbitrelor, e necesar să subliniem că, la sol, sportivele românce au fost, toate, depunctate cu cel puțin 2 zecimi, astfel că numai două dintre ele au depășit nota 9. La sărituri, după ce le văzusem lucrînd pe componentele echipei cehoslovace, știam că fetele noastre vor fi penalizate pentru aterizări. Și așa s-a întîmplat ! Cu excepția **Paulei Ioan** (săritură excelentă, cea mai bună din concursul de dimineață, notată cu 9,40), toate celelalte gimnaste ale noastre au fost depunctate pentru aterizări.

La PARALELE comportare bună a întregii echipe ; Lia din nou în frunte, cu un exercițiu îndelung aplaudat, mai ales, pentru finalul său excelent ; din păcate, din nou o depunctare generală a teamului românesc.

În condițiile de concurență ale acestui campionat mondial, cînd foarte multe reprezentative aspiră, îndreptățit, la primele locuri, gimnastele românce s-au prezentat bine, la nivelul de pregătire cunoscut și vor putea obține o poziție bună în clasament dacă și la liber alesele de duminică vor concura la fel.

★

CLASAMENT pe echipe : R.D.G. 188,65; U.R.S.S. 188,55; Cehoslovacia 185,30; Japonia 184,60; România 181,40; Ungaria 180,25; S.U.A. 178,35.

Individual compus : **Turisceva (U.R.S.S.) 38,25; Janz și Zuchold (R.D.G.) cîte 38,15; Voronina (U.R.S.S.) 37,80 ; Helman (R.D.G.) 37,60; Mathuisa (Japonia) 37,55; Petrik (U.R.S.S.) și Schmidt (R.D.G.) 37,50, Ceampelea (România) 37,15; Paula Ioan 36,50; Turcu 35,90; Goreac 35,85; Ștefan 35,80; Apăteanu 35,75.**

Constantin MACOVEI

sportul în lume

La campionatele mondiale de tir

SUITA PERFORMANȚELOR ÎNALTE CONTINUĂ...

Întrecerile celor mai buni țintași ai lumii continuă sub semnul unor performanțe înalte. Încă un record mondial a fost doborît. Este vorba de rezultatul cu care a cîștigat americanul *John Writer* proba de armă standard 3x20 focuri : 579 p (vechiul record aparținea italianului Franco Donna cu 578 p și fusese stabilit anul trecut cu ocazia campionatelor continentale de la Plsen, Cehoslovacia).

Un rezultat bun a obținut și cîștigătoarea medaliei de aur la aceeași probă, deschisă însă femeilor, *Margaret Murdock* (S.U.A.) : 571 p — cifră cu două puncte mai puțin decît recordul lumii, înscris la campionatele Europei din 1969 de la Paris, de sovietica E. Zakarșcenko.

Și un fapt ieșit din comun. Se știe că la proba de armă liberă calibru redus 60 focuri culcat finlandezul Kärvinen, care înregistrase același punctaj (598 p) cu cîștigătorul întrecerii, sud-africanul Feiss, coborîse pe locul patru întrucît pe ținta lui apăruseră două focuri străine. Juriul de apel luînd însă în discuție contestația țintașului finlandez a reconsiderat clasamentul și Kärvinen a fost trecut pe locul secund (598 p), iar vest-germanul Zähringer și polonezul Kojut (ambii cu cîte 597 p) au primit medalia de bronz — fapt unic în istoria campionatelor mondiale de tir.

Rezultate, armă standard 3x30 focuri bărbați : 1. Writer (S.U.A.) 579 p, 2. Andrezej (Polonia) 576 p, 3. Wunderlich (R.D. Germană) 575 p... 13. CABAN (ROMÂNIA) 568 p, 14. ȘANDOR (ROMÂNIA) 567 p... 31. VASILESCU (ROMÂNIA) 559 p, *echipe : 1. U.R.S.S.* 2270 p, 2. S.U.A. 2269 p. 3 Cehoslovacia 2265 p... 7. ROMÂNIA 2242 p. *Femei : 1. Margaret Murdock* (S.U.A.) 571 p, 2. Desanka Petrovic (Iugoslavia) 564 p, 3. Lucia Gereva (U.R.S.S.) 562 p, *echipe : 1. S.U.A.* 1683 p, 2 U.R.S.S. 1671 p, 3. R.D. Germană 1664 p.

La proba de armă liberă calibru redus 3x40 focuri, la echipe, formația României s-a clasat pe locul al șaselea cu 4533 p.

Mistreț alergător — focuri : mixte : 1. Gaard (Suedia) 380 p, 2. Postolanov (U.R..SS.) 373 p, 3. Nikitin (U.R.S.S.) 372 p, *echipe : 1. Suedia* 1478 p, 2. U.R.S.S. 1460 p, 3. S.U.A 1428 p

★

In programul de azi sînt cuprinse probele de armă liberă calibru mare, skeet, bărbați și femei.

Trimisul nostru special, DAN GÂRLEȘTEANU, transmite din Rovigo

ANTICIPAȚII NOCTURNE LA MECIUL ITALIA — ROMÂNIA

● ZIARUL „SPORT" : ROMÂNIA — O ASPIRANTĂ ÎNDREPTĂȚITĂ LA VICTORIE ● GAZDELE CRED ÎN AVANTAJUL TERENULUI

După mai mult de trei ani, XV-le României întîlnește din nou echipa reprezentativă a Italiei, de data aceasta pe terenul „azzurrilor". Este un meci decisiv pentru locul II în actuala ediție a Cupei FIRA și, în același timp, o partidă de tradiție care suscită un mare interes în lumea rugbyului din cele două țări. Echipa noastră este de foarte puține minute oaspetele orașului Rovigo, cunoscut centru rugbystic, pentru prima oară gazdă a unei întîlniri între formațiile reprezentative ale României și Italiei. Amănuntelor publicate ieri, privind marele interes cu care este așteptat la Rovigo meciul cu XV-le României, le putem adăuga acum altele, care confirmă atmosfera deosebită ce s-a creat în jurul acestei întîlniri. Deși sosită la o oră înaintată, aproape de miezul nopții, formația noastră a fost întîmpinată în gara Rovigo și apoi la hotelul Cristallo, unde este găzduită, de numeroși simpatizanți ai sportului cu balonul oval, amatori de autografe și, bineînțeles, de oficialitățile sportive italiene. O plăcută impresie ne-a produs-o rapida dar concludenta lectură a citorva ziare apărute în dimineața respectivă care consemnează toate importanța partidei de duminică, atît pe plan sportiv cît și în perspectiva lărgirii relațiilor prietenești dintre sportul românesc și cel italian. **„România este considerată** — citim în ziarul «SPORT» — **drept cea de a doua forță europeană în rugby, după Franța, și o aspirantă îndreptățită la victorie".** Același ziar subliniază : **...„In România rugbyul are bogate tradiții, fiind practicat nu numai de seniori ci și de tot mai mulți copii și juniori".** Cuvinte frumoase, o recunoaștere onorantă, dar care reamintesc jucătorilor români obligația de a confirma prestigiul cucerit în rugbyul continental.

Firesc, ne-am interesat — în scurtul răstimp de la sosire — îndeosebi de felul în care este privit aici meciul cu România, urmînd ca în corespondența de mîine să oferim cititorilor mai multe amănunte despre jucătorii noștri. Am aflat, astfel, că specialiștii italieni s-au pronunțat, în ceea ce privește formația gazdă, pentru un joc rapid, ofensiv, cu o permanentă circulație a baloanelor, indicație justificată în special de tinerețea actualului lot italian. Într-adevăr, față de ultima partidă (București, mai 1967) numai 6 jucători — Modonesi, Ambron, Vizentin, Conforto, Cionni și Monfielli — au rezistat timpului și selecțiilor pentru meciul de duminică, ceilalți fiind rugbyști noi, în jurul vîrstei de 22 de ani. Ca un amănunt, amintim că cei mai mulți selecționabili aparțin echipelor din Genova (5), Padova (4), și Roma (3). Rovigo — orașul gazdă — este și el reprezentat prin doi talentați jucători : Vizenti, mijlocaș la grămadă, și Quadrio, linia a II-a, ultimul titular fără contracandidat.

Niciodată învinși pe teren propriu de echipa noastră (deși de la primul meci au trecut 36 de ani !), italienii s-au pregătit extrem de temeinic și minuțios pentru jocul de duminică, de bună seamă în ideea de a continua șirul victoriilor obținute acasă. Înscriem în acest cadru și turneele efectuate în Madagascar și, mai ales, în Anglia, cu prilejul cărora rugbyștii italieni și-au verificat pregătirea în compania unor adversari de certă valoare, reușind chiar rezultate onorabile. Printre acestea amintim doar acel 6—6 cu selecționata Comitatului Coventry.

Revenind la echipa noastră, vă relatez că deși după o călătorie destul de obositoare, toți jucătorii și-au menținut buna dispoziție, începînd chiar de la sosire să intre și ei în atmosfera de larg interes pe care au întîlnit-o aici. Simbătă dimineață, lotul nostru va efectua obișnuitul antrenament de acomodare, după care cei doi conducători tehnici, prof. Al. Teofilovici și P. Cosmănescu, vor stabili XV-le care va încerca duminică, pe stadionul din zona Alfieri, să stopeze încercarea gazdelor de a reedita rezultatele pînă acum mereu favorabile, pe terenurile din Italia.

CELEBRUL AUTOMOBILIST BRABHAM SE RETRAGE

Renumitul automobilist australian Jack Brabham, de trei ori campion al lumii, a anunțat că după desfășurarea competiției internaționale „Marele premiu al Mexicului", care va avea loc duminică, va abandona definitiv activitatea competițională. Brabham este în vîrstă de 44 de ani și are trei copii. Campionul australian a declarat ziariștilor că decizia de a abandona activitatea competițională se datorește faptului că a fost extrem de afectat de moartea tragică a alergătorului austriac Rindt.

R. H. Russell reales președinte al A.I.B.A.

PARIS, 23 (Agerpres). — La Paris au luat sfîrșit lucrările Congresului internațional al Asociației internaționale de box amator (A.I.B.A.) Cu unanimitate de voturi a fost reales în postul de președinte al A.I.B.A., col. R. H. Russell (Anglia).

ÎN CAMPIONATUL DE HOCHEI

Victorii scontate și concludente în etapa de ieri

Astăzi este zi de pauză

Ieri a plouat la București. A fost, poate, prima ploaie de toamnă, persistentă și rece. Atît de persistentă încît fragilul acoperiș al patinoarului „23 August" s-a dovedit absolut ineficient și ambele partide programate în cadrul campionatului republican de hochei s-au desfășurat pe o gheață cu multe și profunde (pînă la stratul de ciment !) spărturi, cauzate de apa ce curgea din plafon la fel ca afară. In asemenea condiții, singura speranță legată de partida derby a campionatului (STEAUA—DINAMO), care va avea loc duminică după amiază, este aceea ca cerul să fie îndurător și... senin pentru a putea urmări jocul-vîrf al întrecerii pe o gheață de patinoar acoperit!

Revenind la partidele înscrise în programul de ieri vom menționa faptul că cele mai multe sufragii le întrunea jocul din deschidere unde se presupunea că atît I.P.G.G. cît și Avîntul Gheorghieni vor încerca — prin obținerea victoriei — să acumuleze zestrea de puncte necesară evitării zonei periferice a clasamentului. Dar, din cele două formații doar I.P.G.G. a vrut cu tot dinadinsul acest lucru și, în consecință, a luat un start rapid, detașîndu-se net chiar din prima parte a întîlnirii. Este drept că în celelalte două reprize hocheiștii din Gheorghieni au luptat ceva mai organizat, mai omogen, dar superioritatea fizică și tehnică a jucătorilor bucureșteni au fost în cele din urmă hotărîtoare în obținerea unei victorii, care face ca meciul pe care această echipă (I.P.G.G.) îl va susține duminică în deschidere la partida Steaua—Dinamo să fie un veritabil derby pentru locul III al clasamentului.

I.P.G.G. — AVÎNTUL GHEORGHIENI 7—1 (4—0, 2—1, 1—0)

Au arbitrat : C. Ștefănescu și C. Sgîncă
Marcatori : Vlad II (3), Ipeghian (2), Rociu, I. Constantinescu pentru I.P.G.G., respectiv Todor pentru Avîntul
Penalizări : I.P.G.G. — 6 minute, Avîntul — 0 minute.

În cea de a doua întîlnire a programului hocheiștii de la Steaua au confirmat întrutotul pronosticurile, obținînd o victorie clară și mult mai comodă decît o poate demonstra chiar scorul. Manifestînd o evidentă revenire în formă — ultimele evoluții ale jucătorilor de la Steaua nu fuseseră așa de convingătoare... — echipa campioană a țării noastre a dominat clar, dînd un sens unic jocului, adică numai spre poarta studenților clujeni, apărată pe rînd de Roth și Lazar. De altfel nimic nu poate fi mai concludent în ceea ce privește neta superioritate a formației Steaua decît faptul că unicul gol al clujenilor a fost înscris abia în min. 52, dintr-o pasă greșită a lui Bucur (Steaua) care i-a pus pucul în crosă lui Otvos, chiar în fața porții lui Stoiculescu. Este de remarcat și corectitudinea în care s-a jucat, cei doi arbitri dictînd doar o singură eliminare.

STEAUA — AGRONOMIA CLUJ 11—1 (2—0, 7—0, 2—1)

Au arbitrat : M. Presneanu și Gh. Tasnadi
Marcatori : Geza Szabo (3), Calamar (2), Popescu (2), P. Sgîncă, Varga, Gheorghiu, Fodorea pentru Steaua, Otvos pentru Agronomia
Penalizări : Steaua — 0 minute ; Agronomia — 2 minute.

Astăzi este zi de pauză în campionat, urmînd ca mîine să se dispute partidele cele mai importante.

Călin ANTONESCU

DINAMO A MAI FĂCUT UN PAS

(Urmare din pag. 1)

nență contraatacuri rapide ; ea însă a comis numeroase greșeli în defensivă (și Chețan a primit cîteva goluri parabile), iar în atac nu a contat decît pe eforturile solitare ale lui Szabo, D. Popescu și Culineac. În acest fel, dinamoviștilor le-a fost mai ușor să echilibreze situația în teren și, în final, să-și atingă scopul propus.

Primul gol al partidei a fost semnat de Szabo cu un șut de la 8 metri. A egalat destul de repede Zahan, cînd echipa sa se afla în superioritate numerică. Pînă la sfîrșitul reprizei, Szabo a mai concretizat un 4 metri și, după ce Nastasiu singur pe contraatac a greșit copilărește, a fost rîndul lui Blajec să transforme un penalty : 2—2. Punctele reprizei următoare se datorează tot unor jucători cu multă experiență în momente de mare încordare, respectiv Szabo (4 m) și Zahan (s.n.).

În cel de al treilea „sfert", și cel mai frumos, dinamoviștii au luat pentru prima oară conducerea : Blajec l-a întors pe M. Popescu și a înscris imparabil. Replica adversă nu a întîrziat și la un duel Fl. Teodor-Rus, primul s-a dovedit mai rapid și... 4—4. Minutele se scurg mai greu acum, arbitrul C. Mărculescu fiind nevoit să intervină (mereu cu eliminări duble) mai des pentru a tempera zelul combatanților. Zahan, cu largul concurs al lui Chețan, mai înscrie un gol, dar Szabo (la o superioritate numerică) aduce pentru a 5-a oară egalitate pe tabela de marcaj.

Ultima repriză. Blajec ratează 4 metri (!) și în faza următoare Dan Frîncu își aduce pentru ultima oară echipa în avantaj. Bucuria echipei sale nu a durat însă prea mult, deoarece la un pas excelent al lui Zahan, Nastasiu își răscumpără toate greșelile printr-un șut imparabil la colț : 6—6. Și într-un vacarm de nedescris (care a necesitat chiar și întreruperea meciului), cele două echipe încheie o luptă palpitantă, epuizantă, cu numai cîte trei jucători în teren.

În cel de al doilea meci, Rapid a învins Voința cu 11—6 (3—0, 3—2, 4—2, 1—2). Astăzi, de la ora 18, sînt programate meciurile Steaua — Voința și Dinamo — Rapid.

ALARMĂ ÎN FOTBALUL ITALIAN: BILETELE, MAI SCUMPE — SPECTATORII, MAI PUȚINI

Președintele Ligii naționale de fotbal din Italia, dr. Aldo Stacchi, *a publicat în ultimul număr al revistei „IL CALCIO" un articol care constituie „un grav strigăt de alarmă". A Stacchi atrage atenția că numărul spectatorilor la meciurile de la începutul acestui sezon a scăzut cu 61 293 față de aceeași perioadă a sezonului anterior (1969—70).*

Diminuarea interesului publicului italian pentru acest sport este pusă pe seama scumpirii continue a biletelor de intrare, soluție adoptată pentru a se face față cheltuielilor din ce în ce mai mari care grevează bugetul cluburilor profesioniste italiene (achiziții de jucători la sume fabuloase, salarii exagerate plătite unor antrenori etc).

„Continuînd în felul acesta — scrie președintele ligii italiene — vom sfîrși prin a avea stadioane aproape goale (cum s-a întîmplat în Franța...), populate doar de chiliprigii sau de pasionați foarte bogați, ceea ce ar însemna să condamnăm fotbalul nostru la o moarte pe care nimeni nu și-ar fi putut-o închipui".

A. Stacchi nu propune nici un fel de remediu, dar face aluzie la sprijinul statului care se lasă așteptat nu numai de sportul italian în general, dar și de fotbal.

U.R.S.S.—IUGOSLAVIA, LA 28 OCTOMBRIE

La 28 octombrie la Moscova, echipa U.R.S.S. va întîlni formația Iugoslaviei într-un joc amical. În vederea acestei partide, federația unională a selecționat, printre alții, pe Bișevețl, Sesternev, Afonin, Muntean, Asatiani, Nodia *etc.*

Selecționata Iugoslaviei își continuă pregătirile în vederea meciului pe care-l va susține la 28 octombrie la Moscova. Antrenorul echipei, Mitici, *a selecționat un lot de 16 jucători în frunte cu cunoscuții internaționali* Geaici, Acimovici, Jerkovici, Paunovici și Gheorghevici.

La 28 octombrie, la Saragossa, echipa Spaniei va întîlni selecționata Greciei. Selecționerul unic al echipei spaniole, Kubala *a alcătuit un lot de 19 jucători, printre care figurează internaționalii* Rodri, Melo, Uriarte, Iribar, Amancio, Lora și Benitez.

Selecționata Australiei a plecat într-un turneu mondial care va cuprinde 16 meciuri programate în decurs de 6 săptămîni. Fotbaliștii australieni urmează să joace în Iran, Israel, Grecia, Anglia, Irlanda, Mexic și alte țări.

BIȘEVEȚ (U.R.S.S.)

Telex • Telex • Telex

Etapa a 12-a a Turului Mexicului, care a adus caravana cicliștilor în orașul Zamora, a revenit columbianului Rafael Nino. El a parcurs 210 km în 5h 08:55. În clasamentul general individual conduce Alcantara (Mexic). Etapa următoare se va desfășura pe ruta : Zamora — Guadalajara.

■

Turneul internațional masculin de baschet de la Novisad a fost cîștigat de echipa Wisla (Polonia), care în ultimul joc a învins cu scorul de 71—45 (30—19) pe Slavia Sofia.

■

În sferturile de finală ale turneului internațional de tenis de la Barcelona, Rod Laver (Australia) l-a învins cu 3—6, 6—0, 6—4, 6—1 pe Manuel Orantes (Spania). Juan Gisbert (Spania) a cîștigat cu 2—6, 7—5, 5—7, 10—8, 6—4 în fața cehoslovacului Kodes, după ce eliminase pe Drysdale (R.S.A.) : 6—4, 3—6, 6—2, 4—6, 6—4. Surprinzător, tînărul jucător spaniol A. Munoz a dispus de celebrul as profesionist A. Gimeno cu 8—6; 6—2; 5—7; 6—1.

■

Peste 10 000 de spectatori au urmărit la Oslo meciul internaș Selecționatele de tenis de masă ale Japoniei și Angliei s-au întîlnit în două meciuri la Birmingham. În ambele partide, victoria a revenit oaspeților cu scorul de 5—2 și respectiv 6—1. Imano l-a învins pe Neale cu 21—11, 21—11, iar Tasaka a cîștigat la Barnes cu 21—13, 21—12. O surpriză a furnizat Barnes, care a dispus cu 21—15, 21—3 de japonezul Shigeo. De asemenea, Matthews (Anglia) a reușit să o învingă cu 21—18, 19—21, 22—20 pe Kowada.

■

Cea de-a 5-a ediție a campionatului mondial de rugby în 13 a început în orașul englez Wigan. În primul joc, selecționata Australiei a învins cu scorul de 47—11 (17—9) echipa Noii Zeelande. În meciul următor, Australia va juca cu Anglia, iar Franța va întîlni Noua Zeelandă.

ȚIRIAC ÎN FINALA „CUPEI DEWAR"

În semifinalele turneului de tenis pentru „Cupa Dewar", de la Stalybridge (Anglia) Ion Țiriac **l-a învins în 58 de minute pe cehoslovacul** Vladimir Zednik **cu 8—6, 6—4.**

■ **În cadrul unui concurs** de atletism desfășurat la Dnepropetrovsk, sprintera sovietică Tatiana Kondrașeva a stabilit un nou record unional în proba de 100 m garduri cu performanța de 13,3.

НИН

INSUCCESUL „DE BRONZ"

Revista iugoslavă N.I.N. din Belgrad analizează, în cronica sportivă a ultimului său număr, comportarea poliștilor iugoslavi la campionatul european de la Barcelona. Deși medaliile de bronz cu care s-a reîntors echipa Iugoslaviei reprezintă un loc cucerit pe podiumul învingătorilor, iubitorii acestui foarte popular sport din țara vecină sînt profund nemulțumiți, mai ales de jocul prestat, care a dezamăgit total, în dezacord cu prestigiul de campioană olimpică cucerit, pe merit, în Mexic.

Trei ar fi cauzele principale — după părerea cronicarului revistei — care au dus polo-ul iugoslav la acest semieșec sportiv în confruntarea de la Barcelona. Iată-le :

CRIZA CALITĂȚII : La campionatul european, Iugoslavia a prezentat, în general, garnitura care a cucerit medaliile de aur la Olimpiadă. Dar plafonarea, dublată de o lipsă de pregătire temeinică, ușor adaptabilă la tactica de joc cu om în plus sau în minus, au fost carențele evidente manifestate în jocurile cu adversare puternice. Și campionatul iugoslav din acest an a pierdut în dinamism, jucătorii fruntași manifestînd un inadmisibil dezinteres în procesul de pregătire și perfecționare sportivă.

CRIZA NERVILOR : Insuficient pregătiți, dar cu mari pretenții, jucătorii iugoslavi s-au manifestat total nesportiv în bazin de cîte ori adversarul conducea, provocînd discuții interminabile cu arbitrii și chiar scandaluri soldate cu eliminări definitive care au făcut ca întîlnirile decisive să fie pierdute la scor.

CRIZA AUTORITĂȚII : Federația iugoslavă de natație în cadrul căreia de ani de zile mocnește un conflict latent între înotători și polo iști, nu numai că nu a reușit să aplaneze conflictul, dar s-a împărțit voit în două tabere ostile care au subminat munca de pregătire punînd bețe în roate unii altora. Rezultatele negative, consecință a unei asemenea atitudini, nu s-au lăsat prea mult așteptate.

din presa străină

Așa stînd lucrurile, revista se întreabă pe bună dreptate dacă — în următorul ciclu de partide internaționale — și acest loc III, smuls cu greutate la europenele de la Barcelona nu va fi și el compromis.

PENALTYUL DE LA 16 m?

kicker Sport MAGAZIN

Revista „KICKER SPORT MAGAZIN" din Nürnberg publică sub semnătura dr. Richter din Düsseldorf un articol privind o problemă îndelung controversată : lovitura de la 11 m este prea blîndă sau prea aspră ?... *Întrucît penaltyul este întotdeauna echivalent cu un gol, unii consideră că aceasta rămîne o pedeapsă prea severă, de-a dreptul inechitabilă. Această din urmă teză o susține articolul citat, din care extragem următoarele pasaje :*

„Lovitura de la 11 m este alături de eliminarea unui jucător de pe teren, pedeapsa maximă care se dictează împotriva unei echipe de fotbal. Într-un procent foarte mare, penaltyul este egal cu înscrierea unui gol. Tehnicienii au calculat raportul dintre viteza, forța și distanța șutului și au ajuns la o concluzie universal recunoscută : o lovitură de la 11 metri nu poate fi apărată în condiții normale și ratarea ei este numai consecința unei execuții proaste. Iată de ce un 11 m poate fi fatal unei echipe, pentru că portarul nu poate interveni, oricît de inspirat ar fi el. Înaintașul care execută lovitura poate sesiza dacă portarul își propune, de pildă, să apere numai o jumătate de poartă, și în acest caz el va expedia balonul în cealaltă jumătate a porții. Deci, pe scurt, lovitura de la 11 m este imparabilă !

De ce să nu punem pe picior de egalitate pe înaintaș și pe portar ? Nu ar fi, oare, mai corect ca la o asemenea lovitură înaintașul cît și portarul să fie puși în situația de a-și arăta măiestria ? Soluția ar fi una singură : executarea penaltyului să fie făcută de la 16 m, distanță echitabilă pentru ca portarul să poată interveni, iar înaintașul să-și arate calitățile de șuter".

Problema merită să fie pusă în discuție, mai cu seamă acum cînd, în cupele europene, în caz de egalitate după două meciuri, ambele formații beneficiază de cele 5 penaltyuri Una din formații pierde meciul și calificarea, dar portarii nu sînt cu nimic vinovați că un penalty bine executat nu poate fi apărat !

„Sport pentru tată, mamă și copil"

DEUTSCHES sportecho

Zilele trecute, în Parcul de cultură și odihnă „Clara Zetkin" din Leipzig, s-a desfășurat un eveniment deosebit. Au fost programate finalele competițiilor sportive rezervate familiilor alcătuite din 2 și 3 persoane. Exercițiile la care sînt supuși membrii unei familii sînt destul de dificile : genuflexiuni, flotări în brațe, triplu salt și o alergare de cros. Pe baza acestor exerciții — în funcție de corectitudinea și de numărul mișcărilor, ca și de timpul realizat la cros, se acordă un punctaj general pentru o familie. Iată ce scrie „DEUTSCHES SPORT-ECHO" din Berlin despre această inedită competiție.

La finalele desfășurate la Leipzig au participat 30 de familii din toate colțurile R.D. Germane (cîte 15 familii de cîte 3 persoane și tot atîtea de cîte 2 persoane), calificate în urma numeroaselor faze preliminarii. De notat că în faza inițială au luat startul nu mai puțin de 5 000 de familii !

Întrecerile au fost deosebit de interesante. Am văzut copii de vîrstă școlară, ca de pildă pe Andreea Wagner, în vîrstă de 10 ani, cum a sărit cei 6 metri la triplu, performanță cotată cu maximum de puncte (20). Stînd de vorbă cu Maria Wagner, mama ei, aceasta ne-a spus că micuța Andreea s-a antrenat foarte conștiincios în tot timpul verii. De altfel, întreaga familie s-a pregătit intens în vederea finalelor și a cucerit detașat locul I în disputele familiilor cu trei persoane.

Și ceilalți învingători, la categoria familiilor de 2 persoane merită a fi remarcați. Familia Hummel cîștigă pentru a treia oară consecutiv întrecerea, cu toate că ambii soți au trecut de vîrsta tinereții : Melania are 47 de ani, iar Herbert 50 ! **„Pentru noi** — a spus Herbert Hummel — **exercițiile par-acum foarte ușoare și de aceea am cîștigat lejer întrecerea. Dar nu aceasta este esențialul. Important e să fii angrenat toată viața într-o activitate sportivă continuă, să te oțelești și să-ți menții sănătatea prin exercițiile fizice."** Exemplul acestei familii va spune ceva și multor alți familiști !

ultimele știri

PETRE MĂRMUREANU ÎNVINGĂTOR

TEL AVIV 23 (prin telefon). — În turneul internațional de tenis de la Tel Aviv, campionul român Petre Mărmureanu **l-a învins în finala probei de simplu cu un scor net (6—1, 6—2, 6—2) pe** J. Stabholz **(Izrael).**

În ultima finală a turneului, cea de dublu mixt, perechea Tova Eppstein **(Izrael),** J. Simpson **(Noua Zeelandă) a dispus de** Ester Rosengarten **(Izrael),** P. Mărmureanu **(România) cu 6—4, 4—6, 6—4.**

PROLETARI DIN TOATE ȚĂRILE, UNIȚI-VĂ!

sportul

ZIAR AL CONSILIULUI NAȚIONAL PENTRU EDUCAȚIE FIZICĂ ȘI SPORT

ANUL XXVI — NR. 1063 (6497) | 4 PAGINI 30 BANI | Duminică 25 octombrie 1970

Azi, în divizia A la fotbal

În cadrul etapei a VIII-a, care va avea loc astăzi, se vor disputa următoarele meciuri :

București : RAPID — PROGRESUL și DINAMO BUCUREȘTI — STEAUA (Stadionul „23 August", de la ora 13) ;
Arad : U.T.A. — C.F.R. TIMIȘOARA ;
Iași : POLITEHNICA — UNIV. CRAIOVA ;
Ploiești : PETROLUL — STEAGUL ROȘU ;
Cluj : C.F.R. CLUJ — „U" CLUJ ;
Petroșani : JIUL — F. C. ARGEȘ ;
Constanța : FARUL — SPORT CLUB BACĂU.

CLASAMENTUL

1. Dinamo Buc.	7	4	2	1	11— 7	10
2. U.T.A.	7	4	1	2	7— 4	9
3. Univ. Craiova	7	4	1	2	6— 6	9
4. Steaua	7	3	2	2	13—10	8
5. Politehnica	7	3	2	2	13—11	8
6. Steagul roșu	7	3	2	2	4— 3	8
7. Rapid	7	2	4	1	4— 3	8
8. Farul	7	3	2	2	11—12	8
9. Petrolul	7	3	2	2	8—10	8
10. „U" Cluj	7	3	1	3	10— 8	7
11. Sport Club Bacău	7	3	0	4	14—10	6
12. Progresul	7	2	2	3	6— 8	6
13. F. C. Argeș	7	1	3	3	9—11	5
14. Jiul	7	2	1	4	5— 9	5
15. C.F.R. Cluj	7	2	1	4	7—12	5
16. C.F.R. Timișoara	7	1	0	6	4— 8	2

Destindere între două meciuri, cu care prilej jucătorii echipei Steaua (în fotografie) ar putea lua lecții... de precizie la fotbal.

„ULTIMA ORĂ" A CUPLAJULUI

● Vremea, principal adversar al lui Năsturescu ● Regim sever de odihnă, la „Progresul" ● Dinamoviștii și-au instalat „cartierul general" la Snagov ● Biliardul, distracția favorită a steliștilor

În holul Căminului C.F.R., rapidiștii răsfoiesc ziarele și revistele apărute ieri.

● Căminul C.F.R. — obișnuita gazdă de sfîrșit de săptămînă a Rapidului. Am ajuns aici tocmai cînd se terminase ședința de analiză a meciului cu Universitatea Craiova. Concluziile ? În ansamblu, pozitive. În hol, discuțiile trecuseră deja la partida de azi. Rapidiștii sînt optimiști, dar își dau seama că formația „bancarilor" este un adversar care le va da de furcă. Îl surprindem pe Năsturescu privind absent pe geam. Îl indispune, desigur, timpul. *„Vremea poate fi al doilea adversar — ne spune el. Dar, și cei de la Progresul pot acuza același lucru !"*

Ieri după-amiază, era programat un film. La ce cinematograf ? La unul la care s-ar fi găsit bilete...

Azi dimineață — ultimele sfaturi, adică ședința tehnică de pregătire a meciului. La ora 11,30, autobuzul îi așteaptă în fața Căminului.

● Antrenorii *Victor Stănculescu* și *Alexandru Caricaș*, împreună cu elevii lor și-au stabilit cartierul general la... hotelul „Cișmigiu". De vineri după-amiază, programul a cuprins activități recreative cu scopul recuperării potențialului fizic și... psihic al jucătorilor. Sîmbătă dimineața — o singură „rubrică" — odihnă obligatorie, iar după-amiază tot lotul a vizionat filmul *„De șapte ori șapte"*.

● Dinamoviștii bucureșteni sînt, de joi seara, oaspeții vilei „Pace trainică" din Snagov, în împrejurimile căreia

Geo RAEȚCHI

(Continuare în pag. a 3-a)

Eva Ferecz (cu mingea) a fost pînă în momentul accidentării, jucătoarea de bază a Rapidului.

BASCHETBALISTELE DE LA RAPID ȘI POLITEHNICA ÎNVINGĂTOARE FĂRĂ EMOȚII

11—4 în min. 6, 15—6 în min. 9, 24—11 în min. 15, atît a indicat tabela de marcaj în repriza I a meciului de baschet dintre RAPID și A.S.A. CLUJ, desfășurat aseară în sala Giulești, în cadrul etapei a II-a a diviziei feminine A. Se părea că rapidistele vor repurta o victorie la un scor record, ceea ce ar fi fost o surpriză față de valoarea lotului prezentat de A.S.A. Dar, din min. 15 antrenorul clujean **Nicolae Martin** a indicat aplicarea presingului temporar cu retragerea în zonă, ceea ce a dereglat vizibil angrenajul formației bucureștene. De fapt, de aici a început disputa propriu-zisă care, deși presărată cu multe greșeli de tehnică și ratări, a plăcut prin spectaculozitatea fazelor. A.S.A. a refăcut din handicap, evoluînd la un nivel care îi dă speranțe în obținerea unor viitoare succese, iar **Rapid**, deși lipsită de aportul Evei Ferencz (accidentată, după 20 de minute de comportare excelentă), a păstrat în permanență un avans destul de solid. **Scor final : 55—44 (32—25).**

Partida vedetă a cuplajului a pus față în față echipele bucureștene POLITEHNICA și VOINȚA. În primele 20 de minute am asistat la un adevărat „festival" al ratărilor, unele din situații incredibile, în care un aport deosebit l-au avut și o serie de sportive cu vechi state de serviciu în prima divizie a țării. De altfel și scorul primei reprize este elocvent și ne scutește de alte aprecieri : 21—9 pentru studente. În partea a doua a meciului ambele echipe și-au luat rolurile mai în serios și au arătat, totuși, că sînt formații cu pretenții în baschetul nostru. Victoria a revenit, pe merit, Politehnicii la **scorul de 45—29 (21—9).**

Dr. I. Stănescu, secretar general al Comisiei medicale A.I.B.A.

Congresul Asociației Internaționale de box amator, ținut recent la Paris, l-a ales pe dr. **Ionel Stănescu** în funcția de secretar general al Comisiei medicale.

Aseară a sosit în Capitală **J.A.V. Castle**, vicepreședinte al AIBA, care va asista la desfășurarea campionatelor naționale de box. Cu același avion a venit și arbitrul iranian **Petros Nazarbekian**, invitat de F.R. Box să oficieze la finalele campionatelor.

DE ZIUA FORȚELOR ARMATE

PE STADION, EI, MILITARII...

Reportajul nostru

Azi e ziua militarilor patriei, „Ziua Armatei", cum mai intim, mai cald, mai aproape de inimile noastre ne-am obișnuit să-i spunem. Moment emoționant, plin de semnificații, prilej de trecere în revistă a succeselor dobîndite pe cîmpul de instrucție, în sala de pregătire teoretică și politică. **Dar, de haina militară se leagă, și amintirea clipelor petrecute pe terenul de sport. Da, pentru că întrecerea de pe dreptunghiul de handbal sau volei, de la groapa de sărituri sau de pe pista de alergări face parte integrantă din pregătirea militară, ca mijloc eficient de întărire a organismului, de mărire a capacității fizice și de petrecere instructivă a timpului liber.** Azi, sportul a pătruns adînc în viața ostașilor, le este un prieten statornic, de care mulți, la înapoierea pe meleagurile natale, nu se vor mai despărți.

★

...Zi de toamnă. E o zi splendidă, cu un cer neobișnuit de albastru, cu mult soare. Peste locurile în care ne aflăm s-a așternut o liniște deplină, neliniștită pentru cel neavizat. În unitatea din care face parte ofițerul M. Nicolae, programul de pregătire se desfășoară din plin, și după cum aveam să ne convingem, cu o precizie matematică. Totuși, e liniște.

Doar undeva departe, aparatele morse, în limbajul lor silabic „ti-ta-ta" sau „ti-ti-ta", trimit în eter noi ordine, se raportează îndeplinirea misiunii, sau, pur și simplu, spun că militarii noștri se pregătesc cu sîrguință, deslușind tainele armei.

De data aceasta e vorba de SPORT. În zori de zi, cînd soarele n-apucă încă să-și trimită pe cer primele șuvițe, începe programul celor 30 de minute de gimnastică de înviorare. Atunci, corpuri zvelte și bronzate, în exerciții ritmice, se destind, mușchii vibrează ca niște resoarte. **„La noi,** ne spunea secretarul consiliului politic, locotenent-colonel V. Ion, **e vorba de o armă tehnică. Exercițiile de înviorare completează lipsa de mișcare, creează o bună dispoziție de lucru".**

Dar sportul din viața unității nu se rezumă doar la înviorare. Nu. De două ori pe săptămînă, timp de cîte 90 de minute, au loc întreceri la volei, handbal, fotbal, atletism și gimnastică. Gazde ale pasionatelor întreceri sînt terenurile acestea cu zgură roșie, înconjurate de garduri și stîlpi alb-albaștri, toate purtînd amprenta bunei gospodăriri, a unei îngrijiri ce poate fi oricînd exemplu în materie. Iată terenul de fotbal, pe care se întrec și echipele de oină, terenurile de volei, de handbal și tenis. Pista de atletism mai poartă încă urmele pantofilor purtați de cei ce s-au întrecut în probele de 100, 400, 1 500 și 3 000 metri. După

Constantin ALEXE

(Continuare în pag. a 3-a)

În derbyul campionatului masculin de handbal

STEAUA-DINAMO BUCUREȘTI 5-5 (4-3), UN REZULTAT ECHITABIL

Să fie, oare, amatorii de handbal din Capitală așa de nenorocoși ? Se pare că da. Cînd au prilejul să urmărească un meci frumos, n-au loc în tribune (Steaua — Universitatea), cînd au loc în tribune și partida se anunță pasionantă, vremea se așază de-a curmezișul, iar spectacolul este în bună măsură ratat. Așa s-au întîmplat lucrurile, ieri, la mult așteptatul derby Steaua — Dinamo București. O ploaie măruntă și un teren pe care executarea unui dribling cerea un curaj deosebit au transformat acest meci într-o dispută fără atribute spectaculare, ce a devenit palpitantă abia în ultimele minute, cînd Steaua părea să sprinteze clar spre victorie, iar Dinamo făcea eforturi lăudabile s-o ajungă.

Remiza consemnată în cele din urmă pe foaia de arbitraj o considerăm echitabilă. Steaua s-a apărat corect, avînd în această direcție marele merit de a fi știut să blocheze aproape toate șuturile pornite spre poarta lui **Dincă**. În atac, handbaliștii acestei echipe au mizat, însă, prea mult pe **Gruia**, care și-a făcut datoria, însă de unul singur nu putea întoarce decisiv soarta partidei în favoarea formației sale. **Birtolom**, nesigur pe terenul alunecos, nu a avut de această dată aportul așteptat, iar jucătorii de semicerc și de pe extreme n-au fost folosiți aproape de loc (**Marinescu** a înscris doar un singur gol — primul ! — din poziție clară de pivot).

Dinamoviștii au început partida cu o apărare avansată 4+2, cu intenția evidentă de a anihila pe cei doi principali realizatori de la Steaua (**Gruia** și **Birtolom**). Ei au primit repede un gol de pe semicerc și apoi au renunțat la supravegherea strictă a lui **Birtolom**, realizînd astfel o apărare mai bine închegată în apropierea zonei de la 7 m. În atac, jucătorii de la Dinamo au fost mai slabi decît adversarii lor. Șuturile lui **Nica** au întîlnit cu regularitate blocajul advers și exprimarea în ofensivă a devenit extrem de grea, motiv pentru care, la un moment dat, balanța victoriei înclina serios în favoarea echipei Steaua. Eforturile lui **Licu** și **Bota** au suplinit, însă, în final, această carență, echilibrînd situația.

Așa că, un meci egal echita-

A. CALIN
H. NAUM

(Continuare în pag. a 3-a, la rubrică)

Stadion : **Dinamo**; teren : **greu, alunecos, îmbibat cu apă** ; timp : **ploaie, frig** ; au marcat : **Marinescu** (min. 2), **Dan Marin** (min. 3), **Nica** (min. 5), **Goran** (min. 13), **Gruia** (min. 16), **Dan Marin** (min. 17, din 7 m), **Gruia** (min. 27), **Licu** (min. 51), **Birtolom** (min. 52, din 7 m), **Dan Marin** (min. 60, din 7 m) ; au fost eliminați pentru cîte două minute : **Bota** (în min. 33) și **Birtolom** (în min. 58).

Au arbitrat foarte bine : PANDELE CÎRLIGEANU (București) și CONSTANTIN CĂPĂȚÎNĂ (Buzău). Au jucat echipele :

STEAUA : DINCĂ — Goran, Birtolom, Coasă, GRUIA (din min. 58 Speck), MARINESCU, GATU ;

DINAMO : PENU — LICU, Cezar Nica, BOTA, Preotu (din min. 27 Dinea), Dan Marin, Moldovan.

Dan Marin s-a desprins din ...norol și încearcă să arunce la poartă dar Gruia blochează

Foto : N. DRAGOȘ

Semicentenarul clubului „Medicina"

Adunare festivă la I.M.F. București

Astăzi, la orele 11, în amfiteatrul mare al Facultății de Medicină generală din București, Bd. Dr. Petru Groza nr. 8, are loc adunarea festivă închinată sărbătoririi semicentenarului clubului sportiv „MEDICINA".

În cadrul festivității, foștilor sportivi și activiști ai clubului li se vor conferi insigne, diplome de onoare și medalii jubiliare. Totodată, diferite institute de învățămînt superior și foruri sportive și studențești vor trimite salutul lor adunării, cu ocazia acestui important eveniment.

ETAPA JUDEȚEANĂ A „OLIMPIADEI SATELOR"

ACEȘTI TINERI MINUNAȚI

PITEȘTI, 24 **(prin telefon, de la trimisul nostru).** Nimeni n-ar fi crezut că pe o vreme cu totul neprielnică — o ploaie rece, care de vineri dimineață nu s-a oprit măcar o clipă — etapa județeană a „Olimpiadei satelor" se va mai putea desfășura. Dar, reprezentanții celor 30 000 de tineri și tinere, care au concurat în fazele premergătoare finalei, au fost de o punctualitate aproape incredibilă. La ora 11 — 400 dintre cei mai buni sportivi erau prezenți pe stadionul de atletism „Argeș", așteptînd întrecerile.

„Olimpiada satelor", acțiune cu adevărat de masă, a produs un reviriment nebănuit printre sportivii și activiștii sportivi din județul Argeș. Deoarece fiecare comună trebuia să fie gazda unor întreceri, s-a declanșat o campanie susținută de amenajare de baze sportive. În toate cele 94 de comune au apărut, cu contribuția și prin munca patriotică a localnicilor, 76 de baze sportive noi. Dacă se va scrie o istorie a mișcării sportive sătești din județul Argeș, din paginile ei nu vor trebui să lipsească — printre altele — numele lui Gheorghe Mareș, primarul comunei Recea, a profesorilor Marin Olaru, Adrian Stere sau Ilie Ene, care — după orele lor de program — munceau pentru amenajarea acestor terenuri. Pe astfel de temelii s-a putut înfiripa o activitate sportivă care — cu această populară competiție — și-a luat zborul cu propriile-i aripi.

Ion GAVRILESCU

Blocnotes

În ultimii 119 ani, magnații australieni, care nu-și pot tămădui altfel spleenul, au cheltuit peste 27 milioane dolari pentru singura plăcere de a participa la cursa de yachturi „America-Cup". Construcția unui vas pentru această foarte snobă competiție costă 150 000 de dolari. Atîția bani nu au fost cheltuiți niciodată pentru a crea noi Herb Elliott, noi Dawn Fraser. Contestația e îndreptățită : cheltuiți banii pentru sportul maselor, nu pentru uriașele ambarcațiuni cu vele servind intereselor înguste !

Nu o spunem noi, ci ziarul „The Herald" din Melbourne.

VICTOR BANCIULESCU

CUM SE CONTUREAZĂ PROFILUL SPORTIV AL BUCUREȘTIULUI DE MÎINE

— O vizită la expoziția „Sistematizarea municipiului București" —

Dezvoltarea edilitar-urbanistică a Capitalei, într-o perspectivă raportată nu numai la următorul plan cincinal, ci prelungită îndrăznește spre sfîrșitul acestui mileniu, formează tema expoziției **„Sistematizarea municipiului București"**, deschisă în holul Institutului de Arhitectură.

Urbaniști, arhitecți, constructori și alți specialiști au elaborat, pe baza indicațiilor conducerii de partid și de stat, o schiță de sistematizare, cuprinzînd coordonatele procesului de dezvoltare multilaterală a Bucureștiului în următorii ani.

Vizitatorii expoziției — și afluența lor denotă interesul cetățenilor Capitalei pentru viitorul urbei în care trăiesc și muncesc — pot lua cunoștință de soluțiile propuse de autorii schiței de sistematizare — adeseori în mai multe variante — pentru organizarea zonelor de locuit, amplasarea noilor obiective industriale, înzestrarea cu edificii social-culturale, modernizarea rețelei stradale și dezvoltarea transportului în comun, echiparea tehnico-edilitară și, de asemenea, pentru construcțiile și amenajările necesare activității sportive, de recreare, de agrement.

DE LA TERENURILE DE JOC PENTRU COPII, LA MAREA SALĂ DE SPORT

Am reținut, în primul rînd, că autorii schiței au prevăzut spații pentru terenurile de joacă ale copiilor și bazele sportive de cartier în toate zonele orașului. Astfel, în cartierul Titan care va avea, în final, o populație de circa 220 000 locuitori — vor fi afectate 36 ha pentru terenurile de joacă și sport.

Suprafețe importante vor fi destinate jocurilor copiilor și sportului în cartierul Ferentari (6 ha pentru baze sportive și 42 ha pentru terenurile de joacă). În zona ansamblului Colentina care va totaliza circa 40 000 locuitori, suprafața rezervată terenurilor de joacă și sport atinge 6 ha.

Sebastian BONIFACIU

(Continuare în pag. a 3-a)

SĂ RELANSĂM TRADIȚIILE !

Cîțiva iubitori de sport din Arad deplîngeau, într-o scrisoare recent adresată ziarului, stingerea treptată a pasiunii și interesului pentru șah în orașul de pe Mureș, acela care scotea la iveală, cu mulți ani în urmă, un campion de anvergura lui Ivan Halic. Se vorbea cu nostalgie în acele rînduri de o tulburătoare sinceritate despre tradiții care dispar.

Fenomenul nu se limitează, din păcate, numai la șah, și aceasta îi conferă gravitate, îndeamnă la meditații, dar presupune — mai cu seamă — măsuri.

Investigînd mai în profunzime actuala așezare pe plan național a ramurilor de sport, constatăm restrîngerea treptată a răspîndirii ei geografice, concentrarea principalelor forțe în Capitală, ceea ce anulează stimulentul, concurența sănătoasă, disputa de la egal la egal, absolut indispensabile mersului înainte, osifică inițiativele, predispune la automulțumire și somnolență.

Astăzi, în vreo zece discipline, bătălia pentru întîietate se reduce la duelurile dintre reprezentanții cluburilor Steaua și Dinamo. **Reșița, Hunedoara, Baia Mare** au depus armele pe saltelele de lupte ; **Brăila** trăiește cu amintirile marilor isprăvi săvîrșite de boxerii săi cu mulți ani în urmă ; **Satu Mare** se consolează cu faptul că majoritatea scrimerilor din loturile naționale și-au pus acolo, întîia oară, o mască pe față ; **Ciucul** își numără hocheiștii care strălucesc în alte echipe. Unde sînt marii atleți ai **Clujului** și ai **Timișoarei** ?

Fenomenul este, de bună seamă, complex, reflectînd urmările unei mentalități vechi, aceea a centralizării cu orice preț, care a operat vreme îndelungată în diferite domenii de activitate și căreia sportul nu putea, în mod normal, să i se sustragă.

Acum, însă, etapa este depășită. În țara noastră se urmărește statornic ridicarea la nivelul progresului și bunăstării a întregului teritoriu românesc, dirijîndu-se în acest sens eforturile spirituale și materiale ale națiunii. Activitățile de sport, vizînd deopotrivă recreația și performanța, dispun de toate condițiile pentru a urma acest caracter centrifug, logic și legic.

Planul de investiții sportive pe perioada 1971—1975 urmărește materializarea ideii de a ridica pretutindeni plafonul dotărilor materiale. Acestui gînd trebuie să i se răspundă cu muncă și pasiune. Relansînd tradițiile locale pe fundamente noi și trainice, vom relansa, fără îndoială, sportul românesc în ansamblul lui !

Valeriu CHIOSE

7 „REPRIZE" DIN

Povestea boxului românesc

În seara zilei de 11 martie 1835, sala Teatrului de varietăți din Iași se dovedise neîncăpătoare pentru cei dornici să vadă spectacolul anunțat de trupa italienilor Gugliardi și Luzzato. Cite neasemuite minunății nu li s-au înfățișat atunci pe scenă! Dar dintre toate, nimic nu i-a uimit mai mult decît **„închipuirea de lupte (ale) anticilor gladiatori și pugilatori".**

Și totuși, pentru ieșeni, lupta cu pumnii nu putea constitui o noutate; poate, cel mult, stilul ei... antic! Chiar mărituI lor domn, enciclopedicul cărturar Dimitrie Cantemir, descriind cu un veac mai înainte **„năravurile moldovenilor"**, afirma că folosesc pumnii pentru a **„astupa gura semeață a potrivnicului".**

Dar nici spectacolul oferit de Gugliardi și Luzzato, și nici **„năravurile moldovenilor"**, nu însemnau box. De altfel, nici măcar cuvîntul nu fusese pronunțat. O va face pentru prima dată...

...„PELEGRINUL TRANSILVAN"

Îl chema în realitate Ion Codru Drăgușanu, dar chiar el însuși își spusese **„Pelegrinul transilvan"** în titlul acelor **„epistole scrise dentiere străine unui amic în patrie, de la anul 1835 pînă la închisive 1848".** Ajuns la Londra în 1840, vizitează printre altele și celebrul **„Box-Hall".** Acolo, **„o speță de gladiatori angli se luptau cu pumnul, față în față, sîrguindu-se a se lovi peste nas și în foale".** Sentimental, I. Codru Drăgușanu a preferat să părăsească „Box-Hall"-ul. Cronicar conștiincios, notează însă că **„anglilor le place astfel de luptă barbară și bat din mîini, ba încă se rămășesc pentru luptătorii de predilecție".** Deci, în terminologia de azi: aplauze și Prono-box!

CÎND PUBLICUL VREA „SPECTACOL"

La începutul acestui secol, mulți dintre studenții români aflați la Paris, iau contact cu boxul. Unul dintre ei, Mihail Condrus, intrînd într-o zi din curiozitate în sala „Maitrot" (unde se antrenau Georges Carpentier și Harry Lewis), a atras atenția prin statura sa și s-a văzut... pus la încercare. **„După trei luni de zile, se prăvăleau sub pumnii mei cei mai consacrați profesioniști. La 82 kg., mă comportam ca un cocoș și loveam năprazmic".** Condrus n-a acceptat să devină profesionist dar, în timpul vacanțelor, pleca în sudul Franței, făcînd turnee de propagandă pugilistică împreună cu un alt student român, Niculescu Ianca. Acesta boxa și el sub diferite pseudonime: Gomez, Vancouver etc., pe care le „împrumuta" Condrus cînd adversarii se anunțau prea puternici pentru Ianca. Publicul de acum o jumătate de veac nu se mulțumea însă cu meciuri **„obișnuite"**, dorind spectacole demne de o coridă, cu sînge, dinți rupți etc. Pentru a-i satisface pe spectatori, se apela atunci la talentele actoricești **ale bucătarului care îi însoțea, un oarecare Bonall.**

Acesta, **„lua în gură o bucățică de carmin învelit în foiță de țigare și un cățel de usturoi. La primul pumn mai serios, Bonall spărgea cu dinții „pilula" și... sîngele se revărsa șiroaie. La a doua lovitură, cățelul de usturoi îi sărea la distanță din gură, pentru ca pu-**

ția după aceea, candidul Bonall să se întindă la pămînt, k.o.!"

Lăsînd la o parte „regia" unor asemenea turnee, trebuie însă arătat că același Niculescu Ianca a fost organizatorul primelor demonstrații de box susținute de irlandezul O'Mara, francezul Martuin, negrul Bill Kid Gordon etc. în Bucureștiul primilor ani ai noului secol. Iar Mihail Condrus a fost primul antrenor-voluntar al primei grupări pugilistice din Capitală, **„Boxing-Club"** (1920).

PRIMELE CAMPIONATE NAȚIONALE

„Hotărît lucru — scrie „Ecoul sportiv", comentînd prima ediție a campionatelor naționale (1923) — **boxul devine pe zi ce trece mai interesant pentru publicul Capitalei. Era și normal ca finalele să atragă un public numeros, mai ales după vestea eliminării unor boxeri cunoscuți, printre care și Georgescu-Pălămidă, învins de Dumitrescu-Virtej.**

La muscă, A. Pompiliu-Eliade și **Gabriel Teohari** oferă cea mai spectaculoasă și echilibrată partidă. Atît de echilibrată, încît pentru a putea decide învingătorul, juriul **„a mai acordat o repriză în plus"**, pe lîngă obișnuitele 6 de cîte 2 minute! Reușind cîteva „croșeuri la maxilar", Pompiliu-Eliade obține victoria. La **cocoș**, titlul i-a revenit lui **Izzy Lazare**; unele publicații susțin însă că el nu avea drept de participare la campionate fiind cetățean străin (deși la regionale fusese acceptat drept campion la muscă, iar fratele său, **Charles**, la pană!). Cam greu de lămurit lucrurile după aproape 50 de ani! **La pană, Eugen Vasilescu** a dispus la puncte de **Jean Dezideriu**, într-o finală care **„a amuzat publicul. Într-adevăr, cei doi adversari fiind începători, își trăgeau pumni la voia întîmplării!"** Datorită neprezentării lui **V. Pesione, „Chirilă Dan a fost declarat campion la ușoară fără luptă finală".** Titlul la **semimijlocie** i-a revenit așteptat, lui **Chirilă Dan**, deși adversarul său, **Vasile Baciu**, a arătat **„o știință strălucită"** în lupta de aproape. La **mijlocie**, Dumitrescu-Virtej a cîștigat titlul **„fără adversar, Constantin Vîlsan fiind bolnav".** De remarcat că în semifinale, Dumitrescu-Virtej **„administrase"** singurului boxer provincial, orădeanul Vasilescu, un k.o. de... 3 minute! La semigrea, finala a opus lui **Dumitru Teică** pe **Vasilescu. „Cei doi adversari înțelegîndu-se probail înainte de partidă"** au făcut dovada unei **„lipse de combativitate jignitoare pentru public".** Juriul avertizîndu-i, **„Vasilescu, ofensat de aceste observații, abandonează. Meciul neputîndu-se termina, nu va exista campion."** Și totuși, ulterior, dacă nu federația, cel puțin ziariștii îl vor considera campion pe **Teică.** La categoria grea n-au fost **„partanți".**

EPOCA ROMANTICĂ IA SFÎRȘIT!

În perioada 1925-1926 duelul dintre adepții amatorismului „pur" și cei ai oficializării profesionismului în box, ia amploare. Prima confirmare oficială a existenței profesionismului în boxul nostru este dată ca urmare a întîlnirii pe care **Dumitru Teică** a susținut-o la 15 noiembrie 1924, la circul „Sidoli", cu luptătorul profesionist **Vittorio Ecuatore**, fost partener de antrenament al campionului european de categorie grea, boxerul italian **Ermilio Spalla.** Victoria revenise lui Teică, deși acesta a suportat handicapul a **„20 kg greutate, un cap înălțime și peste 10 cm alonjă".** Succesul lui Teică a bucurat pe toți iubitorii sportului cu mănuși, dar întîlnirea disputată **„într-un țarc de o singură frînghie prinsă de patru bețe văruite pe care le țineau cu picioarele patru oameni de serviciu"**, călca vădit legile amatorismului. Comisia centrală îl declară profesionist pe cel vinovat. La 1 martie 1925 se pun „bazele primului cerc al boxerilor profesioniști", iar un an mai tîrziu, la 22 martie 1926, ia oficial naștere **Federația română de box.** Din acest moment, pugilismul autohton va avea două foruri de conducere: Comisia centrală de box — pentru amatori, și F.R.B. — pentru profesioniști. Din 1930 cele două organisme se unesc sub denumirea de Federațiunea română de box. Începe o altă epocă din istoria boxului românesc. Cea romantică luase de mult sfîrșit...

Dorin ȘTEFLEA

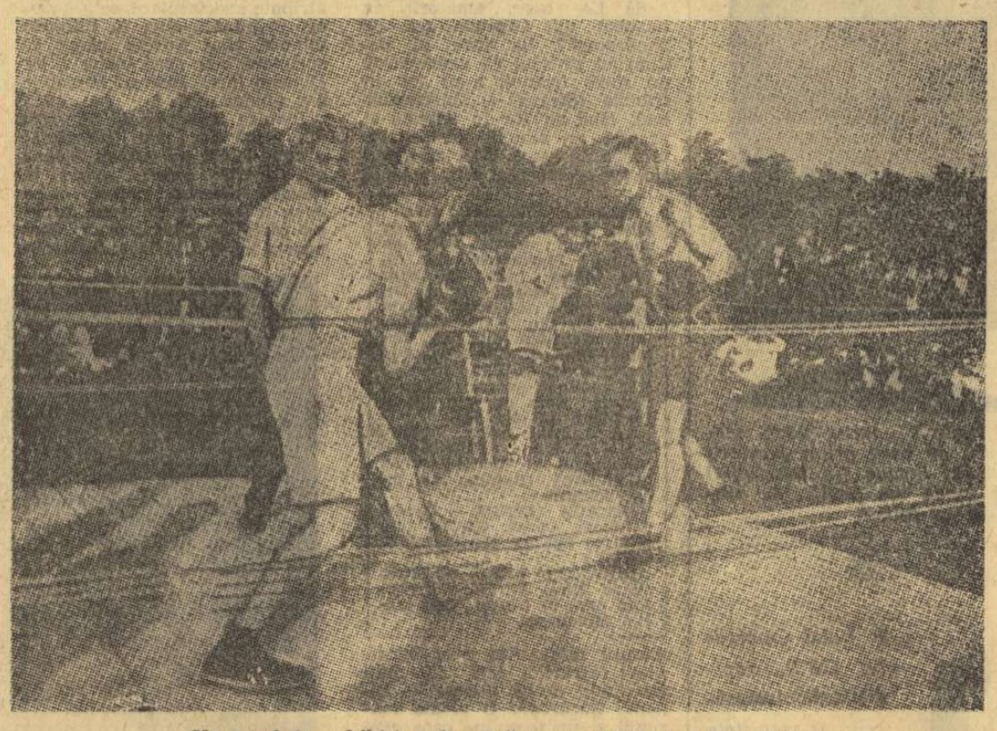

Un meci de exhibiție între Drăgușanu (stînga) și Berceanu

O GALĂ ÎN PROVINCIE

Numeroase orașe provinciale **(Cluj, Constanța, Galați, Brăila, Oradea, Ploiești, Timișoara etc.)** încep să găzduiască gale de box, la care sînt invitați și boxeri străini, de ale căror titluri nu garantăm însă!...

Să ne oprim pentru o seară — 10 februarie 1924 — în sala „Belle Vue" din Craiova, unde erau programate 3 „mari meciuri" cu 3 campioni străini și 3 **„străluciți boxeri români".** În prima întîlnire, **C. Vîlsan** îl învinge la puncte pe maghiarul **H. Mazteka**, care **„la cea mai mică amenințare a adversarului ocolea arena de 10 ori, așa că Vîlsan care sta numai în mijlocul ringului, nu avea altceva de făcut decît să-l întîmpine cu knock-uri, zăpăcindu-l, întocmai ca (pe) un cal priponit la un țăruș."** În al doilea meci, campionul austriac **K. Tomatzy** este învins prin k.o. în numai 40 de secunde de **C. Dîrlău.** În ultima întîlnire, campionul german **H. Schmit** pornește hotărît la atac, dar **D. Teică** îi **„aplică o lovitură grozavă în abdomen, trimițîndu-l în frînghii".** Îndemnat de arbitru, englezul **Linglon** și de antrenorul **Petre Alexandrescu**, membru al juriului, Teică își lovește în continuare adversarul. Publicul protestează. **„Dl. Alexandrescu se ridică în picioare (și) vorbește publicului că deoarece arbitrul aprobă aceste procedee, publicul, care nu cunoaște boxul, nu trebuie să se amestece."**

„DEFI"-URILE DE ODINIOARĂ...

Era în tradiția acelor ani ca, fie cu prilejul unei gale, fie prin intermediul presei, boxerii să-și adreseze „defi"-uri, a căror refuzare păta onoarea celor în cauză! Aceste **„provocări"** publice cuprindeau o abundență de superlative la adresa adversarilor, amintind de ceremonioasele saluturi pe care le schimbau cavalerii medievali înaintea turnirului. Cel mai celebru „defi" colectiv a fost cel adresat de boxerii de la **„Romcomit"** celor de la **„Tir"**, care l-au primit mulțumind pentru onoarea făcută!

Gala a avut loc la 27 septembrie 1924 și a trezit atîta interes încît a fost confundată ulterior cu... prima ediție a campionatelor naționale ale boxului românesc, care de fapt se disputase în 1923 (în 1924 nici nu s-au disputat decît campionatele regionale)! Un singur „provocat" nu s-a prezentat: Dumitrescu-Virtej. Interesant este însă că refuzul lui de a răspunde pe ring, la data fixată, provocării lui Umberto Lancia, a primit și o sancțiune oficială, Comisia centrală **suspendîndu-l pe 3 luni.**

Un gest și o fotografie!

Am primit la redacție o scrisoare. Căutînd printre amintirile sale sportive, semnatarul ei, antrenorul de atletism Virgil Ștefănescu din Rădăuți, a găsit fotografia pe care o publicăm alăturat și care îi fusese dăruită cu mulți ani în urmă de antrenorul de box Gh. Florea. „Dar din dar, se face rai!", spune o zicală și tov. V. Ștefănescu o concretizează dăruind cu plăcere această fotografie Muzeului național al sportului.

În centrul fotografiei de acum peste trei decenii, celebrul **Gogea Mitu**, mai întîi „fenomen" al bîlciurilor, iar mai tîrziu candidat la greaua carieră de boxer profesionist. Nu a reușit niciodată să obțină o performanță de răsunet, murind la puțin timp după apariția sa pe ring, dar numele său devenise cunoscut tuturor datorită staturii sale de veritabil uriaș. Pentru a vă convinge, priviți-l pe boxerul din stînga sa care, pentru a-l... ajunge, s-a suit pe un gard. Și el nu-i altul decît fostul campion profesionist la toate categoriile, **Moți Spakov!** În schimb, **Nelu Oprescu** și **Dinu Mihail**, nu-i ajungeau nici măcar pînă la umăr celui care era într-adevăr, un... Gogea — Mite om!

Cronica sferturilor de veac

...Cînd bunicii făceau sport!

OCTOMBRIE

1870 **UN CONCURS ORIGINAL!** — Ziarul „Românul" din 14 Brumărel (octombrie) ne oferă cîteva amănunte despre **„concursul de pluguri al județului Ilfov"** care a avut loc cu prilejul serbării de sfîrșit de an a Școlii de agricultură și silvicultură de la Herăstrău.

„Concurenții, cu vitele înjugate și cu plugurile gata de a pătrunde în brazdă, așteptau cu nerăbdare să intre în luptă. În sfîrșit **prin trompetă s-a dat semnalul plecării. Spectacolul era admirabil: deodată cîmpia a fost inundată de acești bravi luptători. Publicul era transportat văzînd pe bravii noștri țărani cu brațele lor vînoase că, neobosiți de atîta muncă, vin cu toată plăcerea ca să se lupte între dînșii". Învingătorii au defilat „cu muzica în frunte"!**

1895 PE VELODROMUL PUCHER, au avut loc la 1 octombrie **„mari alergări de biciclete și pedestre".** Cu deosebită atenție a fost urmărită cursa de **biciclete („roate înalte")**, care „fiind pînă acum unica în felul ei, a plăcut foarte mult numerosului public aflat prezent".

Dar și mai mult entuziasm a trezit întrecerea de tandemuri și triplete. „Această cursă fiind una din cele mai grele și mai periculoase a reușit pe deplin cu tot pericolul în care se aflau curajoșii conducători ai tripletului la viraje".

În duminica următoare, imaginația organizatorilor a programat și **„alergări de biciclete cu mers îndărăt și cu obstacole"!** Ori cît de surprinși ați fi, n-au lipsit „partanții"! Victoria în ambele curse a revenit lui I. Schöning. („Adevărul" din 4 și 19 octombrie 1895).

1920 **NECAZUL LUI MĂRĂSCU!** În **„Cupa Tenis Club"** la rugby, **„Stadiul** (Român) **pus în eșec, nu a putut să înlăture meciul nul cu un Sport Studențesc descompletat. Bietul Mărăscu** (nn.: căpitanul „stadiștilor") necăjit, protesta **neînțelegînd un lucru foarte simplu și anume** că Stadiul **nu cunoștea destul jocul ca să se reculeagă și să pună puțină ordine în ieșirile dezordonate ale Sportului care, intenționat sau nu, sabota partida. (...) Printre rîndurile rărite ale studenților s-au detașat în special (Octav) Luchide, Teodorescu, (M.) Ghermănescu și K. Dumitrescu, dar vai! este vorba de o echipă de asociație"!**

(„Viața sportivă" nr. 1—2 din 1920)

1945 **„CAMPIONATUL BUCUREȘTIULUI ÎNCEPE,** dar multe amînări, azi după amiază (nn.: 13 octombrie 1945). Începe campionatul celor 8 echipe, incontestabil cele mai bune ale Capitalei, într-o categorie (nn.: „onoare") care amintește de vremurile romantice ale fotbalului bucureștean". Astfel anunța „Sportul popular" din 13 octombrie 1945 debutul primei mari competiții fotbalistice bucureștene de după 23 August 1944...

În prima etapă, Universitatea București (fostă Sportul Studențesc), **„a făcut un joc de clasele primare și... Sparta a învins cu** 6—1 (4—0)", dînd astfel ocazie lui Gică Popescu să devină **„regele golurilor"**, datorită celor 4 puncte marcate în prima etapă!

(Citate din **„Sportul popular"**, din 14 și 16 octombrie 1945).

CONSTRUCȚII SPORTIVE

Acum cîțiva ani, într-un almanah „Scînteia", *Ascanio Damian*, renumit ca arhitect și în tinerețe consacrat jucător de rugby, alegea dintre construcțiile lumii pe cele mai importante. Între ele era amintit la loc de cinste, prin proporții și stil, complexul olimpic de la Tokio.

Stadioanele secolului nostru au fost numite încă mai de mult, de către scriitorul *Emanoil Bucuța*, în revista *„BOABE DE GRÎU"*, *temple moderne*, în care credincioșii — milioane — se roagă zeilor sportului.

Aceste temple sînt diferite, după zeul căruia îi sînt închinate. În antichitate în Elada, la Olimpia și Delfi, se desfășurau cu ritualuri și tradiții de secole. Jocurile în cinstea lui Zeus și Apolo.

Imperiul roman, mare prin întindere, fast și glorie denaturează Jocurile, spiritul lor olimpic, dar crește uriaș numărul spectatorilor în arenă. (Coloseum sec. I e.n., 80—100 000, Circus Maximus, timpul lui Nero 200—250 000).

În timpurile moderne, zeul zeilor sportivi fiind, firește, fotbalul, lui i s-au ridicat cele mai mari temple. Cel mai vast și adorat, *Maracana* (Rio de Janeiro, 190 000 de locuri).

Îl urmează, ca număr de spectatori, două stadioane: *Glasgow* (Scoția) pentru fotbal și rugby (împăcare între cele două mingi de forme diferite) și *Bernabeu* (Spania). Primul, cu 150 000 de locuri. Cel de al doilea, cu 120 000.

Dar nu numai fotbalul sau rugbyul pot fi privite și admirate de 100 000 de spectatori. Darnicele săptămîni atletice ale Jocurilor Olimpice strîng fremătător spectatorii unui întreg oraș modern de 100 000 de oameni.

Și acum un popas în lumea sporturilor de iarnă. La Holmenkolen, în Norvegia, concursurile de sărituri la trambulină, pot fi urmărite de 80 000 de spectatori în tribune.

Pînă acum, vedeți am fost în aer liber, cum se spune pe țin cam împropriu, pe stadioane și într-o tribună de sărituri. Să pășim uluiți, în marea sală

Lumea recordurilor

de la Houston oraș consacrat în lumea modernă a științei. De ce uluiți? — veți spune. Pentru că această sală nu seamănă nici cu *Madison Square Garden* (30 000 de locuri), nici cu *Innsbruck*, *Dortmund*, *Grenoble* (fiecare cam 20 000 locuri). Ea are capacitatea tuturor acestor săli la un loc. 66 000 de locuri!

Dar, poate sînteți un pasionat al înotului și vreți ca mulți spectatori ca și dv., să fie adunați în același timp în tribună. În acest caz trebuie să mergeți la Tokio. Aici, în bazinul olimpic, pot urmări întrecerile 12—15 000 de spectatori.

Ne-a mai rămas un sport drag, care din cauza spațiului prea restrîns și a mingii sale mici, nu poate fi urmărit în marile stadioane. Este vorba de tenis și bineînțeles, de Wimbledon. Aici sînt două terenuri centrale, din care unul cu 15 000 de locuri, 16 terenuri cu zgură și 6 cu bitum. Recordul de spectatori la concursurile din anul 1967 (a 81-a ediție) a fost de 301 500 persoane.

Firește că pe glob sînt zeci de stadioane interesante, pitorești, celebre prin numele și tradiția lor. Noi nu le-am prezentat decît pe acelea care sînt recordmane ca număr de spectatori pentru sportul lor specific.

VIRGIL LUDU

AVANCRONICĂ... EDITORIALĂ

Luna octombrie a fost destul de darnică cu iubitorii cărții sportive. Au văzut lumina tiparului, printre altele: *„Mexico '70. Jurnal sentimental"* de IOAN CHIRILĂ și *„Un balon ridea în poartă"* de NEAGU RĂDULESCU, pentru iubitorii fotbalului. Pentru profesorii de educație fizică și antrenori a apărut: *„Educația fizică în liceu"* de GH. MITRA și AL. MOGOȘ, iar amatorilor de automobilism și turiștilor PETRE CRISTEA a prezentat: *„Arta de a conduce automobilul"*, iar E. GIURGIU a pregătit, în limbile română și germană, *„Sighișoara"*, un interesant și instructiv ghid turistic. Și enumerările ar putea continua.

Penultima lună a anului ne rezervă și ea cîteva lucrări interesante. Vom începe, firește, tot cu iubitorii fotbalului. După unele amînări, fortuite, în primele zile ale lui noiembrie va apărea în vitrinele librăriilor cartea *„Cronicile microbistului"* de GHEORGHE MITROI — apreciat cronicar de fotbal.

Doctorul C. OBRAȘCU a pregătit *„Accidentele în sport"*. Tot în noiembrie sînt anunțate: *„Exerciții și jocuri"* (colectiv de autori) și *„Elemente de investigație în medicina sportivă"* (colectiv). Ambele lucrări se adresează, în special, profesorilor de educație fizică și antrenorilor, totodată cărțile fiind de un real ajutor pentru cei ce au o oarecare tangență cu mișcarea sportivă. O carte deosebit de instructivă se anunță a fi *„Pedagogia"* de N.N. Ceaușescu.

ÎN LIBRĂRII:

„50 DE ANI DE SPORT LA I.M.F. BUCUREȘTI"

În aceste zile festive pentru clubul sportiv „Medicina" București — care-și aniversează jumătate de secol de la înființare — Editura „Stadion" oferă publicului cititor un binevenit letopiseț al sportului în perimetrul clubului amintit, „hronic" al cărui titlu coincide cu cel al prezentei recenzii...

Cartea — de mari dimensiuni (200 și ceva de pagini!) — reprezintă materializarea unor îndelungi căutări ale catedrei de educație fizică I.M.F., desfășurate sub conducerea celuia al cărui nume figurează pe copertă: conf. univ. Octavian Bănățan.

Monografie amplă, acoperind deopotrivă aria teoretică a educației fizice cît și pe cea strict informațională, legată de activitatea sportivă a studenților în medicină, lucrarea în discuție este jalonată de-a lungul a 5 capitole — **„Relațiile dintre cadrele medicale și educația fizică", „Educația fizică și sportul înainte de 23 August 1944", „Activitatea sportivă la Facultatea de medicină după 23 August 1944", „Educația fizică și sportul în Institutul de medicină și farmacie (1948—1970)", „Activitatea secțiilor pe ramuri de sport"** — beneficiind de o atentă cercetare a surselor și de un condei reportericesc neașteptat de alert.

Conținutul monografiei nu se oprește doar la datele activității sportive propriu-zise, găzduită în săli sau pe stadioane, intenția autorilor — realizată cu prisosință — fiind aceea de a prezenta aspectele acestei activități în peisajul multiplelor preocupări profesionale ale Institutului, în legătură cu aportul pe care cadrele formate la „Medicina" l-au adus, de-a lungul a 50 de ani, la dezvoltarea sportului românesc.

În rezumat, o lucrare serioasă și utilă, fericită încununare a unor meticuloase strădanii, „fragment de reală importanță pentru o eventuală — și, vai, atît de mult așteptată! — istorie a sportului românesc.

REP.

răspunde Ion Poștașu

GEORGE MANOLESCU, CRAIOVA. O epigramă, pe marginea mult comentatului gol înscris de Rapid, în meciul cu Universitatea Craiova:

Deci și-n meciul cu juvenții
Și-a făcut Rapidul planul.
Dacă nu au mers „băieții",
A mers bine-n schimb...
Cîmpeanu!

GHEORGHE LUPEA, BUCUREȘTI. Rapid și Progresul s-au întîlnit în campionat de 24 de ori. De 10 ori meciurile s-au

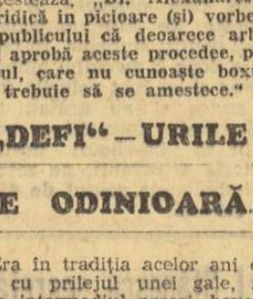

încheiat la egalitate, de 8 ori a cîștigat Rapidul și de 6 ori Progresul. Cele mai categorice victorii: Rapid — Progresul 5—0 (1963—1964). Progresul — Rapid 3—0 (1958—59). Dinamo și Steaua s-au întîlnit de mai multe ori. De 44 de ori! 15 partide s-au terminat la egalitate, 17 au fost cîștigate de Dinamo, iar 12 de Steaua. Scorurile cele mai categorice: Dinamo — Steaua 6—2 (1951), Steaua — Dinamo 4—0 (1956). În campionatul trecut: în tur: 3—2 pentru Dinamo. În retur: 1—0 pentru... Steaua.

MARCEL POP, BUȘTENI. Jucînd cu Liverpool, în cadrul Cupei campionilor europeni (Liverpool era atunci campioana Angliei), Petrolul a pierdut cu 2—0 primul meci, susținut în deplasare. La Ploiești, însă, Petrolul a refăcut handicapul, cîștigînd cu 3—1. (În acea perioadă, în C.C.E. nu era în vigoare regula dublării golurilor înscrise pe teren străin, în caz de egalitate de puncte și de golaveraj). Scorul general fiind 3—3, s-a jucat un al treilea meci, care a fost cîștigat de Liverpool cu 2—0. Poate că ne prilejuiește și Dinamo un al treilea joc cu Liverpool... Sau, și mai bine, poate că ne... scutește de el, realizînd diferența necesară. Desigur, nu e chiar atît de simplu, dar la fotbal ai dreptul să speri pînă în minutul 90!

GHEORGHE SMINTINĂ, CRAIOVA. Vă rog să mă iertați, în cazul cînd n-am reușit să deslușesc exact numele dv. Să știți însă că smintina este mîncarea mea preferată! În scrisoare, ridicați problema arbitrajelor. Au ridicat-o mulți cititori, după etapa de foc de sîmbătă și duminica trecută. Ce v-aș putea răspunde, dv. și altora? Arbitrul e suveran în timpul jocului, iar federația, la rîndul ei, e... suverană după aceea, luînd măsuri de

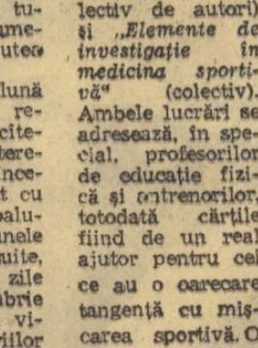

sancționare a arbitrilor care au comis greșeli grave. În nici un caz, însă, nu poate fi vorba de o decizie de rejucare a unui meci. Acceptîndu-se o astfel de idee, ar însemna ca rezultatul fiecărei partide să stea sub semnul întrebării, învingții avînd totdeauna ceva de obiectat. În urmă cu ani, s-a ajuns la o asemenea soluție, dar, evident, ea a constituit o greșeală. Fiindcă sînteți craiovean, v-aș putea da un caz în care echipa din orașul dv. a cîștigat datorită unei flagrante greșeli de arbitraj. Vă amintiți de meciul Universitatea — Steaua, în care Oblemenco a înscris golul victoriei cu... mîna? Nu există, de altfel, echipă care să nu fi fost, cînd beneficiara unei greșeli de arbitraj, cînd victima ei. Credeți că am putea renunța la arbitri? Să încercăm și soluția aceasta!

ADRIAN CONTESCU, PLOIEȘTI. Corvinul (Metalul) Hunedoara a jucat în divizia A, în anul 1954, clasîndu-se pe locul 11 din 14 echipe. Apreciindu-se, însă, că salvarea ei de la retrogradare nu s-a produs în condițiuni absolut corecte, echipa a fost sancționată, fiind trecută în divizia B. Formația din Hunedoara a realizat în acel campionat cîteva performanțe remarcabile: 2—1 cu C.C.A. (!!), 3—1 cu Petrolul, 5—0 cu Jiul...

PAUL DULCE, BUCUREȘTI. Joe Louis a avut cea mai lungă „domnie". El a fost campion mondial la toate categoriile, timp

de 12 ani (1937—1949). Înfrîngerea prin K.O. suferită în fața lui Max Schmelling s-a produs înainte ca Joe Louis să cucerească titlul suprem. De asemenea, un alt eșec prin K.O., într-un meci cu Rocky Marciano, aparține unei perioade (1951), cînd Joe Louis îmbătrînit, încerca să revină în ringul de care se despărțise cu doi ani în urmă.

Ilustrații: **N. CLAUDIU**

— FOTBAL —

După acel 0-4 înregistrat de Steaua la Eindhoven

PROPRIILE SLĂBICIUNI AU CONTRIBUIT LA SPORIREA DIMENSIUNILOR EȘECULUI

De obicei, un scor de 4—0 la fotbal exprimă o netă superioritate a învingătorilor asupra învinșilor, o evidentă disproporție a raportului de forțe din teren. În cazul partidei disputată miercuri seara la Eindhoven și încheiată cu acest rezultat sever, n-am putea, de asemenea, contesta regula amintită. Echipa gazdă s-a dovedit, în acea seară, cu o clasă mai bună decît formația oaspe și, în consecință, victoria i-a revenit, firesc și meritat, la un scor care — deși apărătorii bucureșteni, printr-o mai mare concentrare la fazele din acele fatidice minute 67 și 68, l-ar fi putut, probabil, menține la limită — nu este exagerat față de reala fizionomie a jocului.

Fără a diminua din meritele evidente ale gazdelor, trebuie să recunoaștem, deopotrivă, că — mai ales din punctul de vedere al proporțiilor ei — înfrîngerea de miercuri seara a echipei bucureștene este și consecința propriilor sale slăbiciuni, care s-au manifestat uneori și în partidele din actualul campionat (insuficientă condiție fizică, greșeli ale portarului, marcaj nesatisfăcător în apărare, lipsă de legătură între compartimente, slab randament al mijlocașilor, absența aproape totală a înaintașilor în joc etc.).

Cu excepția perioadei de început și a circa 15 minute din prima parte a reprizei secunde, cînd a reușit să mențină un oarecare echilibru în joc, printr-o susținută activitate la mijlocul terenului, *Steaua* a fost dominată, uneori foarte insistent, fără a reuși să replice așa cum ar fi fost de dorit și de așteptat — chiar și în condițiile unui meci greu, susținut în deplasare — datorită randamentului slab al mijlocașilor și total nesatisfăcător al înaintașilor.

Iar dacă pînă la pauză, îndeosebi prin eforturile apărării imediate, Steaua n-a cedat adversarei sale decît un avantaj minim, în următoarele 45 de minute ea n-a mai reușit să reziste presiunii la care era supusă, producîndu-se căderea ce a condus la primirea altor trei goluri. Ea a apărut, oarecum, inevitabilă, fiindcă olandezii s-au dovedit la fel de proaspeți ca și la începutul partidei, în vreme ce apărarea echipei oaspe, „măcinată" atît de mult în primele 45 de minute și neavînd o bună pregătire fizică, a devenit penetrabilă, cedînd destul de ușor în minutele în care s-au marcat golurile.

După meci, în anturajul echipei bucureștene se acredita ideea că vinovatul principal (dacă nu chiar singurul) la primirea golurilor din minutele 67 și 68 ar fi *Suciu*. Firește, nu-i de negat că portarul Stelei — cam neinspirat în acea seară — a greșit în cele două împrejurări, neintervenind, deși situația o cerea, la centrările din apropierea careului mic pe care *Devrindt* și *Mulders* le-au fructificat atît de prompt. Dar, totodată, nu avem dreptul moral să ignorăm că cei doi înaintași olandezi s-au aflat, în fazele respective, complet nemarcați (deficiență ce s-a mai repetat și după aceea) și că (mai ales la golul trei) Vigu a fost depășit de Hansen cu o ușurință nepermisă pentru un fundaș care tinde la titularizarea în echipa națională. După cum nu putem trece peste faptul că la golul al patrulea *Ciugarin* (altfel cel mai bun om din apărare) s-a lăsat atît de surprins de execuția tehnică a aceluiași *Devrindt*, ce-i drept excelentă, dar care — printr-o intervenție mai decisă a fundașului central bucureștean — ar fi fost neîndoielnic preîntîmpinată și evitată.

În ceea ce ne privește în ciuda acestor erori de apărare, am căutat vinovații mai puțin în compartimentul defensiv și mai mult în liniile de mijloc și de atac, care n-au colaborat suficient între ele, dezamăgind în foarte mare măsură. De fapt, după focul de pale de la începutul meciului, înaintarea oaspeților — care nici în partidele de campionat nu dă întotdeauna satisfacție, irosind adesea situații bune de gol — s-a stins aproape cu totul, în repriza secundă părînd tuturor că și inexistentă. Dar chiar dacă perioade lungi de timp atacanții Stelei, nesusținuți de mijlocași, nu au reușit să se apropie de poarta adversă, să o pună în pericol, aveau măcar datoria — printr-un joc de pase — să țină cît mai mult balonul la centru sau dincolo de el, în jumătatea de teren a gazdelor, pentru a da posibilitatea colegilor din apărare să răsufle, să prindă noi forțe. Pe de altă parte, se impunea să efectueze un pressing permanent asupra apărătorilor olandezi. Dar ei n-au făcut nici una, nici alta cum trebuie, pierzînd cu ușurință mingea la primele contacte cu adversarii sau renunțînd să-i incomodeze într-un fel oarecare, dîndu-le acestora mereu ocazia să-și repună echipa în atac.

Ne-a surprins și nemulțumit îndeosebi faptul că unii jucători tineri ca *Iordănescu*, *Tătaru* și *Ștefănescu* au evoluat atît de șters, lipsiți de decizie și fără dăruire în joc, într-o partidă dificilă, care necesita tocmai asemenea virtuți. Probabil că titularizarea lor în formație a avut un efect contrar celui de a-i stimula în direcția unei pregătiri temeinice a întăririi responsabilității lor în joc.

Acestea ar fi, în mare, explicațiile neonorabilei înfrîngeri suferite de Steaua la Eindhoven, în turul doi al „*Cupei cupelor*". O înfrîngere severă, care pune echipa bucureșteană în perspectiva neplăcută de a părăsi scena competiției. Fără a fi total sceptici și fără a fi convinși că P.S.V. Eindhoven va reedita la București excelenta evoluție de pe propriul stadion, ne vine greu să credem că la 4 noiembrie vom fi martorii unei răsturnări senzaționale de situație, deși în fotbal se mai întîmplă uneori și așa ceva. Ceea ce așteptăm îndeosebi de la Steaua este ca în partida retur să demonstreze oaspeților olandezi că altele-i sînt posibilitățile, să aspire și să lupte pentru o victorie care ar atenua sentimentul amar lăsat de eșecul de la Eindhoven.

C. FIRĂNESCU

„Ultima oră" a cuplajului

(Urmare din pag. 1)

și-au efectuat pregătirile în vederea meciului cu Steaua. *Nicușor* a condus vineri dimineața un antrenament cu intensitate scăzută, în timpul căruia s-au efectuat diverse exerciții fizice, el încheindu-se cu o miuță. Programul după-amiezei a cuprins, în principal, odihnă obligatorie. Un ușor antrenament a fost făcut și sîmbătă dimineața, iar în după-amiaza aceleiași zile a fost vizionat filmul „*O sută de carabine*". Astăzi, de la ora 11, antrenorul Nicușor va conduce ședința tehnică, în care își va expune planul tactic pentru meciul cu Steaua.

Pentru partida de azi, componenții lotului dinamovist sînt apți de joc, cu excepția lui Both, încă nerefăcut după accidentul suferit nu de mult.

● Mașina redacției gonește spre Săftica. I-am găsit aici pe fotbaliștii de la Steaua, la puțin timp după ce terminaseră masa. Acum, majoritatea dintre ei se îndreptau spre sala de biliard. Antrenorul *St. Covaci*, un mare meșter al carambolului, este gata să le ofere un prilej plăcut de întrecere și recreare. *Hălmăgeanu* pare să fi făcut cele mai mari progrese, impri-mînd bilei efecte pe cît de neașteptate, pe atît de eficiente.

Vineri și sîmbătă s-au făcut antrenamente ușoare. Unii jucători — *Pantea*, *Suciu*, *Iordănescu* și *Tătaru* — au mici... amintiri din meciul de miercuri. Cîte o zgîrietură, cîte o mică vînătaie, care, însă, nu-i vor împiedica de a lua parte la joc, cu perspectiva de a da tot randamentul.

„Eindhoven"-ul a fost analizat pe toate fețele. Se recunoaște, sportiv, că olandezii au fost superiori. Dar, la goluri, a existat, involuntar, și o contribuție a unora dintre apărătorii de la Steaua. Așa e fotbalul. Reușita unuia provine din greșeala altuia!

Aseară, steliștii au avut întîlnire cu... Julie Christie, la cinema „Patria", unde ea apare în filmul „*Departe de lumea dezlănțuită*".

Astăzi, înaintea îmbarcării în autobuz, pentru stadion, vor fi stabilite ultimele detalii strategice. Cîte vor fi respectate?

Arbitrajul lui C. Bărbulescu: „sever și foarte obiectiv"

Una dintre partidele din turul al II-lea al „*Cupei campionilor europeni*" la fotbal, cea care a opus pe *Panathinaikos* lui *Slovan Bratislava*, a fost condusă de brigada de arbitri români formată din *C. BĂRBULESCU* — la centru, *V. PĂDUREANU* și *I. RITTER* — la linie.

La înapoierea în țară a brigăzii, am avut o scurtă discuție cu *C. BĂRBULESCU*. Iată ce ne-a declarat: „*Poate că a surprins rezultatul de 3—0 în favoarea lui Panathinaikos cu care a luat sfîrșit întîlnirea. — După cum s-au desfășurat „ostilitățile", scorul este firesc. Gazdele au fost superioare, atît în ceea ce privește organizarea jocului, cît și a pregătirii fizice. De asemenea, portarul Ikonopoulos a apărat foarte bine*".

În ceea ce privește arbitrajul, toate aprecierile au fost bune. Astfel, *Pierre G. Caloyera*, observatorul U.E.F.A., l-a caracterizat ca „*EXCELENT*", iar ziarul „*Atletiki Iho*" ca „*FIIND SEVER ȘI FOARTE OBIECTIV*".

De ce nu se acordă rejucări?

Redacția ziarului nostru a primit în ultimele zile multe scrisori privind greșelile de arbitraj și hotărîrile F.R. Fotbal în legătură cu valoarea arbitrajelor meciurilor Steaua — Politehnica Iași și Rapid — Universitatea Craiova și sancționarea arbitrilor. Cei mai mulți dintre cititorii care ne scriu consideră logic și firesc ca de îndată ce biroul federal a stabilit că rezultatul unei întîlniri oficiale de fotbal a fost viciat de arbitrul în culpă, sancționat, acest meci trebuie reprogramat și rejucat.

Într-adevăr așa ar fi logic, dar iată că regulamentul jocului și hotărîrile Federației internaționale de fotbal nu iau în considerare decît hotărîrile arbitrului care sînt inatacabile chiar dacă fotografii, filme și declarații contrazic deciziile arbitrului. Prin aceasta, forumul suprem al fotbalului mondial elimină totalmente posibilitatea existenței unor superarbitri, chiar dacă aceștia ar fi observatori oficiali, diverse comisii sau organisme superioare. Se preferă deci, ca întîmplător și la intervale mari să se producă cîte o eroare, decît după fiecare meci de fotbal să intervină o rejudecare a meciului și hotărîrilor arbitrilor, cu rectificări, rejucări etc. Iată deci motivul pentru care asemenea rare vicieri de rezultate rămîn totuși în picioare. În istoria fotbalului rejucarea unor meciuri din cauza defecțiunii arbitrajelor se pot număra pe degete și ele au fost făcute NUMAI CÎND S-A ADEVERIT PRIN PROBE JUDICIARE că un arbitru a fost cumpărat, că a vîndut un rezultat uneia din echipe prin abuzul premeditat al deciziilor lui.

În cazul arbitrajelor de la meciurile Steaua — Politehnica Iași și Rapid — Universitatea Craiova, N-A FOST PUSĂ LA ÎNDOIALĂ BUNA CREDINȚĂ A ARBITRILOR. S-a constatat doar cece ei au greșit sau nu și, în funcție de această apreciere, s-au dat sancțiuni.

Hotărîrea arbitrului Cîmpeanu la meciul Rapid — Universitatea Craiova privind golul înscris de jucătorul Rapidului, Angelescu, a fost apreciată, de către biroul federal, ca fiind regulamentară, deși presa, inclusiv ziarul nostru, s-a pronunțat pentru poziția de ofsaid a acestui jucător, cu o fază înainte de a se înscrie golul, și anume cînd Petreanu a șutat prima oară. FAZA A FOST ȘI RĂMÎNE DISCUTABILĂ DEOARECE NIMENI N-A PUTUT PRECIZA CLAR DACĂ ÎN MOMENTUL ȘUTULUI LUI PETREANU, CRAIOVEANUL DONOSE REINTRASE SAU NU ÎN TERENUL DE JOC DIN AFARA LINIEI DE POARTĂ, UNDE SE AFLASE PENTRU CÎTEVA SECUNDE DUPĂ CIOCNIREA CU NĂSTURESCU. Repetăm, în ceea ce ne privește, CONSIDERĂM FAZA DUBIOASĂ, însă avînd în vedere autoritatea biroului federal, ne însușim punctul de vedere exprimat de F.R.F. și în consecință acordăm și arbitrului Cîmpeanu TREI STELE în loc de una singură. Acesta este răspunsul pe care-l dăm acelor cititori care ne-au întrebat asupra poziției rubricii noastre de fotbal în legătură cu valabilitatea golului înscris de Rapid în meciul cu Universitatea Craiova.

I. MITROFAN

— HOCHEI —

SĂ NU RATĂM, UN MOMENT PRIELNIC!

Ani la rînd toți cei ce și-au apropiat preocupările — pur tehnice sau publicistice — de activitatea hocheiului românesc au apreciat, pe diferite tonuri, că principala carență a jucătorilor români o constituie absența elementului fizic, a angajamentului corporal în lupta pentru victorie, a notei — perfect regulamentară în acest sport — de asprime în frecventele dueluri de pe gheață. Se spunea — și lucrurile chiar așa stăteau — că avem hocheiști tehnici, subtili, care preferă combinațiile, driblingurile, rezolvările doar cu ajutorul crosei și al pucului, evitînd din păcate, să-și pună în evidență calitățile fizice, de care majoritatea dintre ei nu duceau deloc lipsă.

Din aceste motive, partidele din campionatul național și evoluțiile lotului reprezentativ purtau amprenta unui joc ceva mai lent, mai ușor, plăcut poate, la vedere, dar absolut ineficient pe tabela de marcaj, în cazul în care adversarul reușea să impună un stil mai bătăios, mai rapid, mai dur dacă vreți. Ne plăcea sau nu, dar realitatea aceasta era și de multe ori consemnam insuccese ale echipei reprezentative, fără ca ea să fi fost inferioară tehnic sau tactic față de învingători, iar în disputele interne spectatorii se obișnuiseră să aștepte lungi perioade dintr-un meci pînă cînd ochiul să vadă o fază mai dinamică, mai „piperată", așa cum hocheiul poate oferi din abundență.

Și iată că a început o nouă ediție a campionatului. O ediție pe care am numi-o, fără nici o ezitare, a TINEREȚII, deoarece în majoritatea cazurilor formațiile noastre fruntașe și-au rempros-pătat serios loturile. Firește că, în atari condiții, pronosticurile nu erau prea optimiste. S-a întîmplat, însă, un lucru curios. *Masiva infuzie de tinerețe a determinat schimbarea totală a ritmului de joc în campionat, a adus un suflu nou, dînd partidelor un caracter mai agresiv, mutînd evident accentul pe forță, pe angajamentul fizic.* Întîlnirile disputate pînă în prezent au fost mult mai rapide și au purtat un pregnant caracter de forță. Este drept că „finețurile" tehnice au fost mai rare. Este, de asemenea, drept că fazele de atac, în care pucul a mers ca pe... ață de la o lamă de crosă la alta, au putut fi și ele numărate pe degetele unei singure mîini. În schimb, *tinerețea ne-a adus tocmai ceea ce ne lipsea mai mult: a aruncat în întrecere elementele după care am tînjit ani la rînd — VITEZA ȘI FORȚA.*

Este bine? Este rău? Este bine — zicem noi. Și iată pentru ce. Tehnica și decurgînd din ea tactica sînt lucruri care se pot învăța. Instruirea, mai ales că este vorba de elemente tinere, rămîne o chestiune de ordin pedagogic, organizatoric sau material. Ceea ce nu se poate învăța este curajul de a plonja în crosa sau patinele adversarului, hotărîrea de a folosi decis corpul, știind că adversarul va proceda la fel, capacitatea de efort, dăruirea totală în întrecere. Cu astfel de calități jucătorul se naște. Și — repetăm — partidele disputate pînă acum în campionat au demonstrat că tînăra generație de hocheiști a avut ursitoare darnice cu astfel de calități. De-altfel și aritmetica scorurilor constituie un sprijin în acest sens. *Avîntul M. Ciuc*, cu o întreagă pleiadă de tineri jucători, obține rezultate la fel de bune ca anul trecut; *I.P.G.G.* a ieșit din mediocritate nu numai pentru că beneficiază acum de aportul lui *Ion Marian* sau *Iulian Constantinescu*, ci pe fondul prelucrării grupei de la *Sc. sportivă nr. 2*; la *Dinamo*, cvintetul *Tureanu, Tone, Bandaș, Axinte* și *Costea* devine reazimul principal în conturarea victoriilor, iar la *Steaua* apar din ce în ce mai des în joc cei titularizați nu de mult.

Salutăm, deci, ușoara pierdere pe plan tehnic și imensul cîștig în direcția forței și a vitezei. Nu dorim decît ca antrenorii să persevereze pe acest drum, iar arbitrii să ajute prin decizii corecte, educative formarea deplină a tinerei generații. *Momentul este fără discuție prielnic. Să nu-l ratăm...*

Călin ANTONESCU

— ATLETISM —

VALERIA BUFANU DIN NOU ÎN LUPTĂ CU RECORDUL LUMII!

Valeria Bufanu nu se lasă! În ciuda faptului că timpul s-a înrăutățit, ea va participa totuși astăzi la concursul de pe stadionul Republicii, în cadrul căruia va încerca doborîrea recordului mondial în proba de 200 m garduri. Reamintim că săptămîna trecută, tentativa ei s-a soldat cu un nou record național, despărțit doar de o singură zecime de secundă de obiectivul propus — performanța de 25,8 s deținută de **Kilborn** (Australia), **Jahns** (R. D. Germană) și **Sukniewicz** (Polonia).

Poate că va izbuti astăzi. Îi dorim succes!

— HANDBAL —

(Urmare din pag. 1)

bil, în care ambele formații merită felicitări pentru nota de sportivitate în care și-au disputat șansele.

★

Partida debutează cu un atac prelungit al formației Steaua. În finalul acțiunii, Marinescu este pus în poziție favorabilă de șut și lovitura sa nu greșește ținta. **Steaua — Dinamo 1—0.** După numai un minut, Dan Marin aduce egalarea printr-un puternic șut care nu-i dă nici o speranță lui Dincă. **Steaua — Dinamo 1—1.** În același minut, după ce atacul stelist ratează acțiunea, Dinamo este pe punctul de a prelua conducerea. Moldovan ratează însă lovitura de la 7 m. Abia 2 min. mai tîrziu Dinamo își concretizează dominarea: Nica înscrie după ce evită uriașul zid al adversarilor. **Steaua — Dinamo 1—2.** În minutele următoare Steaua forțează egalarea. Mingea se încăpățînează însă să nu pătrundă în poarta apărată strașnic de Penu. Pe rînd, Marinescu ratează (deși îl are în față doar pe portarul dinamovist), Gațu trage în bară, Marinescu irosește un nou atac, iar Gruia face și el să se zguduie bara. În min. 13, dinamoviștii trebuie să încline steagul: Goran pătrunde splendid și înscrie. **Steaua — Dinamo 2—2.** După un atac ratat de Nica (a tras în blocaj), în min. 16 Gruia șutează necruțător și... **Steaua — Dinamo 3—2.** Dinamoviștii repun de la centru și se infiltrează în apărarea formației Steaua. Bota, impetuos, este gata să șuteze de pe semicerc, dar Gruia îl faultează. Lovitură de la 7 m. Execută bine Dan Marin și astfel, în min. 17, din nou egalitate: **Steaua — Dinamo 3—3.**

Pe terenul ce poate fi lesne confundat cu un patinoar se consumă faze confuze, ratări... spectaculoase (Goran, Moldovan, Gațu, Nica). Steliștii sînt mai stăpîni pe situație și dominarea lor nu va rămîne fără rezultat. În min. 27, Gruia depășește întregul sistem defensiv dinamovist și înscrie. **Steaua — Dinamo 4—3.** Este scorul cu care se încheie prima repriză, în ciuda faptului că în min. 28 Dinea s-a aflat pe contraatac singur cu Dincă.

În repriza a doua, mai bine de 20 de minute s-a ratat exasperant. Chiar și numai relatarea a două faze poate crea o imagine clară: în min. 42 Dinea este din nou singur cu Dincă, dar scapă balonul, iar în min. 48 Birtolom ratează un 7 m! Deși Steaua domină mai mult, cel care marchează sînt dinamoviștii prin Licu (min. 51): **Steaua — Dinamo 4—4.** Egalitatea durează doar un minut, deoarece în min. 52 Steaua beneficiază de o lovitură de la 7 m pe care, de această dată, Birtolom o transformă. **Steaua — Dinamo 5—4.** Finalul este dramatic. Birtolom părăsește terenul eliminat pentru faulturi consecutive în apărare (min. 58), iar Speck — proaspăt introdus în locul lui Gruia — oferă adversarilor o șansă nesperată: îl faultează pe Bota. Consecința: 7 m, transformat (min. 60) de Dan Marin. **Steaua — Dinamo 5—5.** Acesta este scorul cu care i-a sfîrșit meciul.

— BOX —

Înaintea finalelor: FAVORIȚII NOȘTRI

CATEGORIA SEMIMUSCĂ (17 candidați): **Aurel Mihai** (Farul Constanța), **Vasile Drăgan** (Steaua), **Petre Ganea** (Progresul Brăila), **Achim Ursulescu** (Metalul Bocșa). **MUSCĂ** (18): **Constantin Gruiescu** (Steaua), **Vasile Ivan** (Dinamo Buc.), **Pascale Iuga** (Oțelul Galați). **COCOȘ** (22): **Aurel Dumitrescu** (Steaua), **Gabriel Pometcu** (Rapid Buc.), **Octovian Anderco** (C.S.M. Cluj), **Adrian Moraru** (Metalul Buc.). **PANĂ** (24): **Pavel Nedelcea** (C.S.M. Reșița), **Constantin Stanef** (Progresul Buc.), **Nicolae Giju** (Steaua). **SEMIUȘOARĂ** (28): **Aurel Iliescu** (Farul Constanța), **Gheorghe Pușcaș** (Steaua), **Nicolae Păpălău** (Dinamo Buc.), **Aurel Simion** (Muscelul C. Lung). **UȘOARĂ** (24): **Calistrat Cuțov** (Dinamo Buc.), **Paul Dobrescu** (Dinamo Buc.). **SEMIMIJLOCIE** (25): **Victor Silberman** (Steaua), **Alexandru Popa** (Steaua), **Ion Hodoșan** (Metalul Buc.). **MIJLOCIE MICĂ** (24): **Ion Györffi** (Dinamo Buc.), **Tudor Nicolae** (Metalul Buc.), **Ion Covaci** (Dinamo Buc.). **MIJLOCIE** (24): **Alec Năstac** (Steaua), **Ion Olteanu** (Dinamo Buc.), **Horst Stumpf** (Metalul Buc.). **SEMIGREA** (20): **Marin Constantinescu** (Dinamo Buc.), **Petre Cîmpeanu** (Metalul Buc.). **GREA** (16): **Ion Alexe** (Dinamo Buc.).

Unde mergem

ATLETISM: Stadionul Republicii, ora 11, concurs în cadrul căruia Valeria Bufanu încearcă doborîrea recordului mondial la 200 m.g.

BASCHET: Sala Floreasca de la ora 9.30: I.C.H.F. — Politehnica Brașov (m.A). Rapid — Dinamo (m.A); SALA CONSTRUCTORUL, ora 11: Constructorul — Mureșul Tg. Mureș (f.A.); TEREN FLOREASCA, ora 12: Academia Militară — Știința Sf. Gheorghe (m.B).

CICLOCROS: Stadionul Voința, de la ora 9. „Cupa Steaua".

CAIAC-CANOE: Lacul Herăstrău, ora 8, concurs de închidere.

DIRT-TRACK: Stadionul Metalul (șos. Pantelimon), ora 9.30: Concurs republican.

FOTBAL: STADIONUL „23 AUGUST", ora 13: Rapid — Progresul; ora 15: Dinamo București — Steaua (ambele din divizia A); STADIONUL GIULEȘTI, ora 9: Rapid—Tehnometal Buc. (jr.); ora 10.30: Rapid — Progresul (tineret rezerve); STADIONUL DINAMO, ora 10: Dinamo Buc. — Steaua (tineret-rezerve). STADIONUL METALUL (Pantelimon), ora 12: Metalul Buc. — A.S.A. Tg. Mureș (div. B); ora 14: Metalul Buc. — Petrolul Berca (jr.); TEREN ELECTRONICA (str. Baicului), ora 9.30: Electronica Buc. — Dunărea Tulcea (jr.); ora 11: Electronica Buc. — Dunărea Tulcea (div. C); TERENUL LAROMET (bd. Bucureștii Noi), ora 11: Tehnometal Buc. — Electrica Constanța (div. C); TERENUL SIRENA (bd. Lacul Tei) ora 11: Sirena Buc. — Lotrul Brezoiu (div. C); ora 13: Sirena Buc. — Unirea Mînăstirea (jr.); TERENUL AUTOBUZUL (șos. Giurgiului) ora 11: Autobuzul Buc. — Unirea Drăgășani (div. C).

HOCHEI: Patinoarul artificial „23 August", ora 16: Avîntul M. Ciuc — I.P.G.G.; ora 18.30: Steaua — Dinamo.

POLO: Bazinul Floreasca, de la ora 10, Steaua — Rapid și Dinamo — Voința (meciuri în cadrul turneului final).

SCRIMĂ: Sala Floreasca II ora 9, „Cupa României" (floretă băieți și fete).

VOLEI: Sala Progresul, de la ora 8: I.T.B. Informația — Voința M. Ciuc (B.f). Progresul — A.S.A. Sibiu (B.m); I.E.F.S. — Tractorul (A.m); Voința — Politehnica Bv. (B.m); SALA GIULEȘTI, de la ora 10: C.P.B. — Rapid (A.f). Universitatea — Politehnica Iași, Aurora — Vagonul Ploiești (B.m.); SALA DINAMO: de la ora 9: Universitatea — Progresul (B.f.). Dinamo — Ceahlăul (A.f.); SALA CONSTRUCTORUL, de la ora 9: Constructorul — Sănătatea Ploiești (B.f.).

YACHTING: Lacul Herăstrău, de la ora 9, campionatul individual al Bucureștiului clasele Finn, F.D. și Snipe.

POPICE: Arena Gloria (clubul uzinelor Republica) de la ora 8: Gloria — Voința București (A.m.).

ȘAH: Aula Bibliotecii Centrale Universitare (Piața Palatului), ora 16: runda a VI-a a finalei campionatului național masculin.

TIMIȘOARA

DESCHIDEREA ANULUI SPORTIV STUDENȚESC

TIMIȘOARA, 24 (prin telefon). Pe stadionul „1 Mai" din localitate, va avea loc duminică, începînd de la ora 9, deschiderea oficială a anului sportiv din centrul universitar Timișoara. Manifestările sînt prilejuite de sărbătorirea semicentenarului întemeierii **Institutului Politehnic „TRAIAN VUIA" și a 25 de ani de la înființarea Institutului Agronomic și a Institutului de Medicină.**

În program, pe lîngă defilarea sportivilor cluburilor universitare, sînt prevăzute demonstrații de judo, gimnastică modernă și gimnastică sportivă, probe de atletism, o întîlnire de fotbal între veteranii fostei echipe **Știința Timișoara** și ai **Politehnicii**, o demonstrație de handbal în 11 etc.

PE STADION, EI, MILITARII...

(Urmare din pag. 1)

atîtea ore de pregătire, aici s-a format echipa de cros a soldaților P. Vaidoș, E. Bartoș, D. Fleacă, N. Lazăr, I. Olteanu, St. Andone, cei ce s-au clasat pe locul I în întrecerile pe garnizoană, reeditînd, de fapt, performanța din anul precedent. Aici a făcut cunoștință cu culoarul de alergare soldatul Petre Vasilache, venit tocmai din comuna Bucești, județul Galați, clasat pe locul IV la concursul pe armată. De pe aceste terenuri au plecat doi tineri pentru a concura la Kiev în întrecerile Spartachiadei armatelor prietene.

Pași spre performanță. Primii pași spre sportul performanței, pentru că unii dintre tinerii ce îmbracă haina ostășească fac cunoștință cu educația fizică, cu întrecerile sportive, o dată cu venirea în armată.

În vecinătatea terenurilor de jocuri se află complexul de gimnastică și pista militară. Traseul acesteia din urmă solicită deopotrivă temeinice cunoștințe militare, agilitate și pregătire fizică. Însăși noțiunea de „militar de frunte", titlu la care aspiră cei mai mulți dintre ostași, include și probe de pregătire fizică. Nu poți fi un bun militar dacă nu știi să treci un obstacol, să alergi, să te cațeri pe frînghia porticului de gimnastică.

Activitățile sportive la nivelul unității nu se pot număra pe degete. Ele sînt mult mai multe. Au loc faze pe unitate ale spartachiadelor de vară sau de iarnă, competiții dedicate zilelor de 1 Mai, 23 August, 25 octombrie. Prilejuri de întreceri, de manifestații sportive entuziaste. Pașii ostașilor sînt îndrumați cu competență și dragoste de maiorul Ion Mitu, cîndva campion pe armată la 400 m plat sau de instructorul U.T.C., locotenent-major C. Pițigoi.

★

Nu ne-am despărțit de gazdele noastre mai înainte de a le satisface dorința de a vizita punctul muzeistic inaugurat de curînd. Și n-am regretat. În imagini și documente, am văzut istoria unității. Iar într-o parte, într-un colț, era prezent și... sportul. Prin graiul cifrelor, prin diplomele și cupele frumos rînduite, vizitatorului nu-i este greu să înțeleagă că sportul are aici tradiții, că succesele de acum sînt o încununare a unei activități rodnice.

P.S. În această zi, două cuvinte se cuvin a fi adresate unor sportivi despre care cei mai mulți dintre iubitorii fotbalului de la noi știu doar atît, că echipa lor se numește „ȘOIMII". Este una dintre formațiile fruntașe ale diviziei C, seria a II-a. Revelația noului campionat, în care Șoimii și-au pus candidatura la locul fruntaș, iar gîndurile le... zboară către divizia B. Șoimii este echipa elevilor aviatori, formația celor care vor străbate cerul patriei, a piloților ce mînuiesc cu măiestria recunoscută aviatorului român mașinile puternicelor reactoare. După orele de zbor sau de pregătire militară la sol, „într-o fereastră de timp liber", cei ce slujesc aviația militară — ofițeri, elevi sau ostași — joacă și fotbal. Se întree pe stadion cu vigoarea și energia tinerețe-lor, cu pasiunea celor ce au îndrăgit acest sport.

...Azi, joacă Șoimii.

C. A.

— JUDO —

PRIMA FINALĂ A ECHIPELOR DE JUNIORI

La Arad vor avea loc, în zilele de 30, 31 octombrie și 1 noiembrie, întrecerile finale ale primei ediții a campionatelor republicane de judo, pe echipe. Și-au anunțat participarea 22 de formații de juniori mari și 16 de juniori mici, deci peste 300 de judoka. Printre pretendentele la titlul de campioane, la ambele categorii, menționăm echipele: **Voința Sibiu, Trotușul Orașul Gh. Gheorghiu-Dej, Școala sportivă nr. 2 București, Universitatea Craiova, Straja Sinaia** și **Vagonul Arad.**

CUM SE CONTUREAZĂ PROFILUL SPORTIV AL BUCUREȘTIULUI DE MÎINE

(Urmare din pag. 1)

De pe panourile sălii de expoziții desprindem, totodată, că în sectorul dotărîlor social-culturale Bucureștiul va fi înzestrat, în următorul cincinal, cu o sală de sport de mare capacitate, căreia urmează să i se destineze un spațiu corespunzător, probabil, pe str. Uranus, în vecinătatea Stadionului Republicii precum și cu 12 săli de gimnastică.

De asemenea, pe harta zonei industriale Militari descoperim în apropierea liniei de centură a orașului, o suprafață ce va fi afectată viitorului hipodrom.

ZONA LACURILOR VA PRIMI 385.000 VIZITATORI

Zona în care Capitala noastră urmează să-și îmbogățească substanțial zestrea de dotări pentru agrement și odihnă (o odihnă activă cu multiple posibilități pentru sport) se află în nordul orașului, de-a lungul șalbei de lacuri formate de riul Colentina.

În linii mari, această zonă ne va oferi, în stadiul final, 16 lacuri asanate (în momentul de față numai 5 dintre ele se află în această situație) cu un total de 1 569 ha, păduri amenajate pentru agrement și vînătoare cu un total de 7 905 ha la care se adaugă încă 2 063 ha parcuri și dotări diverse pentru distracții.

În acest vast domeniu al apelor și pădurilor, al peisajelor odihnitoare se vor amenaja mai multe stranduri de 10 000 locuri pe lacurile Flămînzeni (lîngă Buftea), Grivița (între Străulești și Băneasa), Băneasa, Fundeni vest, Fundeni est și Pantelimon I. Pe malurile altor lacuri vor ființa stranduri cu o capacitate și mai mare.

Este de prisos să spunem că pe cele 16 lacuri vor exista adevărate flotile de vapoare și bărci. Dar, trebuie să reținem că pe unele din ele vor fi create baze nautice pentru performeri, precum și pistele necesare concursurilor. Sînt prevăzute asemenea amenajări pe lacurile Grivița (cluburi nautice cu 800 locuri, pistă de concurs și o tribună pentru 1.000 spectatori), Pantelimon I (cluburi nautice cu 300 locuri și o pistă de canotaj de 2 500 m).

„BAZE SPORTIVE CU CIRCUIT DESCHIS"

Ne-a mai reținut atenția pe schițele de hartă ale acestei zone inscripția „baze sportive cu circuit deschis", dovedindu-ne că se va oferi locuitorilor orașului posibilitatea de a face sport cu caracter de agrement.

Pe latura sudică a lacului Mogoșoaia, de exemplu, se preconizează a se amenaja un teren de golf (pe 60 ha!), zece terenuri de tenis și o piscină. Asemenea baze sînt prevăzute și în zona lacurilor Pantelimon. De altfel, în vecinătatea acestor lacuri se conturează un puternic complex de baze sportive: cea a clubului „Metalul", o sală de gimnastică, un poligon de tir, un teren de antrenament pentru atletism, o arenă de fotbal, un bac pentru antrenamentul canotorilor și o piscină.

Amatorilor de pescuit și vînătoare li se vor oferi cabane speciale în zona lacurilor și a pădurilor din vecinătate (Cernica, Pasărea, Grivița ș.a.), păduri de vînătoare (Pitească, Găneasa, Bufteanca), un sat pescăresc și un sat lacustru (Cernica).

În sfîrșit, mai amintim că autorii schiței au prevăzut un centru pentru amatorii de plimbări călare în pădurea Băneasa, amenajări de campinguri, moteluri și tabere în diverse puncte ale șalbei de lacuri, așa cum nu au uitat să prevadă spațiul necesar unui autodrom care va putea primi 10 000 spectatori (în zona lacului Străulești).

Precum se vede, bucureșteanul se va afla, în viitor, în dilemă pentru a alege locul și forma de a-și petrece timpul liber în mod plăcut și folositor.

Rugbyștii României vor încerca să infirme tradiția și să-și aproprie victoria în deplasare...

— Irimescu inclus în XV-le reprezentativ —

ROVIGO, 24 (prin telefon, de la trimisul nostru special). Aici, în orașul care va găzdui cea de a 12-a ediție a întîlnirii de rugby dintre reprezentativele Italiei și României, toată lumea se află în alertă. Interesul pentru meci sporește parcă cu fiecare oră. Pretutindeni rugbyștii români se află în centrul atenției. Sîmbătă dimineața, la antrenamentul de acomodare efectuat pe terenul echipei de... fotbal din Rovigo, se aflau peste 1 000 de spectatori.

Localnicii sînt bucuroși că echipa de juniori din Rovigo este noua campioană a Italei, că echipa de seniori a debutat destul de ferm în noul campionat, ocupînd o poziție fruntașă, că duminică se va inaugura un nou stadion dedicat numai sportului cu balonul oval și că, în fine, li s-a acordat marea cinste de a fi gazda unei întreceri cu o miză atît de importantă. Pentru toate acestea, la Rovigo este sărbătoare. Iar vremea, schimbată brusc — căldură și soare de iulie — favorizează și ea atmosfera deosebit de propice acestei mult așteptate partide.

În tabăra sportivilor români domnește mult optimism. Vineri noaptea a sosit și Irimescu, venind de la Paris, care se alătură lotului. După antrenamentul de care am amintit, cei doi antrenori coordonatori, **Al Teofilovici** și **P. Cosmănescu** s-au fixat definitiv asupra XV-lui nostru. Iată-l: BACIU. IORGULESCU, DINU — ȘERBAN, ATANASIU — RĂȘCANU, ȚUȚUIANU, POP — MATEESCU, IRIMESCU — SUCIU, NICA, DRAGOMIRESCU, BRAGA — DURBAC. Rezerve: GIUGIUC, IFTIMIE și MARINESCU. După cum se poate vedea, s-a recurs la Atanasiu pentru linia a II-a, pentru a avea un închizător de talie mare, la propriu și la figurat, în linia a III-a, respectiv pe Țuțuianu. Irimescu va juca „uvertură", post în care poate fi mult mai util decît în cel de fundaș. În trio-ul Irimescu — Nica — Dragomirescu se pun mari speranțe în ceea ce privește propulsarea liniei de treisferturi. Și, bineînțeles, se nădăjduiește că aripile își vor valorifica la maximum viteza de deplasare. În general, antrenorii noștri speră într-o victorie. Studiul lucid al raportului de forțe pledează pentru un succes românesc. Și el va fi posibil, dacă — așa cum au ținut să recomande antrenorii — echipa română va juca colectiv, dacă își vor impune ofensiva chiar de la început, eliminînd tatonările.

În schimb, antrenorul **Sergio Barilari** are încă rezerve asupra echipei ce o va prezenta. La Monte Grosso Terme, la 40 de km de Rovigo, italienii fac ultimele preparative. Sînt 20 de jucători reprezentînd nu mai puțin de 8 echipe. Dl. **Giovanni Doni**, vicesecretar al federației italiene de specialitate, care ne-a însoțit de la Roma la Rovigo, este convins că echipa țării sale va căuta să valorifice avantajul terenului și al publicului. Presa italiană (**„Corriere dello sport"**, **„Il Gazzettino"** etc) consacră spații apreciabile întîlnirii, arătînd că echipa țării gazdă se află în vădit progres, că recentul turneu în Anglia s-a dovedit foarte util. Ziarele atrag însă atenția că, deși românii n-au cîștigat niciodată în deplasare, ei pot să-și apropie victoria, deoarece echipa este bine selecționată și foarte puternică. **Ennio Brancalioni**, corespondentul lui **„Stadio"** la Rovigo anticipează un meci mare, așa cum n-a mai fost niciodată în această localitate și despre care se va vorbi în toate localitățile din valea Padului, vecine cu Rovigo, cu tot mai mulți amatori de rugby.

Meciul va fi condus de francezul **Roger Austry** și va începe la ora 15 (ora locală).

Dan GÂRLEȘTEANU

AL 12-lea MECI

Cu aproape 36 de ani în urmă — data exactă 26 decembrie 1934 — rugbyul românesc susținea la Milano prima sa confruntare cu cel italian. Selecționarea echipei noastre a produs discuții interminabile. Fiindcă problema nu era numai alegerea celor mai buni jucători ci și a celor care puteau să-și plătească drumul... În asemenea condiții, meciul a însemnat aproape o simplă formalitate pentru italieni care au cîștigat cu 7—0.

De atunci, rugbyștii din cele două țări s-au mai întîlnit de 10 ori, victoria revenind echipei noastre de trei ori, o dată jocul terminîndu-se nedecis, iar de șase ori, succesul surîzînd „azzurrilor". Iată, succint, palmaresul rugbystic româno-italian :

1934, Milano	Italia—România 7—0
1936, Berlin	Italia—România 8—7
1937, București	România—Italia 0—0
1939, Roma	Italia—România 3—0
1940, București	România—Italia 3—0
1942, Milano	Italia—România 22—3
1953, București	România-Italia 14-16
1958, Catania	Italia-România 6—3
1962, București	România-Italia 14 6
1966, Aquilla	Italia-România 3-0
1967, București	România-Italia 24-3
1970, Rovigo	Italia-România ?

sportul în lume

C. M. DE GIMNASTICĂ

SPORTIVII JAPONEZI DOMINĂ AUTORITAR ÎNTRECEREA

LJUBLJANA 24 (prin telefon, de la trimisul nostru special). Sîmbătă, din nou o zi plină de întrecerea supremă a celor mai buni gimnaști din lume. O zi în care s-au înscris, ca momente de neuitat, execuțiile de o înaltă măiestrie și precizie ale componenților reprezentativei Japoniei, zi în care de zeci de ori, sala Tivoli a răsplătit cu îndelungi și repetate aplauze fiecare apariție a legendarului Miroslav Cerar luptînd titanic, probabil pentru ultima oară, să răspundă printr-o bună comportare simpatiei generale cu care este înconjurat în întreaga Iugoslavie. De altfel, în concursul de dimineață el a fost cel mai bun gimnast al întrecerii, conducînd cu 55,90 p. după cele șase aparate. Exercițiile impuse de sîmbătă dimineață au mai evidențiat forma remarcabilă a polonezilor Mikolai, Wilhelm Kubica, a iugoslavilor Milenko Kernik și Janez Brodnik, situați în fruntea clasamentului după prima parte a concursului. De un rar dramatism a fost întrecerea pe echipe, în care nu mai puțin de cinci reprezentative și-au disputat întîietatea pentru un punctaj cît mai ridicat la impuse. Pe rînd, conducerea a aparținut gimnaștilor unguri, iugoslavi, polonezi, pentru ca, la încheierea întrecerii de dimineață, în frunte să se afle selecționata Iugoslaviei (272,35), urmată de cele ale Poloniei (271,30), S.U.A. (265,45), R.F. a Germaniei (262,55), Ungariei (259,00). În ce privește lupta pentru calificarea în finala pe aparate cele mai mari note le-au obținut Raicio Hristov (9,40 la sol) și Cerar (9,70-cal, 9,60-paralele, 9,50-bară).

Concursul de după amiază a fost un adevărat spectacol de gală, la care și-au adus contribuția cele mai bune echipe ale lumii: Japonia, U.R.S.S. și R.D. Germană

În prima parte a programului, lidera incontestabilă a grupei a fost selecționata **R. D. Germane**, cu justificate pretenții la medalia de bronz a campionatelor. Gimnaștii din R.D.G. au etalat, din plin, calitățile lor binecunoscute — precizie, siguranță, amplitudine — distanțîndu-se, cu fiecare aparat, de adversarii lor. Numai echipa **Cehoslovaciei** a reușit să se mențină, întrucîtva, în apropierea reprezentativei R.D.G., dar și ea a fost întrecută, în final, cu peste 10 puncte. Sub valoarea care se presupunea că o au, s-au prezentat gimnaștii din **Cuba**, foarte slabi la unele aparate, iar ca evoluție caleidoscopică (ce nu onorează, din păcate, o competiție de asemenea anvergură) reținem nota obținută de gimnastul indian **Daljit Salim** la cal cu mînere : 1,25 ! !

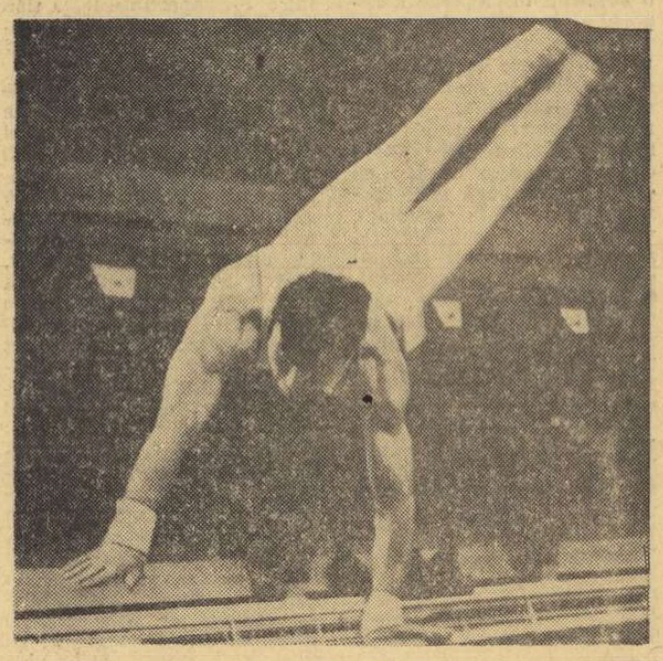

Mircea Gheorghiu, proaspătul nostru campion republican, speră într-o comportare bună și la actuala ediție a C. M.

La apariția ultimei grupe de băieți — în care figurau și echipele **Japoniei**, **U.R.S.S.**, **României** și **Elveției**, sala Tivoli era arhiplină. Japonezii au început la sol (cu note între 9,40—9,60) în timp ce sovieticii, la paralele, au obținut note sensibil mai mari, dar nu întotdeauna îndreptățite. Echipa **României** a luat un start bun, la bară fixă, cu remarcabile comportări ale tuturor gimnaștilor. Mihaiuc a obținut 9,30.

In general, japonezii au evoluat excelent avînd un avans apreciabil în fața selecționatei Sovietice. Clasamentul : **1. Japonia 284,10, 2. Uniunea Sovietică 279,85, 3. R.D.G. 275,30.** România se află pe locul 8 cu 264,40 puncte.

Constantin MACOVEI

ILIE NĂSTASE PREGĂTEȘTE UN NOU START

De vorbă cu tenismanul nr. 1 al României, înainte de plecarea sa spre alte turnee

Venit să-și ia rămas bun, primul tenisman al României stă cuminte, așezat în fața biroului nostru, gata să răspundă întrebărilor de rigoare

Circuitul „Marelui Premiu" — F.I.L.T. se reia cu campionatele internaționale de tenis pe teren acoperit ale Angliei, în sala Wembley. Urmează alte două competiții „indoor" — la Paris și la Stockholm — după care va fi alcătuit clasamentul final. Actualmente, conduce (după disputarea a 14 turnee), americanul Cliff Richey cu 45 puncte, urmat de Rosewall (Australia) 42 p, Ashe (S.U.A.) 41 p, Laver (Aust.) 40 p, Newcombe (Aust.) 35 p. Ilie Năstase deține locul zece, cu 22 p, iar Ion Țiriac are locul 13—14 cu 19 p.

— Deci, din nou la drum ?

— *A venit timpul* — răspunde Ilie Năstase, puțin încurcat, ca un elev prins cu lecția neînvățată. *Plec la Londra, apoi spre Paris și Stockholm...*

— Dar cu piciorul cum e, nu te mai doare ?

— *Și-a făcut și el stagiul de odihnă*, zîmbește Iliuță. *Cred, sînt sigur chiar, că n-o să-mi mai facă necazuri. Așa spun și medicii.*

Știm că la 16 octombrie, Năstase a fost supus unui consult de medici specialiști. Comisia medicală, în frunte cu dr. I. Stănescu, a aprobat reintrarea în competiții a tenismanului nostru, la intensitate progresivă.

— *Să nu vă așteptați, așadar* — completează Ilie — *la rezultate mari, de la primul concurs. Mi s-a spus că trebuie să mă menajez. De altfel, joc cu bandaj elastic la glezna piciorului drept, cel care fusese accidentat, la Hamburg și în finala națională.*

— Ilie, tu crezi în ghinioane ?...

— *Nu, dar parcă anul acesta m-a cam urmărit nesansa.*

—A fost, totuși, anul tău cel mai bun. Victorii la Salisbury și la Roma primul loc la dublu (cu Ion Țiriac) la Roland Garros, apoi titlul la mixt cucerit la Wimbledon. Care tenisman român se poate mîndri cu un asemenea palmares și încă pe distanța unui singur sezon ?

Privirea sa de copil cuminte nu vrea să se înseninеze la aceste plăcute aduceri aminte. Parcă mai greu atîrnă celelalte...

— *Trebuia să fac mai mult... Eram pe primele locuri în Marele Premiu, încă din primăvară. Toți ceilalți joacă în continuare, din vară, iar eu am rămas cu punctele de atunci. Nu e drept ?*

— Ce să-i faci, cu atît mai valoros va fi un loc printre fruntași — am încercat să-l consolăm.

— *Și nu-i numai atît*, își continuă confesiunile Ilie Năstase. *Aș fi dat toate punctele din turnee, pentru un singur meci cîștigat. Știi, care...*

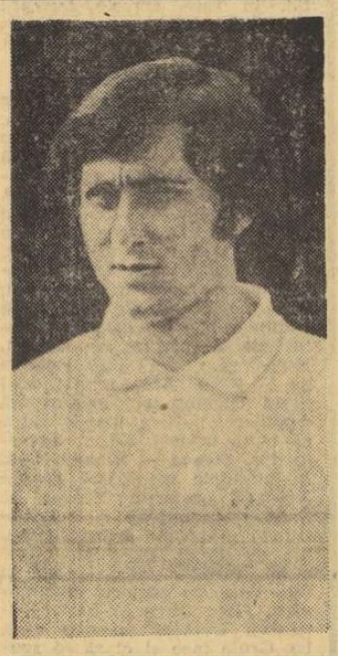

— Da, știu. Cel cu Nikola Spear, la Maribor, unde ai jucat nu ca un mare campion, ci ca un simplu începător.

— *Trebuia să fim din nou în finala „Cupei Davis", așa cum pronosticaseră Ashe, Santana și toți cei care ne așteptau la Cleveland. Anul acesta n-am fi pierdut cu 5—0, în nici un caz !*

Am pierdut, în schimb, cu 3—2 în fața Iugoslaviei, după ce conduceam cu 2—1, înaintea ultimei zile.

— Ilie, cred că la anul vei juca finala.

— *Așa ar trebui...*

Ca notă de optimism să aibă acoperire, am scos pe masă ultimul număr din „Kicker", unde stă publicat clasamentul pe 1970 al așilor rachetei, alcătuit de specialiștii reputatei reviste vest-germane. Ilie Năstase figurează pe locul 6 în lume, mai sus decît ar fi năzuit vreodată orice tenisman român. Dar despre aceasta, cu alt prilej.

Radu VOIA

SUSPENSE ÎN CAMPIONATELE MONDIALE DE TIR

Din cauza numeroaselor contestații introduse la proba de pistol standard bărbați, nu se cunosc încă rezultatele, întrecerile prelungindu-se. În clasamentul neoficial conduce cehoslovacul Hromada cu 576 p. Pentru moment au fost comunicate numai rezultatele competiției feminine la aceeași probă : 1. **Judy Trim** (Australia) 554 p, 2. Gloria Voause (Australia) 552 p. 3. Nina Stoliarova (U.R.S.S.) 552 p.

Programul de duminică : pistol liber (campionii de la ultima ediție din 1966 : U.R.S.S. 2203 p, Vladimir Stolypin (U.R.S.S.) — 556 p), **skeet.**

Don Schollander în Comitetul Olimpic executiv al S. U. A.

Cunoscutul sportiv american **Donald Arthur Schollander**, cîștigător a 4 medalii de aur la J.O. de la Tokio (1964), a fost ales în comitetul olimpic executiv al S.U.A.

ÎN „CUPA DEWAR"

Victorie a lui Ion Țiriac

La Stalybridge (Anglia) au luat sfîrșit întrecerile turneului internațional de tenis, contînd pentru „Cupa Dewar". Un frumos succes a repurtat tenismanul român ION ȚIRIAC, învingător în principala probă a competiției, cea de simplu masculin. Țiriac a dispus în finală de cunoscutul jucător australian John Alexander, cu scorul de 6—4, 6—4.

La simplu femei, într-o finală „britanică", **Virginia Wade** a învins-o pe **Ann Haydon Jones** cu 2—6, 6—2, 6—1. In semifinale, Wade o eliminase pe **Françoise Durr** (Franța): 7—5, 6—3.

Intr-una din semifinalele probei de dublu bărbați, perechea **Howe** (Australia) — **Zahr** (Suedia) a dispus cu 6—4, 3—6, 7—5 de cuplul **Țiriac** (România) — **Zednik** (Cehoslovacia).

ROSEWALL — ELIMINAT DE FRANULOVICI

În sferturile de finală ale turneului internațional de tenis de la Barcelona a fost înregistrată o surpriză : iugoslavul **Zeliko Franulovici** l-a eliminat cu 10—8, 7—5, 6—4 pe redutabilul jucător profesionist australian **Ken Rosewall**, unul dintre marii favoriți ai competiției. În semifinale s-a calificat și campionul spaniol **Manuel Santana**, învingător cu 6—2, 6—2, 7—5 în fața compatriotului său **Antonio Munoz.**

PE PISTELE DE ATLETISM

Cu prilejul unui concurs atletic desfășurat la Dubnica, sportivul cehoslovac Huncik a stabilit un nou record al țării sale în proba de aruncare a suliței cu performanța de 80,36 m.

★

În cadrul unei reuniuni atletice desfășurate la Budapesta, la care au participat componenții lotului național, Miklos Nemeth s-a clasat pe primul loc la aruncarea suliței, cu rezultatul de 80,08 m, Fekete a fost cronometrat în 1:48,8 pe distanța de 800 m, iar Tegla a aruncat discul la 63,94 m. Proba feminină de aruncare a suliței a revenit atletei Rudas cu 54,92 m.

★

Sportivii vest-germani, învingători în majoritatea probelor, au dominat net întrecerile concursului internațional de la Santiago de Chile. Recordmana mondială Heide Rosendahl a cîștigat proba de săritură în lungime cu 6,47 m, Uwe Beyer s-a clasat pe primul loc la aruncarea ciocanului cu 72,36 m, iar în proba de săritură în înălțime, atleta vest-germană Gärtner a realizat 1,75 m.

UN NOU STADION DE 140.000 DE LOCURI

RIO DE JANEIRO 24 (Agerpres). — Autoritățile municipale din orașul Brasilia au aprobat construirea celui mai modern stadion de fotbal din Brazilia. Stadionul, care va fi realizat după proiectul celebrului arhitect **Oscar Niemeyer**, va avea o capacitate de 140 000 locuri. Construcția sa va începe în primele luni ale anului viitor în capitala Braziliei.

TELEX

In cursa ciclistă de 6 zile, care se desfășoară în prezent pe velodromul acoperit din Dortmund, conduce cuplul vest-german Bugdahl — Tschan cu 61 puncte. Îi urmează perechile Altig — Fritz (R.F.G.) — 54 p, Post — Pijnen (Olanda) — 30 p etc.

■

La Londra a avut loc o nouă întîlnire între selecționatele de tenis de masă ale Angliei și Japoniei. Și de data aceasta, victoria a revenit sportivilor japonezi, învingători cu scorul de 8—1.

■

În antrenamentele pentru „Marele premiu automobilistic al Mexicului", cel mai bun timp a fost realizat de belgianul Jacky Ickx, pe „Ferrari", care a stabilit un nou record al circuitului cu 1:42,41 pe 5 km (medie orară de 175,764 km). Vechiul record era de 1:42,90 și aparținea din anul 1969 australianului Jack Brabham. În urma lui Ickx au fost cronometrați Regazzoni — 1:42,93, Stewart — 1:43,64, Amon — 1:43,92, Brabham — 1:43,93.

■

Proba pe doi cai, din cadrul concursului internațional de călărie de la Palermo a fost cîștigată de sportivul englez Bradley, care a concurat pe caii „Cicatrices" și „Walt Talky". Învingătorul a realizat timpul total de 105,2 și 1 punct penalizare. Pe locul secund s-a clasat vest-germanul Kuwertz, urmat de compatriotul său Kuhn.

■

Turul ciclist al Mexicului a continuat cu etapa a 13-a (Zamora — Morelia, 150 km). Victoria a revenit mexicanului Heriberto Diaz, cu timpul de 3 h 48:04. În clasamentul general individual continuă să conducă mexicanul Agustin Alcantara, urmat de compatrioții săi Arturo Garcia la 1:04, Jose Galdamez la 2:10, Fabio Acevedo (Columbia), la 2:31 etc.

LARSEN VICTORIOS LA VINKOVCI

Turneul internațional de șah de la Vinkovci (Iugoslavia) s-a încheiat cu victoria marelui maestru danez BENT LARSEN, care a totalizat 10½ puncte din 15 posibile. Pe locurile următoare s-au clasat în ordine **Hort** (Cehoslovacia), **Bronstein** (U.R.S.S.), **Gligorici** (Iugoslavia) toți cu cîte 10 p, **Velimirovici** (Iugoslavia) — 9½ p, **Petrosian, Taimanov** (ambii U.R.S.S.), **Minici** (Iugoslavia), **Szabo** (Ungaria) 9 p etc.

ÎN TURNEUL FINAL LA POLO

Rapid (4-4 cu Dinamo) a trecut pe lîngă o mare victorie

Pasionantul turneu final al actualului campionat național, poate cea mai interesantă întrecere internă a polo-ului românesc din ultimii ani, nu se putea încheia fără o surpriză, mult savurată de spectatorii prezenți aseară în piscina Floreasca.

Deși au alinlat numai 8 jucători, feroviarii și-au apărat șansa în fața campionilor cu o rară dîrzenie, ținînd literalmente în șah formația dinamovistă. Mai mult, Rapidul a trecut ieri pe lîngă o mare victorie. Cu un minut înainte de sfîrșit, giuleștenii conduceau cu 4—3 și calmul cu care se apărau nu ne lăsa să întrevedem o modificare de scor. Cu toate acestea, arbitrul N. Nicolaescu l-a eliminat cu ușurință din joc pe Miu, la un fault asemănător multor altor infracțiuni precedente, care nu au fost sancționate cu atîta severitate. Cu un om în plus, dinamoviștilor li s-a oferit o ultimă șansă, pe care ei nu au scăpat-o, Popa reușind egalarea.

Cum a evoluat scorul pînă în acel moment ? Rapidiștii au atacat tot timpul dezinvolt ca o echipă care nu are ce pierde, conducînd în permanență. Pe rînd, Pascu, Ilie Slăvei, Medianu (s.n.) și Bartolomeu au profitat de deruta aproape permanentă din defensiva adversă, la care s-a adăugat și lipsa de inspirație a celor doi portari dinamoviști, înscriind cu ușurință. Cu toate eforturile evidente ale lui Zahan și Kroner (Blajec și Zamfirescu, bolnavi, au acționat sub posibilități) Dinamo nu a reușit decît să restabilească de fiecare dată echilibrul. Au fost momente cînd jucătorii din Ștefan cel Mare au supus poarta adversă unui bombardament violent, dar P. Mureșan a fost de cele mai multe ori imbatabil. Doar în trei cazuri (despre ultimul v-am relatat) el s-a văzut nevoit să scoată mingea din plasă, după șuturi puternic expediate de Zahan (două) și Nastasiu.

Așadar, Dinamo — Rapid 4—4 (1—2, 1—0, 0—1, 2—1), după un meci viu disputat, dar de factură tehnică mai slabă.

În deschidere, Steaua a trecut mai greu decît o arată scorul de 9—4 (2—1, 2—1, 1—2, 4—0) de Voința Cluj. Militarii, contrați deseori de acțiunile viguroase ale clujenilor, s-au detașat evident în ultimul „sfert", cînd Claudiu Rusu, Fülop și coechipierii lor nu au mai putut rezista.

Astăzi sînt programate ultimele meciuri (Bazinul Floreasca, de la ora 10) : Steaua — Rapid și Voința — Dinamo.

Adrian VASILIU

ÎN DIVIZIA A, LA VOLEI

DINAMOVIȘTII PENTRU A DOUA OARĂ ÎNVINȘI: 2:3 CU RAPID

În sala Floreasca au fost programate aseară, în cadrul etapei a II-a a campionatului masculin, două partide cu miză și nivel deosebit. Prima întîlnire a opus formațiile STEAUA și PETROLUL PLOIEȘTI, joc în care diferența de valoare era suficientă pentru a nu exista aprioric nici un dubiu în privința învingătoarei. Și această diferență existentă nu a fost dezmințită de joc, deși campionii au utilizat în majoritatea timpului pe cei mai tineri dintre componenții lotului (Enescu, State, Antonescu etc.). **Scor final 3—0 (9, 6, 6) pentru Steaua.** Au arbitrat bine **C. Florescu** și **Cl. Nistor** (ambii din București).

Cealaltă întîlnire a adus în fața fileului echipele RAPID și DINAMO. Partida, mai echilibrată și de mai bun nivel tehnic, a dat loc unei dispute interesante, cu dese schimbări de situații, datorate, în special, inconstanței pe care atît dinamoviștii cît și rapidiștii au manifestat-o pe parcursul celor 5 seturi. Dinamo a început promițător jocul, distanțîndu-se clar (4—0, 7—4), însă Rapidul — mai omogen și mai bine organizat în apărare — și-a revenit curînd, recuperînd handicapul și preluînd conducerea, pe care nu a mai cedat-o pînă la sfîrșit. Inițial, setul următor a avut o desfășurare identică, însă dinamoviștii nu s-au mai lăsat depășiți, cîștigînd. În următorul set ei au început slab, irosind majoritatea acțiunilor de atac, fapt care a făcut ca scorul să fie favorabil feroviarilor : 9—0, 10—1, 13—4. Combinațiile lor au surprins întotdeauna blocajul advers, iar apărarea din linia a doua dirijată de Drăgan a dat randament maxim. În această situație, Rapidul s-a impus clar, preluînd conducerea cu 2—1 la seturi. După ce au fost conduși la diferențe apreciabile în setul IV, dinamoviștii au avut o revenire puternică restabilind echilibrul și pe tabela de marcaj. În setul decisiv, el s-au văzut din nou în situația de a recupera handicapuri apreciabile (2—7, 3—9 6—12), reușind egalarea la 14, mai cu seamă datorită randamentului lui Codoi. Greșelile copilărești ale lui Schreiber a adus în cele din urmă victoria finală a rapidiștilor cu 3—2 (12, —11, 6, —9, 14). Au arbitrat cu unele greșeli Em. Costoiu și V. Dumitru.

Aurelian BREBEANU

FINALA ȘAHIȘTILOR

Rundă grea pentru favoriți

● Ghinda cîștigă la Ghițescu ● Gheorghiu este pierdut la Joița !

Debutanții în finală și-au arătat colții ieri, înfruntîndu-i pe favoriți cu nonșalanța celor care nu au nimic de pierdut. Prima victimă-maestrul internațional **Teodor Ghițescu**, învins aseară de **Mihai Ghinda** într-o partidă agitată, comentată, controversată. Se pare că **Ghițescu** ar fi putut cîștiga. Aceasta : va stabili analiza. Punctul, însă, înscris pe tabela de turneu, l-a luat **Ghinda.**

Florin Gheorghiu a jucat neglijent împotriva lui **Paul Joița**, ignorînd amănuntul că are în față un campion al compoziției șahiste. Candidatul a sancționat lipsa de acuratețe a marelui maestru, a obținut avantaj, pe care l-a păstrat cu grijă, fără să ofere adversarului său cea mai mică contrașansă. La întrerupere, **Joița** trebuie să cîștige !

În această rundă agitată, liderul, **Ciocîltea**, a făcut o remiză prudentă cu **Reicher.**

Alte rezultate : Tratatovici — Ungureanu 0—1, Ghizdavu — Neamțu 1—0, Buza — Georgescu 1—0, Vaisman — Pavlov, Kertesz — Bena, Mozes — Segal remize (runda a 5-a).

Tratatovici — Bena 1—0, Ungureanu — Gheorghiu, Segal — Tratatovici, Ghizdavu — Ilijin, Ghinda — Neamțu remize (partide întrerupte).

În clasament : CIOCÎLTEA 4, Ghinda 3½, Gheorghiu 3 (1), Georgescu, Ghizdavu 3 etc.

Astăzi, de la ora 16, partidele rundei a 6-a.

V. Ch.

Înaintea meciului cu Jerry Quarry 5-2 COTA DE PARIURI PENTRU CASSIUS CLAY !

Luni seara, în sala „Auditorium" din Atlanta (Georgia, S.U.A.), **Cassius Clay**, excampionul mondial al greilor, își face reintrarea pe ring, după o absență de trei ani. Într-un meci de 15 reprize, el va încerca să treacă de forța pumnilor redutabilului boxer californian. **Jerry Quarry.** Toate cele 5 000 de bilete puse în vînzare au fost epuizate, iar cotele de pariuri indică o netă superioritate pentru Clay : 5—2. Aceasta a ajuns la greutatea ideală (96 kg), fiind mai greu cu 6 kg ca adversarul său. Quarry are avantajul vîrstei (25 ani), el avînd patru ani mai puțin ca fostul campion, care afișează totuși un optimism debordant, în declarațiile făcute în preziua luptei.

C. PAPANICOLAU 5,49 m — RECORD MONDIAL

Cu prilejul întîlnirii atletice internaționale Atena-Belgrad, cunoscutul atlet grec **Cristos Papanicolau** a stabilit un nou record mondial la săritura cu prăjina, trecînd înălțimea de 5,49 m. Vechiul record aparținea lui W. Nordwig (R.D. Germană) și era echivalent cu 5,46 m.

-ultimele știri-ultimele rezultate-ultimele știri-

F. C. LIVERPOOL ÎNVINSĂ

Ieri, două dintre adversarele echipelor noastre în Cupele europene au susținut meciuri de campionat și iată rezultatele lor : **Steaua roșie Belgrad** — Vojvodina Novisad 2—0 (1—0). Au marcat Filipovici (min. 7) și Geaici (min. 82).

Ipswich Town — **F.C. Liverpool** 1—0 (1—0).

Cu peste 1000 km pe oră

GARY GABELICH A REUȘIT !

Din Bonneville (statul Utah) se anunță că automobilistul american **Gary Gabelich** a reușit, după o serie întreagă de tentative, să depășească recordul mondial de viteză absolută pe uscat, la bordul mașinii sale „Flacăra albastră". El a parcurs distanța de 4 mile, în cele două manșe, cu extraordinara medie orară de 1001,453 km, depășind net vechiul record ce aparținea compatriotului său Craig Breedlove (966,570 km/h) din anul 1965.

Redacția și administrația : str. Vasile Conta nr. 16 ; telefoane : centrală 11 10 05, secția corespondenți 11 51 09, interurban 72 și 286 ; telex : sportrom buc. 180. Tiparul : I. P. „Informația", București 40368

PROLETARI DIN TOATE ȚĂRILE, UNIȚI-VĂ!

sportul

ZIAR AL CONSILIULUI NAȚIONAL PENTRU EDUCAȚIE FIZICĂ ȘI SPORT

ANUL XXVI — NR. 1064 (6498) | 4 PAGINI 30 BANI | Luni 26 octombrie 1970

Triumful dinamoviștilor

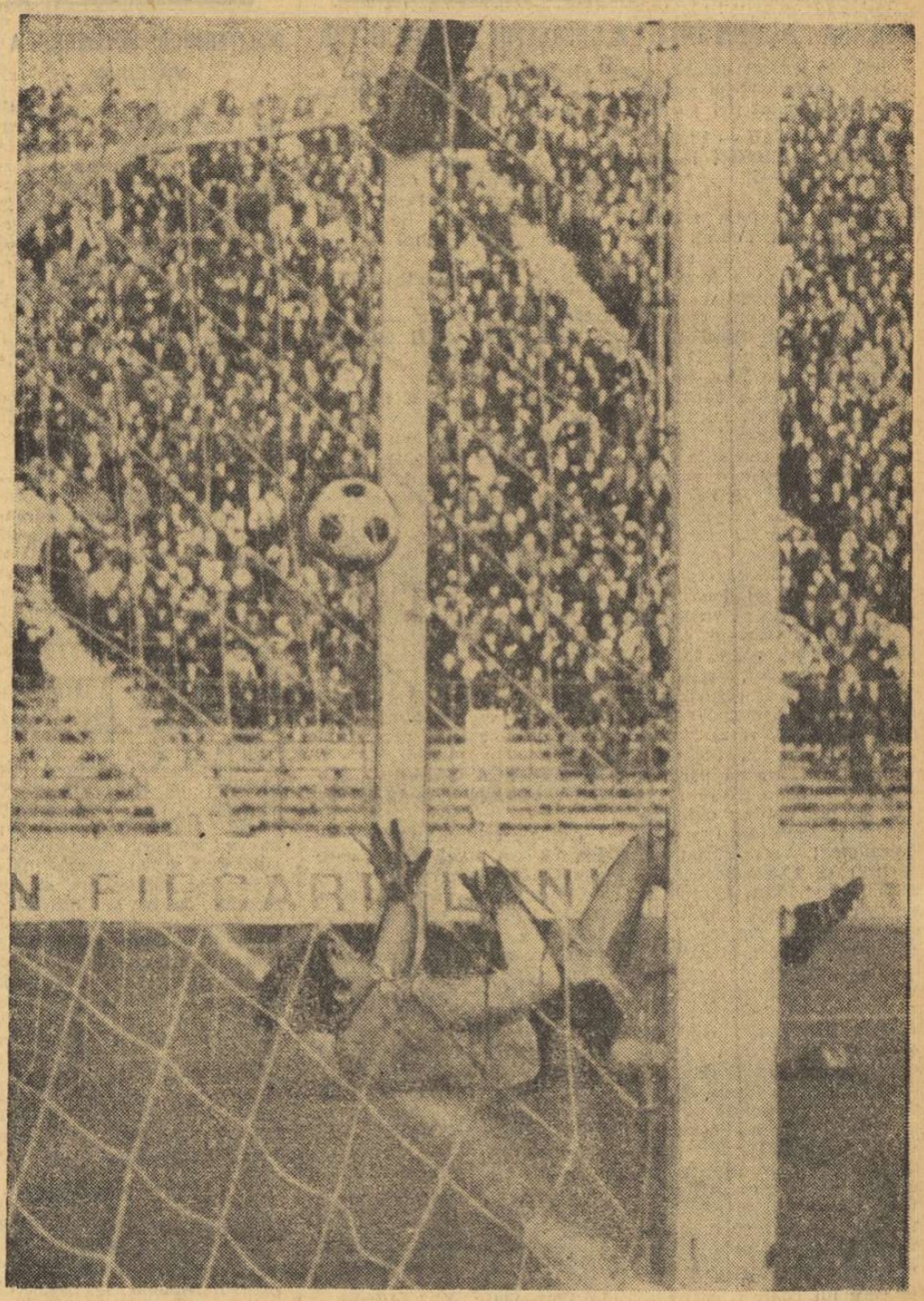

Dinu a șutat excepțional, de la 30 m, și Suciu este k.o. Dinamo a marcat al 3-lea gol. Triumful a fost asigurat!
Foto: DRAGOȘ NEAGU

ETAPA A 8-a, RECORD DE EFICACITATE

ÎNAINTĂRILE AU FOST IERI IREZISTIBILE

● Învingătoare netă în derbyul cu Steaua, Dinamo continuă să conducă în clasament ● Echipele gazdă — învingătoare pe toată linia ● Scorul zilei — la Arad ● Surpriză la Cluj

Iată o etapă în care înaintașii, de atîtea ori criticați pentru lipsa lor de eficacitate, și-au făcut datoria, înscriind 31 de goluri, dintre care 27 au fost realizate de către echipele învingătoare și numai 4 de către formațiile învinse. De mult visau liniile de atac o asemenea zi, în care să fie „sărbătoare și pe ulița lor". Dar așa stînd lucrurile, ce facem cu apărările? E rîndul lor să cunoască biciul criticii. Poate, însă, că vor înțelege acum suferințele înaintașilor, puși să lupte cu apărări aglomerate, cu oameni care nu iartă, care nu lasă nimic să treacă.

În 3 din cele 8 partide ale etapei, nu se poate vorbi de echipe gazdă și formații aflate în deplasare. Și unele și altele au luptat în condițiuni egale, la București și la Cluj. Celelalte jocuri, însă, au demonstrat forța terenului propriu, puterile lui nevăzute, dar simțite, care au concurat la obținerea victoriilor echipelor gazdă. Gel mai mare scor l-a realizat U.T.A., dar este greu de spus cît de mare e contribuția sa și cît a adversarului. Rezultatul de la Belgrad ne obligă, oricum, să fim circumspecți.

Invinsă la Petroșani, la un scor care nu-i dă drept de apel, F. C. Argeș a trecut pe penultimul loc, la fel de incomod ca și cel pe care îl ocupă, fără mari speranțe de a-l mai schimba, C.F.R. Timișoara.

★

În timpul meciului Rapid — Progresul, Răducanu, portarul feroviarilor și al echipei naționale, a suferit un accident în prima repriză, plonjînd la picioarele lui Dudu Georgescu.

Au fost momente de emoție în tribune, mai ales că talentatul portar a fost scos de pe teren, cu targa. Accidentul a fost mai puțin grav decît s-a crezut în prima clipă. Răducanu are o plagă deschisă la mîna stîngă. Rana a fost cusută imediat. Se crede că în 7—8 zile el va fi din nou apt de joc.

REZULTATE TEHNICE

RAPID—PROGRESUL	2—0 (1—0)
DINAMO—STEAUA	3—0 (2—0)
FARUL—SPORT CLUB BACĂU	4—2 (2—0)
U.T.A.—C.F.R. TIMIȘOARA	6—0 (1—0)
POLITEHNICA—UNIV. CRAIOVA	2—0 (0—0)
JIUL—F.C. ARGEȘ	4—1 (1—0)
C.F.R. CLUJ—„U" CLUJ	2—1 (1—1)
PETROLUL—STEAGUL ROȘU	4—0 (2—0)

ETAPA VIITOARE (1 noiembrie)

F. C. Argeș—Farul
Dinamo—U.T.A.
C.F.R. Cluj—Politehnica
Universitatea Craiova—Steaua
Sport Club Bacău—„U" Cluj
C.F.R. Timișoara—Rapid
Steagul roșu—Jiul
Progresul—Petrolul

CLASAMENTUL

1.	DINAMO	8	5	2	1	14— 7	12
2.	U.T.A.	8	5	1	2	13— 4	11
3.	POLITEHNICA	8	4	2	2	15—11	10
4.	RAPID	8	3	4	1	6— 3	10
5.	PETROLUL	8	4	2	2	12—10	10
6.	FARUL	8	4	2	2	15—14	10
7.	UNIV. CRAIOVA	8	4	1	3	6— 8	9
8.	STEAUA	8	3	2	3	13—13	8
9.	STEAGUL ROȘU	8	3	2	3	4— 7	8
10.	„U" CLUJ	8	3	1	4	11—10	7
11.	JIUL	8	3	1	4	9—10	7
12.	C.F.R. CLUJ	8	3	1	4	9—13	7
13.	S. C. BACĂU	8	3	0	5	16—14	6
14.	PROGRESUL	8	2	2	4	6—10	6
15.	F. C. ARGEȘ	8	1	3	4	10—15	5
16.	C.F.R. TIMIȘOARA	8	1	0	7	4—14	2

CLASAMENTUL GOLGETERILOR

După disputarea a opt etape, în clasamentul golgeterilor campionatului diviziei A la fotbal pe primul loc se află **Adam** („U" Cluj) și **D. Ene** (Sport Club Bacău) cu cîte cinci goluri, fiind urmați de **Dudu Georgescu** (Progresul), **Bojin** (C.F.R. Timișoara), **Tătaru** (Steaua), **Pană** (Sport Club Bacău) și **Oprea** (Farul) — cu cîte patru goluri.

ECHIPA ETAPEI

Răducanu
Georgescu — Ianul — Dinu — Broșovschi
Dinu (Rapid) — R. Nunweiller
Năsturescu — Țurcan — Libardi — Codreanu

Dreptul de a visa...

Ieri au fost goluri multe.
Să ne bucurăm?

Ar fi o simplă copilărie. Ba mai mult, aș spune că acel 6—0 de la Arad e, de fapt, scorul cel mai trist al etapei, el demonstrîndu-ne încă o dată că numărul echipelor de A are doar menirea de a asigura 30 de etape campionatului.

Acel 6—0, însă, nu spune totul. Categoricul 4—0 al Metalului în dauna recentei divizionare A din Tg. Mureș agravează și mai mult notele contralulul de calitate. Concluziile mi se par clare.

Am jucat opt etape. Opt etape echivalează, în general, cu încheierea rodajului. (Mulți specialiști susțin că **forcing**-ul echipelor engleze în cupele europene are ca principală sursă plusul de jocuri al **Ligii**). Și totuși, după aceste numai opt etape se constată o oarecare oboseală în rîndurile tinerilor. Ieri, pe „23 August", Dudu Georgescu sau Iordănescu, Beldeanu sau Ștefănescu mi s-au părut în afara condiției necesare etapei a opta.

Concluziile mi se par, de asemenea, clare.

În cuplajul bucureștean, Rapid și Dinamo au obținut, ieri, victorii nete. Rapid a învins pentru că vestiții săi cărăuși, Năsturescu și Codreanu, și-au regăsit suflul. (Acel suflu care a adus feroviarilor titlul, acum cîțiva ani). Dinamo a învins pentru că **trio**-ul mexican Dinu-Nunweiller VI-Dumitrache a jucat cu toată puterea mîndriei sale rănite la Liverpool. Acest sentiment de mîndrie rănită e, în fond, dovada unei clase incontestabile.

Superbe cele două șuturi ale lui Dinu și Nunweiller VI. Stoperul și mijlocașul au tras de la peste 20 de metri. Iordănescu, în schimb, continuă să dribleze în careul „de șase". Drumul spre maturitate urmează traiectoria de la... complex la simplu.

Duminică se joacă adevăratul DERBY al campionatului: Dinamo—U.T.A. Un **derby** în care se vor întîlni o echipă care visează mereu (Dinamo) cu o echipă care are luciditatea de a fi mulțumită cu sine însăși (U.T.A.).

Derby-ul de duminică ne va arăta dacă mai avem dreptul de a visa ca Dumitrache sau numai de a zîmbi sceptic ca Loli Lereter.

Ioan CHIRILA

DINAMO BUCUREȘTI

STEAUA

Se spune adeseori că orice meci de fotbal are o viață a sa imprevizibilă, sigur fiind numai scorul (0—0) de la care demarează jocul. Sub raportul anticipației, partida derby a celei de-a 3-a etape a surprins, credem, pe toată lumea, inclusiv pe jucătorii celor două echipe, care știau prea bine că un meci între formațiile lor se ...încheie, de regulă, abia în minutul 90, pînă la fluierul final putînd oricînd surveni „lovituri de teatru" care să zdruncine și să schimbe aparenta soartă a jocului.

3(2) - 0 K.O. ÎN 3 MINUTE!

Ieri — cine ar fi prevăzut — MECIUL ERA JUCAT cu cel puțin 20 de minute înainte de încheierea lui! N-am fi crezut, dar vedeam cu ochii noștri cum dinamoviștii SE JUCAU — în acest final prelungit — cu o echipă care naviga în derivă, fără reacție, fără ambiție, înfrîntă pe toate planurile. Venit atunci pe stadion, un simpatizant al Stelei, ar fi rămas, fără îndoială, stupefiat de „alura" favoritei sale, el însă n-ar fi avut cum să știe că...

...DRAMA ECHIPEI STEAUA S-A CONSUMAT ÎN NUMAI 3 MINUTE!

Da, așa a fost. Început sub impresia Liverpool — Eindhoven, pe terenul și în tribunele stadionului „23 August" puteai ușor discerne o filiație psihologică între tristele aventuri de miercuri ale celor două echipe și acest meci, altădată plin de vitalitate și temperament. Ieri, cele două combatante s-au angajat în întrecere cu o vădită prudență și cu o rezervă care nu le caracterizează. Aparent mai stăpîni pe sine, jucătorii de la Steaua ies, totuși, mai des în atac, dominîndu-și adversarii la capitolul ocazii de gol (Iordănescu în min. 16 și 25, Sălceanu în min. 26). Atmosfera de circumspecție generală stăpînește în continuare cele două echipe, uriașa ocazie de gol a Stelei din min. 40 iscîndu-se — din senin — pe un fond de „calm plat" plictisitor! cursă Pantea — centrare — Iordănescu lasă mingea să treacă la Tătaru care, singur la 8 m de poartă, trimite în picioarele lui Constantinescu, ieșit la... inspirație, spre micșorarea unghiului de șut. N-a fost deci gol și poate că la această ocazie Tătaru a dat cu piciorul la o mare șansă a echipei sale! Cu atît mai mult cu cît, în numai două minute, scorul — în loc să fie 1—0 pentru Steaua — a ajuns 2—0 pentru Dinamo. Sălceanu, infiltrat insidios în apărarea Stelei, l-a executat de la 10—11 m pe Suciu (min. 41, 1—0), exemplul său fiind urmat la un interval de ordinul zecilor de secunde de Radu Nunweiller care, ajuns în fața careului

Marius POPESCU

(Continuare în pag. a 3-a)

Stadion 23 August: teren bun; timp frumos; spectatori — 25 000. **Au marcat:** SĂLCEANU (min. 41), NUNWEILLER (min. 42) și DINU (min. 67). **Raport de cornere:** 8—4. **Șuturi la poartă:** 21—12 (pe spațiul porții: 8—3).

DINAMO: Constantinescu 7 — Cheran 7, Stoenescu 7, Dinu 9, Deleanu 6, Mustățea 8, Radu Nunweiller 9, Sălceanu 8, Doru Popescu 7, Dumitrache 8, Lucescu 6.

STEAUA: Suciu 4 (min. 73 — Purcaru) — Cristache 5, Sătmăreanu 6, Ciugarin 6, Vigu 6, Dumitriu III 5 (min. 60 — Naom 6), Ștefănescu 6, Pantea 6, Tătaru 5, Iordănescu 5, Manea 4.

A arbitrat GHEORGHE LIMONA ★★★★, ajutat la linie de **Gh. Vasilescu I** și **Mircea Bică** (toți din București).

„Trofeul Petschowschi" (pentru public): 10.

La tineret-rezerve: Dinamo — Steaua 1—0 (1—0).

ROMÂNIA—ITALIA 14—3 (0—0) LA RUGBY!

Victorie de prestigiu obținută în deplasare și aplauze pentru sportivii noștri

ROVIGO, 25 (prin telefon, de la trimisul nostru special). Reprezentativa de rugby a României a trăit duminică o zi memorabilă, reușind să învingă în deplasare pentru prima oară după 36 de ani, incomoda echipă a Italiei. După meci, antrenorul „azzurrilor", *Sergio Barilari*, a strîns mîna celor doi colegi români, *Al. Teofilovici* și *Petre Cosmănescu*, care s-au ocupat de pregătirea „XV"-lui nostru, însoțind acest gest de cuvintele: *„Echipa României a obținut o victorie meritată. Totuși, sînt mulțumit de jocul echipei mele, care a pierdut în fața unei adversare de înaltă clasă".* Iar arbitrul Austry, aflat în apropiere, a ținut să confirme această apreciere: *„Indiscutabil, rugbyștii români au fost superiori. Eu nu puteau scăpa victoria. Băieții lui Teofilovici și Cosmănescu au aliniat o echipă tehnică, cu multiple valențe, pregătită să termine în avantaj"*

Ne bucurăm de victorie, de aprecierile elogiase ale unor tehnicieni obiectivi și competenți. Prima repriză însă a fost abordată de rugbyștii români destul de timorat, italienii dîndu-le o replică neașteptat de promptă și pe un plan tehnic superior celui cu care erau creditați. O înaintare grea și agresivă, o bună organizare a apărării, iată atuuri cu care gazdele și-au surprins adversarii. Abia după prima parte a reprizei I, diferența de valoare începe, treptat, să-și spună cuvîntul.

La reluare, însă, echipa României se prezintă cu totul altfel: ritm excelent, dominare netă în tușe și în grămezi, cu cîștig de baloane. În această parte a meciului este de semnalat faptul că sportivii noștri au știut să-și valorifice mai mult calitățile tehnice, omogenitatea. Au fost veritabile momente de virtuozitate, care au cucerit competentul public italian și care onorează echipa României. S-a remarcat întreaga echipă și poate cu subiectivitatea unor aprecieri individuale am putea menționa în mod special pe Țuțuianu, cel mai bun de pe teren, Dragomirescu, Irimescu, Mateescu, Răscanu și Baciu.

Dan GARLEȘTEANU

(Continuare în pag. a 4-a)

În campionatul de hochei

STEAUA A CÎȘTIGAT NET MECIUL CU DINAMO (5—1) ȘI S-A INSTALAT ÎN FRUNTEA CLASAMENTULUI

Ieri seara, pe patinoarul artificial „23 August" — în fața a peste 2 000 de spectatori — s-au consumat ultimele secvențe ale primului act al campionatului național de hochei pe gheață. Finalul nu a fost atît de dramatic după cum ne așteptam, deoarece în partida derby Steaua a obținut o victorie comodă, depășind net pe Dinamo și instalîndu-se în fruntea clasamentului.

Primul din cele două derbyuri ale întrecerii hocheiștilor, programat ieri după-amiază pe patinoarul artificial, a confirmat pe deplin așteptările. Disputîndu-și cu o deosebită ardoare șansa de a ocupa locul „bronzului" după consumarea primului tur al campionatului, atît **Avîntul M. Ciuc**, cît și **I.P.G.G.** au făcut eforturi neobișnuite, dînd partidei un caracter de angajament total și oferindu-ne prilejul de a asista la o întrecere extrem de spectaculoasă.

Studenții bucureșteni au

Călin ANTONESCU

I.P.G.G. — AVÎNTUL MIERCUREA CIUC 4—4 (2—1, 0—1, 2—2).

Au arbitrat: Gh. Mureșanu și C. Ștefănescu.

Marcatori: Vlad I (2), Marian, Malehin — I.P.G.G., Jere (2), Baka, Basa — Avîntul.

Penalizări: I.P.G.G. — 18 minute (10 minute a avut Nuțu), Avîntul — 4 minute.

(Continuare în pag. a 4-a)

Fază din meciul Steaua—Dinamo

BOXERUL I. HODOȘAN, DOUĂ VICTORII ÎNAINTE DE LIMITĂ ÎN IUGOSLAVIA

BELGRAD, 25 (prin telefon): **Prima gală a turneului internațional organizat de Federația iugoslavă de box a avut loc în orașul Banja Luka. Iată rezultatele obținute de pugiliștii români: MORARU b. p. Guzian (J), MAGERI b. ab. 3 Svindolici (J), ANTONIU b. ab. 2 Dervoz (J), HODOȘAN b. ab. 3 Kospici (J), Jokici (J) b. p. Covaci. Apoi, caravana pugilistică s-a mutat la Belgrad: Bahtiarevici (J) b. p. Moraru, MAGERI b. p. Onerovici (J), ANTONIU b. p. Nikolaev (U.R.S.S.), HODOȘAN b. ab. 2 Marianovici (J), Lazici (J) b. p. Covaci.**

VALERIA BUFANU — 26,1

Temperatura scăzută de duminică dimineața (+ 7 grade) a constituit un impediment pentru *Valeria Bufanu* în tentativa sa de doborîre a recordului mondial pe 200 m.g. Ea *a obținut timpul de 26,1*. A doua clasată — *Niculina Manea*, cu 28,0 — *a stabilit un nou record de junioare.*

În cursa de 5 km marș, Iulian Călineață (14 ani) *a realizat un record național pentru juniori III*, cu timpul de 26 1 59,2.

Semicentenarul „Medicinei" bucureștene

AMFITEATRUL CU O SINGURĂ INIMĂ...

... Ieri dimineață, în marele amfiteatru al Institutului de medicină și farmacie din București, la o aruncătură de băț de panglica Dîmboviței, sub pieptul de zid al Cotrocenilor...

Se consumă ultimul act al festivităților prilejuite de semicentenarul clubului sportiv „Medicina", ședința festivă, și tăcerea — de templu — în care s-a cufundat amfiteatrul reprezintă o evidentă trădare a rumoarei cu care ne obișnuiesc ședințele, fie ele cît de sărbătorești... Tăcerea amfiteatrului este unică, sfîșiată — după un prim moment de așteptare — de vocea conferențiarului Octav Bănățan, șeful catedrei de educație fizică a Institutului, care trimite peste capetele tuturor cuvinte simple, împrietenite cu mîndria: „...Campionatul intern al mediciniștilor a ajuns la cea de a XXI-a ediție... Cupa „Carol Davila" constituie cel mai vechi trofeu al sportului universitar... Competiția studenților de anul I reprezintă o inițiativă, îmbrățișată astăzi de toate facultățile din țară, plecată de la catedra noastră..."

Incetul cu încetul, raportul conferențiarului Bănățan ajunge spre sfîrșit la acel capitol al sportivilor de renume, purtători — de-a lungul anilor — ai culorilor Medicinei. Liniștea se frînge, căci la fiecare nume — Ponova, Novacek, Csipler, Pogorevici sau Biro — sala izbucnește într-o furtună de aplauze.

Aplaudă toată lumea. În rîndurile din față, bătrîni cu părul nins, a căror tinerețe este legată de începuturile clubului, de vremea cînd Medicina ființa pe lîngă Universitate, pe bulevard în sus, în umbra statuii lui Mihai Viteazu... În staluri, cu chipuri aspre, neasemuit de serioase, pe fundalul galben — de culoarea mierii — ai pupitrelor, aplaudă studenții de astăzi, fete și băieți aflați la vîrsta zîmbitoare a minijupei sau cravatelor-șoc...

Imagine de la ședința festivă, prilejuită de semicentenarul clubului sportiv „Medicina" București...

...Rămîne de nesters momentul în care președintele Consiliului Național pentru Educație Fizică și Sport, ANGHEL ALEXE, înmînă diplome de onoare profesorilor GRIGORE BENETATO și ȘTEFAN MILCU, savanți de renume mondial, secvență în care sportul și știința aruncă între ele o punte de prietenie, în care ochii marelui fiziolog Benetato — obosiți peste microscop și învățați cu favorurile celor mai prestigioase academii ale lumii — caută cu o aviditate copilărească scrîltura diplomei aceleia, pe undeva atît de neinsemnată...

La sfîrșit, la ceasul blînd al amiezii, după ce celelalte cluburi studențești își trimiseseră salutul lor cordial și după ce Farkaș Pall, de la catedra de educație fizică a Medicinei budapestane, prezentase mesajul de prietenie al colegilor din susul Dunării, este rîndul acelui iscusit minuitor al bisturiului — l-am numit pe proaspătul maestru emerit al sportului, dr. Octav Troianescu — să adune, în puține cuvinte, ideile solemnei reuniuni: „Vezi, asta îmi place! Dincolo de vîrstă, toți sîntem prieteni. Amfiteatrul are parcă o singură inimă..."

Ovidiu IOANIȚOAIA

801

— HANDBAL —

STEAUA PE LOCUL ÎNTÎI LA SFÎRȘITUL PRIMULUI TUR

Ieri, în cadrul ultimei etape (desfășurată în aer liber) a turului campionatului republican de handbal masculin, divizia A, s-au disputat trei partide. Iată amănunte:

DINAMO BACĂU — UNIVERSITATEA BUCUREȘTI 11—10 (3—5)

BACĂU 25 (prin telefon, de la trimisul nostru). Egalul înregistrat în meciul Steaua — Dinamo București a mărit considerabil miza partidei, din două motive: primul, studenții (locul III cu 11 p), într-o eventuală victorie, egalau pe lider, iar secundo — gazdele (locul IV cu 8 p) cîștigînd, mențineau legătura cu plutonul fruntaș. Așadar, toate condițiile erau îndeplinite pentru o partidă pasionantă. Și, într-adevăr, am asistat la un joc aprig disputat, cu multă risipă de energie de ambele părți, cu o răsturnare de scor aproape incredibilă și cu două evoluții remarcabile: Avramescu (Dinamo) și Chicsid („U"). Prima repriză a fost la discreția studenților, care au avut inițiativa în permanență (min. 13: 2—0, min. 18: 4—1, min. 27: 5—2), și anticipau, prin evoluția lor, obținerea victoriei. În această parte a jocului, Dinamo nu se regăsea de loc, acționa dezordonat în apărare, iar Cervenca (permanent recalcitrant și teatral) și Gheorghevici înfrînau cursivitatea jocului. În repriza secundă, studenții slăbesc ritmul, neașteptat, în timp ce gazdele, mult mai hotărîte, profită de conjunctura ivită și forțează egalarea (min. 45: 7—7, min. 59: 10—10), iar atunci cînd ne așteptam mai puțin, Avramescu înscrie golul victoriei. Judecînd după finalul partidei, scorul nu trebuie să surprindă, dar, ținînd seama de evoluția generală a celor două echipe, un rezultat de egalitate ar fi fost mai echitabil. Exceptînd cîteva durități (explicate prin miza întîlnirii), meciul s-a desfășurat într-o notă de sportivitate care nu poate fi acordată, din păcate, și publicului. Principalii realizatori: Cervenca (3), Avramescu (3) — Dinamo, respectiv Chicsid (5) — Universitatea. Foarte bun arbitrajul prestat de cuplul buzoian C. Căpățînă — Ț. Ene.

Gheorghe RANGU

DINAMO BRAȘOV — UNIVERSITATEA CLUJ 20—16 (11—9).

Brașovenii au fost mai hotărîți în fazele decisive, și-au construit cu mai multă migală acțiunile ofensive și, în ciuda unor oscilații, au obținut o victorie muncită și meritată. Studenții au riposțat energic, dar nu au putut trece, totuși, de brașoveni, care au reușit să obțină cea de a doua victorie în acest prim tur al campionatului. Principalii marcatori: Messmer (6) — Dinamo și Schmidt (3) — „U". Au condus foarte bine P. Cîrligeanu — I. Ionescu (Buc.). **(C. GRUIA — coresp. principal).**

POLITEHNICA GALAȚI — ȘTIINȚA LOVRIN 21—12 (9—6).

Ambele echipe au oferit un joc de bun nivel tehnic, care a satisfăcut marele număr de spectatori prezenți. Studenții gălățeni, care au avut inițiativa pe toată durata partidei, au circulat rapid în atac, și-au organizat foarte bine jocul în apărare, reușind să obțină o victorie meritată. Principalii realizatori: Menon (6) — Politehnica și Smibeth (4) — Știința. Excelent arbitrajul buzoienilor R. Iamandi și I. Dumitrescu. **(S. CONSTANTINESCU — coresp.).**

CLASAMENT

1. Steaua	9	6	1	2	133—102	13
2. Din. Buc.	9	6	1	2	128—108	13
3. Univ. Buc.	9	5	1	3	112— 96	11
4. Din. Bc.	9	5	0	4	130—118	10
5. Voința Buc.	9	5	0	4	139—128	10
6. Poli. Tim.	9	3	2	4	100—100	8
7. Poli. Galați	9	3	2	4	129—133	8
8. Univ. Cluj	9	3	1	5	115—117	7
9. Din. Bv.	9	2	1	6	114—150	5
10. Șt. Lovrin	9	2	1	6	96—144	5

— VOLEI —

O ETAPĂ A GAZDELOR

Etapa a doua a campionatelor naționale de volei s-a caracterizat prin evoluții mai bune ale echipei masculine și nu îndeajuns de concludente la fete. **Iată cîteva amănunte:**

MASCULIN. Rapid — Dinamo 3—2 (12, —11, 6, —9, 14), Steaua — Petrolul 3—0 (9, 6, 6), I.E.F.S. — Tractorul 3—0 (12, 15, 11), Politehnica Tm. — Unirea Tricolor 3—0 (7, 12, 7), Politehnica Gl. — Explorări B. Mare 3—0 (6, 0, 8), Viitorul — Universitatea Cj. 3—2 (—10, 5, —18, 14, 13); FEMININ: Rapid — C.P.B. 3—1 (7, 8, —12, 2), Dinamo — Ceahlăul 3—0 (2, 11, 6), Universitatea Tm. — Medicina 3—0 (13, 9, 12), Universitatea Cj. — Farul 2—3 (12, —7, 15, —4, —11), Penicilina — C.S.M. Sibiu 3—0 (9, 2, 0), Universitatea Cv. — I.E.F.S. 3—1.

FEMININ: Favoritele, învingătoare fără emoții

DINAMO — CEAHLĂUL (3—0). Partida a constituit un simplu joc de antrenament pentru bucureștence, care s-au impus fără dificultate. Atacul în forță, blocajul agresiv și o mai mare atenție în linia a II-a au constituit principalele elemente determinante ale victoriei. Oaspetele au dezamăgit integral. Ele au comis greșeli elementare la preluare — îngreunînd, prin aceasta, în permanență construirea unor acțiuni de atac eficace —, la efectuarea blocajului — care nu a respins decît puține din atacurile adverse — precum și în apărare, cedînd numeroase puncte direct din serviciu. Dacă mai arătăm că, mai mult de treisferturi din meci s-a desfășurat cu... încetinitorul, avem o imagine destul de fidelă a calității partidei de ieri. Cuplul V. Savu—N. Mateescu a condus foarte bine. **(Em. F.)**

RAPID — C.P.B. (3—1). Rapidistele au atacat variat și eficace, oferind acțiuni spectaculoase și adjudecîndu-și, relativ ușor, primele două seturi. Deși se părea că Rapidul îl va cîștiga și pe al III-lea, după o luptă dramatică (C.P.B. a condus cu 5—1 și a fost condusă cu 11—5) „poligrafele" au reușit să cîștige, la 12. Dușul rece le-a trezit, însă, pe feroviare, care își adjudecă la scor ultimul set și odată cu el victoria finală. Au arbitrat bine M. Oancea și N. Ionescu. **(Horia ALEXANDRESCU).**

UNIVERSITATEA CLUJ —FARUL (2—3). Joc de slab nivel, cu multe greșeli de ambele părți. Oaspetele, mai lucide, și-au asigurat victoria după cinci seturi. Au arbitrat: Gh. Ionescu din București și Fl. Borz din Baia Mare. **(N. TODORAN-coresp.)**

UNIVERSITATEA TIMIȘOARA — MEDICINA 3—0. Timișorencele au învins mai ușor decît sperau pe colegele lor din București. Gazdele și-au impus în permanență jocul, avînd în Doina Coste și Maria Dobrogeanu cele mai bune jucătoare. Partida a fost condusă de V. Moraru din Cluj și M. Marian din Oradea. **(Șt. MARTON-coresp.)**

MASCULIN: Reviriment la majoritatea echipelor

I.E.F.S. — TRACTORUL BRAȘOV (3—0). Întîlnirea dintre cele două formații a însemnat o plăcută surpriză, datorită jocului bun practicat atît de bucureșteni cît și de învinșii lor. Partida a fost disputată și cu faze spectaculoase de la primul la ultimul fluier, iar greșelile tehnice au fost mai rare chiar decît la derbyurile fruntașelor. Victoria studenților se datorează în primul rînd pregătirii lor superioare—fizice și tehnico-tactice — și randamentului bun pe care l-au dat tinerii jucători cu care antrenorul Șt. Stroe abordează, curajos și nu fără satisfacții, divizia A. Alături de „bătrînul" Corbeanu, am remarcat pe tinerii Pop, Popescu, Ionescu, Arbuzov, Iancu și Stancu. Brașovenii — foarte bine pregătiți pentru campionat — nu au obținut mai mult, datorită căderilor din finalurile seturilor. De la oaspeți s-au remarcat Rednic, Banea și Buzescu. Au arbitrat bine D. Rădulescu și A. Dinicu din București. **(A. B.)**

VIITORUL — UNIVERSITATEA CLUJ (3—2). La capătul unui joc epuizant, victoria a revenit, cu greu, localnicilor. De altfel, ultimele trei seturi au stat tot timpul sub semnul incertitudinii, două din ele terminîndu-se în prelungiri. A arbitrat cuplul V. Vrăjescu și V. Voicu, ambii din București. **(Fl. ENEA-coresp.)**

POLITEHNICA GALAȚI — EXPLORĂRI B. MARE (3—0). Studenții, cu Udișteanu, Dumitrescu și Manu în formă bună, au învins pe băimăreni în numai 45 minute. Oaspeții au jucat ceva mai bine doar în ultimul set. Partida a fost condusă de V. Stoia din Brașov și Em. Iliescu din București. **(S. CONSTANTINESCU-coresp. principal)**

POLITEHNICA TIMIȘOARA —UNIREA TRICOLOR (3—0). Meciul a fost, mai cu seamă la începutul și la sfîrșitul său, la discreția gazdelor, superioare în toate compartimentele. Doar în setul al doilea brăilenii dau o replică mai bună adversarilor. Au condus: M. Marian din Oradea și V. Moraru din Cluj. **(Ion ENE-coresp.)**

CLASAMENTE

Feminin

1. Dinamo	2	2	0	6:0	4
2. Penicilina	2	2	0	6:2	4
3. Universitatea Cv.	2	2	0	6:3	4
4. I.E.F.S.	2	1	1	4:3	3
5. Rapid	2	1	1	5:4	3
6. Universitatea Tm.	2	1	1	3:3	3
7. C.S.M. Sibiu	2	1	1	3:3	3
8. Farul	2	1	1	5:5	3
9. Medicina	2	1	1	3:5	3
10. Univ. Cluj	2	0	2	2:6	2
11. Ceahlăul	2	0	2	2:6	2
12. C.P.B.	2	0	2	1:6	2

Masculin

1. Politehnica Gl.	2	2	0	6:0	4
2. Steaua	2	2	0	6:0	4
3. I.E.F.S.	2	2	0	6:0	4
4. Politehnica Tm.	2	2	0	6:1	4
5. Rapid	2	2	0	6:4	4
6. Tractorul	2	1	1	3:4	3
7. Viitorul	2	1	1	3:5	3
8. Universitatea	2	0	2	4:6	2
9. Dinamo	2	0	2	2:6	2
10. Unirea Tricolor	2	0	2	1:6	2
11. Explorări B.M.	2	0	2	1:6	2
12. Petrolul	2	0	2	0:6	2

— BASCHET —

POLITEHNICA BUCUREȘTI A CÎȘTIGAT DERBYUL MASCULIN

MASCULIN

Deși gazde, baschetbaliștii de la Politehnica București au susținut încă un meci în deplasare, ca urmare a suspendării dreptului de organizare a întîlnirilor oficiale în Capitală. Așa se face că partida lor cu **Universitatea Cluj** a avut loc la Tîrgoviște. Spectatorii localnici, dornici de a viziona o întrecere de divizia A, au urmărit un meci de bună calitate, spectaculos, la care și-au adus contribuția ambele teamuri.

În prima repriză, inițiativa a aparținut clujenilor. Cu **Demian** suveran sub panouri și cu **Rühring** în vervă deosebită, ei au punctat decisiv ori de cîte ori au avut ocazia. Lor li s-a alăturat **Zdenghea** care, într-o perioadă destul de mică, s-a încadrat bine în mecanismul de joc al Universității. De partea cealaltă, bucureștenii, deși cu un lot superior prin prisma mediei înălțimii, nu reușeau să stăvilească ofensiva adversarilor, mai ales că Georgescu făcea mai mult figurație. La pauză: **Universitatea — Politehnica 36—35.**

Ultimele trei minute ale partidei au fost dramatice. Antrenorii au făcut schimbările tactice cele mai potrivite, au cerut timpurile de odihnă în situații foarte indicate. Mai rămăseseră 40 de secunde de joc și bucureștenii aveau un punct avans. Ei intră în posesia mingii dar reușesc „performanța" de a o pierde de trei ori la rînd. Șansa lor a stat în mîna clujenilor dar aceștia au ratat de fiecare dată și, astfel, în ultimele secunde cei ce au mai înscris un coș au fost tot bucureștenii care au realizat atsfel victoria cu: **64—61 (35—36).** Au arbitrat foarte bine **C. Negulescu** și **N. Iliescu.**

Paul IOVAN

DINAMO ȚINUTĂ ÎN ȘAH DE RAPID

La scorul de 18—8 și 22—13 pentru **Dinamo** se părea că această echipă va cîștiga cu ușurință în fața **Rapidului.** Dar (și nu este pentru prima dată cînd se petrece așa ceva), prima formație dinamovistă a scăzut brusc ritmul, atenția în apărare a devenit mai puțin concentrată și, ca urmare, rapidiștii, experimentați și ambițioși, au refăcut repede handicapul, distingîndu-se prin combinațiile tactice pe cît de simple pe atît de eficace. Egalînd în min. 10, Rapid a izbutit să și conducă (min. 13, 34—33). De aici disputa a fost deosebit de echilibrată și, în ciuda variatelor formule de echipă, de atac și de apărare utilizate de antrenorul Dan Niculescu (desigur, și în scopul verificării întregului potențial pentru apropiatele meciuri din „C.C.E."), campionii nu au mai reușit să se distanțeze. **Ei au cîștigat cu 88—82 (51—47),** deci la o diferență de 6 puncte care onorează, de fapt, formația Rapidului aflată, se pare, în reorganizare. Au înscris: **Cernea 10, Haneș 8, Chivulescu 4, Săuca 13, Albu 17, Diaconescu 18, Vizner 8, Dragomirescu 8, Mazilu 2** pentru Dinamo, respectiv **Ivan 15, Bugariu** (o apariție plină de promisiuni) **10, Lucaci 2, Vintilă 1, Stănescu 13, Popovici 6, Tursugian 2, Cr. Popescu 8, Predulea 13, Czell 12.** Au arbitrat bine **M. Rizea** și **I. Szabo. (d. st.).**

I.C.H.F., VICTORIE LA SCOR

După un început chinuit, baschetbaliștii de la **I.C.H.F.** s-au distanțat treptat și, punînd în valoare superioritatea tehnică, tactică și fizică, au cîștigat la o diferență netă, 80—65 (42—29) în fața Politehnicii Brașov, echipă tînără, combativă, dar încă firavă pentru jocurile divizionare grele. Au înscris: **Niculescu 4, Poleanu 10, Satmari 4, Bulat 3, Mălușel 6, Tüdössy 12, Barău 8, Chiciu 5, Cîmpeanu 28** pentru **I.C.H.F.,** respectiv **Dikay 22, Ababei 2, Deaki 21, Trășculescu 2, Iliescu 6, Sufaru 6, Bădescu 6.** Au arbitrat bine **Dan Chiriac** și **P. Marin.**

30 DE PUNCTE PENTRU STEAUA LA REPRIZA!

Deși în min. 9 realizase o diferență confortabilă (20—6), **Steaua** nu a temperat ritmul atacurilor, reușind prin aceasta (și cu largul concurs al apărării echipei gazdă — Politehnica Cluj) să obțină la pauză un plus de 30 de puncte. Odată stabilit acest avans, Steaua și-a permis să trimită în arenă toate rezervele care au știut să mențină zestrea acumulată. Scor final: 98—61 (52—22).

Nușa DEMIAN

FINAL DRAMATIC LA GALAȚI

Cu 3 minute înaintea încheierii meciului **Politehnica Galați — Universitatea Timișoara,** oaspeții conduceau cu 5 puncte și, după felul în care evoluaseră în repriza secundă, se părea că nu mai pot pierde. O revenire neașteptată a gălățenilor, greșelile comise în apărare de timișoreni și eliminarea din rîndul acestora a lui **Viciu** și **Czmor,** 5 gr. p., au determinat un final spectaculos și dramatic, favorabil Politehnicii Galați cu **scorul de 65—61 (26—24).** Au arbitrat bine **E. Niculescu** și **Fr. Took.**

T. SIRIOPOL — coresp.

Farul Constanța — I.E.F.S. 50—55 (23—28).

FEMININ

ORĂDENCELE VICTORIOASE DE ABIA ÎN FINAL

Pînă în min. 29 (scor 50—37 pentru Sănătatea Satu Mare) jocul a fost la discreția oaspetelor care au profitat de exasperantele ratări ale baschetbalistelor de la Crișul Oradea. **Vigh** și **Balogh** au luat însă jocul pe cont propriu și au reușit ca în penultimul minut să aducă conducerea echipei **Crișul** (62—60) care în final — dramatic — a cîștigat cu **64—61 (23—32).** Au arbitrat slab **V. Chioreanu** și **I. Știrbu.**

P. LÖRINCZ — coresp.

PERFORMERA PRIMEI ETAPE ÎNVINSĂ LA 20 DE PUNCTE!

După succesul înregistrat de **Mureșul Tg. Mureș** în prima etapă în fața **A.S.A. Cluj,** ne așteptam să vedem evoluînd o echipă bine pusă la punct, capabilă să lupte cel puțin de la egal cu **Constructorul București.** Dar acest lucru nu s-a petrecut decît în primele 10 minute, cînd ambele formații au ratat foarte mult. În continuare, Constructorul s-a distanțat treptat și sigur, datorită în special jocului bun prestat de **Gugu,** și a înregistrat un scor categoric: **57—37 (25—14).** Au înscris **Gugu 20, Odobescu 14, Poulief 6, Sandu 6, Pruncu 5, Cherciov 2, Petreanu 2, Giurea 2** pentru **Constructorul,** respectiv **Lucaci 18, Demeter 6, Brassay 6, Borbely 4** și **Mezei 3.** Au condus bine **I. Petruțiu** și **D. Ganea.**

AD. VASILESCU-coresp.

Voința Brașov — I.E.F.S. 41—73 (23—39).

— POPICE —

În întrecerile diviziei A

CAMPIOANELE DIN NOU ÎNVINSE!

Etapa a III-a a campionatului diviziei A a produs cîteva surprize. In special la femei, unde campioana, Voința București, a fost întrecută de o altă formație bucureșteană, Laromet, iar Rapid București a pierdut pe „teren" propriu în fața petrolistelor. La bărbați, rezultate scontate — formațiile favorite cîștigînd pe toată linia.

FEMININ

LAROMET BUCUREȘTI — VOINȚA BUCUREȘTI 2351—2330 p d. Partida, desfășurată pe noua arenă cu patru piste a A.S. Laromet, a fost cîștigată, după o luptă epuizantă, de gazde, fostele campioane, care au avut un plus de 21 de „bețe" față de actuala deținătoare a titlului. Înaintea ultimului schimb, Laromet conducea cu numai 3 popice, dar jucătoarea nr. 6 a învingătoarelor, Stela Andrei, a învins-o cu 416—398 pe Cornelia Grecescu, mărind astfel diferența. Laromet putea cîștiga la un scor concludent dacă maestra emerită a sportului Elena Trandafir n-ar fi fost într-o zi proastă. A realizat numai 373 p d, cel mai slab rezultat al ei din ultimii doi ani. Favorita, Voința, a pierdut acest meci din cauza concurentei din schimbul I, Constanța Marincea, care față de săptămîna trecută (479 p d) acum a evoluat extrem de slab, obținînd numai 352 p d. **(T. R.)**

RAPID BUCUREȘTI — PETROLUL PLOIEȘTI 2377—2380 p d. O victorie nesperată a ploieștencelor pe arena din Giulești. Scorul a fost decis de ultima pereche: Vasilica Pintea (R) — Valentina Popescu (P) 406—417 p d. Cele mai precise jucătoare au fost Alexandrina Navon (R) — 422 p d și Maria Dumitru (P) — 420 p d. **(D. Diaconescu-coresp.)**

U.T. ARAD — VOINȚA CLUJ 2177—2266 p d. Localnicele, cu patru junioare în formație, n-au putut cîștiga în fața experimentatelor jucătoare clujence. O singură concurentă cu peste 400 p d, și anume, Edith Nagy (V) — 417 p d. **(Gh. Nicolăiță-coresp.)**

VOINȚA TG. MUREȘ — VOINȚA CONSTANȚA 2388—2299 p d. Constănțencele, la prima lor înfrîngere. Cele mai precise: Margareta Szemanyi — 449 p d, și Maria Todea — 417 p d de la mureșence. **(I. Păuș-coresp. principal)**

HIDROMECANICA BRAȘOV — CETATEA GIURGIU 2530—2484 p d. Reuniune interesantă, cu multe meciuri viu disputate, încheiate cu victoria meritată a gazdelor. De remarcat că toate componentele echipei locale au doborît peste 400 de popice. **(C. Gruia-coresp. principal)**

C.S.M. REȘIȚA — DERMAGANT TG. MUREȘ 2485—2341 p d. Localnicele, la prima victorie în acest campionat, au avut în Maria Stanca cea mai bună jucătoare — 436 p d. S-a mai remarcat junioara Eugenia Holesch (R) cu 421 p d. **(D. Plăvițu-coresp.)**

MASCULIN

RAFINĂRIA TELEAJEN PLOIEȘTI — C.S.M. REȘIȚA 5605—5322 p d. Performerul întîlnirii a fost ploieșteanul Gh. Silvestru, notat pe foile de arbitraj cu un punctaj deosebit de valoros — 997 p d, cu zero bile goale (!). **(Șt. Ionescu-coresp.)**

GLORIA BUCUREȘTI — VOINȚA BUCUREȘTI 4747—4821 p d. Gloria, revenită după o absență de un an în divizie, n-a rezistat Voinței care a cîștigat la o diferență de 74 de „bețe". Cei mai buni: C. Voicu (843), Păgidean (842) de la Voința, respectiv, Popa (817). **(O. Guțu-coresp.)**

OLIMPIA REȘIȚA — PETROLUL PLOIEȘTI 4883—4936. Gazdele au pierdut datorită absenței a doi titulari în echipă — Bătaș și Micoroiu. De semnalat că reșițeanul Cadar l-a învins pe multiplul campion, C. Vînătoru cu 850—833 p d. **(I. Plăvițu-coresp.)**

PETROLISTUL CÎMPINA — RAPID BUCUREȘTI 4872—5009 p d. Noua promovată în divizia A n-a rezistat Rapidului și a cedat la un scor categoric. Cei mai preciși: I. Ivanciu (R) 896 p d și A. Șucatu (P) 881 p d. **(C. Virjoghie-coresp.)**

VOINȚA TG. MUREȘ — GAZ METAN MEDIAȘ 5536—5180 p d. O victorie de zile mari realizată de o echipă în mare vervă de joc: Martina 960 p d, Szeles 949 p d și Soos 935. **(I. Păuș-coresp. principal)**

— POLO —

La finele celui mai disputat turneu

DINAMO BUCUREȘTI CUCEREȘTE AL 14-lea TITLU NAȚIONAL CONSECUTIV

Dinamo și-a adus aminte că trebuie să onoreze cît de cît cel de al 14-lea titlu consecutiv de campioană a țării și a jucat ca la carte în prima repriză a meciului cu Voința. Purtată în mare viteză, mingea a circulat ca pe sfoară de la un jucător la altul timp de 5 minute, oprindu-se de cinci ori în plasa butului advers. A fost, dacă vreți, urmarea unei relaxări firești, întrucît remiza obținută de Rapid, cu cîteva minute înainte, în fața Stelei, alungase și cea din urmă emoție de pe chipurile campionilor, aflați în acel moment cu două puncte avans și un golaveraj net superior în clasament.

Clujenii și-au revenit însă destul de repede din uluială, strîngîndu-și rîndurile în apărare și încercînd mai des poarta apărată de imperturbabilul **Ciszer.** Voința avea de altfel să cîștige cea de a doua repriză și să facă joc egal în cea de a treia. Dar în ultimele cinci minute, căpitanul team-ului dinamovist și-a chemat oamenii la ordine: **Zahan** și **Zamfirescu** au început din nou să mitralieze poarta adversă, înclinînd rezistența acerbă a inimoșilor poloiști clujeni. Partida s-a încheiat cu **scorul de 11—4 (5—0, 0—1, 2—2, 4—1)** în favoarea echipei DINAMO. Plusul de maturitate și ambiție, tehnica superioară, dar mai ales calmul în momentele de suspense (care nu au fost puține în acest turneu) au menținut și în acest an pe jucătorii din Ștefan cel Mare la supremația polo-ului românesc.

Cîteva cuvinte și despre primul meci din programul de ieri, încheiat cu un rezultat pe deplin echitabil pentru modul cum au acționat cele două echipe: **3—3 (1—1, 0—0, 1—1, 1—1). Steaua,** a condus cu 1—0 și 2—1, iar **Rapid** cu 3—2 în ultima repriză. La acest scor, aflați în inferioritate numerică, feroviarii puteau totuși mări avantajul, dar **Miu** — în poziție excelentă — a tras în bară. Apoi, de la situația de 3—3, fiecare dintre combatante a avut pe rînd „om în plus", dar nici una nu a reușit să se mai descurce în fața zonei adverse. Autorii celor 6 goluri: **Dinu Popescu** (3 ori) pentru **Steaua,** respectiv **C. Rusu, Miu** și **Băjenaru** pentru **Rapid.** Și acest nou rezultat egal realizat de elevii antrenorului C. Vasiliu în decurs de 24 de ore în fața celor două fruntașe ale clasamentului ne face să regretăm, o dată în plus, programarea inechitabilă a meciurilor echipei Rapid (în tur și retur) cu Dinamo și Steaua: **ambele jocuri de fiecare dată, în aceeași zi la un interval de numai 8 ore!**

★

La festivitatea de închidere, care a tras cortina după cel de al 25-lea campionat național, învingătorii au primit tricourile de campioni precum și diplome frumoase. Au lipsit însă obișnuitele medalii care recompensează și ele eforturile primelor trei clasate. În schimb, cei prezenți au putut aprecia gestul frumos al jucătorilor de la Rapid care au oferit buchete de flori celor mai puternici adversari, campionii țării.

Ad. VASILIU

FOTBAL B

SERIA I: Sportul studențesc și A.S.A. — învinse

METALUL TÎRGOVIȘTE — SPORTUL STUDENȚESC BUCUREȘTI 2—0 (0—0).

Meciul începe printr-o accentuată perioadă de dominare a gazdelor, de aproximativ 15—20 de minute, din care Sportul Studențesc a ieșit, ca prin urechile acului, fără gol. În continuare, însă, jocul se echilibrează, și așa avea să se mențină pînă aproape de sfîrșitul meciului, cînd Mățăoanu (la primul) și I. Vasile (la al doilea gol) greșesc decisiv, permițîndu-i „vulpoiului" **Pavlovici** să speculeze aceste erori și să înscrie (min. 62 și 79).

Arbitrul **S. Mataizer** (Craiova) a condus, în general, bine dar a acceptat jocul dur al gazdelor. El avea însă să-l elimine pe portarul I. Vasile (min. 82), pentru injurii, situație în care echipa oaspe (care efectuase deja cele două schimbări permise) a fost nevoită să-l treacă pe Kraus... în poartă. **(Dumitru GRAUR).**

C.F.R. PAȘCANI—POIANA CÎMPINA 3—3 (1—2). În min. 33, oaspeții conduceau cu 2—0, ca urmare a unor contraatacuri fulgerătoare, care au prins descoperită apărarea feroviară. În min. 51, Dănăilă (Poiana) a fost eliminat pentru injurii aduse arbitrului. Au marcat: Mărculescu (min. 37 și 50), Ciupa (min. 71) pentru C.F.R., Baboie (min. 1), Chiorcău (min. 33), Străchioiu (min. 86) pentru Poiana. A condus satisfăcător N. Stănescu — Buzău **(C. Enea, coresp.).**

POLITEHNICA GALAȚI — DUNĂREA GIURGIU 1—1 (0—1). Meciul s-a disputat la Focșani, deoarece terenul Politehnicii este suspendat. În poarta echipei Dunărea a apărut Coman. Au marcat: Marinescu (min. 86) pentru Politehnica, Leșeanu (min. 12) pentru Dunărea. A condus corect N. Cătănoiu — București. **(A. Axente, coresp.)**

METROM BRAȘOV — CEAHLĂUL P. NEAMȚ 1—0 (0—0). S-a jucat într-un singur sens: spre poarta lui Munteanu (Ceahlăul). Unicul gol a fost înscris de Darie (min. 62). A arbitrat satisfăcător F. Colosi — București. **(V. Secăreanu, coresp.)**

ȘTIINȚA BACĂU — Ș. N. OLTENIȚA 4—1 (1—1). Victorie meritată, însă diferența de goluri este prea mare. Autorii golurilor: Pelea (min. 23, 47), Codreanu (min. 85, 89), respectiv Ioniță (min. 48). La în min. 85 Pelea a fost eliminat pentru intenția de lovire a adversarului. Slab arbitrajul lui I. Radu — Bîrlad. **(I. Iancu, coresp. principal)**

PROGRESUL BRĂILA — OȚELUL GALAȚI 2—1 (1—0). Joc de slabă factură tehnică. Au marcat: Iancu (min. 8), Urmeș (min. 83 din 11 m), respectiv Ioniță (min. 48). La acordarea penaltyului, gălățenii au protestat și jocul a fost întrerupt 3 minute. La sfîrșitul meciului, jucătorii de la Oțelul l-au bruscat pe arbitrul I. Gheorghiță — București, care a condus bine. **(N. Costin, coresp. principal)**

METALUL BUCUREȘTI — A.S.A. TG. MUREȘ 4—0 (1—0). După un joc excelent, bucureștenii au surclasat pe fosta divizionară A, A. S. Armata. La începutul meciului, oaspeții au inițiat cîteva acțiuni periculoase. Apoi, metalurgiștii au acționat mai bine la mijlocul terenului și în min. 37 au deschis scorul prin Savu. În partea a doua, mureșenii, pentru o perioadă de timp, au echilibrat jocul și au ratat o ocazie, în min. 50, prin Naghi. În continuare, bucureștenii au dominat autoritar și au mai marcat trei goluri. Autorii acestor goluri: Nedelcu (min. 55), Georgescu (min. 57) și Căluș (min. 86). A arbitrat bine Al. Alexe — Rm. Vîlcea. **(A. Păpădie)**

FLACĂRA MORENI — PORTUL CONSTANȚA 1—2 (0—2). Meciul s-a disputat la Plopeni, deoarece terenul Flăcării este suspendat. În repriza întîi, constănțenii au atacat debordant. După pauză, jucătorii de la Flacăra au depus mari eforturi, dar n-au reușit decît să reducă din handicap. Au marcat: Cojocaru (min. 8), Biliboacă (min. 28) pentru Portul, Harapu (min. 82) pentru Flacăra. A arbitrat C. Ghiță — Brașov. **(Gh. Ilinca, coresp.)**

CLASAMENTUL

1. SPORTUL STUDENȚESC	11	7	2	2	16—10	16
2. ASA Tg. M.	11	6	2	3	25—12	14
3. Progresul	11	6	2	3	20—11	14
4. Ceahlăul	11	6	1	4	14—10	13
5. Știința	11	6	1	4	15—12	13
6. Dunărea	11	6	1	4	10—12	13
7. Met. Buc.	11	5	2	4	14— 8	12
8. Met. Tirg.	11	6	0	5	13—14	12
9. Portul	11	5	1	5	9—15	11
10. Oțelul	11	4	2	5	15—13	10
11. C.F.R.	11	3	4	4	17—17	10
12. Metrom	11	4	2	5	11—14	10
13—14. S.N.O.	11	3	3	5	11—15	9
13—14. Poiana	11	3	3	5	10—14	9
15. Poli.	11	2	1	8	6—15	5
16. Flacăra	11	1	3	7	11—25	5

ETAPA VIITOARE (8 noiembrie): Portul Constanța — Metalul București, Metalul Tîrgoviște — Știința Bacău, S.N. Oltenița — Metrom Brașov, Oțelul Galați — C.F.R. Pașcani, Sportul studențesc București — Ceahlăul P. Neamț, Poiana Cîmpina — Progresul Brăila, A.S.A. Tg. Mureș — Politehnica Galați, Dunărea Giurgiu — Flacăra Moreni.

SERIA a II-a: Oaspeții au marcat numai un gol!

POLITEHNICA TIMIȘOARA — GLORIA BISTRIȚA 2—0 (1—0). Pînă în min. 75 victoria studenților a stat sub semnul incertitudinii, deoarece replica oaspeților a fost destul de dîrză. În acest minut, Copăceanu a fructificat o acțiune a timișorenilor, ridicînd diferența la două goluri în favoarea echipei sale. Primul gol al Politehnicii a fost marcat de Petrovici, în min. 21. De remarcat că în min. 8 Ciocan (Gloria) a ratat un penalty. Bun arbitrajul lui M. Nicolaescu — Caransebeș. **(I. Stan, coresp.)**

MINERUL BAIA MARE — CORVINUL HUNEDOARA 2—0 (1—0). Minerii au dominat copios, în special în partea a doua. Hunedorenii au pus accentul pe apărare, acționînd în atac doar prin înaintașul Cergo. Golurile au fost marcate de Condruc (min. 26) și Rednic (min. 86). A arbitrat foarte bine A. Pop — Oradea. **(T. Tohățan, coresp. principal)**

METALURGISTUL CUGIR — OLIMPIA ORADEA 2—0 (0—0). În prima repriză, metalurgiștii au jucat nervos, apoi, după pauză, au evoluat la un bun nivel. Au înscris: Tamaș (min. 50) și Smadea (min. 54). A condus foarte bine Tr. Moarcăș — Brașov. **(M. Vîlceanu, coresp.)**

CRIȘUL ORADEA — GAZ METAN MEDIAȘ 4—0 (3—0). Orădenii au prestat un joc de calitate, în special în prima repriză. După pauză, oaspeții s-au apărat mai bine și au oprit multe acțiuni ofensive ale jucătorilor de la Crișul. Autorii golurilor: Suciu (min. 2), Cefan (min. 7 și 22) și N. Alexandru (min. 69 din 11 m). Excelent arbitrajul lui O. Anderco — Satu Mare. **(I. Ghișa, coresp. principal)**

VAGONUL ARAD — U. M. TIMIȘOARA 1—0 (0—0). Joc modest. Vagonul a dominat în cea mai mare parte a timpului, dar a ratat multe ocazii. Unicul gol a fost realizat de Schweillinger, în min. 88. A condus autoritar T. Andrei — Sibiu. **(Gh. Nicolăiță, coresp.)**

C.S.M. SIBIU — C.S.M. REȘIȚA 4—0 (2—0). Peste 4000 de spectatori au asistat la un joc frumos prestat de sibieni. Oaspeții au jucat dur. Au marcat: Schwartz (min. 23, 42, 76) și Unguroiu (min. 88). V. Buiculescu — Caracal a condus slab. **(G. Topîrceanu, coresp.)**

ELECTROPUTERE CRAIOVA — C.F.R. ARAD 1—1 (0—0). Deși au dominat în majoritatea timpului, craiovenii au trebuit să se mulțumească cu un rezultat de egalitate. Au înscris: Popescu (min. 70) pentru Electroputere, Mihoc (min. 80) pentru C.F.R. A arbitrat foarte bine A. Bentu — București. **(T. Costin, coresp.)**

OLIMPIA SATU MARE — MINERUL ANINA 3—0 (3—0). Sătmărenii au acționat foarte bine în prima parte, cînd au și marcat cele trei goluri. Autori: Borota (min. 23), Safar (min. 39) și Petz (min. 44). A condus corect și autoritar V. Topan — Cluj. **(A. Verba, coresp.)**

CLASAMENTUL

1. POLITEHNICA	11	7	2	2	20— 8	16
2. C.S.M. Sibiu	11	7	1	3	27—14	15
3. Crișul	11	5	4	2	18—11	14
4. Corvinul	11	6	1	4	17—12	13
5. Olimpia S.M.	11	6	1	4	11— 8	13
6. Min. Anina	11	6	1	4	12—11	13
7. Minerul B.M.	11	5	2	4	15—14	12
8. Metalurgistul	11	4	4	3	14—13	12
9. C.F.R. Arad	11	5	1	5	11—12	11
10. Electroputere	11	3	5	3	11—15	11
11. Gloria	11	5	0	6	10—19	10
12. Gaz metan	11	4	1	6	14—20	9
13. Olimpia Oradea	11	3	2	6	8—13	8
14. C.S.M. Reșița	11	3	1	7	12—14	7
15. U.M.T.	11	2	2	7	9—16	6
16. Vagonul	11	2	2	7	4—13	6

ETAPA VIITOARE (8 noiembrie): Olimpia Oradea — C.S.M. Reșița, Minerul Anina — C.F.R. Arad, Corvinul Hunedoara — Crișul Oradea, Vagonul Arad — Gloria Bistrița, Gaz metan Mediaș — Politehnica Timișoara, U. M. Timișoara — Electroputere Craiova, Metalurgistul Cugir — Minerul Baia Mare, Olimpia Satu Mare — C. S. M. Sibiu.

— BOX —

REȘIȚEANUL PAVEL NEDELCEA, HOTĂRÎT SĂ DEVINĂ CAMPION NAȚIONAL

REȘIȚA (prin telefon). — De două săptămîni, boxerii reșițeni I. Anghelescu, P. Nedelcea, C. Muscă și N. Pătuleanu se pregătesc intens, sub îndrumarea antrenorului Aurel Gherghina, pentru ultimul act al campionatelor naționale.

De două ori pe zi, „cei 4" participă la antrenamente pe stadion, pentru îmbunătățirea pregătirii fizice, iar după amiaza, la sală, unde exersează procedee tehnice și tactice de luptă. O mare ambiție manifestă *Pavel Nedelcea,* care *este hotărît să cucerească pentru prima dată titlul de campion al țării la categoria pană.* De altfel, excelentul pugilist n-a lipsit anul acesta de la nici un antrenament, dorind să devină titular în echipa reprezentativă. Țelul lui Nedelcea poate fi, în curînd, realizat. Antrenorul său îi acordă o încredere nelimitată.

Ceilalți reprezentanți ai boxului reșițean, fără să posede cine știe ce cărți de vizită, vor lupta totuși cu mare elan pentru afirmare. Participarea lor la cea mai importantă competiție a boxului nostru onorează sportul cu mănuși din acest vechi centru pugilistic al țării. Sîmbătă selecționata județului Caraș Severin, din care fac parte și cei patru finaliști reșițeni, a susținut un meci de verificare la Oțelul Roșu.

Mircea RIȚIU, coresp.

ULTIMA VERIFICARE A LOTULUI DE TINERET ÎNAINTEA C.E.

Sîmbătă seara, în sala sporturilor din Brăila lotul de tineret la box a susținut o ultimă verificare publică înaintea plecării la C.E. de la Miskolcs (Ungaria). REZULTATE TEHNICE: S. Mihalcea bp Z. Stroe, C. Cuțov bp M. Toni, Șt. Boboc bp C. Eremia, D. Condurat bp Marinel Gheorghe, N. Cordoș pp S. Moroianu, D. Moraru meci nul cu I. Vlad, Șt. Florea înv. ab. II D. Staicu, Gh. Ciochină bp N. Caranfil, I. Crețu meci nul cu C. Dumitrescu, S. Tîrîlă înv. ab. I. B. Mocan. **(N. COSTIN și Gh. RIZU — coresp.).**

— TIR —

NOII CAMPIONI JUNIORI LA SKEET ȘI TALERE

Poligonul Tunari a găzduit timp de două zile (sîmbătă și duminică) campionatele republicane de talere și skeet pentru juniori și femei. *Rezultate, skeet,* juniori, individual (după 150 t): 1. *L. Cojocaru* (Steaua, antrenor Grigore Ioanide) 136 t — campion al țării, 2. R. Mareș (Șc. sp. 1) 134 t, 3. E. Abramov (Șc. sp. 1) 121 t; *talere aruncate din șanț, juniori, individual (150 t):* 1. *P. Stancu* (Steaua, antrenor Grigore Ioanide) 115 t — campion al țării, 2. V. Ardenel (Steaua) 107 t, 3. R. Petrache (Școlarul) 103 t, *echipe:* 1. *Steaua* 190 t — campioană a țării, 2. Școlarul 171 t, 3. Olimpia 98 t, *femei:* 1. *Reli Vezeanu* (Școlarul, antrenor Augustin Mișca), 2. Doina Marinescu (Școlarul) 82 t, 3. Adriana Ștefănescu (Școlarul) 43 t.

S-au evidențiat în mod deosebit L. Cojocaru și R. Mareș la skeet și P. Stancu și V. Ardenel la talere aruncate din șanț. Campioana țării, Reli Vezeanu a concurat sub valoarea posibilităților.

FOTBAL A

31 de goluri în etapa a VIII-a!

RAPID 2(1) — PROGRESUL 0 — DOUĂ EXTREME VIJELIOASE

Stadionul „23 August"; teren excelent (prelata l-a protejat în aceste zile ploioase); timp frumos (în ultimul moment); spectatori — circa 25 000. A înscris Codreanu (în min. 13 și 56).

Raport de cornere: 14—6. Șuturi la poartă: 13—4 (5—2 pe spațiul porții).

RAPID: Răducanu 9 (din min. 24 Rămureanu 7) — Pop 8, Lupescu 7, C. Dan 6, Ștefan 6, Dinu 9, Dumitru 8, Năsturescu 9, Marin Stelian 7, Neagu 7, Codreanu 9.

PROGRESUL: Gherghel 4 — Marinescu 5 (din min. 25 Tănăsescu 7), Mândoiu 7, Grama 6, Dumbravă 6, Dinu Iordan 7, Beldeanu 7, R. Ionescu 5, Raksy 3 (din min. 75 Matei), Dudu Georgescu 6, Sandu Mircea 5.

A arbitrat C. PETREA (care l-a înlocuit în ultimul moment pe N. Petriceanu, bolnav) ★★★★, ajutat la linie de I. Hrisafi și M. Niță.

„Trofeul Petschowschi" (pentru public): 9.

La tineret-rezerve: Rapid — Progresul 3—0 (2—0).

Partida de ieri nu ne-a reamintit aproape de loc acel meci de mare luptă, *Rapid—Progresul*, din trecutele cuplaje bucureștene. Dacă, în anumite momente, în terenul de joc nu s-ar fi produs cîteva faulturi, am fi asistat la un meci cît se poate de liniștit, în care o echipă părea mulțumită că n-are probleme, iar cealaltă nu depășea limitele unui sparring-partener, venit doar să dea replica. *A fost o diferență prea mare între Rapid și Progresul, în jocul de ieri, diferență care și-a spus cuvîntul pe toate planurile, începînd cu cel tehnic și sfîrșind cu forța angajamentului fizic* (neînțelegînd, însă, prin aceasta și atacurile dure ale lui Dan și Dumitru).

Feroviarii au avut *4 oameni care au creat tot jocul*. La mijlocul terenului, *Dinu*, în primul rînd, dar și *Dumitru*, atunci cînd nu s-a năpustit asupra adversarului direct, au constituit două rampe de lansare care au pus în cursă aripile, în momentele cele mai oportune. Plecați ca la pocnetul pistolului într-o alergare pe 100 de metri, *Năsturescu* și *Codreanu* și-au semănat adversarii pe drum, trimițînd în centru mingi „de gol", făcînd în repetate rînduri șah-mat apărarea Progresului, surprinsă de rapiditatea acțiunilor. *Năsturescu*, cu deosebire, a fost jucătorul de luptă al Rapidului, cel care a insistat pentru fiecare minge, punîndu-și în valoare atît viteza cît și dribling-ul. Centrarea lui impecabilă, din min. 13, avea să-i ofere lui *Codreanu* posibilitatea de a deschide scorul, iar echipei sale încrederea în viitoarele acțiuni. Activi au fost și cei doi înaintași centrali, *Marin Stelian* și *Neagu*, dar de multe ori ei nu și-au asumat riscul de a șuta din prima fază, ceea ce a făcut ca mingile expediate cu putere de ei să se oprească în blocajele apărute între timp.

Progresul a evoluat timid, ca și cum ar fi susținut un antrenament de mică intensitate, și nu un meci. Echipa s-a bizuit prea mult pe liniile defensive, pe forța lor fizică. În atac, însă, orice acțiune era pierdută dinainte, datorită lipsei de explozie a jucătorilor de la înaintare, paselor laterale, incapacității jucătorilor din prima linie de a păstra mingea. Talentat, *Dudu Georgescu* nu și-a slujit prea mult echipa; din cauza încetinelii în momentele decisive, a unui joc care pare să fie sortit mai degrabă teoriei decît practicii.

După deschiderea scorului, în condițiile arătate (la care am adăuga însă amănuntul, de loc lipsit de importanță, că Gherghel a fost simplu spectator), Progresul a avut, în min 24, singura, dar marea ocazie în acest meci. *Dan*, cu mingea în picior, și-a așteptat, ca de obicei, adversarul, balonul fiindu-i luat apoi de *Dudu Georgescu*. Centrul atacant al Progresului, singur spre poartă, greșește la rîndul lui, „prelungindu-și" mingea. Răducanu joacă, în această clipă, cartea cea mare, plonjîndu-i temerar la picioare. El își salvează echipa, dar se accidentează (plagă deschisă la mîna stîngă, dar numai atît, din fericire), locul său în poartă fiind luat de *Rămureanu*.

Repriza a doua este ceva mai animată, și aceasta datorită Rapidului, care insistă în atac, pentru a evita orice surpriză. Și, după o suită de cornere care îl țin în alertă pe *Gherghel*, *Pop*, *intercalat în atac* (avea să facă acest lucru de mai multe ori pe parcursul partidei), *trimite o minge în fața careului, pe care Codreanu o fructifică printr-un voleu ce pătrunde în poarta Progresului, printre picioarele apărătorilor, mingea fiind atinsă, poate, și de unul dintre ele*. Dacă aripa stîngă a Rapidului este cea care realizează golurile, aripa dreaptă este aceea care creează fazele cele mai periculoase. Notăm, astfel, incursiunea lui *Năsturescu* din min. 84, pe care *Grama* nu o poate opri decît cu un placaj prelungit, printr-o tragere disperată de tricou, care părea că vrea să verifice rezistența echipamentului... O scenă care mai mult a amuzat, decît a supărat. Tabela de marcaj arăta atunci *2—0 pentru Rapid*...

Jack BERARIU

PETROLUL 4(2) — STEAGUL ROȘU 0 — VICTORIE COMODĂ

PLOIEȘTI, 25 (prin telefon, de la trimisul nostru).

Cu două asalturi simetrice, scurte dar puternice, penetrante și eficace, Petrolul și-a asigurat o victorie comodă în primele 7—8 minute ale fiecăreia dintre reprize. Ceea ce nu înseamnă că nu a luptat și în restul timpului, dar oricum cu mai puțină claritate și uneori chiar cu mai puțină ardoare. Cu doi fundași laterali ofensivi (dintre care N. Ionescu s-a distins cu deosebire), cu o echipă gata să se precipite în atac, orbește, petroliștii au avut șansa de a beneficia de înțelepciunea tactică și calmul creator al mijlocașului Juhasz și al celor doi înaintași centrali (Dridea și Dincuță), calități absolut necesare în asemenea împrejurări. După începutul furibund, în maniera proprie cînd joacă acasă, petroliștii șutează doar de două ori la poartă în primele șapte minute ale jocului și obțin nici mai mult nici mai puțin decît 2—0. *În min. 2, centrarea lui Petruț este prelungită de Dincuță la Grozea, care șutează sec jos la colț. Peste 5 minute*, la o lovitură liberă executată de Gruber, *Dridea prelungește cu capul spre Dincuță, care, într-o poziție laterală* fără grabă, *înscrie la colțul scurt*. În această repriză, steagarii trag primul și de altfel singurul lor șut la poarta lui M. Ionescu abia în min. 31.

După reluarea jocului, *în min. 47 la o centrare a lui Juhasz, care găsește toată echipa petrolistă în atac, fundașul N. Ionescu înscrie cu capul pe lîngă Adamache, ieșit neinspirat din poartă*, așa cum va face la majoritatea intervențiilor sale în acest meci. *Peste alte 6 minute*, *Dincuță șutează puternic de la distanță un balon care întîlnește bara, din care ricoșează lateral și este reluat direct în plasă de Juhasz*. Meciul era jucat. Steagul roșu, fără orizont tactic, cu o formație fragilă și îngrășată, destul de diletantistă în marile sale intenții, a prestat un joc extrem de slab. Numărul infim de cornere atestă victoria lipsită de opoziție fermă a petroliștilor într-un meci, de altfel, curat, plăcut, corect. Petrolul s-a impus stăpînind terenul prin buna sa pregătire fizică și prin forța voinței sale care a dezarmat de la început, dar și pe urmă, de-a lungul celor 90 de minute de joc, un adversar prea puțin preparat a face față și șocului golurilor repede primite, și superiorității indiscutabile din fată.

Victor BANCIULESCU

Stadion Petrolul; timp frumos; teren moale, alunecos; spectatori — 11.000. Au marcat: GROZEA (min. 2), DINCUȚĂ (min. 7), N. IONESCU (min. 47) și JUHASZ (min. 53). Raport de cornere: 3—1. Șuturi la poartă: 25—4 (pe spațiul porții: 11—1).

PETROLUL: M. Ionescu (fără notă, nefiind solicitat) — Gruber 8, Cringașu 6, Mocanu 7, N. Ionescu 8, Juhász 8, Moraru 6 (pentru desele sale faulturi), Petruț 8, Dincuță 7 (din min. 72 Demeter, o nouă achiziție, de la Flamura roșie Rm. Sărat), Dridea 8, Grozea 7.

STEAGUD ROȘU: Adamache 5 — Ivănecescu 8, Jenei 5, Oiteanu 6, Rusu 4, Pescaru 6, Kadar 6, Necula 5, Gherghelt 4 (din min. 74 Balint 6), Dumitriu II 5 (din min. 46 Florescu 4), Györfi 7.

A arbitrat M. BĂDULESCU, ★★★★★, ajutat la linie de I. Erdős și St. Patkos (toți din Oradea).

„Trofeul Petschowschi" (pentru public): 10.

La tineret-rezerve: Petrolul — Steagul roșu 2—1 (1—0).

POLITEHNICA 2(0) — „U" CRAIOVA 0 — SPRINT IREZISTIBIL PE ULTIMII METRI...

IAȘI, 25 (prin telefon, de la trimisul nostru).

Zi frumoasă, de toamnă tîrzie, cu soare călduț și frunze ruginii. Un adevărat exod de ieșeni spre stadionul din Dealul Copoului, doritori să-și vadă echipa la lucru, după cele pătimite cu opt zile în urmă la București.

Fără să se situeze la înălțimea... ambianței, de care vorbeam în primele rînduri, meciul a plăcut prin ardoarea și fair-play-ul cu care și-au apărat șansa cele două echipe, prin „suspens"-ul prezent pe tabelă pînă în min. 72 al partidei. Ce griji, ce emoții pe Gil Mărdărescu, care, pe banca lui, „suda" țigară de țigară. Băieții lui, atît de teribili în deplasare (vezi îndeosebi meciurile cu Dinamo și Steaua), se descurcau tare greu în prima repriză, perioadă de timp în care — din cauza acțiunilor precipitate, înghesuite în finalizare — n-au reușit să obțină decît o platonică superioritate teritorială. Am fi nedrepți, însă, dacă n-am explica rezultatul de pînă la pauză și prin virtuțile oaspeților, mai ales de ordin tactic. Într-adevăr, **conștienți de forța de atac a formației ieșene**, pe terenul acesteia, **craiovenii și-au luat măsurile necesare în fazele de apărare, retrăgînd un mijlocaș** (de regulă, pe Strîmbeanu) **în fața fundașilor centrali, și acoperind, cu alți 4—5 jucători, căile de acces ale adversarului spre poarta lui Oprea**.

Prudentă în situațiile defensive, Universitatea Craiova s-a „desfășurat" destul de bine în momentele în care s-a aflat în posesia mingii, inițiind — în special prin Donose, cel mai bun om al echipei lui Ștefan Coidum — cîteva contraatacuri periculoase. **La o asemenea acțiune-surpriză pentru apărarea ieșeană, Bălan, vîrful de lance al oaspeților, în ofensivă, a avut, în min. 66, golul în vîrful bocancului, dar — deși singur în careu și în poziție ideală de șut — s-a precipitat și a trimis în... Cizic, ieșit pentru a-i micșora unghiul.**

Pe fondul superiorității formației gazdă — mai accentuată și mai clară după reluare — **o eventuală reușită a lui Bălan ar fi fost, poate, o injustețe. (În min. 47, Goleac ratase incredibil, de la 2—3 metri, reluînd din volé peste bară, la o minge respinsă de Oprea).**

Și decizia — totuși — o va aduce finalul de joc, un final în care Politehnica Iași (aducîndu-și poate aminte și de punctul pierdut, acasă, cu Rapid) a demarat cu o forță de nebănuit, desprinzîndu-se de adversar într-o manieră irezistibilă.

Mai întîi a fost golul lui Moldoveanu, acela din min. 72: Ianul a „urcat" în atac, a scos din luptă 3—4 adversari și apoi i-a pasat pe aripa stîngă lui Lupulescu; înaintașul ieșean a trecut ușor de Niculescu și, ajuns în apropierea liniei de fund, a centrat înalt deasupra careului mic, de unde Moldoveanu a reluat din plonjon cu capul, plasînd balonul în stînga lui Oprea, jos lîngă bară: 1—0. În min. 86, Lupulescu, servit tot pe aripa stîngă, a trecut cu ușurință de același Niculescu, după care a centrat în fața porții lui Oprea; vrînd să degajeze balonul, Bîtlan l-a lovit defectuos, trimițîndu-l, imparabil în propria-i poartă, spre stupefacția întregii sale echipe: **2—0**, scor cu care partida va lua sfîrșit.

A fost un ultim sfert de oră, acesta furnizat de Politehnica Iași, care ne-a reamintit de proverbialul „sfert" al celebrei Ripensia!

G. NICOLAESCU

Stadion C.S.M. — Copou; timp frumos; teren denivelat; spectatori — aproximativ 12 000. Au marcat: MOLDOVEANU (min. 72) și BÎTLAN (min. 86 — autogol).

Raport de șuturi la poartă: 15—9 (pe spațiul porții: 6—2); raport de cornere: 6—4.

POLITEHNICA: Cizic 8 — Romilă 6, Ianul 8, Alecu 7, Pali 6, Goleac 7, Marica 7, Incze IV 5, Cuperman 6, Lupulescu 9, Moldoveanu 7.

UNIVERSITATEA: Oprea 6 — Niculescu 5, Deselnicu 7, Bîtlan 7, Lepădatu 7, Strîmbeanu 7, Ivan 7, Martinovici 6, Donose 8, Bălan 6, Neagu 6 (din min 81 — Dașcu).

A arbitrat C. GHEMIGEAN, ★★★★★, ajutat la linie de Alex. Grigorescu și C. Iofciu (toți din București).

„Trofeul Petschowschi" (pentru public): 7

La tineret-rezerve: Politehnica — Universitatea Craiova 0—0.

FARUL 4(2) — SPORT CLUB BACĂU 2(0) — ACEEAȘI SLABĂ EVOLUȚIE A BĂCĂUANILOR ÎN DEPLASARE

Stadion 1 Mai; timp neașteptat de frumos; teren bun; spectatori aproximativ 7 000. Au marcat, în ordine: TUFAN (min 4), OPREA (min. 37), BADEA (min. 46), ENE DANIEL (min. 50), OLOGU (min. 51) și ENE DANIEL (min. 55). Raport de șuturi: 15—9 (8—5 pe spațiul porții); raport de cornere: 16—4.

FARUL: Ștefănescu 6 (din min. 61 Popa 7) — Stoica 7, Antonescu 7, Mareș 7, Pleșa 6, Tănase 8, Badea 9, Ologu 8, Tufan 7 (din min. 84 I. Constantinescu), Oprea 8, Kallo 9.

S. C. BACĂU: Ghiță 5 — Kiss 5, Nedelcu 4, Velicu 3, Comănescu 4, Vătafu 4, Hrițcu 6, Sorin Avram 7, Pană 5, Ene Daniel 7, Florea 6 (din min. 63 Băluță 5).

A arbitrat EM. VLAICULESCU (Ploiești) ★★★★★, ajutat la linie de M. Vasiliu (Ploiești) și G. Pop (Brașov).

„Trofeul Petschowschi" (pentru public): 9.

La tineret-rezerve: Farul — S.C. Bacău 1—0 (0—0).

CONSTANȚA, 25 (prin telefon, de la trimisul nostru).

Ultima întîlnire de la Constanța dintre cele două formații s-a terminat cu scorul de 4—0 pentru Farul. Și de data aceasta, băcăuanii au părăsit terenul învinși, acum însă, la diferență doar de două goluri. Farul, cu mai multă insistență, ar fi putut concretiza încă două din ocaziile de gol pe care le-a avut (mai ales dacă ar fi jucat și Caraman). Meciul a plăcut, pentru că s-a jucat în ritm vioi, grație înaintașilor, care au depășit cu destulă ușurință liniile defensive. *S-au marcat șase goluri. Nu trebuie, însă, omis faptul că la acest procent de eficacitate au contribuit în mare măsură și apărătorii*, în special cei din Bacău, care azi, cu mici excepții, au făcut simplă figurație. Pe unii din ei i-am remarcat cei mult cînd comiteau duritățI (e cazul lui Velicu) sau vociferau (Vătafu și Nedelcu).

În această situație, *Farul* și-a văzut de treabă, *a dominat mai bine de 70 de minute, a marcat goluri spectaculoase* (îndeosebi lovitura de cap a lui Oprea — min. 37, și ristul de kinogramă al lui Badea, care de la 20 m a trimis mingea aproape de vinclu). Edificator asupra aspectului acestui joc, a superiorității atacului constănțean, este și raportul de cornere, de 16—4. Pe fondul dominării constănțene, oaspeții au ieșit de cîteva ori periculos pe contraatac (în min. 12 Pană și min. 18 S. Avram) remarcîndu-se Sorin Avram, autor al unor excelente centrări, dintre care Ene Daniel a fructificat două (min. 50 și 55). Dar, după cum spuneam, rezultatul l-au stabilit în mare măsură apărările, evident depășite, îndeosebi cea băcăuană. Oaspeții au arătat din nou că atunci cînd ies din perimetrul orașului moldovean apar ca o echipă modestă, departe de cerințele diviziei în care activează. Nu știm dacă viața îi va fi ușoară cu ceea ce agonisește doar pe teren propriu...

C. ALEXE

K.O. ÎN 3 MINUTE!

(Urmare din pag. 1)

advers — unde nimeni nu s-a hotărît să-l atace — a șutat senzațional în colțul porții lui Suciu, mingea dirijîndu-se „împușcată" direct în bara de fier. În numai 3 minute, una din combatante arăta ca un boxer „groggy", iar cealaltă se profila ca o virtuală învingătoare.

Este adevărat, după pauză, destui se așteptau la o reacție voluntară a Stelei, victima unui dublu... fulger. N-a fost așa. Steaua, echipă tînără, de moral, a resimțit hotărîtor „croșeurile" receptate în plin în prima repriză și a evoluat în continuare ca un „11" psihologic învins.

În a doua repriză, viciile de joc ale Stelei s-au profilat mai evident, defectele au apărut mai îngroșate, în vreme ce virtuțile evoluției team-ului dinamovist se creionau cu o progresivă limpezime. Astfel, jocul static al majorității fotbaliștilor de la Steaua, tendința de a acționa cu precădere individualist (pînă și Sătmăreanu a plecat în repetate rînduri în incursiuni ofensive fără orizont, periculoase mai ales pentru propria-i echipă, amenințată de contraatacuri care prindeau o apărare cu un om în minus), lipsa de legătură între linii, precum și naivitatea unei înaintări care mai mult mima atacurile — au apărut cu un relief pe care ochii nu pot să nu-l vadă. Așa cum mișcarea continuă a dinamoviștilor, cu dese schimbări de poziție, cu accelerări de ritm, cu angajări simple și mereu periculoase — nu putea să scape chiar și celui mai înfocat simpatizant al Stelei.

Golul trei, înscris de Dinu printr-un șut excepțional, de la 30 m (în min. 67), a pus ultima semnătură pe o victorie categorică, care putea să aibă proporții și mai severe dacă loviturile lui Dumitrache (min. 44) și Cristache (min. 88 — la cîțiva centimetri de un autogol) n-ar fi fost oprite de bară.

Este adevărat, Steaua poate acuza „blestemul" fazei lui Tătaru din min. 40, dar acesta este fotbalul. Neîndurător...

U.T.A. 6(1) — C.F.R. TIMIȘOARA 0 — Cînd n-ai, practic, adversar...

ARAD, 25 (prin telefon, de la trimisul nostru).

U.T.A. a realizat azi (n.r. ieri) unul din cele mai bune meciuri din acest campionat. Dar nu trebuie trecută cu vederea nici replica adversarului — dacă se poate numi replică evoluția din acest meci a timișorenilor — care a fost cu mult sub nivelul diviziei A. **Ceferiștii nu au reușit să păstreze echilibrul decît în primele 30 de minute**, adică exact atît cît i-a ținut condiția fizică. Și dacă arădenii nu au reușit să se desprindă de adversari încă din prima repriză, acest lucru s-a datorat jocului neinspirat al lui **Otto Dembrovschi**, care **mai mult și-a încurcat coechipierii decît i-a ajutat.** În plus, **Florian Dumitrescu** — „omul de șoc" al echipei lui N. Dumitrescu — **a jucat accidentat**, neputînd da randamentul său obișnuit. **U.T.A., a avut, în schimb, doi mijlocași în mare formă — AXENTE și DOMIDE** — care au controlat cu autoritate zona de la mijlocul terenului, reușind prin spectaculoase ruperi de ritm să dezechilibreze șubreda apărare a timișorenilor. După pauză, **cînd SIMA a luat locul lui Dembrovschi, dominarea insistentă a gazdelor** (edificator e faptul că în repriza secundă oaspeții nu au expediat nici măcar un șut pe poartă) **a început să se facă simțită și pe... tabela de marcaj.**

Iată acum un scurt film al partidei. În min. 4, Axente l-a găsit pe Dumbreanu complet liber în interiorul careului, dar șutul acestuia a trecut de puțin pe lîngă bara porții lui Corec. Peste cinci minute, un șut al lui Cioroparu a fost blocat în ultimă instanță de Gornea. Avea să fie singurul șut pe poartă al timișorenilor... Florian Dumitrescu, după o cursă spectaculoasă, de la numai 7 metri de poartă a tras în Corec (min. 15). La un atac arădean care nu prevestea nimic, **Hergan l-a faultat** fără rost **pe Domide, la circa 30 de metri de poartă. Lovitura executată de Florian Dumitrescu l-a găsit nemarcat pe Petescu, în marginea careului mic, iar acesta, cu o lovitură de cap, a expediat mingea în colțul de sus al porții ceferiștilor: 1—0 pentru U.T.A.** Pînă la sfîrșitul reprizei, textiliștii au mai ratat trei mari ocazii de a majora scorul prin Axente (min. 26 și 31) și O. Dembrovschi (min. 42) — acesta din urmă, singur la numai 4 m de poartă, a ezitat să șuteze. În toată această perioadă, oaspeții — care în cîmp au evoluat destul de bine — s-au mulțumit să încerce vigilența lui Gornea prin șuturi de la distanță, dar, cum am mai spus, numai unul singur și-a atins țința. La reluare, pe fondul unei căderi fizice totale a timișorenilor, jucătorii din Arad își impun cu autoritate jocul, beneficiind acum și de un vîrf de atac mai bun decît O. Dembrovschi — tînărul Sima. **În min. 49, Axente a reușit cel de-al doilea gol după un splendid „un-doi" cu Florian Dumitrescu, dar și cu largul concurs al portarului Corec**, care, după ce a prins balonul, l-a scăpat în poartă. La o centrare a lui Axente **(min. 57), Corec gafează din nou și Dumbreanu ridică scorul la 3—0. Apoi Axente a luat o acțiune pe cont propriu, a driblat tot ce i-a ieșit în cale și a înscris de la circa 12 m (min. 64). Ultimele două goluri** au fost opera laboriosilor **Sima (min. 71)** și **Dumbreanu (min. 73)**, care au profitat de deruta apărării ceferiste, pecetluind scorul final la 6—0.

Dan VLAD

Stadion U.T.A.: timp răcoros; teren bun; spectatori — aproximativ 4 000. Au înscris: PETESCU (min. 23), AXENTE (min. 49 și 64), DUMBREANU (min. 57 și 73) și SIMA (min. 71).

Raport de cornere: 8—1. Șuturi la poartă: 30—11 (dintre care pe poartă 17—1).

U.T.A.: Gornea (fără notă) — Calinin 7, Lereter 7, Pojoni 8, Broșovschi 8, Petescu 8, Axente 9, Dumbreanu 8, O. Dembrovschi 5 (din min 66 Sima 7), Domide 8, Florian Dumitrescu 7 (din min 80 Șchiopu).

C.F.R.: Corec 4 (din min. 67 Gaboraș 5) — Donca 4, Mehedinți 5, Pîrvu 4, Speriosu 4, Hergan 5, Chimiuc 7, Cioroparu 5 (din min. 52 Manolache 5), Bojin 6, Nestorovici 5, Panici 6.

A arbitrat ALEXANDRU PÎRVU ★★★★★, ajutat la linie de C. Niculescu și I. Dancu (toți din București).

„Trofeul Petschowschi" (pentru public): 9.

La tineret-rezerve: U.T.A. — C.F.R. Timișoara 1—0 (0—0).

JIUL 4(1) — F.C. ARGEȘ 1(0) — ȘI TU... BRUTUS?!

PETROȘANI, 25 (prin telefon, de la trimisul nostru).

Într-o mohorîtă duminică de toamnă, cînd frigul pătrundea pînă în măduva oaselor, jucătorii Jiului au ținut să dea un strălucit examen de voință și maturitate tehnică în fața fostului lor maestru, Titus Ozon, aflat de astă dată pe banca echipei rivale, argeșene. Minerii și-au dominat cu aplomb adversarul, silindu-l să se apere din primul minut, uneori în 8—9 oameni, dar poate această revărsare de ambiție și îndîrjire n-ar fi dat rezultate atît de eficiente dacă antrenorii Jiului Bălănescu și Tîlmaciu n-ar fi avut ideea de a-l arunca în foc pe Țurcan, fostul echipier al Argeșului... Umbra amenințătoare a acestui masiv jucător, dat o vreme rebut, a planat mai tot timpul asupra porții pitești ene, șarjele și șuturile sale fiind necruțătoare și în ultimă instanță decisive. *Țurcan a fost cel care a dat lovitura de grație fostei sale echipe*. De altfel, *singurul gol al primei reprize a pornit tot din picioarele lui. El a șutat năpraznic în min. 19, de la 25 de metri, balonul s-a lovit de Vlad și a ricoșat în colțul porții argeșene*.

În repriza secundă, partida a sporit în îndîrjire și dramatism. După ce Peronescu a reluat pe lîngă bară de la numai 5 m, min. 53 a urmat o fază care a aprins focul pe teren și în tribune: *Libardi a reluat cu capul spre poarta părăsită de Niculescu, iar Ivan II a atins balonul cu mîna. Arbitrul Comșa, acuzînd în prealabil un fault comis de Țurcan asupra lui Olteanu, n-a acordat sancțiunea*. Spectatorii au reacționat vehement și, *în min. 60, arbitrul s-a grăbit să acorde, în compensație, un fault în careu la o fază în care s-au ciocnit Țurcan și Ivan II. Portarul Stan a ratat însă penaltiul*, șutul său fiind respins de către portarul argeșean. Dar neobositul Țurcan abia își începuse opera de distrugere a apărării pitești ene. În min. 63, el trage în bară, dar nu trec nici 7 minute și *Libardi, cu un șut necruțător, sporește zestrea de goluri a echipei sale: 2—0*. Jiul insistă în atac cu resurse nebănuite și spre stupefacția lui Ozon care se perpelește pe bancă: „Niciodată n-am văzut atacul lor atît de dezlănțuit". Urmează trei minute fatale portarilor, dar mai ales celui al oaspeților. *În min. 75*, la noua șarjă a minerilor, *Șandu pasează la Libardi*, acesta dinamitează apărarea argeșeană și *trimite balonul ideal la Ion Constantin, care semnează al treilea gol al minerilor*. La următoarea fază, însă, replica piteștenilor nu întîrzie. Frățilă și Iancu găsesc apărarea pe picior greșit, iar *Iancu reduce din handicap cu un șut suprinzător: 3—1. Nu trec nici 60 de secunde* și delirul cuprinde iarăși tribunele: *Remus Popa șutează puternic, Vintilă respinge în picioarele lui Țurcan și acesta*, ca și cum ar vrea să se achite de ultimele „polițe" față de fosta sa echipă, *reia cu sete în plasă: 4—1*. Și... culmea. Iureșul continuă. Dar Peronescu și Libardi greșesc de puțin ținta. În min. 85, Șandu izbește bara, iar peste trei minute Frățilă îl accidentează pe Georgescu, care e scos de pe teren. Meciul e jucat. Titus Ozon îl felicită pe Ion Bălănescu: cei mai buni au învins. Apoi, privind spre exargeșeanul Țurcan, care plin de noroi coboară scările vestiarului, exclamă cu o umbră de amărăciune:

„Și tu... Brutus?".

George MIHALACHE

Stadion Jiul; teren umed; timp foarte răcoros; spectatori — 3 000.

Au marcat VLAD (autogol — min. 19), LIBARDI (min. 70), ION CONSTANTIN (min. 75), IANCU (min. 76) și ȚURCAN (min. 77).

Șuturi la poartă: 33—5 (pe spațiul porții: 15—3). Raport de cornere: 6—0.

JIUL: Stan 7 — Georgescu 9, Georgevici 8, Stocker 8, Popescu 7, Remus Popa 9, Sandu 8, Peronescu 8, Țurcan 9, Libardi 9, Ion Constantin 8.

F.C. ARGEȘ: Niculescu 8 (din min. 72 — Vintilă 5) — Pigulea 6, Olteanu 8, Vlad 6, Ivan II 7, Prepurgel 6, Roșu 6, Radu 5 (din min. 53 Iancu 7), Ștefan 6, Frățilă 5, Jercan 5.

A arbitrat OCT. COMȘA (Cralova) ★★★★, ajutat bine la linie de A. Pop și Gheorghe Vereș (din Cluj).

„Trofeul Petschowschi" (pentru public): 8.

La tineret-rezerve: Jiul — F.C. Argeș 1—2 (meciul a fost întrerupt în min. 82).

C.F.R. CLUJ 2(1) — „U" CLUJ 1(1) — LA CLUJ: „HAIDE „U", HAIDE C.F.R."!

Stadion Municipal; teren alunecos; timp bun de joc; spectatori — aproximativ 5 000. Au înscris ADAM (min. 13) pentru „U", PETRESCU (min. 36) și IONESCU (min. 85) pentru C.F.R.

Raport de cornere 5—7. Șuturi la poartă: 9—11 (pe spațiul porți: 5—6).

A arbitrat ST. BIRĂESCU ★★★★★, ajutat la linie de Iosif Ritter și Blau Gabriel (toți din Timișoara).

C.F.R. CLUJ: Mărculescu 8 — Lupu 7, Soos 7, Fanea 7, Roman 7, M. Bretan 7, Cojocaru 7, S. Bretan (din min. 15 Țegean 6), Soo 7, Oct. Ionescu 8, Petrescu 7.

UNIVERSITATEA CLUJ: Ștefan 7 — Crețu 6, Pexa 7, Solomon 6, Cîmpeanu 6, Anca 7, Stîncel 7, Bungău 6 (din min. 46 Munteanu 6), Ulfăleanu 5 (din min. 74 Ardeleanu), Adam 7, Barbu 6.

„Trofeul Petschowschi" (pentru public): 10.

La tineret-rezerve: C.F.R. Cluj — „U" Cluj 1—2 (1—1).

CLUJ, 25 (prin telefon, de la trimisul nostru).

Jocul s-a desfășurat mai mult în zona de la mijlocul terenului, acolo unde 20 de jucători se străduiau să găsească soluții favorabile pentru echipele lor, dar, așa cum se întîmplă întotdeauna în atari situații, soluțiile nu aveau de unde să răsară. Jocul s-a desfășurat sub această cupolă a incertitudinii pentru că printr-o pădure de picioare, printr-un defileu de oameni era foarte greu ca cineva să găsească o soluție care să dea acurateță jocului. Demne de remarcat în această ambianță rămîn oricum două lucruri: angajamentul fizic al jucătorilor și spiritul evident de fair-play în care și-au disputat cele două echipe punctele puse în joc. A învins C.F.R. Putea la fel de bine să învingă Universitatea.

Este meritată victoria C.F.R.-ului? Nimeni n-ar putea spune cu mîna pe inimă că nu, dar dacă lucrurile s-ar fi petrecut altfel, același răspuns s-ar fi dat. Această apreciere asupra rezultatului este determinată tocmai de modul în care s-au desfășurat ostilitățile pe teren. Atunci cînd a dominat C.F.R.-ul în — repriza întîi — scorul a fost, paradoxal, egal: 1—1, prin golurile înscrise de cele două echipe, astfel: **în min. 13 Pexa lansează pe Adam, care**, trecînd pe lîngă Soos și Fanea, apare singur cu Ștefan și înscrie: **1—0 pentru „U"**; și în min. 36 cînd **Petrescu, plecat pe contraatac de la centru**, paralizează prin driblinguri apărarea studenților și egalează.

Cînd însă în repriza a doua au dominat, poate mai autoritar, studenții, au înscris ceferiștii. **Oct. Ionescu, profitînd de o dublă greșeală a lui Solomon în min. 85, înscriind imparabil** de la 6 metri: **2—1.** Consternare în... aula studenților. Obsedați de spaima eșecului, studenții se aruncă în atac. Totul, însă, nu apare decît ca niște lovituri de săbii în vînt.

Desfășurarea jocului a scos în evidență și alte momente demne de remarcat, cum ar fi ratările din min. 30 și 60 ale lui Adam, ca și șutul din min. 88, în bară, al lui Anca. Dar acestea țin doar de poezia jocului. Ce rămîne, însă, este scorul cu care ia sfîrșit partida. Și astfel dacă în min. 1 publicul striga imparțial „Haide „U", haide C.F.R.", în min. 90 aplauzele se îndreptau mai mult către feroviari. Dar erau încă suficiente voci care strigau. Haide „U"... Cronicarul notează, însă, în încheiere: a cîștigat C.F.R.-ul nu datorită unei superiorități tehnico-tactice, ci ca urmare a unui mai mare curaj opus unui mai mic efort.

Dragoș COJOCARU

PRONOEXPRES

AȘA ARATĂ O VARIANTĂ CU 13 REZULTATE EXACTE LA CONCURSUL PRONOSPORT NR. 43, ETAPA DIN 25 OCTOMBRIE 1970

I. Din. Buc.—Steaua	1
II. Rapid—Progresul	1
III. Poli. Iași—„U" Cv.	1
IV. C.F.R. Cluj—„U" Cluj	1
V. Petrolul—Steagul roșu	1
VI. Jiul—F.C. Argeș	1
VII. Farul—Dinamo Bacău	1
VIII. U.T. Arad—C.F.R. Tim.	1
IX. Juventus—Milan	2
X. Internazionale—Cagliari	2
XI. Fiorentina—Napoli	2
XII. Lanerossi—Torino	x
XIII. Varese—Roma	x

Fond de premii: lei 322 253

Plata premiilor pentru acest concurs se va face astfel:

În Capitală începînd de la 30 octombrie pînă la 10 decembrie 1970 inclusiv.

În țară de la 3 noiembrie pînă la 10 decembrie 1970 inclusiv.

NUMERELE EXTRASE LA CONCURSUL EXCEPȚIONAL DIN 25 OCTOMBRIE 1970

Extragerea I:
19 9 3 4 12 36 38 2

Extragerea a II-a:
20 8 13 6 2 42 3 27

Extragerea a III-a:
15 44 1 26 12 6 37 8

Extragerea a IV-a:
11 20 10 24 3 28 6 9

Extragerea a V-a:
16 21 31 37 14 12 19 43

Fond de premii provizoriu: 1 474 000 lei

Plata premiilor pentru acest concurs se va face astfel: în Capitală de la 3 noiembrie pînă la 9 decembrie a.c.; în țară de la 6 noiembrie pînă la 9 decembrie a.c.

MECIUL CASSIUS CLAY — JERRY QUARRY LA CÎTEVA ORE ÎNAINTEA PRIMULUI GONG

Astă seară, la Atlanta (S.U.A.), la ore ce corespund pentru țara noastră cu ivirea zorilor dimineții de marți, Cassius Clay, „regele" greilor mondiali rămas fără coroană, își încearcă mult așteptatul **come-back.** După o inactivitate forțată de mai bine de trei ani, ultima sa apariție în ring fiind la 22 martie 1967 cînd l-a făcut K.O. pe Zora Folley în repriza a 7-a, Clay reia drumul spre titlul mondial, de care a fost deposedat la „masa verde". Acum Cassius Clay va trebui să dovedească dacă, la 28 de ani ai săi, el mai poate aspira la supremație.

Adversar îi este Jerry Quarry, un boxer californian mai tînăr cu patru ani, care speră și el, în caz de victorie, că va putea încrucișa mănușile cu Joe Frazier, campionul mondial „en titre". Acesta a declarat reprezentanților presei — cu vădită ironie — că nu se va număra printre spectatorii din sala „Auditorium" din Atlanta.

Întîlnirea este programată pe distanța a 15 reprize de cîte 3 minute, încă un handicap pentru Clay, care are în picioare numai 6 săptămîni de antrenament și a trebuit să slăbească 6 kg pentru a ajunge la greutatea sa ideală (96 kg).

• **Din cauza diferenței de fus orar, rezultatul meciului Cassius Clay — Jerry Quarry va apare în numărul de miercuri al ziarului nostru.**

BOX: Iugoslavia - Franța 12—8

La Bethune (Franța) s-a disputat întîlnirea internațională de box dintre selecționatele Franței și Iugoslaviei, cîștigată de pugiliștii iugoslavi cu 12—8. La categoria cocoș, francezul Cosentino l-a învins la puncte pe Mirkovici, iar la categoria grea, iugoslavul Matejici a cîștigat prin abandon dictat de arbitru în repriza a 3-a în fața lui Victor. În limitele cat. semigrea, Obradovici a terminat la egalitate cu Moreau.

sportul în lume

MONDIALELE DE TIR

O FEMEIE CAMPIOANĂ LA... BĂRBAȚI

Frumoasa comportare a trăgătorului român, Petre Șandor

La Phoenix-Arizona au căzut alte două recorduri mondiale, iar unul a fost egalat. Este vorba de rezultatele înscrise la probele de **skeet (femei):** Larisa Garcinskaia (U.R.S.S.) a cîștigat cu 147 t (v.r. 145 t), **armă liberă calibru mare 40 f poziția în genunchi,** unde echipa Elveției s-a situat pe locul I cu 1 561 p (v.r. 1 554 p), iar la **skeet-echipe masculine,** U.R.S.S. a intrat în posesia medaliei de aur cu 587 t — egalînd cifra maximă obținută pînă acum în lume.

Una dintre probele de la armă liberă calibru mare, cea de la poziția în picioare (40 focuri) a revenit americancei Margaret Murdock cu 375 p, cu un punct mai puțin decît recordul mondial. O prevedere regulamentară permite trăgătoarelor să concureze și chiar să facă parte din formațiile reprezentative și în întrecerile masculine dacă nu există probă separată pentru femei.

Rezultate, skeet, femei (150 t): 1. **Larisa Garcinskaia** (U.R.S.S.) 147 t, 2. Nuria Ortiz (Mexic) 140 t, 3. Karrin Linden (Norvegia) 135 t, **echipe masculine** (150 t): 1. **U.R.S.S.** 587 t, 2. S.U.A. 584 t, 3. Franța 574 t. În clasamentul individual, tot după 150 de talere, conduce sovieticul Petrov cu 150 t, urmat de Turanov (U.R.S.S.) 148 t, Morrison (S.U.A.) 147 t.

Armă liberă calibru mare, 40 f poziția în picioare: 1. **Margaret Murdock** (S.U.A.) 375 p, 2. Foster (S.U.A.) 367 p, 3. Writer (S.U.A.) 367 p, **echipe: 1. S.U.A.** 1 474 p, 2. U.R.S.S. 1 451 p, 3. Cehoslovacia 1 434 p, **40 f poziția culcat: 1. Ditzler** (Elveția) 395 p, 2. Wigger (S.U.A.) 394 p, 3. Ninkinen (Finlanda) 394 p, 4. ȘANDOR (ROMÂNIA) 393 p, **echipe: 1. Elveția** 1 561 p, 2. U.R.S.S. 1 556 p, 3. Finlanda 1 551 p, **40 f poziția în genunchi: 1. Tatt** (Ungaria) 384 p, 2. Parhimovici (U.R.S.S.) 383 p, 3. Pojar (Cehoslovacia) 383 p... 5. ȘANDOR (ROMÂNIA) 381 p, **echipe: 1. Elveția 1 561 p,** 2. U.R.S.S. 1 556 p, 3. Finlanda 1 551 p, **3x40 focuri: 1. Kornev** (U.R.S.S.) 1 139 p, 2. Foster (S.U.A.) 1 139 p, 3. Writer (S.U.A.) 1 135 p, 4. Parhimovici (U.R.S.S.) 1 134 p, 5. Tatt (Ungaria) 1 133 p, 6. ȘANDOR (ROMÂNIA) 1 132 p, **echipe: 1. S.U.A. 4 531 p,** 2. U.R.S.S. 4 526 p, 3. Cehoslovacia 4 473 p.

Luni, în ultima zi a mondialelor, se vor disputa probele de armă militară, pistol calibru mare și pistol calibru redus-femei.

CLASAMENTUL „CUPEI DEWAR"

I. Țiriac pe locul 2

În urma rezultatelor înregistrate în turneele de tenis de la Edinburg și Stalybridge, în clasamentul masculin pentru „Cupa Dewar" conduce jucătorul american Tom Gorman cu 6 puncte, urmat de românul Ion Țiriac — 5 p și australianul John Alexander — 4 p. La femei conduce Virginia Wade (Anglia) cu 6 p, urmată de Ann Joness (Anglia) și Sharon Walsh (SUA) cu cîte 5 p.

În ultimele două finale disputate la Stalybridge s-au înregistrat rezultatele: *dublu bărbați* — Howe (Australia), Zahr (Suedia) — Alexander (Australia), Gorman (SUA), 6—4, 1—6, 6—4; *dublu femei:* Ann Jones, Virginia Wade (Anglia) — Francoise Durr (Franța), Hogan (SUA) 4—6, 6—1, 6—1.

Santana l-a învins pe Laver

Tenismanul spaniol Manuel Santana a reputat un remarcabil succes, cîștigînd turneul „open" de la Barcelona. În finală, Santana l-a învins cu 6—4, 6—3, 6—4 pe celebrul jucător australian Rod Laver. Acesta se întrebuințase la maximum în semifinale, pentru a-l învinge cu 6—1, 4—6, 2—6, 7—5, 6—2 pe spaniolul Juan Gisbert, în timp ce Santana dispunea cu 7—5, 4—6, 6—4, 6—1 de iugoslavul Zelico Franulovici. În semifinalele de dublu: Santana, Hoad-Rosewall, Drysdale 3—6, 6—3, 6—1, 4—6, 7—5.

ROMÂNIA — ITALIA 14—3

(Urmare din pag. 1)

În primul minut, italienii au obținut o lovitură de pedeapsă la un ofsaid în tușe comis de Șerban. Pacifici ratează, însă. Este primul moment greu pentru echipa noastră. În min. 6 Irimescu a ratat și el o lovitură asemănătoare din colțul suprafeței de „22". Echipa României va pierde alte două ocazii bune, în min. 8 și 10, dar ea va începe totuși, să iasă în evidență, să-și arate treptat personalitatea. În min. 18 Nica nu a respectat distanța la o tușe. Lovitură de pedeapsă, dar Pacifici va rata de la 30 m. Este depășit și acest moment. În min. 30, o acțiune de mare spectacol cu toată linia de treisferturi a fost stopată în ultimă instanță. Românii au multe alte ocazii, dar pe de o parte replica dîrză în apărare a italienilor, iar pe de altă parte precipitarea jucătorilor noștri în atac fac ca tabela de marcaj să rămînă albă.

Imediat după pauză (min. 45) a fost inițiat un atac pe partea lui Braga, dar românii vor rata. În min. 47, lovitură de pedeapsă pentru italieni. Michelen ratează de la 45 m. În min. 50, o fază excepțională în atac pornită de la Țuțuianu. Ea va fi, însă, stopată de apărarea adversă. Apoi cîte o lovitură de pedeapsă de ambele părți. Irimescu și Michelen vor rata și ei. Incepe o perioadă de dominare copioasă a echipei noastre, care avea să anunțe deschiderea scorului. În min. 62, o grămadă la 25 m de centru. Introduc italienii și scoate Mateescu, care îl deschide pe Irimescu și... drop: 3—0 pentru România. Un minut mai tîrziu, Țuțuianu va realiza o încercare, neacordată însă de arbitru. A fost singura eroare de arbitraj din tot meciul. În min. 65 rugbyștii români beneficiază de o lovitură de pedeapsă de pe linia de centru. Incearcă Irimescu, dar un apărător italian caută să rețină balonul, îl scapă, îl interceptează Dragomirescu, care urmărise faza, și după 2—3 fente el înscrie tot printr-un drop: 6—0 pentru România.

Echipa țării noastre începe să joace la mînă, să-și impună superioritatea, să culeagă aplauze. În min. 67, o grămadă în apropierea buturilor italiene pe linia de 22. Introduc gazdele, scoate Mateescu, care îl lansează pe Irimescu. O acțiune personală pe margine și după o splendidă cursă el realizează o încercare: 9—0 pentru România (Durbac va rata transformarea). În min. 68 Dragomirescu intercepteză un balon, scapă singur și după o cursă-sprint de 40 de metri așează mingea între buturi. O nouă încercare, deci, și 12—0 pentru România, dar numai pentru 15 secunde, deoarece Irimescu va transforma: 14—0 pentru România. În min. 75 linia noastră de treisferturi este surprinsă în apărare de un atac al „azzurrilor" fructificat de Bollezan printr-o încercare: 14—3 pentru România.

Stadionul Alifieri — foarte bun; timp — excelent; spectatori — peste 8 000.

Realizatori: Irimescu (min. 63) — drop, Dragomirescu (min. 65) — drop, Irimescu (min. 67) — încercare, Dragomirescu (min. 68) — încercare transformată de Irimescu, respectiv Bollezan (min. 75) — încercare.

ITALIA: Morizoni I, Aviatti, Cinni — Bernabo, Ouaglio — Valler, Cianni (min. 63, Boccaletto), Bollezan — Cechin, Caluzzi — Ambron, Finacchi, Pacifici (min. 46, Michelen), Vizentin — Modonesi.

ROMÂNIA: Baciu, Iorgulescu, Dinu — Șerban, Atanasiu — Rășcanu, Țuțuianu, Pop — Mateescu, Irimescu — Suciu, Nica, Dragomirescu, Braga — Durbac.

A condus foarte bine Roger Austry (Franța).

POPICARUL P. PURJE — PE LOCUL III ÎN R.D.G.

În localitatea Merseburg (R.D. Germană) s-a disputat cea de a VIII-a ediție a turneului internațional de popice **„Cupa Werner Seelenbinder",** la care au participat sportivi din cinci țări. **Cei doi reprezentanți ai noștri, P. PURJE și FLORICA NEGUȚOIU s-au clasat pe locul 3, respectiv, 10.** Purje a realizat 1728 p d la 2x200, iar Neguțoiu 785 pd la 2x100 lovituri mixte.

HALTEROFILII DE LA RAPID ÎNVINȘI LA FLORENȚA

BOLOGNA 25 (prin telex). Simbătă seara s-a desfășurat la Florența întîlnirea internațională de haltere între echipa Rapid București și formația grupului pompierilor din Florența. Victoria a revenit gazdelor cu 2484 kg la 2365 kg.

LUDMILA TURISCEVA ȘI ECHIPA U.R.S.S. CAMPIOANE MONDIALE LA GIMNASTICĂ

Gimnastele românce pe locul V

LJUBLJANA, 25 (prin telefon, de la trimisul nostru special).

Intr-un ritm care nu îngăduie nici o clipă de răgaz, participanților, oficialilor, organizatorilor și, bineînțeles, celor peste 300 de ziariști și comentatori radio și tele, prezenți aici, C.M. de gimnastică își continuă desfășurarea, nivelul valoric și de măiestrie crescînd cu fiecare zi. După ce am urmărit, timp de două zile, pe toți participanții cu exercițiile impuse, duminică, gimnastele s-au prezentat, primele, la marele examen al liber-aleselor, cel care probează, în mai bună măsură, măiestria și tehnicitatea. Echipele au intrat în concurs pe baza rezultatelor de la impuse, cele mai bine clasate evoluînd în cursul după amiezii în grupe (se zice) stabilite de sorți. Celorlalte fiindu-le rezervat programul de dimineață. „Matineul" a relevat, odată în plus, calitățile remarcabile ale reprezentativei Canadei, care s-a detașat de o manieră categorică de celelalte opt adversare ale sale, canadiencele demonstrînd, nu numai o bună pregătire tehnică, dar și execuții de ridicată măiestrie. Echipa Franței, surprinzător, a trebuit să se mulțumească cu locul al doilea în acest „turneu de consolare". Din prima grupă a programului de după amiază au făcut parte selecționatele României, Ungariei, S.U.A. (în dispută directă pentru locurile 4—5 ale campionatului) și cea a Bulgariei. În întreceri au intrat apoi Suedia, Polonia, R.F. a Germaniei și Cehoslovacia (grupa a II-a), iar, în încheierea programului, echipele U.R.S.S., R. D. Germane, Japoniei și Iugoslaviei.

O comportare foarte bună au avut gimnastele românce. Luînd un start excelent la bîrnă, aparat la care doar Rodica Apăteanu a avut o cădere, celelalte fete evoluînd remarcabil, cu exerciții dificile (a căror compoziție și interpretare au fost deseori răsplătite cu aplauze), echipa noastră s-a distanțat treptat de cea maghiară, care lupta din răsputeri să treacă în frunte.

Solul ne-a adus noi satisfacții, atît pentru comportarea de ansamblu a echipei, cît și, mai ales, pentru modul în care a evoluat Lia Ceampelea. Ea a lucrat impecabil, cu mișcări grațioase de o rară interiorizare, fiind notată cu 9,55, una din cele mai bune note ale după amiezii. Săriturile, însă, ne-au produs dureri de cap: toate gimnastele n-au reușit să aterizeze corect, echipa realizînd un punctaj slab la această probă. La paralele, în schimb, din nou o evoluție la înălțime, a întregii echipe, exercițiile Olgăi Ștefan și Elenei Ceampelea fiind primite cu ropote de aplauze. În acest fel, echipa României, la noua ei apariție în competițiile de mare anvergură, a produs o frumoasă impresie, iar locul V pe care l-a ocupat în ierarhia mondială este cu totul remarcabil.

În ultima grupă, sala Tivoli, plină pînă la refuz, a urmărit într-o încordare maximă, titanica luptă dintre selecționatele U.R.S.S. și R.D.G. pentru cele două titluri mondiale ale zilei. Stăpînindu-și mai bine nervii, concurînd mai constant, cu exerciții de o mai mare frumusețe artistică și de un mai ridicat nivel tehnic, gimnastele sovietice au cîștigat mai ușor decît se așteptau titlul de campioane mondiale pe echipe.

La individual compus, însă, avantajul a fost pînă la antepenultimul schimb de partea sovieticei Turisceva, dar, cu 9,80 la paralele Karin Janz a trecut în frunte, urmînd ca titlul de campioană mondială să fie decis la ultimele schimburi. Karin Janz a evoluat la bîrnă, iar Turisceva la sol. Încă înainte de a-și începe Turisceva execuția, Janz a căzut de la bîrnă în finalul exercițiului pierzînd orice șansă. Astfel că Turisceva a cîștigat fără emoții titlul la individual compus.

CLASAMENTE. **Echipe:** U.R.S.S. 380,65 — campioană mondială, R.D.G. 377,75, Cehoslovacia 371,90, Japonia 371,75, România 364,50, Ungaria 362,80. **Individual compus: LUDMILA TURISCEVA** (U.R.S.S.) 77,05 — campioană mondială, Erika Zuchold (R.D.G.) 76,45, Zinaida Voronina (U.R.S.S.) 76,15; Karin Janz 76,00; Liubov Burda 75,85; Larisa Petrik 75,80... 17) Elena Ceampelea 74,30; 24) Paula Ioan 72,95; 30) Elisabeta Turcu 72,45; 31) Alina Goreac 72,20; 36) Olga Ștefan 71,70; 41) Rodica Apăteanu 71,25.

Constantin MACOVEI

Din culise

• Doi dintre sportivii participanți sînt urmăriți cu simpatie de spectatori pentru vîrsta lor record: Maia Blagoieva, din echipa Bulgariei este cea mai tînără concurentă (14 ani), în timp ce Gheorghe Tohăneanu, veteranul reprezentativei noastre, este și cel mai vîrstnic dintre gimnaști (34 ani).

• Presa iugoslavă a relatat pe larg despre cazurile de indisciplină din lotul feminin al țării gazdă. Pentru faptul că, înaintea startului mondialelor, au efectuat o plimbare nocturnă, fără „bilet de voie" pînă la Trieste, Olga Rodici și Ema Nalici, au fost excluse din lotul reprezentativ.

FOTBAL — MERIDIANE

Deși au atacat mai mult, jucătorii lui Ajax Amsterdam (în echipament deschis) au pierdut meciul cu Twente, din campionatul olandez (0—1). Telefoto: A. P. AGERPRES

Partida din etapa a VII-a Hajduk — O.F.K. întreruptă la rezultatul 2—2 a fost omologată cu rezultatul de pe teren. În clasament:

1. Partizan	11	7	3	1	17— 3	17
2. Hajduk	11	5	5	1	20— 9	15
3. Velej	11	6	2	3	17—11	14
4. Steaua roșie	11	4	5	2	14—10	13
5. Sarajevo	11	5	3	3	19—16	13

Urmează Dinamo Zagreb, Zeleznicear, Radnicki (K) cu 13 p etc.

• Miercuri în meci amical, la Moscova, Iugoslavia întîlnește echipa Uniunii Sovietice.

OLANDA: P.S.V. la a doua victorie

În campionatul Olandei conduce echipa **ADO** cu 17 p urmată de **Sparta** — 15 p, Feijenoord și **PSV Eindhoven** cu cîte 14 p. În etapa de duminică, PSV Eindhoven a învins cu scorul de 3—0 formația Holland Sport. F.C. Twente a întrecut cu 1—0 pe Ajax, iar Telstar a cîștigat cu 1—0 jocul cu Feijenoord. ADO a învins cu 4—0, pe MVV.

ANGLIA: Fruntașele din nou învingătoare

Rezultate din etapa a 14-a: Blackpool — Chelsea 3—4; Coventry City — Arsenal 1—3; Crystal Palace — West Ham United 1—1; Derby County — Leeds United 0—2; Everton — Newcastle United 3—1; Huddersfield — Nottingham Forest 0—0; Manchester United — West Bromwich Albion 2—1; Southampton — Burnley 2—0; Tottenham Hotspur — Stoke City 3—0; Wolverhampton Wanderers — Manchester City 3—0; În clasament conduce **Leeds United** cu 22 p., urmată de **Arsenal** 20 p., **Tottenham Hotspur** — 19 p. **F. C. Liverpool** (învinsă în deplasare cu 1—0 de Ipswich Town) ocupă locul opt cu 15 p din 13 jocuri).

IUGOSLAVIA: Partizan Belgrad la prima înfrîngere

Etapa a XI-a a campionatului iugoslav a consemnat prima înfrîngere (și încă pe teren propriu) a echipei Partizan Belgrad. Performera este Zeleznicear Sarajevo, echipa lui Bukal, care a jucat excepțional și a cîștigat jocul cu 2—1. Celelalte rezultate: **Bor — Borați** 3—2, **Hajduk—Velej** 3—0, **Olimpia — Radnicki K** 0—0, **Celik — Sloboda** 2—0, **Sarajevo — O.F.K.** 4—3, **Maribor-Dinamo** 1—1, **Crvenka—Radnicki N** 0—0.

Sîmbătă, Steaua roșie Belgrad a învins Vojvodina cu 2—0. Campionii au aliniat formația: **Duikovici — Giorici, Djcinovski, Boghicevici, Krivocucea, Antonievici, Acimovici, Novkovici, Ostoici, Filipovici, Geaici.**

ITALIA: Trei favorite învinse pe teren propriu

În etapa a IV-a a campionatului italian, trei favorite — Fiorentina, Inter și Juventus — au pierdut meciurile susținute pe teren propriu. Iată rezultatele și autorii golurilor: la Florența, **Napoli — Fiorentina 1—0** (Sormani); la Milano: **Cagliari—Internazionale** 3—1 (Riva 2 și Domenghini, respectiv Mazzola); la Torino: **Milan — Juventus** 2—0 (Villa și Prati); la Foggia: **Foggia — Bologna** 1—1 (Fedele a deschis scorul pentru oaspeți, apoi Carzelli a egalat); la Vicenza: **Lanerossi Vicenza — Torino** 1—1 (Cinesinho, respectiv Fossachi); la Roma: **Lazio — Verona** 1—1 (Facco, respectiv Moschino); la Genova: **Sampdoria — Catania** 2—0 (Cristin și Salvi); la Varese: **Varese — Roma** 0—0. În clasament:

1. Cagliari	4	3	1	0	10—5	7
2. Napoli	4	3	1	0	3—0	7
3. Milan	4	2	2	0	7—3	6

În clasamentul golgeterilor în frunte se află **Savoldi** (Bologna) și **Riva** (Cagliari) cu cîte 4 goluri.

CAMPIONATUL DE HOCHEI

(Urmare din pag. 1)

început jocul mai bine, manifestînd chiar din primele minute o ușoară superioritate.

Și ceea ce se întrezărea, s-a și întîmplat: în minutul 10, I.P.G.G. a înscris două goluri, ambele însă pe fondul unor grave erori de apărare ale adversarilor. La scorul de 2—0 se părea că vom asista la o victorie facilă a studenților, cu atît mai mult cu cît ei și în continuare au avut inițiativa. Dar, așa cum se întîmplă mereu la hochei, un contraatac al jucătorilor din M. Ciuc a determinat reducerea handicapului și prima repriză s-a încheiat cu un avantaj minim pentru I.P.G.G. În partea a doua a întîlnirii am urmărit însă un puternic reviriment în tabăra hocheiștilor de la Avîntul. Atacînd, tot timpul, dezlănțuit, ei au supus pe bucureșteni la un presing prelungit și în min. 31 au reușit egalarea (culmea!) printr-un autogol (Nuțu) al studenților. Cea de a III-a repriză a fost poate cea mai frumoasă, nu atît pentru că nici una din formații nu a slăbit ritmul, dar mai ales pentru că scorul a evoluat, am zice, spectaculos. Bucureștenii au luat avantajul (3—2), Avîntul a egalat din nou și iarăși I.P.G.G. a avut victoria în... buzunar (4—3), dar, și de această dată, bucuria studenților a fost de scurtă durată, deoarece hocheiștii din M. Ciuc au realizat egalarea.

STEAUA — DINAMO 5—1 (2—0, 3—0, 0—1)

Au arbitrat: C. Sgincă și Fl. Gubernu.

Marcatori: Herghelegiu (2), Varga, Iordan, Ștefanov — Steaua, Pană — Dinamo.

Penalizări: Steaua — 2 minute, Dinamo — 4 minute.

Meciul mult așteptat, acela în care urmau să se înfrunte Steaua și Dinamo, adică tot ce are mai bun hocheiul nostru la ora actuală, a furnizat o mare surpriză. Hocheiștii de la Steaua, antrenați de Z. Csaka și N. Zografi, au evoluat peste valoarea lor cunoscută, imprimînd jocului un ritm viu, organizînd mereu combinații spectaculoase și apărîndu-se cu exactitate. Surpriza (dezagreabilă!) a constituit-o palida replică dată de dinamoviști.

Învingătorii, repetăm, deoarece o merită, au lăsat o excelentă impresie prin omogenitatea valorică a jocului prestat de-a lungul celor 60 de minute ale partidei. Combinațiile lor au avut precizie și siguranță, determinînd realizarea frecventă a unor faze frumoase, dintre care doar unele s-au încheiat cu goluri.

CLASAMENTUL

1. Steaua	5	5	0	0	42— 6	10
2. Dinamo	5	4	0	1	44—12	8
3. I.P.G.G.	5	2	1	2	19—20	5
4. Avîntul M. Ciuc	5	2	1	2	26—31	5
5. Agronomia Cluj	5	1	0	4	18—41	2
6. Avîntul Gheorghieni	5	0	0	5	12—51	0

MOMENTE EMOȚIONANTE LA SEMICENTENARUL POLITEHNICII

TIMIȘOARA, 25 (prin telefon). În această toamnă, timișorenii **sărbătoresc 50 de ani** de cînd a luat ființă primul institut de învățămînt superior — ȘCOALA POLITEHNICĂ. În cadrul festivităților ce au loc cu această ocazie la Institutul Politehnic „Traian Vuia", un loc important îl ocupă și manifestările sportive. Prima dintre ele a fost **sesiunea jubiliară de comunicări științifice a cadrelor didactice și a antrenorilor,** la care s-au prezentat 42 de lucrări, axate pe două teme: **„Probleme ale educației fizice în învățămîntul superior"** și **„Preocupări pentru obținerea marilor performanțe sportive în cluburile universitare".**

În după-amiaza zilei de 24 octombrie o **emoționantă adunare a veteranilor sportivi.**

După ce prof. dr. ing. **Ion D. Sabata,** prorector al Institutului, a făcut o scurtă istorie a activității de pînă acum, cei prezenți au primit salutul altor centre politehnice din țară — Cluj, Brașov, București. O deosebită impresie a produs cuvîntul prof. emerit **Ion Zăgănescu,** fost student la acest institut, chiar de la înființare, sportiv activ și primul vicepreședinte al asociației sportive Politehnica Timișoara. De asemenea, au mai luat cuvîntul prof. dr. docent **Pius Brînzeu,** rectorul Institutului de medicină Timișoara, prof. **Cornel Iovănescu,** decanul facultății de educație fizică din Timișoara, prof. **Adrian Tamșa,** vicepreședinte al C.J.E.F.S. Timiș. Din partea actualei generații au transmis cuvinte de admirație pentru predecesori, ca și dorința de a le duce faima mai departe, cei mai tînăr sportiv al clubului, **Ladislau Curundi.** A urmat entuziasmanta festivitate de înmînare a insignelor și brevetelor de veteran. Rînd pe rînd, au trecut prin fața asistenței fotbaliștii **Drăghici, Negru, Vesa, Cibianu, Craiciovici, Franciscovici, Corbuș, Cojereanu, Marcu, Andreescu, Mioc, Păcuraru, Nicolin, Dee, Dinulescu, Boroș, Girleanu,** handbaliștii **Lache, Jude, Guneș, Zavadski, Vlad, Vișoiu,** rugbyștii **Nichifor, Argintaru, Dușan,** atletul **E. Lupșa,** handbalista **Cecilia Dee** și mulți alții...

Duminică, pe stadionul „1 Mai", a avut loc o defilare a sportivilor, demonstrații de gimnastică, un joc de handbal și partida de fotbal dintre două selecționate pe... decenii: „1940—50" contra „1950—60". Ultimele manifestări și întreceri sportive sînt programate, în cadrul acestei aniversări, la 15 și 16 noiembrie.

P. ARCAN-coresp. principal

ȘAH

RUNDĂ DE RESPIRAȚIE

În ciuda imobilității fizice, șahul se supune, totuși, legilor aspre ale jocurilor de mișcare. Și cere momente de relaxare, de respiro, absolut indispensabile pe parcursul unui turneu care durează trei săptămîni, iar uneori chiar mai mult.

O asemenea rundă s-a jucat aseară. După patru ore se consemnaseră cinci egalități: *Ciocâltea-Ghizdavu, Ghițescu-Reicher, Segal-Ghinda, Neamțu-Buza* și *Bena-Mozes.* Campionul, Ciocâltea, înregistrează a treia egalitate consecutivă în fața unor adversari la care, în mod normal, trebuia să-și propună victorii. Să fie, oare, o chestiune de tactică?

Florin Gheorghiu, după naufragiul suferit în partida cu *Joița,* și-a dat seama cît de periculoși sînt acești candidați de maestru dornici de afirmare. Cu *Kertesz,* așadar, a jucat mai prudent și a întrerupt cu avantaj. *Solomonovici* l-a atras pe *Georgescu* într-un taifun de combinații, unde se simte totdeauna excelent. Și a înscris prima sa victorie în turneu. *Vaisman* a cîștigat la *Tratatovici. Joița* deține avantaj la *Ungureanu,* iar *Pavlov* un pion în plus la *Ilijin,* probabil nefructificabil. Dar, finalurile de turnuri pot furniza oricînd surprize.

În clasament: Ciocâltea 4½, Ghinda 4, Ghizdavu și Segal 3½, Gheorghiu 3 (2) etc.

Astăzi dimineața se joacă întreruptele; după amiaza — runda a 7-a.

V. CH.

Aseară, în meci amical la Praga

CEHOSLOVACIA - POLONIA 2—2 (0—2)

PRAGA, 25 (prin telex). **Aseară, la Praga, s-a desfășurat întîlnirea internațională amicală dintre primele reprezentative de fotbal ale Cehoslovaciei și Poloniei. Meciul s-a încheiat la egalitate: 2—2, după ce la pauză polonezii conduceau cu 2—0. Au marcat** KOZIERSKI și BLAUT **pentru oaspeți, respectiv** STRUNC **(2).**

Telex • Telex • Telex

Cu prilejul unui concurs de atletism desfășurat la Solihull, sportivul englez Payne a stabilit un nou record al țării sale în proba de aruncarea ciocanului cu performanța de 69,24 m.

■

Au început întrecerile pentru competiția de tenis „indoor" rezervată echipelor europene. La Zürich, selecționata Elveției conduce, după prima zi, cu scorul de 2—0 în întîlnirea cu echipa Olandei. La Helsinki, formațiile Finlandei și Austriei se află la egalitate: 1—1.

■

În cursa ciclistă de șase zile, care se desfășoară în prezent pe velodromul acoperit din Dortmund, pe primul loc a trecut cuplul vest-german Altig — Fritz cu 132 puncte. Îi urmează perechile Post — Pijnen (Olanda) și Sercu — Seeuws (Belgia).

■

În campionatul de hochei pe gheață al Cehoslovaciei pe primul loc se află Slovan Bratislava cu 13 puncte. În etapa de duminică, Sonp Kladno a dispus cu 2—0 de Dukla Jihlava, iar Slovan Bratislava a terminat la egalitate 1—1 cu Motor Ceske Budejovice.

■

Campionatul unional de hochei pe gheață a programat o nouă partidă derbi. S-au întîlnit formațiile Dinamo Moscova și Spartak Moscova. Victoria a revenit cu scorul de 7—2 (2—0, 1—1, 4—1) echipei dinamoviste. În urma acestui rezultat, în clasament continuă să conducă Dinamo Moscova cu 20 p., urmată de T.S.K.A. Moscova 16 p.

■

În cadrul primului tur al „Cupei campionilor europeni" la handbal feminin s-au întîlnit, la Sofia, echipa locală a Institutului de cultură fizică și formația elvețiană Bruhl St. Gall. Handbalistele bulgare au obținut victoria cu scorul de 23—8 (11—3).

Redacția și administrația: str. Vasile Conta nr. 16; telefoane: centrală 11 10 05, secția corespondenți 11 51 09, interurban 72 și 286; telex: sportrom buc. 180. Tiparul: I. P. „Informația", București

PROLETARI DIN TOATE ŢĂRILE, UNIŢI-VĂ!

sportul

ZIAR AL CONSILIULUI NAŢIONAL PENTRU EDUCAŢIE FIZICĂ ŞI SPORT

ANUL XXVI — NR. 1065 (6499) 4 PAGINI 30 BANI Marţi 27 octombrie 1970

Intr-un clasament întocmit de prestigioasa revistă „KICKER SPORT-MAGAZIN"

ILIE NĂSTASE — locul 6 ÎN LUME

Citiţi reportajul din pag. a 4-a

DIRECTORUL DE ŞCOALĂ

În orice şcoală, oricare ar fi profilul ei, directorului îi revine un rol precumpănitor. El răspunde de întreaga activitate instructiv-educativă desfăşurată în şcoală şi în afara ei, de problemele gospodăreşti, de păstrarea şi folosirea cu chibzuinţă a tuturor bunurilor şcolii. În întreaga sa activitate, directorul de şcoală se conduce după principiul muncii colective, sub îndrumarea organizaţiei de partid şi în colaborare cu organizaţia sindicală, precum şi cu cele de U.T.C. şi pionieri. Realitatea demonstrează pregnant că aceste îndatoriri stipulate prin legi şi regulamente sînt respectate cu stricteţe, ceea ce determină şi reuşita deplină a unui proces de muncă de o mare complexitate, cum este cel dintr-o instituţie de învăţămînt. Sportul, alături de activitatea recreativă a elevilor, face şi el parte nemijlocit din sfera de preocupări a directorului de şcoală. Şi este deosebit de îmbucurător că tot mai mulţi directori de şcoli, convinşi net de utilitatea practicării exerciţiului fizic, evident, metodic, apar chiar şi în postura de animatori ai activităţii sportive a elevilor, patronînd unele acţiuni de masă, care pe alocuri şi-au statornicit frumoase tradiţii sau conducînd grupuri de elevi în excursii şi tabere, în competiţii.

Un caz de dată foarte recentă ne este oferit de **prof. Elena Mistodinis**, directoarea Şcolii generale nr. 188. Ea a condus, împreună cu diriginta clasei a VI-a D. **prof. Diana Andrei**, o interesantă excursie, cu caracter de documentare, dar şi cu scop sportiv, pe traseul Bucureşti-Călăraşi-Ostrov. A fost o acţiune turistică la care au participat elevi şi eleve din aproape toate clasele. Desigur, nu este de fel întîmplătoare prezenţa directoarei de la „188" la o asemenea acţiune, dacă ţinem seama de felul cum ea sprijină întreaga activitate sportiv-recreativă a elevilor, de preocuparea avută faţă de lărgirea continuă a spaţiului afectat bazelor sportive, de interesul manifestat pentru pregătirea echipelor de fotbal, handbal şi baschet, fruntaşe pe sector, de înţelegerea ce o manifestă întotdeauna cînd este vorba de a îmbina plenar învăţătura cu sportul.

De bună seamă, exemplul de mai sus, departe de a fi izolat, este întîlnit într-un mare număr de şcoli de la oraşe şi din mediul sătesc. La Ploieşti, veţi auzi vorbindu-se în termenii cei mai elogioşi de exemplele oferite de directorii: **prof. Aspasia Vasiliu** (Liceul „Nicolae Bălcescu"), **prof. Cecilia Petrescu** (Lic. 2), **prof. Traian Comăniciu** (Liceul „A. Toma"), factori activi în bunul mers al activităţii sportive a elevilor, înainte de toate prin eforturile depuse pentru asigurarea unei excelente baze materiale. La Rîmnicu Vîlcea, frumoasa tradiţie sportivă a elevilor liceelor „Nicolae Bălcescu" şi „Vasile Roaită" se datoresc într-o apreciabilă măsură, şi directorilor, **prof. I. Ceauşescu** şi respectiv **I. Negoiţă**.

Sînt fapte care grăiesc de la sine despre mentalitatea înaintată a unor directori de şcoli, în pas cu noul, fapt ce îi onorează.

Tiberiu STAMA

„CUM SPRIJINIŢI ACTIVITATEA SPORTIVĂ DIN ŞCOALA Dv., TOVARĂŞE DIRECTOR?"

Ne răspund conducători de şcoli din Bucureşti, Ploieşti şi Costeşti

Am relatat deseori despre aportul pe care numeroşi directori de şcoli îl aduc în organizarea şi buna desfăşurare a activităţii sportive şcolare. Este desigur şi o obligaţie stipulată de lege.

Există însă mulţi directori de şcoli care, din pasiune personală pentru exerciţiul fizic şi implicit din dragoste pentru copii, fac mult mai mult decît recomandă ucazurile oficiale. Ei se integrează pur şi simplu în masa animatorilor sportului din şcolile pe care le conduc. Evident că în astfel de şcoli şi activitatea sportivă îmbracă forme cît mai diverse, cuprinzînd marea majoritate a elevilor.

Dialogul nostru cu cititorii va directori de şcoli îşi propune să surprindă existenţa unei preocupări majore în acest domeniu deosebit de important. De notat doar un singur amănunt: alegerea interlocutorilor a fost cu totul întîmplătoare. Poate şi de aceea aspectele înregistrate au un caracter destul de divers, cu elemente pozitive dar şi negative...

INTERES, PREOCUPARE ŞI... ÎNFĂPTUIRI CONCRETE!

Să fim sinceri. Nu ne-am aşteptat ca — intrînd în curtea Liceului nr. 3 din Ploieşti, într-o zi de sîmbătă, la ora cînd cursurile erau încheiate — să găsim o animaţie deosebită. Şi totuşi...

Se lucra intens la terminarea bituminizării curţii şi la cernutul zgurei. Elevii ajutau de zor pe muncitorii veniţi să execute lucrarea. De fapt, spaţiul nou creat vine să se adauge la cel existent, îmbogăţind, prin aceasta, baza materială a şcolii cu noi terenuri de handbal, tenis, volei, baschet şi cu o pistă cu zgură destinată atletismului. Printre profesorii prezenţi în mijlocul elevilor l-am recunoscut pe responsabilul comisiei metodice pentru educaţie fizică, *Gheorghe Bajzat*.

— *Sîntem în plin efort* —

Emanuel FANTANEANU

(Continuare în pag. a 2-a)

TRADIŢIA SPORTIVĂ CONTINUĂ!

Tradiţia sportivă a Liceului **„Aurel Vlaicu"** din Capitală este îndeobşte cunoscută. Ani de-a rîndul aici a fost unul dintre fief-urile atletismului şcolar bucureştean, o adevărată epocă de aur legată de perioada în care şi-a desfăşurat activitatea neobositul profesor de educaţie fizică **Valentin Orăşanu**.

— **Între timp, preferinţele elevilor au suferit o metamorfoză**, ne explică **prof. Nicolae Ionescu**, directorul liceului, interlocutorul nostru. **Pentru ei marele favorit de astăzi este rugby-ul...**

— Cum s-a petrecut transformarea?

— **Destul de simplu, o dată cu numirea la „Vlaicu" a pro-**

Tiberiu STAMA

(Continuare în pag. a 2-a)

TERENURI DE SPORT DEVENITE... TERENURI ALE NIMĂNUI!?

Iată-ne la Costeşti, în curtea celei mai mari instituţii de învăţămînt. Zărim (vom explica mai încolo de ce întrebuinţăm acest cuvînt) ceva ce seamănă cu nişte terenuri: unul de volei şi altul de handbal. În imediata lor vecinătate „descoperim" o groapă de sărituri. De cînd or fi existînd aceste amenajări? — ne întrebăm. Căci şi terenurile şi sectorul de atletism erau nepădite de buruieni, dovadă de necontestat a faptului că pe aici nu călcase picior de sportiv, de multă vreme. Şi doar sîntem la începutul anului şcolar.

Ne hotărîm să întreţinem o discuţie cu toţi cei care se ocupă de acest resort: profesorii **Radu Teodorescu, Spirea Constantinescu** şi **Steliana Nedelcu**, cu preşedintele asociaţiei sportive a elevilor şi cu directorul adjunct, profesorul **C. Ispas**.

În birou îl găsim pe directorul adjunct. Îi punem în cunoştinţă cu scopul vizitei noastre, dar nu uităm să-l informăm şi despre constatările făcute. Ne dăm seama, însă, că nu este nevoie să vorbim prea mult. Directorul cunoaşte totul. Aşa că îl ascultăm:

„A fost, desigur, o neglijenţă din partea noastră că, după ce ne-am zbătut să oferim elevilor condiţii bune de practicare a sportului, am lăsat terenurile fără pic de îngrijire. Am luat, însă, măsuri pe care le-am discutat în colectivul de conducere, astfel că pînă la 1 noiembrie baza sportivă să devină practicabilă. Într-o a doua fază, mai exact chiar în această toamnă, cele două terenuri vor fi bituminizate. Ne preocupăm, de asemenea, de completarea magaziei sportive cu tot echipamentul şi materialele necesare. Şi sala de gimnastică este în curs de reamenajare, astfel că pe timp nefavorabil vom avea unde să desfăşurăm orele de educaţie fizică".

Precizările directorului adjunct — pe care noi le interpretăm drept un angajament al conducerii liceului de a repune sportul în drepturile ce i se cuvin — ne fac să aşteptăm cu încredere venirea scadenţei. Dar de ce nu s-au făcut toate acestea la timpul potrivit?

Ion GAVRILESCU

Clasament definitiv la rugby:

ROMÂNIA — LOCUL 2 ÎN „CUPA NAŢIUNILOR"

Presa italiană atestă meritele echipei care i-a întrecut pe „azzurri" chiar pe teren propriu!

ROMA, 26 (prin telefon, de la trimisul nostru special).

După succesul meritat al echipei de rugby a României asupra XV-lui italian, care a asigurat sportivilor noştri locul II în „Cupa naţiunilor", am reunit sub forma unor prime concluzii şi a unor aprecieri părerile celor doi antrenori, **Alexandru Teofilovici** şi **Petre Cosmănescu**, care au răspuns de pregătirea echipei.

O observaţie esenţială: punctul lor de vedere coincide cu cel al cronicarului. Prin jocul prestat de echipa României, de o factură tehnică şi tactică foarte bună (în ciuda faptului că a cuprins trei debutanţi) ea s-a impus net, mai ales în repriza secundă cînd a controlat toate acţiunile. Forţa grămezii a constituit factorul cel mai important în obţinerea de baloane, în timp ce jocul ambelor compartimente a demonstrat o bună legătură între ele.

De partea cealaltă, italienii se găsesc în progres, în ceea ce priveşte abordarea unei concepţii moderne de joc, dispun de jucători cu o mare putere de luptă, cu multă personalitate. Este evident că „azzurri" sînt un adversar dificil pentru orice

Dan GARLEŞTEANU

(Continuare în pag. a 4-a)

Boxerii din provincie sosesc în Capitală

PREOCUPĂRI ÎNAINTEA TURNEULUI FINAL

Cei patru reprezentanţi ai boxului din Plopeni, precum şi antrenorul lor, Ion Mihăilescu, surprinşi de obiectivul aparatului fotografic la antrenamentul de ieri dimineaţă.

Foto: VASILE BAGEAC

De ieri dimineaţă, participanţii la turneul final al campionatelor naţionale de box au început să sosească în Capitală. Cu sacoşele încărcate cu echipament şi cu speranţe în clasarea pe un loc cît mai bun în această dificilă confruntare. Prima grijă a viitorilor competitori a fost să-şi verifice greutatea şi să facă un prim consult medical la Centrul „23 August", unde de altfel sînt cazaţi.

I-am găsit pe cîţiva dintre pugiliştii provinciali discutînd despre şansele lor, despre posibilii adversari şi, fireşte, despre tragerea la sorţi. În holul hotelului „23 August" reprezentantul boxului din Lupeni, Ion Fugaru, şi antrenorul acestuia, Nicolae Barbu, păreau cam stingheri.

— Venim pentru prima oară la finalele unui campionat naţional de seniori, ne spune antrenorul. Elevul meu, forjor la termocentrala de la Paroşeni, este unul dintre componenţii de bază ai echipei Minerul Lupeni. N-a lipsit o singură zi de la antrenamente şi, veţi vedea, este de o rezistenţă şi o tenacitate rar întîlnite.

Fugaru, un semigreu bine

Romeo CALARAŞANU

(Continuare în pag. a 2-a)

S-A INAUGURAT SEZONUL DE CICLOCROS
GHEORGHE NEGOESCU A CUCERIT „CUPA STEAUA"

La baza sportivă Ghencea, a fost inaugurat sezonul de ciclocros prin întrecerile pentru „Cupa Steaua".

Dacă la categoriile mari, lupta s-a desfăşurat — aşa cum ne aşteptam — între alergătorii clubului Steaua şi cei ai Voinţei, dînd cîştig de cauză primilor, la juniorii mici cursa a fost dominată clar de cicliştii Şcolii sportive nr. 3, în timp ce la seniori, *Gheorghe Negoescu* a obţinut o victorie muncită, talonat de aproape de *Dumitru Stanca* (Voinţa). La juniorii mari *Marin Ferfelea* (Steaua) a adus o nouă victorie gazdelor, asupra Voinţei.

CLASAMENTE: *Seniori:* 1. Gh. Negoescu (Steaua), 2. Dumitru Stanca (Voinţa), 3. V. Răţoi (Voinţa); *Juniori mari:* 1. Marin Ferfelea (Steaua), 2. Teodor Drăgan (Voinţa), 3. Ion Nedelcu (Şc. sp. 2.), *Juniori mici:* 1. Adrian Florea (Şc. sp. 3), 2. Ion Lăzărescu (Şc sp. 3), 3. Stelian Cristil (Şc. sp. 2); *Semicurse:* 1. Emilian Radu (Voinţa), 2. Th. Ciumete (Şc. sp. 3), 3 Valeriu Petrescu (Voinţa); *Turism:* 1. Miliţă Anghel (Voinţa), 2. Ludovic Doculescu, 3. Ovidiu Iordănescu (Şc. sp. 2).

Horia ALEXANDRESCU

George Negoescu (Steaua), cîştigătorul primului ciclocros oficial al anului.

Foto: N. DRAGOŞ

JOHN CASTLE, VICEPREŞEDINTE AIBA, LA CAMPIONATELE NAŢIONALE DE BOX

Aflîndu-se în Europa, cu ocazia congresului AIBA de la Paris, dl. JOHN CASTLE, vicepreşedinte al forului internaţional pugilistic, a *acceptat invitaţia F. R. Box de a vizita România*. Distinsul oaspete australian se află pentru a doua oară în ţara noastră. Cu doi ani în urmă, dl. Castle a avut prilejul să cunoască în mod direct pregătirile ce se făceau la Bucureşti în vederea campionatelor europene pe care Capitala le-a găzduit în 1969.

De data aceasta, *vicepreşedintele AIBA va urmări finalele campionatelor naţionale care încep miercuri în sala Floreasca.*

În cursul zilei de ieri oaspetele australian a vizitat complexul sportiv de la Snagov, adresînd aprecieri elogioase pentru instalaţiile şi condiţiile de antrenament de care se bucură sportivii fruntaşi din România. Dl. Castle a făcut cunoştinţă cu componenţii lotului naţional de tineret care vor participa la campionatele europene de la Miskolc şi a vizionat, în continuare, filmul întîlnirii de box România-S.U.A.

Vicepreşedintele AIBA a ţinut să transmită, prin intermediul ziarului nostru, un salut pe care-l publicăm alăturat.

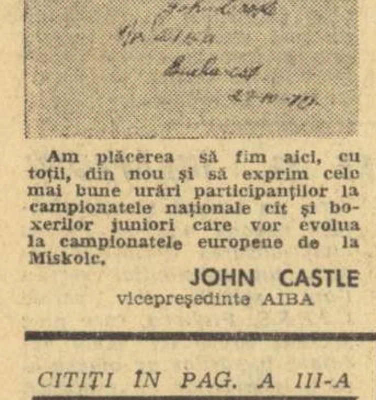

Am plăcerea să fim aici, cu toţii, din nou şi să exprim cele mai bune urări participanţilor la campionatele naţionale cît şi boxerilor juniori care vor evolua la campionatele europene de la Miskolc.

JOHN CASTLE
vicepreşedinte AIBA

CITIŢI ÎN PAG. A III-A

SELECŢIONATA OLIMPICĂ DE FOTBAL A ROMÂNIEI, ÎNTÎLNEŞTE MÎINE, LA SOFIA, BULGARIA A

Blocnotes

Jean Giraudeaux aprecia astfel proporţia ideală a unei echipe de rugby: opt jucători puternici şi activi, doi uşori şi vicleni, patru solizi şi repezi, şi unul, la urmă, model de nepăsare şi de sînge rece.

Echipa României a auzit, la Rovigo, acest apel literar şi, fără să-l fi citit poate pe Giraudoux, l-a urmat probabil, de vreme ce a avut şi sînge rece, şi viclenie, şi forţă.

VICTOR BANCIULESCU

PLUSUL DE EXPERIENŢĂ A DECIS NOUL SUCCES AL DINAMOVIŞTILOR, LA POLO

Aşadar, poloiştii de la Dinamo au ajuns la cel de al 14-lea titlu naţional, performanţă destul de rară în istoria sportului românesc. Din 1957, cînd Aurel Zahan — recordmanul selecţionărilor în echipa reprezentativă — şi coechipierii săi reuşeau să înscrie numele echipei lor pentru prima oară în palmaresul celei mai importante competiţii interne şi pînă astăzi, team-ul din Ştefan cel Mare a dominat (uneori cu autoritate) cele 14 ediţii, bucurîndu-se de stimă nu numai între hotarele ţării dar şi în străinătate.

Spre deosebire de ultimii ani însă drumul învingătorilor spre acest ultim succes a fost presărat cu obstacole mult mai dificile, campionatul recent încheiat subliniind un echilibru evident între primele trei clasate. De altfel, în trei din cele patru partide jucate la turneul

Adrian VASILIU

(Continuare în pag. a 2-a)

JUCĂTORUL NR. 1

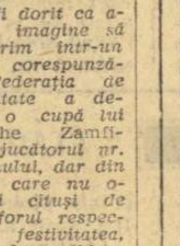

Am fi dorit ca această imagine să v-o oferim într-un cadru corespunzător. Federaţia de specialitate a decernat o cupă lui Gheorghe Zamfirescu, jucătorul nr. 1 al anului, dar din motive care nu onorează cituşi de puţin forul respectiv, festivitatea, lipsită de căldura şi aplauzele meritate pentru întreaga activitate din acest an a jucătorului dinamovist, căpitan al echipei reprezentative a fost amînată pentru a doua zi la sediul federaţiei (!). Iată-l pe poloistul laureat, pozînd la redacţia ziarului nostru cu preţiosul său trofeu.

FOTBALUL NOSTRU ÎN FAŢA UNOR NOI ÎNCERCĂRI

Şi alteori, cu prilejul cuplajelor interbucureştene de fotbal, Televiziunea şi-a făcut datoria către abonaţii ei, dar şi în tribune erau prezenţi 40—50 000 de spectatori. Cîteodată, chiar 60 000. Duminica trecută, însă, la cuplajul de pe „23 August", cifra plătitorilor a fost sub 30 000, cu toate că programul „tare" şi cerul senin ar fi trebuit să îmbie pe cei ce iubesc fotbalul către stadion.

Este adevărat că în ultimii ani, programul de televiziune, din ce în ce mai atractiv, diversificarea distracţiilor şi creşterea gustului şi mijloacelor pentru turism, reţin duminica în altă parte pe mulţi din vechii, nelipsiţii spectatori ai jocurilor de fotbal. Tot atît de adevărat este şi faptul că programele de bună calitate la fotbal s-au resimţit mai puţin de pe urma concurenţei altor preferinţe, mai ales dacă forma sportivă a echipelor noastre fruntaşe, capacitatea lor de a furniza un adevărat spectacol — elemente pe care marele public le detectează cu un impresionant simţ al anticipării — anunţau întîlniri de puternic dinamism.

De această dată este aproape sigur că eşecul celor trei echipe ale noastre în meciurile din cel de al doilea tur al Cupelor europene a contribuit la scăderea interesului publicului bucureştean pentru cuplajul în care apăreau echipele Steaua şi Dinamo, atît de categoric învinse la Eindhoven şi Liverpool. De altfel, păstrînd proporţia, şi la Arad atitudinea suporterilor obişnuiţi ai textiliştilor a fost cam aceeaşi: maximum 4 000 de plătitori.

În schimb, este interesant de constatat că reacţia jucătorilor în culpă miercurea trecută, a fost duminică cu totul alta. Ei s-au străduit să atenueze impresia nefavorabilă pe care ne-au produs-o săptămîna trecută şi s-au comportat bine la nivelul campionatului nostru. Am putea spune că însăşi Steaua, pe spinarea căreia am văzut cu ochii noştri cum se pot primi două goluri în două minute, deşi mai înainte ratase o ocazie cît roata carului de a deschide scorul, a făcut eforturi să iasă din impas.

Aveam parcă în faţă imaginea prăbuşirii arădenilor la Belgrad după ce Dumbreanu n-a reuşit să finalizeze o acţiune unică, aducătoare, poate, a egalării şi chiar a unui alt rezultat final, în cel mai rău caz 1—3 şi nu 0—3. La fel s-a întîmplat în meciul Dinamo—Steaua: deschiderea scorului de către Tătaru ar fi schimbat în mod sigur tabela de marcaj şi ar fi putut — de ce nu? — să influenţeze însăşi soarta întîlnirii.

Fireşte că nu-i totuna ceea ce se petrece în fotbal sau mai bine spus cu echipele de fotbal la eşalon intern sau internaţional. Dacă U.T.A. şi Dinamo au înscris

I. MITROFAN

(Continuare în pag. a 3-a)

ARBITRI ENGLEZI LA MECIURILE U.T.A. — STEAUA ROŞIE ŞI STEAUA — P.S.V. EINDHOVEN

Partidele de fotbal U.T.A.-Steaua roşie Belgrad din cadrul C.C.E. şi Steaua-P.S.V. Eindhoven (Cupa cupelor) programate în ziua de 4 noiembrie vor fi conduse de arbitri englezi. Meciul de la Arad va fi arbitrat de Howley (centru), ajutat de Wreanald şi Atwell, iar la partida de la Bucureşti va oficia o brigadă avînd la centru pe Finney, ajutat la tuşă de Finnerty şi Merchant.

— BASCHET —

CUM ESTE APLICATA HOTARIREA 632?

LA PITEȘTI, BINE...

...ne declară prof. O. Dimitriu ● Preocupări intense pentru dezvoltarea baschetului masculin, dar slabe pentru cel feminin ● Organizarea „Cupei Prieteniei", solicitată de C.J.E.F.S. Pitești.

În scopul urmăririi îndeplinirii Hotărîrii 632/1970 a Comitetului Executiv al C.N.E.F.S., cu privire la îmbunătățirea activității la baschet, activul salariat și voluntar al F.R.B. a trecut la efectuarea unui control în centrele cele mai importante. Primul inapoiat de pe teren a fost prof. Octav Dimitriu, secretarul general al federației, care ne-a relatat următoarele constatări în urma celor văzute la Pitești :

Prof. O. DIMITRIU

— *Pe linia activității generale din ultimii ani și datorită unor activiști inimoși, cum sînt profesorii C. Corciu, N. Delcuiescu și N Georgescu, la Pitești se lucrează mult și bine. Echipele participante la divizia școlară și de juniori (Școala sportivă la băieți și Liceul nr. 2 la fete), fac cîte 5 antrenamente pe săptămînă (în loc de 3—4, cum prevede Hotărîrea) și sînt alcătuite din minimum 15 jucători (în loc de 12). Pentru popularizarea baschetului și dezvoltarea bazei de masă, la sfîrșitul lunii septembrie a fost organizat un Festival al minibaschetului care a constituit un real succes. Din rîndul copiilor care au evoluat, vor fi selecționați cei ce vor face parte din secția de baschet a Școlii sportive.*

— Forurile diriguitoare ale sportului local sprijină aplicarea Hotărîrii ?

— *Cu multă însuflețire. Insuși președintele C.J.E.F.S., tov. C. Crețu, dorește, de pildă, ca noul liceu care va lua ființă în oraș să-și axeze activitatea de educație fizică pe baschet, ceea ce ar contribui evident la dezvoltarea acestui joc sportiv. În plus, solicită cu insistență organizarea în 1971 a turneului internațional „Cupa Prieteniei" în sala care se află actualmente în construcție. Federația îmbrățișează cu căldură ambele inițiative".*

— Ați constatat și aspecte negative ?

— *Din păcate, da. Activitatea pentru baschetbaliste este foarte redusă, deoarece de abia în ultima vreme există preocupare, și numai din partea prof. I. Constantinescu, pentru răspîndirea baschetului în rîndul elevelor. De altfel, Festivalul de minibaschet a fost organizat doar pentru băieți. Sînt speranțe, însă, ca și fetele să se bucure de interesul manifestat față de băieți. Dar, o soluție mai concretă ar fi înființarea unei grupe feminine la Școala sportivă din localitate.*

Dikay și Cimpeanu, coșgeterii meciului Politehnica Brașov — I.C.H.F., își dispută balonul la „altitudine".

Foto : A. NEAGU

Clasamentele diviziei A și al „Cupei Sportul"

MASCULIN

1.	Steaua	3	3	0	270—177	6
2.	Dinamo	3	3	0	269—210	6
3.	„U" Cluj	3	2	1	185—168	5
4.	Polit. Buc.	3	2	1	194—135	5
5	Polit. Galați	3	2	1	207—199	5
6.	I.C.H.F. Buc.	3	2	1	218—226	5
7.	„U" Timișoara	3	1	2	201—210	4
8.	I.E.F.S.	3	1	2	188—207	4
9.	Rapid Buc.	3	1	2	216—236	4
10.	Polit. Cluj	3	1	2	179—219	4
11.	Polit. Brașov	3	0	3	168—194	3
12.	Farul C-ța.	3	0	3	144—212	3

FEMININ

1.	I.E.F.S.	2	2	0	126— 92	4
2.	Polit. Buc.	2	2	0	117— 86	4
3.	Rapid Buc.	2	2	0	124— 99	4
4.	Constr. Buc.	2	1	1	114—109	3
5.	Crișul Oradea	2	1	1	115—114	3
6.	Mureșul Tg. M.	2	1	1	92—110	3
7.	Voința Bv.	2	1	1	103—134	3
8.	A.S.A. Cluj	2	0	2	97—110	2
9.	Sănătatea S. M.	2	0	2	116—133	2
10.	Voința Buc.	2	0	2	90—107	2

„CUPA SPORTUL"

1—2.	Dinamo	30
	Steaua	30
3—4.	„U" Cluj	20
	„Poli" Buc.	20
5.	I.C.H.F.	17
6.	„Poli" Galați	16
7—8.	Rapid	14
	„U" Timișoara	14
9.	I.E.F.S.	12
10.	„Poli" Cluj	9
11.	„Poli" Brașov	6
12.	Farul	4

„B"-ul la zi

REZULTATE

MASCULIN, SERIA I : Voința Tg. Mureș — Universitatea Craiova 52—45 (29—20), Voința Zalău — Comerțul Tg. Mureș 63—82 (28—38), Știința Mediaș — Constructorul Arad 92—78 (45—30), Crișul Oradea — Utilajul Timișoara 53—61 (23—33) ; SERIA A II-A : Constructorul Iași — Politehnica Iași 75—69 (41—35), Comerțul Tîrgoviște — Rapid C.F.R. Galați 50—48 (22—23), Voința București — Universitatea București 60—44 (23—18), Academia Militară București — Știința Sf. Gheorghe 83—51 (39—25) ; FEMININ, SERIA I : Universitatea Timișoara — Universitatea Craiova 99—33 (43—11), Record Cluj — Voința Tg. Mureș 43—46 (27—22), Universitatea Cluj — Știința Sf. Gheorghe 59—27 (26—10), Metalul Salonta — Foresta Arad 44—42 (22—16), Voința Oradea — Medicina Timișoara 73—53 (34—20) ; SERIA A II-A : Rapid II — Medicina București 46—30 (23—12), I.E.F.S. II — Arhitectura București 59—62, Politehnica Brașov — Universitatea București 58—45 (31—26), Universitatea Iași — Progresul București 67—35 (34—15). Voința Constanța — Pedagogic Galați 43—37 (20—18).

(Rezultate transmise de corespondenții M. Avanu, Z. Rișnoveanu, M. Bontoiu, Gabriela Roman, C. Popa, C. Albu, D. Diaconescu, I. Boitoș, Gh. Cotrău, C. Gruia și F. Simion).

CLASAMENTE
MASCULIN

SERIA I

1.	Comerțul Tg. M.	7	7	0	517-367	14
2.	Știința Mediaș	7	6	1	468-433	13
3.	Crișul Oradea	7	5	2	483-404	12
4.	Voința Tg. M.	7	3	4	379-418	10
5.	Steagul r. Bv.	6	3	3	404-371	9
6.	Utilajul Tm.	7	2	5	368-383	9
7.	Univ. Craiova	7	2	5	[illegible]25	9
8.	Voința Zalău	7	2	5	[illegible]88	9
9.	Constr. Arad	7	2	5	427-516	9
10.	Șt. Petroșani	6	2	4	332-371	8

SERIA A II-A

1.	Voința Buc.	7	6	1	517-420	13
2.	Univ. Buc.	7	6	1	435-391	13
3.	Academia Militară București	7	5	2	552-389	12
4.	Constr. Iași	7	5	2	441-425	12
5.	Progresul Buc.	6	5	1	463-340	11
6.	A.S.A. Bacău	6	3	3	446-428	9
7.	Politehnica Iași	6	2	4	349-356	8
8.	Comerțul Tg.	6	1	5	339-483	7
9.	Rapid C.F.R. Galați	7	0	7	412-555	7
10.	Știința Sf. Gh.	7	0	7	365-532	7

FEMININ
SERIA I

1.	Voința Tg. M.	7	7	0	401-276	14
2.	Univ. Tm.	7	6	1	471-320	13
3.	„U" Cluj	7	5	2	314-248	12
4.	Știința Sf. Gh.	7	4	3	344-412	11
5.	Univ. Craiova	7	4	3	309-393	11
6.	Met. Salonta	7	3	4	348-346	10
7.	Voința Oradea	7	2	5	370-337	9
8.	Record Cluj	7	2	5	303-356	9
9.	Medicina Tm.	7	2	5	329-396	9
10.	Foresta Arad	7	0	7	254-409	7

SERIA A II-A

1.	Univ. Iași	7	7	0	464-303	14
2.	Arhitectura Buc.	7	6	1	418-330	13
3.	Polit. Brașov	7	5	2	358-338	12
4.	Progresul Buc.	6	5	1	300-276	11
5.	I.E.F.S. II	7	3	4	380-367	10
6.	Rapid II	7	3	4	345-345	10
7.	Voința C-ța.	7	2	5	317-354	9
8.	Univ. Buc.	7	1	6	295-395	8
9.	Medicina Buc.	7	1	6	259-360	8
10.	Pedagogic Gl.	6	1	5	200-268	7

Rubrică redactată de D. STANCULESCU și AD. VASILESCU

— BOX —

(Urmare din pag. 1)

clădit, ne spune că se teme, într-un fel, de arbitri. Sesizînd surprinderea noastră, el se explică. „După cîte îmi dau seama, în general am un stil de luptă corect. Dar, am văzut la zona de la Hunedoara mulți boxeri care loveau cu antebrațele, cu mănușa deschisă, fără ca arbitrii să le dea măcar un avertisment simbolic. Sper însă că la finale nu se va mai întîmpla așa ceva. Am plecat de la Lupeni convins că voi avea numai de învățat de la cei mai valoroși pugiliști din țară".

Abia sosiți de la Plopeni, elevii antrenorului Ion Mihăilescu au și îmbrăcat echipamentul de antrenament. Și iată-i bombardînd necruțător sacul cu nisip, făcînd lecții la mănuși sau lucrînd la coardă. Nici o clipă irosită. Doi dintre ei (V. Rădulescu — cat. muscă și V. Pindaru — ușoară) vor lupta pentru prima dată într-un turneu final de seniori. Gh. Dumitrescu se află pentru a doua oară în competiție, iar.., veteranul Mihai Cornel, la cei 27 de ani ai săi, va încerca din nou (de data aceasta cu mari șanse, apreciază antrenorul său) să se claseze pe primul loc la categoria semimijlocie. Anul trecut, Cornel s-a oprit la „bronz". Singurul necaz al acestor băieți este că de la etapa zonală a campionatului n-au mai avut meciuri de verificare. Un handicap, fără discuție.

Ne înșelăm, oare ? Pe una din aleile parcului îl zărim făcînd exerciții fizice pe brașoveanul Ion Simuleac. Același care, anul acesta, **la zona de juniori** de la Tg. Mureș a fost învins de Eugen Gorea. Antrenorul Augustin Cucuiatu, de la Steagul roșu, elucidează dubiul. Într-adevăr, e semiușorul Ion Simuleac, care fiind în ultimul an de juniorat, are dreptul, conform regulamentului, să participe și în campionatele de seniori. Tînărul brașovean se află în ascendență de formă, de la „zona" de juniori, participînd la etapele inferioare ale campionatului de seniori, iar acum va urca în ring la finale. Alături de el, un alt reprezentant al stegarilor la „pană", Nicolae Toma, debutant și el în această prestigioasă competiție. Speranțele antrenorului Cucuiatu se bazează îndeosebi pe evoluția lui Simuleac, care — apreciază el — va da mult de lucru oricărui boxer de la categoria semiușoară.

În fața hotelului „23 August" plutonul boxerilor se îngroașă continuu. Reșițenii, clujenii, constănțenii, gălățenii așteaptă îngîndurați cu o seriozitate parcă mai adîncă. Care dintre ei vor părăsi Bucureștiul aureolați de succes ?...

8.9.10...out!

● La startul turneului final, *doar 7 campioni de anul trecut își vor apăra centurile : A. Mihai (semimuscă), A. Dumitrescu (cocoș), Vasile Antoniu (ușoară), V. Silberman (semimijlocie), I. Györffi (mijlocie mică), Al. Năstac (mijlocie) și I. Alexe* (grea).

● C. Cuțov, campionul de anul trecut la cat. semiușoară va evolua de astă dată la cat. ușoară, iar Gh. Pușcaș (pană) la cat. semiușoară. Nu vor fi văzuți în finale, C. Ciucă (muscă) și I. Monea (semigrea), care au pierdut prin k.o. la Berlin și conform regulamentului nu au dreptul să participe fiind obligați să se odihnească o lună de zile.

● Un mare absent al campionatelor : antrenorul emerit Ion Popa. Este pentru prima oară în ultimii 10 ani cînd valorosul nostru pedagog nu va fi văzut în preajma ringului. Popa se află la Istanbul pentru o perioadă de 2 luni, timp în care va instrui pe cei mai buni antrenori turci.

● Participanții la turneul final se vor întîlni prima oară... oficial, miercuri la ora 7, în fața cîntarului și a medicului de serviciu. Tradiționala „operație", care dă atîta de furcă boxerilor cu greutatea labilă, va avea loc la centrul sportiv de la stadionul „23 August".

● Ion Chiriac, antrenorul clubului Steaua, ne-a spus : *„Dacă ar fi după mine, oricînd l-aș da înapoi maestrului Lucian Popescu pe cocoșul Aurel Dumitrescu. Sper că și Gîju se va reabilita după meciul pierdut la Berlin în fața lui Sokolov".*

● Nu figurează pe lista oficialilor arbitrul B. Robert (București) și crainicul Ion Argăseală (București). De ce ?

● Ar fi de dorit ca organizatorii să afișeze numele arbitrilor și deciziile pronunțate de aceștia după fiecare meci, pe un avizier montat în holul arenei. De asemenea, ar fi recomandabil ca forul nostru să editeze un buletin operativ cu rezultatele și punctajele oficialilor și să le distribuie reprezentanților presei. În felul acesta se vor evita discuțiile neprincipiale privind unele decizii care, în trecut, potrivit unei mentalități greșite erau ținute secret.

● Fostul campion european N. Gîju, care la această ediție va ataca titlul la cat. pană deținut de colegul său de sală Gh. Pușcaș, este pe bună dreptate foarte afectat de înfrîngerea suferită înainte de limită în fața lui Sokolov, în gala de la Berlin. Gîju ne declară : *„Am fost lovit în prima repriză la ficat și m-am resimțit serios. Vă promit că mă voi reabilita în fața spectatorilor și mai ales a telespectatorilor".*

● Campionul olimpic de la Melbourne, N. Linca, a plecat pentru cîteva zile în concediu de odihnă, însă ne-a promis că va fi prezent la finale. Printre altele, el ne-a declarat : *„Recomand tinerilor pugiliști să lupte cu toată ardoarea, să nu se lase impresionați de cărțile de vizită ale unor campioni. Ei trebuie să urmeze exemplul tînărului Cuțov, care, luptînd fără menajamente, a ajuns în scurt timp campion al Europei".*

Paul OCHIALBI

O REPRIZĂ CU...

— Ce crezi despre șansele tale și ale celorlalți pretendenți de la categoria pană ?

— *Să nu mă socotiți lipsit de modestie, dar cel mai mult cred în șansa mea. M-am pregătit ca niciodată pentru acest campionat, iar antrenorul meu, maestrul Traian Ogrinjeanu, o poate confirma. Am fost etichetat de mulți specialiști drept un boxer „terminat". Răspunsul meu îl voi da la campionatul național. Cei mai îndreptățiți concurenți îi consider pe Pavel Nedelcea și Constantin Buzuliuc, dar în box totul este posibil. Și un pumn norocos...* (p. iv.)

— Tenis —

Barajul de la Cluj

CLUJ, 26 (prin telefon). În prima manșă a barajului pentru divizie, echipa studenților clujeni a dispus la scor de Mureșul (20—3). Disputată în condiții meteorologice nefavorabile (partida Boldor — Ovici urmează să se continue sîmbătă la Tg. Mureș), întîlnirea a furnizat partide de nivel tehnic și spectacular mulțumitor. De notat evoluția bună a fetelor de la Politehnica, care din cele 12 partide susținute n-au pierdut decît una în care au contat numai 50%... (dublu mixt seniori). Foarte bun, juniorul Szilagyi. „Vedetele" oaspeților, Ovici și Balogh, nu s-au ridicat la valoarea lor confirmată.

Dintre rezultate : Komoroczi — Balogh 6—2, 6—3 ; Vera Rado — Vera Dudaș 6—3, 6—0 ; Cristescu — Mülfay 9—7, 3—6, 3—6 ; Negru — Schmitzer 6—2, 6—3 ; Komoroczi — Ovici 3—6, 7—5, 6—0 ; Boldor, Rado — Ovici, Dudas 6—0, 6—3.

Nușa DEMIAN

Iudith Dibar și Sever Dron au cîștigat „Cupa Electrica"

TIMIȘOARA, 25 (prin telefon, de la corespondentul nostru). După trei zile de întreceri, duminică s-au încheiat meciurile din cadrul competiției de tenis dotată cu **„CUPA ELECTRICA".** Ultimele rezultate ale **turneului masculin :** Dron-Spătaru 6—2, 6—1, Horvath - Dumitrescu 6—0, 9—7, Dron-Horvath 6—2, 6—4, Spătaru-Dumitrescu 6—2, 8—6, Dron-Dumitrescu 6—2, 6—4, Spătaru-Horvath 6—1, 6—2. **Clasament final : 1. Dron,** 2. Spătaru, 3. Horvath. **Femei :** Iudit Dibar-Iuliana Just 6—2, 6—1, Ecaterina Horșa-Rodica Precup 6—3, 6—1, Iudit Dibar-Ecaterina Horșa 6—2, 6—4, Rodica Precup-Iuliana Just 6—1, 6—1. **Clasament : 1. Iudit Dibar,** 2. Ecaterina Horșa, 3. Rodica Precup. **Dublu bărbați, finala : Dron, Spătaru-Dumitrescu, Hărădău 2—6, 6—0, 6—0.**

P. ARCAN

LA NUNTĂ DA, LA MECI BA!

Surprinși de scorul astronomic (99—33) cu care s-a încheiat meciul feminin Universitatea Timișoara — Universitatea Craiova, considerat drept unul din derbyurile seriei I a diviziei B, ne-am adresat arbitrului internațional G. Chiraleu, care a condus partida, solicitîndu-i amănunte :

„Prima explicație a succesului categoric o datorăm valorii formației timișorene, alcătuită din jucătoare cu certe perspective, tinere, înalte, cu preocupări pentru dezvoltarea cunoștințelor tactice, remarcîndu-se în special Kiss, Săveanu, Schebeli și Groskopf. Aplicînd în toate cele 40 de minute presingul, ele au destrămat orice încercare de organizare a atacurilor echipei din Craiova. A doua explicație o constituie faptul că Universitatea Craiova a venit la Timișoara cu numai șase (!) jucătoare (și acestea rezerve), celelalte nefăcînd deplasarea, deoarece participau la... nunta altei sportive. De altfel, nici antrenorul Laurențiu Niculescu nu a fost prezent la meci, deoarece și el lua parte la o nuntă".

Comentariile asupra celor petrecute sînt de prisos. În schimb, nu ar fi inutile măsurile clubului craiovean față de atitudinea inadmisibilă a baschetbalistelor de la „U" și a antrenorului lor.

Așteptăm...

— POLO —

(Urmare din pag. 1)

final în compania poloiștilor de la Steaua și Rapid, campionii nu au reușit decît rezultate de egalitate, la capătul unor întreceri dramatice. De astă dată, meritul dinamoviștilor a constat într-un plus de experiență, dublat de un deosebit spirit de luptă. Cu acest atu, campionii au reușit să iasă cu fața curată din multe momente de maximă încordare, onorînd o carte de vizită prestigioasă. Autorii celei de a 14-a victorii (prezenți în imaginea din pag. I) : *Bogdan Mihăilescu, Ștefan Kroner (căpitanul formației), Gheorghe Zamfirescu, antrenorul Carol Corcec, Nicolae Ciszer, Aurel Zahan, Gavrilă Blajec* — în rîndul de sus, *Gruia Novac, Viorel Rus, Aurel Zabu, Adrian Nastasiu* și *Ion Popa* în rîndul de jos.

Steaua și Rapid, clasate pe pozițiile următoare, au dovedit și în acest an posibilități certe de a concura supremația dinamoviștilor. Prima formație, insuficient de matură și cu carențe de ordin disciplinar (vezi cazurile Fl. Teodor, Țăranu) nu a putut birui momentele grele ale jocurilor cu Dinamo, iar cea feroviară (exemplu de dîrzenie și combativitate) a fost net dezavantajată de programul jocurilor decisive.

Așa cum am mai subliniat, ideea acestui turneu final s-a dovedit salutară și am vrea să sperăm că experiența va fi mult îmbunătățită. Ne referim la unele amănunte organizatorice, cum ar fi programarea sa în timpul verii, tragerea la sorți din timp (și nu în ziua începerii cum s-a procedat de această dată) și respectarea întrutotul a momentului tragerii cortinei, pe care toată lumea îl dorește cu adevărat festiv.

— VOLEI —

REZULTATELE ETAPEI A III-a ÎN DIVIZIA B

FEMININ

SERIA I : I.T.B. — Informația-Voința M. Ciuc 0—3, Medicina Tg. Mureș — Spartac București 0—3, Voința Oradea — Drapelul roșu Sibiu 0—3, Sănătatea Arad — Corvinul Deva 3—1, Voința Zalău — Viitorul Bistrița 2—3, Voința Brașov — Medicina Cluj 3—0 ;

SERIA A II—A : Universitatea București — Progresul București 3—2, Constructorul București — Sănătatea Ploiești 3—0, Sănătatea Tîrgoviște — Viitorul București 0—3, Universitatea Iași — Flacăra roșie București 0—3, Electromotor Pitești — A.S.E. București 0—3, Voința Constanța — Politehnica Galați 3—0.

MASCULIN

SERIA I : Progresul București — A.S.A. Sibiu 3—2, Voința București — Politehnica Brașov 3—1, C.F.R. Timișoara — Voința Arad 0—3, Ind. sîrmei C. Turzii — Universitatea Timișoara 0—3, Silvania Șimleul S. — Alumina Oradea 3—2 ;

SERIA A II-A : Aurora București — Vagonul Ploiești 3—0, Universitatea București — Politehnica Iași 0—3, Relonul Săvinești — Medicina București 3—1, Constructorul Suceava — Electra București 1—3, Electroputere Craiova — Universitatea Craiova 1—3, Siderurgistul Galați — Farul Constanța 3—2.

ERATĂ : Dintr-o eroare de recepție rezultatul partidei feminine Universitatea Craiova — I.E.F.S. a apărut greșit. Meciul a fost cîștigat de formația I.E.F.S. cu 3—1 (7, —9, 9, 11).

CLASAMENT

1.	Dinamo	2	2	0	6:0	4
2.	I.E.F.S.	2	2	0	6:1	4
3.	Penicilina	2	2	0	6:2	4
4.	Universitatea Cv.	2	1	1	5:4	3
5.	Rapid	2	1	1	5:4	3
6.	Universitatea Tm.	2	1	1	3:3	3
7.	C.S.M. Sibiu	2	1	1	3:3	3
8.	Farul	2	1	1	5:5	3
9.	Medicina	2	1	1	3:5	3
10.	Universitatea Cluj	2	0	2	2:6	2
11.	Ceahlăul	2	0	2	2:6	2
12.	C.P.B.	2	0	2	1:6	2

— HOCHEI —

Mai sigură este „sania" din vară!

Așadar, prima din cele cinci „runde" ale campionatului s-a încheiat și deși nu s-au produs mari perturbări în clasament (cu excepția, poate, a „saltului" spectaculos realizat de I.P.G.G.!), noutățile nu au lipsit. În general, întrecerea fiind destul de agitată. Cum despre cauzele care au determinat o oarecare schimbare, precum și unele rezultate mai puțin scontate am vorbit anterior, considerăm că azi nu este lipsit de interes să ne oprim ceva mai mult asupra primelor două clasate, echipele STEAUA și DINAMO BUCUREȘTI, ambele înglobînd mai bine de 80 la sută din componenții lotului reprezentativ.

Jucătorii de la **Steaua** — așa cum precizam, succint, din cauza orei tîrzii la care s-a încheiat partida derby de duminică seara — și-au onorat pe deplin titlul de campioni. În plus, prin întreaga lor comportare ei au dovedit justețea planului de pregătire alcătuit de antrenorii **Zoltan Czaka** și **Nicolae Zografi,** care au meritul de a fi știut să aducă formația în formă maximă, exact atunci cînd trebuia. Din acest motiv, ceea ce a impresionat deosebit în evoluția de duminică a hocheiștilor de la Steaua a fost tocmai siguranța cu care ei acționau atît în apărare, cît și în atac, comportîndu-se întocmai unui elev care știe bine lecția și își etalează cunoștințele calm și eficient. Tot astfel se explică integrarea aproape perfectă a jucătorilor tineri (a se vedea cazul lui Herghelegiu — mai bun de la un meci la altul) în ansamblul formației sau în situațiile cînd folosirea lor era absolut obligatorie. Într-un cuvînt, după acest prim tur Steaua s-a dovedit o incontestabilă campioană. Nu rămîne decît ca acești doi tineri antrenori și jucătorii lor să probeze acest lucru și în celelalte tururi. Pentru că mai sînt încă patru...

Fără nici un fel de exagerare, **Dinamo București** s-a comportat exact la polul opus. Jucînd confuz, fără vlagă, fără coeziune, greșind des în apărare dinamoviștii s-au situat duminică seara mult sub nivelul valorii lor. Să fie oare. un simplu accident ? Tare nu ne vine să credem ! Mai repede opiniem că, la fel ca anul trecut („istoria" se repetă...), planul de pregătire pentru campionat a fost defectuos alcătuit. Formația s-a trezit solicitată intens în turneul din R. F. a Germaniei, pe fondul unei insuficiente valori fizice, iar apoi cînd era necesar să se consolideze pregătirea, aproape în mod normal s-a realizat, de fapt, numai o recuperare a eforturilor depuse. Altfel este greu de explicat totala cădere a dinamoviștilor din finalul primului tur. În „ghinioane" sau într-o „soartă crudă" nu mai crede nimeni...

Așadar, în concluzie, un lucru constatat încă de anul trecut : **„sania" cu care se „alunecă" bine în campionat se face vara, după cum spune — și bine spune ! — o veche și înțeleaptă zicală..**

— c. a. —

— Radioamatorism —

CURSURI DE INIȚIERE

Federația română de radioamatorism organizează — prin RADIOCLUBUL CENTRAL — cursuri de inițiere pentru radioamatori. Inscrierile se primesc între 28.X. — 3.XI., la sediul federației din str. Dr. Staicovici nr. 44. Cursurile vor începe în ziua de 6 noiembrie a.c.

Hipism

SECERIȘ A PERSEVERAT INCREDIBIL!

Cu cît sezonul hipic se apropie de sfîrșit, cu atît antrenorii și driverii descoperă — uneori chiar miraculos — căile cele mai scurte care-i conduc spre primele locuri la sosire ! Faptul în sine nu rămîne însă atît de blamabil, deoarece salvează în ultima instanță latura spectaculară a alergărilor, care ieri în special, așa cum acestea au fost concepute, nu prevesteau nimic bun de urmărit, fiind pentru multe elemente examene excesiv de severe, de vreme ce au fost silite să acorde unor adversari handicapuri de 130—150 de metri. Din această cauză, toate vedetele mînjilor, abordînd cursele din ultimele locuri, au fost pînă la urmă, absolut normal, simpli figuranți. Noi rămînem — poate naivi — la convingerea că toate probele de calificare sînt constituite pentru afirmarea diferiților concurenți și nu pentru factorii financiari !...

Din ansamblul rezultatelor de ieri, Seceriș, fără nici o exagerare, a parcurs incredibil ultimele sute de metri, obținînd o victorie de mare spectaculozitate în dauna nefericitului Talaz. Abordînd ultima turnantă, de pe ultimul loc, Mircea Ștefănescu și-a pironit pînă la urmă adversarii, pe loc, demonstrînd un calm excepțional. Din rest, victoria iepei Telega a confirmat șansa de prim ordin pe care o avea, după cum cursa plină de tact din ultima alergare a lui Mihăilescu cu Rosalin a salvat spectacolul în această probă.

Rezultate tehnice: 1. Hibrid (S. Onache), Vrabia, Menta 36, 2. Fresca (M. Ștefănescu), Orășan, Hortensiu 36,1, 3. Hormon (I. Olteanu), Hiparion, Ina 35,2, 4. Telega (N. Simion), Huluba, Huma 35,7, 5. Lavena (T. Marcu), Menajer, Simpatia 31,2, 6. Seceriș (M. Ștefănescu), Talaz, Hortansa 24,7, 7. Tipic (T. Marcu), Hornar, Gal 31, 8. Rosalin (S. Mihăilescu), Epopeea, Antigon 35,9.

Niddy DUMITRESCU

TRADIȚIA SPORTIVĂ

(Urmare din pag. 1)

fesorului Constantin Vasile, care i-a apropiat pe elevi de balonul oval. Tînărul profesor și-a format nuclee în fiecare clasă, apoi echipe și, în cele din urmă, a organizat și un campionat. Deocamdată cu 7 echipe. Rugbyștii ? Sportivi de frunte, dar și elevi de mare nădejde. Profesorul Vasile are un principiu în fața căruia nu face nici o concesie : nu promovează în activitatea rugbystică decît elementele cele mai disciplinate și mai sîrguincioase. Condiții sine qua non. Aceste argumente, în principal, au pledat pentru viabilitatea rugbyului în liceu, pentru sporirea continuă a numărului de adepți. Iar noi, conducerea liceului, cadrele didactice, înțelegînd marea valoare educativă a acestei discipline sportive, o susținem, îi creăm condiții de dezvoltare...

— Trebuie să înțelegem de aici că rugbyul polarizează interesul tuturor elevilor, fără excepție ?

— Nu, evident, rugbyul a cucerit o mare masă de elevi, este adevărat. Există însă preferințe și pentru alte discipline, pentru volei și baschet, pentru gimnastică modernă, pentru box.

— Aveți condiții pentru practicarea tuturor acestor sporturi ?

— Avem și nu prea. Sala veche, destul de improprie, are astăzi o dublură. Prima pentru gimnaste, cea de a doua pentru amatorii de pugilat. Paralel, însă, în aceste săli lucrează și reprezentanții celorlalte discipline. În același timp, o bună parte din curtea școlii am profilat-o pe terenuri de sport. Și... atît. Avem, în schimb, porți deschise pe terenul „Parcul copilului", aflat la cîteva minute distanță de liceu, pentru jocuri sportive mai ales.

Suficient de concludent. La Liceul „Aurel Vlaicu", sportul, aflat permanent în atenția direcțiunii (prof. Nicolae Ionescu este și președintele de onoare al biroului secției de rugby) își continuă tradiția.

S-a alcătuit lotul reprezentativ

Întrunit ieri în ședință, Colegiul central de antrenori a luat în discuție comportarea jucătorilor în cadrul primului tur al campionatului, stabilind un lot de 26 de hocheiști, care vor participa în perioada 26—31 octombrie la o serie de antrenamente în comun, sub supravegherea noilor antrenori ai echipei naționale : M. FLAMAROPOL și ZOLTAN CZAKA. Din acest prim eșalon vor ajunge în etapa finală a pregătirilor pentru C.M. numai 22 de jucători, dintre care nu toți vor face deplasarea. De asemenea, nu trebuie neglijat nici faptul că în lot nu au fost cuprinși hocheiștii selecționați în echipa de juniori, dintre care unii au mari șanse (numai și numai de ei depinde!) de a ajunge în reprezentativa de seniori.

Iată acum lotul celor 26 de primi „tricolori": Crișan, Dumitraș, Iordan Dumitru, Stoiculescu *(portari)*, Varga, Scheau, Sgincă I, Sgincă II, Ioniță, Pop, Făgăraș, I. Constantinescu *(fundași)*, G. Szabo, Calamar, Pană, Gh. Huțanu, L. Iordan, Ștefanov, Gheorghiu, Bașa, Fodorea, Moiș, Vlad I, Boldescu, Mihăilescu, Kemenessy *(atacanți)*.

A fost stabilit programul jocurilor Agronomiei Cluj

După cum a mai fost anunțat, echipa *Agronomia Cluj* nu va lua parte la tururile II și III ale campionatului, deoarece cea mai mare parte a jucătorilor clujeni în acea perioadă sînt angrenați în examene. În aceste condiții, formația din Cluj a primit aprobarea de a disputa aceste jocuri pînă la 20 martie 1971, stabilind datele, de comun acord, cu celelalte 5 echipe participante la campionat.

Cu ocazia primului tur, încheiat duminică la București, reprezentanții celor... șase „părți" au purtat discuții, ajungîndu-se la precizarea datelor. Astfel, Agronomia Cluj va evolua la 5 și 6 decembrie la București (cu Dinamo), la 22 și 23 decembrie la M. Ciuc (cu Avîntul), la 28 și 29 decembrie, tot la M. Ciuc (cu Avîntul Gheorghieni), la 20 și 21 februarie 1971 la București (cu I.P.G.G.) și la 13—14 martie 1971 tot la București (cu Steaua).

— CAIAC-CANOE —

CONCURS FINAL

Duminică, pe lacul Herăstrău, sportul cu padele și pagaie și-a închis oficial frumoasa și bogata activitate competițională pe anul 1970. Concursul care a marcat acest eveniment a reunit la start numeroși caiaciști și canoiști de la Dinamo, Olimpia, Clubul sportiv școlar și Școala sportivă nr. 2.

Rezultate tehnice : SENIOARE: K 1 — 500 m 1. I. Neagu (Dinamo) 2:26, 2. D. Vasile (Olimpia) 2:34, 3. E. Zint (Șc. sp. 2) 2:37; **K 2 — 500 m** 1. Dinamo (A. Poenaru, C. Truț) 2:24, 2. Șc. sp. nr. 2 (M. Ciorcilă, E. Damian) 2:27; **SENIORI (500 m) : K 1** 1. D. Mitrea (Olimpia) 2:06, 2. R. Șofran (Cl. sp. șc.) 2:14, 3. R. Zamfirescu (Olimpia) 2:15; **K 2** 1. Dinamo (G. Ivan, M. Marin) 1:50, 2. Olimpia 1:54, 3. Cl. sp. șc. 1:57; **K 4** 1. Dinamo (Tudose, Tănase, Tudor, Bălan) 1:43, 2. Șc. sp. 2 1:47, 3. Olimpia 1:49 ; **C 1** 1. D. Crăciun (Dinamo) 2:25, 2. D. Pătrașcu (D) 2:28, 3. D. Stoica (Cl. sp. șc.) 2:31; **C 2** 1. Dinamo (E. Nemeș, V. Prunaru) 2:14, 2. Șc. sp. 2 (S. Mihai, M. Bujac) 2:21, 3. Dinamo (A. Șuteu, S. Dumitru) 2:27; **JUNIOARE : K 1** 1. P. Marioara (Dinamo) 2:24, 2. A. Marin (Olimpia) 2:30, 3. F. Pătruț (Șc. sp. 2) 2:34; **K 2** 1. Dinamo (A. Gologan, A. Vinerșan) 2:16, 2. Șc. sp. 2 (G. Onuțu, E. Iliescu) 2:20, 3. Cl. sp. șc. 2:24; **K 4** 1. Șc. sp. 2 (S. Ivan, I. Constantinescu, A. Maican, N. Iancu) 2:01, 2. Dinamo 2:03, 3. Șc. sp. 2 2:07; **JUNIORI: C 1** 1. S. Nemeș (Dinamo) 2:20, 2. T. Năstase (D) 2:24, 3. T. Finanțu (Șc. sp. 2) 2:30; **C 2** 1. Dinamo (I. Vlad, N. Popescu) 2:14; **K 1** 1. M. Bujor (Dinamo) 2:14, 2. C. Mihăilă (Șc. sp. 2) 2:17; **K 2** 1. Șc. sp. 2 (B. Zabet, I. Predescu) 1:52, 2. Dinamo 1:54, 3. Olimpia 1:59 ; **K 4** 1. Olimpia (Oanță, Ștefan, Știubei, Dala) 1:41, 2. Dinamo 1:43, 3. Olimpia 1:45.

SLALOM NAUTIC

Pe Mureș, pe un traseu de aproximativ 300 m (20 de porți) s-a desfășurat o spectaculoasă întrecere de caiac-canoe : „Cupa Consiliului județean sindical Arad" la slalom nautic. Concursul, care s-a bucurat de o numeroasă asistență, a reunit sportivi de la Olimpia Satu Mare, Voința și U.T. Arad.

Rezultate : **K1 — INDIVIDUAL :** 1. Ștefan Főldi (U.T.A.) 200 p. 2. Francisc Főldi (U.T.A.) 213 p. 3. Ioan Asztalnok (Olimpia Satu Mare) 215 p; **K1 — ECHIPE :** 1. Olimpia Satu Mare (Ioan Asztalnok, Iosif Kardos, Petru Stark) 282 p. 2. Voința 286 p. 3. Olimpia Satu Mare 291 p; **K 1 — FETE** (individual) 1. Dora Mihalca (Olimpia Satu Mare) 329 p. 2. Ildiko Fazecas (Ol. St. M.) 352 p. 3. Eva Bakor (U.T.A.) 354 p; **C 2 — MIXT** 1. Olimpia Satu Mare (Dănuț Grișan — Dora Mihalca) 352 p. 2. Olimpia Satu Mare 394 p. 3. U.T.A. 429 p; **C 2 — ECHIPE:** 1. Voința (Carol Schaberger, Iosif Stahl) 291 p.

INTERES, PREOCUPARE ȘI... ÎNFĂPTUIRI

(Urmare din pag. 1)

ne spune. *Vrem să terminăm mai repede, pentru a profita cît mai mult de terenuri. Spațiul nou creat va permite desfășurarea unei activități mai bogate. Dispunem de o bază materială, la ora actuală, corespunzătoare.*

Ne exprimăm dorința de a sta de vorbă cu tovarășa directoare *Georgeta Preotosiu*. Se afla în preajma unuia din punctele de lucru.

— *Liceul nostru are 1 205 elevi. Deci un număr destul de mare. De aceea a fost nevoie să luăm cele mai raționale măsuri în vederea asigurării unor condiții corespunzătoare pentru practicarea educației fizice. Baza sportivă din curte ați văzut-o. Am mai amenajat, de asemenea, o sală de sport, cu vestiare și instalație de încălzire, care, pe timpul iernii, satisface nevoile minime. Pentru materializarea dorințelor noastre, un substanțial sprijin l-am primit din partea C.J.E.F.S. Prahova, care ne-a acordat 60 000 lei, sumă necesară lucrărilor de amenajare a terenurilor bituminizate.*

După convorbirea cu directoarea școlii am vizitat sala de sport. Așa cum este amenajată poate satisface, într-adevăr, un minimum de cerințe. Am fost, însă, neplăcut impresionați de dezordinea care domnea aici. Ni s-a motivat că, neavîndu-se loc pentru depozitarea uneltelor de pe șantier, s-a apelat la sală !? Aceasta nu scuză, totuși, starea în care am găsit unele aparate (pline de praf, aruncate la întîmplare), expuse, în acest mod, degradării. Un amănunt, se pare, scăpat ochiului scrutător al directoarei. Dar profesorii ?

— MOTO —

ETAPĂ CALMĂ

TG. JIU (prin telefon, de la trimisul nostru). Duminică dimineața, în prezența unui numeros și entuziast public, s-a desfășurat în localitate cea de-a doua etapă a campionatului național de motocros. Lupta pentru primul loc la clasa 250 cmc a fost tranșată încă din manșa întîi în favoarea liderului clasamentului (Ștefan Chițu — Steaua) care, fără să facă eforturi deosebite, l-a învins ușor pe cei doi urmăritori ai săi, Crisbai și Banu. Alergarea la clasa 500 cmc a dat loc la o luptă crîncenă în care s-au angajat Dovids, Paxino, Stephani, Ionescu, Filipescu și Fl. Ștefan. După două manșe, disputate într-o viteză uluitoare, metalurgistul Cr. Dovids și brașoveanul O. Stephani și-au împărțit victoriile (prima manșă Dovids și secunda Stephani). Masivul Paxino, dezavantajat de o plecare tîrzie și o oprire în turul III al manșei secunde, a ocupat de-abia locul IV, cu toate eforturile lăudabile pe care le-a depus. Meritorii evoluțiile localnicului Filipescu, clasat pe un onorabil loc III și ale ploieșteanului Fl. Ștefan, sosit al doilea în etapă.

La tineret, cursă fără istorie. Absența de la start a liderului N. Murgoci a dat posibilitate metalurgistului P. Popescu să controleze cursa și să cîștige fără emoții.

CLASAMENTE : cl. 250 cmc : 1. Șt. Chițu (Steaua) 15 p, 2. A. Crisbai (St. r. Bv.) 12 p, 3. M. Banu (Steaua) 10 p ; **cl. 500 cmc :** 1. Cr. Dovids (Metalul) 15 p, 2. Fl. Ștefan (Loc. Pl.) 12 p, 3. Filipescu (I.T.A. Tg. Jiu) 10 p, 4. Paxino (Metalul) 8 p, 5. Tr. Moașe (St. r. Bv.) 6 p. 6. O. Stephani (St. r. Bv.) 5 p.

Tineret : 1. P. Popescu (Metalul) 15 p, 2. Șt Mihali (Loc Pl.) 12 p. 3. R. Vasilescu (Steaua) 10 p.

Ion DUMITRESCU

Simpozion la „Casa Studenților"

In cadrul simpozioanelor lunare de la „Casa Studenților" din București, intitulate „Pe teme sportive", miercuri 28 octombrie, la ora 20.30 va avea loc întîlnirea dintre studenții bucureșteni și Ioan Chirilă, ziarist, Coloman Braun-Bogdan, antrenor emerit, maeștrii sportului Valeria Bufanu și Cornel Dinu.

Soluția Năsturescu

Nu știm dacă omul nr. 1 al Rapidului în partida cu Progresul a fost Dinu sau Năsturescu. Poate că Năsturescu a avut și avantajul postului de „aripă", care, după cel de portar, oferă cea mai ridicată notă de spectaculozitate. Oricum, extrema dreaptă a Rapidului a făcut un joc excelent, dîndu-ne prilejul să-i apreciem atît ambiția și puterea de luptă, care-i sînt caracteristice, cît și mișcările sale înșelătoare din teren în fața adversarului direct, demarajul său impetuos, centrările sale precise.

Amintindu-ne că a mai evoluat de cîteva ori, în actualul campionat, de aceeași manieră, am răsfoit colecția ziarului nostru, pentru a ne putea verifica impresiile. Am constatat că aripa rapidistă a fost notată de două ori cu 9 și de două ori cu 8, în două rînduri el fiind trecut, în baza acestor note, în „echipa etapei". Este necesar să arătăm că părerile noastre despre jocul lui Năsturescu, în cele 8 etape disputate pînă acum, au coincis, în general, cu cele ale altor cronicari, ale observatorilor și tehnicienilor prezenți la meciuri.

Așa stînd lucrurile, considerăm că ar trebui luată în vedere și „soluția Năsturescu" pentru postul de aripă dreapta în echipa națională, post actualmente, practic, vacant și pus în discuție chiar de către Biroul federal. Un jucător „arțăgos", plin de vitalitate, care nu se dă bătut niciodată, poate fi o piesă prețioasă într-un meci în deplasare. Mai concret: în partida cu Țara Galilor.

— B —

BOTH — SEMN DE ÎNTREBARE

Both a avut piciorul imobilizat în ghips, după ce s-a autoaccidentat la Cîmpina. El se va prezenta acum la un nou examen medical, care urmează să hotărască dacă se impune sau nu o operație de menisc.

— FOTBAL —

Pregătiri pentru meciul cu Țara Galilor

LOTUL A SUSȚINE MÎINE UN JOC DE PREGĂTIRE

Pregătindu-se pentru dificilul meci cu Țara Galilor, care se va disputa în ziua de 11 noiembrie, la Cardiff, lotul A va susține mîine o partidă de verificare în compania divizionarei G Sportul muncitoresc.

În vederea acestei întîlniri, antrenorii **Angelo Niculescu** și **Titus Ozon** au convocat următorii jucători: **Răducanu, Adamache, Sătmăreanu, Vigu, Lupescu, Dinu, Mocanu, Hălmăgeanu, Dumitru, R. Nunweiller, Neagu, Lucescu, Dobrin, Tătaru, Dumitrache** și **Fl. Dumitrescu.**

Întîlnirea va avea loc pe terenul Sportul muncitoresc, cu începere de la ora 15,30.

Joi — analiza arbitrajelor din divizia A

Arbitrii divizionari A au fost convocați joi 29 octombrie la sediul F.R.F., în vederea unei analize a arbitrajelor din primele 8 etape ale campionatului.

Cu prilejul acesta, vor fi luate în discuție și măsurile care ar putea contribui la îmbunătățirea arbitrajelor, la asigurarea corectei desfășurări a jocurilor.

ECHIPA DE TINERET, SPRE LODZ

PRAGA, 27 (prin telefon, de la trimisul nostru special).

Fotbaliștii din echipa reprezentativă de tineret, care miercuri va întîlni la Lodz selecționata similară a Poloniei, au plecat luni după-amiază, de pe aeroportul internațional Otopeni, spre Praga, unde au făcut o primă escală în drumul lor spre Lodz. Din lotul anunțat, lipsesc doi portari, **Iordache** și **Ariciu**, care sînt accidentați. Antrenorii urmează, deci, să aleagă între **Ștefan** și **Cavai.**

După un zbor scurt și agreabil, delegația sportivă română a ajuns luni seara la Praga, unde va fi cazată peste noapte. Ea își va continua călătoria marți dimineața, plecînd, tot cu avionul, la Varșovia, unde va ajunge în jurul prînzului. Fotbaliștii noștri vor efectua ultima parte a călătoriei, de la Varșovia la Lodz (180 km), cu autobuzul.

În ziarul nostru de mîine, veți afla ultimele vești din tabăra română și a tinerilor fotbaliști polonezi.

Constantin ALEXE

Selecționata olimpică a României va întîlni miercuri, la Sofia, echipa națională a Bulgariei

Aseară, selecționata olimpică a plecat la Sofia, unde mîine va juca în compania echipei naționale a Bulgariei.

Antrenorii V. Stănescu și V. Stănculescu **au la dispoziție pentru această întîlnire amicală internațională următorii jucători:** Gornea, Constantinescu, Cheran, Mândoiu, Pojoni, Deleanu, Pop, Tănase, Cojocaru, Lupulescu, Năsturescu, Tufan, Domide, Grozea și Györfi.

Neagu RĂDULESCU vă prezintă etapa:

JIUL—F. C. ARGEȘ | U.T.A.—C.F.R. TIMIȘOARA | PETROLUL—STEAGUL ROȘU

Antrenorul Ozon, în trecut și în prezent... | *Sau cam cît le-ar trebui în retur cu Steaua Roșie Belgrad.* | *Adamache: — Ajunge, fraților!*

MINUTUL 24 AL MECIULUI RAPID-PROGRESUL

DUDU GEORGESCU ȘI NECULA RĂDUCANU ÎȘI REAMINTESC TOTUL...

Am închis o clipă ochii, în acea clipă grea, cînd voința de gol a tînărului *Dudu Georgescu* și temeritatea lui *Răducanu* s-au materializat într-o ciocnire care putea avea urmări grave, fie pentru unul dintre ei, fie chiar pentru amîndoi jucătorii. Din fericire, temerile s-au risipit repede: Dudu Georgescu nu s-a resimțit decît foarte puțin, iar Răducanu, a cărui accidentare părea mai serioasă, își va putea relua locul, foarte repede, atît în poarta Rapidului, cît și în cea a naționalei.

Dar, să dăm cuvîntul celor doi „eroi" ai fazei sus-amintite, pentru a cunoaște mai în amănunt cele întîmplate.

„MI-A PĂRUT NESPUS DE RĂU"

Înaintașul central al Progresului, Dudu Georgescu, ne-a spus următoarele: *„De fapt, faza a început la centrul terenului, unde eu am interceptat balonul, pe care Dan se pregătea să-l degajeze. În timp ce înaintam spre poartă, nemaivînd în fața mea decît pe Răducanu, mă gîndeam că trebuie să șutez înainte de a ajunge în careu, deoarece, altfel, riscam să-l întîlnesc pe Răducanu, care, evident, mi-ar fi ieșit înainte. Ajuns în preajma careului, am greșit, însă „prelungindu-mi" mingea, care s-a aflat, la un moment dat, la egală distanță de mine și de portarul Rapidului. Am vrut să ridic balonul, cu vîrful bocancului, peste Răducanu, care plana spre minge. A urmat ciocnirea, amîndoi căzînd la pămînt. Simțind arsuri la tibia piciorului drept, am crezut pentru o clipă, că am o fractură. Nu era decît o lovitură, pe care aveam însă s-o resimt pînă la sfîrșitul meciului. Îmi pare rău de cele întîmplate. Nu l-am mai găsit pe Răducanu pentru a-i cere scuze. Plecase la Spitalul de urgență. O fac acum prin coloanele ziarului".*

Răducanu este scos de pe teren

„GHINION ȘI... NOROC"

Răducanu, bine dispus ca de obicei, pare să fi uitat incidentul din min. 24. I-l reamintește doar plaga de la mîna stîngă: *„Am avut ghinion, „intrînd" la minge în aceeași fracțiune de secundă cu Dudu Georgescu. Dar, în același timp, pot spune că am avut și noroc. O plagă nu înseamnă prea mult în cariera unui portar. Cred că vineri mi se vor scoate firele cu care mi s-a cusut rana. Duminică, sigur, nu voi juca, dar are cine să mă înlocuiască: prietenul meu Râmureanu. În 7—8 zile, totul va fi, din nou, în regulă. Mă bucur că nu i s-a întîmplat nimic lui Dudu".*

ÎNTÎLNIRE CU AMATORII BALONULUI...

În urma succesului obținut la prima sa întîlnire cu publicul, vineri, la librăria „Mihai Eminescu", Neagu Rădulescu, **autorul romanului „UN BALON RÎDEA ÎN POARTĂ", are azi, marți 27 octombrie, ora 19, o nouă întîlnire cu cititorii săi la librăria „Mihai Sadoveanu"** (lîngă cinematograful **Republica).**

Autorul va ține o causerie despre fotbal și va da autografe.

FOTBALUL NOSTRU ÎN FAȚA UNOR NOI ÎNCERCĂRI

(Urmare din pag. 1)

duminică nouă goluri împreună, nu înseamnă că vor fi rezolvate cumva marile probleme, aproape insurmontabile, ale retururilor jocurilor pierdute atît de categoric la 21 octombrie în Cupele europene. Asemenea iluzii ar fi cu totul deșarte. Dar că, în general, jucătorii noștri doresc să încerce ceva, și o fac în primul rînd printr-un mai mare efort în campionat, atitudinea este notabilă pentru că numai astfel putem avea încrederea necesară că la 4 noiembrie, nu numai U.T.A. și Dinamo, triumfătoare în jocurile de duminică, dar chiar și Steaua vor face tot ceea ce le stă în putință pentru a răsturna „calculul hîrtiei", care nu le mai acordă nici o șansă.

Referindu-ne la nivelul intern și internațional, sîntem nevoiți să acceptăm că în Europa sînt multe echipe superioare formațiilor noastre cele mai bune, cu jucători mai valoroși, cu posibilități mai mari, cu o mare, necontestată reputație internațională. Aflîndu-ne în această situație este greu să pretindem că într-un șir de întîlniri cu echipe de talia lui Feijenoord, Steaua Roșie Belgrad, F.C. Liverpool, echipele noastre vor reuși o constanță în comportare, similară aceleia realizată de U.T.A. în primul tur al „Cupei campionilor europeni", cu Feijenoord. Dar, aceasta nu înseamnă că nu trebuie să ne bucurăm dacă, la un moment dat, una din echipele noastre, cum a fost cazul cu U.T.A., a reușit marele tur de forță cu Feijenoord, să nu înregistrăm evenimentul, să nu exultăm că el s-a produs. Ce s-ar întîmpla dacă în viață, după o reușită, după un succes realizat chiar în condiții de șansă, nu ne-am permite satisfacția necesară numai pentru că în viitor socotim că nu vom mai întîlni o a doua împrejurare tot atît de favorabilă?

Iată de ce, după părerea noastră, este necesar să apreciem pe fotbaliștii noștri cu doza de exigență necesară, dar fără să-i lipsim de sprijinul nostru. În mod cert ne aflăm cu mult sub numărul de jucători valoroși, necesari pentru a face față cu succes și campionatului mondial, și campionatului european, și cupelor europene, și preliminariilor turneului olimpic. În plus, nici măcar toți acești jucători nu sînt pe deplin conștienți de faptul că a fi jucător de fotbal de competiție internațională în ziua de azi înseamnă a te supune de bună voie unui program sever de pregătire și viață sportivă.

După ceea ce va fi la 4 noiembrie în cupele europene la București, zi grea în care chiar revanșa fără calificare creează probleme, urmează meciul echipei României, cu reprezentativa Țării Galilor, în deplasare. O nouă probă de rezistență în care vom conta în cea mai mare parte pe jucătorii angajați în prezent în cel de al doilea tur al competițiilor continentale, plus alți trei-patru, dintre care Dobrin își dă din nou în petec. După actele de indisciplină de la Tg. Jiu, unde se afla în drum spre Petroșani cu echipa sa, F.C. Argeș, sancționat și îndrumat să se înapoieze la Pitești, el a rămas în oraș și a doua zi, îmbătîndu-se.

Cîtă forță trebuie să aibă fotbalul nostru, aflat pe un drum nou, statornic, dar încă nesolidificat, pentru ca să păstreze mai mult timp ceea ce obținem în unele momente de efort colectiv?

CHIMIA FĂGĂRAȘ — SINGURA ECHIPĂ NEÎNVINSĂ ÎN DIVIZIA C

Electronica Obor — performera etapei a IX-a

Seria I

Nicolina Iași — Letea Bacău 3—1 (0—0)
Petrolul Moinești — Foresta Fălticeni 0—1 (0—1)
Minobradul V. Dornei — Minerul Comănești 1—1 (0—0)
Victoria Roman — Fulgerul Dorohoi 7—1 (4—0)
Textila Botoșani — Textila Buhuși 1—0 (1—0)
Rarăul Cîmpulung — Minerul G. Humorului 2—0 (1—0)
Cimentul Bicaz — I.T.A. Pașcani 1—0 (1—0)
Chimia Suceava — Penicilina Iași 4—0 (3—0).

(CORESPONDENȚI: V. Diaconescu, Al. Stoianovici, P. Spak, Al. Groapă, T. Ungureanu, A. Rotaru, St. Ghimpe și C. Alexa).

CLASAMENT

1. Victoria	9	5	2	2	18—10	12
2. Cimentul	9	5	2	2	15—11	12
3. Nicolina	9	5	1	3	21—11	11
4. Foresta	9	5	1	3	18—12	11
5. Minerul C.	9	4	3	2	13—7	11
6. Chimia	9	4	2	3	15—10	10
7. Minerul G.H.	9	3	4	2	12—7	10
8. Petrolul	9	5	0	4	12—11	10
9. Textila Bt.	9	3	3	3	11—8	9
10. Rarăul	9	4	1	4	12—13	9
11. I.T.A.	9	4	1	4	15—18	9
12. Minobradul	9	3	1	5	14—17	7
13. Letea	9	3	1	5	11—18	7
14. Penicilina	9	2	2	5	6—15	6
15. Fulgerul	9	3	0	6	11—25	6
16. Textila Bh.	9	2	0	7	4—15	4

ETAPA VIITOARE (1 NOIEMBRIE): Fulgerul — Petrolul, I.T.A. — Textila Bt., Penicilina — Victoria, Foresta — Minobradul, Minerul C. — Nicolina, Chimia — Cimentul, Textila Bh. — Minerul G.H., Letea — Rarăul.

Seria a II-a

Unirea Tricolor Brăila — Petrolistul Boldești 2—1 (0—1)
Chimia Oraș Gheorghiu-Dej — Șoimii Buzău 1—1 (0—0)
Automobilul Focșani — A.S.M. Tecuci 1—0 (0—0)
Olimpia Rm. Sărat — Rulmentul Bîrlad 1—0 (1—0)
S.U.T. Galați — Metalurgistul Brăila 2—0 (0—0)
Metalul Buzău — Metalul Plopeni 1—1 (0—0)
Dacia Galați — Voința București 1—1 (0—0)
Petrolul Berca — Ancora Galați 2—0 (0—0).

(CORESPONDENȚI: I. Baltag, D. Marin, A. Aurel, T. Budescu, V. Ștefănescu, M. Dumitru, S. Constantinescu și M. Plopeșanu).

CLASAMENT

1. Metalul P.	9	6	2	1	15—5	14
2. Olimpia	9	7	0	2	15—8	14
3. Șoimii	9	6	1	2	16—9	13
4. Dacia	9	3	5	1	9—8	11
5. Petrolistul	9	5	0	4	23—12	10
6. Rulmentul	9	3	4	2	8—7	10
7. A.S.M. Tecuci	9	4	2	3	16—17	10
8. Unirea Tricolor	9	3	3	3	8—11	9
9. S.U.T. Galați	9	3	2	4	7—6	8
10. Automobilul	9	4	0	5	8—16	8
11. Voința	9	2	3	4	12—11	7
12. Petrolul	9	2	3	4	9—11	7
13. Chimia	9	2	3	4	15—19	7
14. Metalul B.	9	2	2	5	11—14	6
15. Ancora	9	2	1	6	9—16	5
16. Metalurgistul	9	1	3	5	7—18	5

ETAPA VIITOARE: Voința — Automobilul, A.S.M. Tecuci — Olimpia, Petrolistul — Petrolul, Metalul B. — Dacia, Unirea Tricolor — S.U.T. Galați, Metalul P. — Șoimii, Ancora — Rulmentul, Chimia — Metalurgistul.

Seria a III-a

Olimpia Giurgiu — Energia Slobozia 1—1 (0—1)
I.M.U. Medgidia — Prahova Ploiești 1—0 (1—0)
Delta Tulcea — Laromet București 2—0 (1—0)
Celuloza Călărași — Flacăra roșie Buc. 1—3 (1—3). Jucat la Slobozia
Electronica Obor Buc. — Dunărea Tulcea 8—0 (3—0)
Tehnometal București — Electrica Constanța 1—1 (0—0)
Marina Mangalia — Victoria Ploiești 0—0
Unirea Mînăstirea — Cimentul Medgidia 2—0 (1—0).

(CORESPONDENȚI: Tr. Barbălată, R. Avram, I. Turșie, I. Matei, O. Guțu, C. Toader, I. Cioboată și I. Bolea).

CLASAMENT

1. Delta	9	7	0	2	14—4	14
2. I.M.U.M.	9	4	3	2	11—6	11
3. Flacăra	9	5	1	3	11—7	11
4. Prahova	9	4	3	2	10—6	11
5. Electrica	9	5	1	3	13—10	11
6. Victoria	9	3	5	1	12—12	11
7. Electronica	9	4	1	4	14—7	9
8. Unirea	9	4	1	4	15—9	9
9. Tehnometal	9	3	3	3	12—12	9
10. Energia	9	3	3	3	9—10	9
11-12. Celuloza	9	3	2	4	11—9	8
11-12. Cimentul	9	3	2	4	8—10	8
13. Laromet	9	3	1	5	6—10	7
14. Olimpia	9	2	2	5	9—18	6
15. Marina	9	2	1	6	6—16	5
16. Dunărea	9	1	3	5	8—23	5

ETAPA VIITOARE: Unirea — Marina, Dunărea — Tehnometal, Cimentul — Energia, Electrica — I.M.U.M., Laromet — Prahova, Victoria — Electronica, Celuloza — Olimpia, Flacăra — Delta.

Seria a IV-a

Chimia Rm. Vîlcea — Sportul muncitoresc București 2—1 (1—1)
Comerțul Alexandria — Mașini unelte Buc. 3—0 (0—0)
Chimia Tr. Măgurele — Petrolul Videle 3—1 (2—1)
Sirena București — Lotru Brezoi 2—2 (1—0)
I.R.A. Cîmpina — Gloria Slatina 2—1 (2—0)
Dacia Pitești — Petrolul Tîrgoviște 2—0 (0—0)
Progresul Corabia — F. C. Caracal 0—1 (0—0)
Autobuzul București — Unirea Drăgășani 3—0 (1—0).

(CORESPONDENȚI: D. Rosianu, M. Bizon, D. Gruia, D. Diaconescu, E. Stroe, I. Feteanu, C. Filip și D. Daniel).

CLASAMENT

1. Chimia R.V.	9	7	0	2	16—7	14
2. F. C. Caracal	9	6	2	1	15—8	14
3. Sportul	9	5	2	2	24—12	12
4. Chimia T.M.	9	5	1	3	11—8	11
5. Autobuzul	9	5	0	4	14—10	10
6. Comerțul	9	5	0	4	12—9	10
7. Petrolul V.	9	4	1	4	13—10	9
8. I.R.A.	9	4	1	4	12—11	9
9. Dacia	9	4	1	4	11—13	9
10. Petrolul T.	9	3	3	3	10—13	9
11. Sirena	9	2	4	3	14—16	8
12. Gloria	9	3	1	5	10—11	7
13. Progresul	9	3	1	5	8—14	7
14. Mașini	9	2	2	5	11—17	6
15. Unirea	9	2	1	6	6—15	5
16. Lotru	9	1	2	6	8—21	4

ETAPA VIITOARE: Gloria — Sirena, I.R.A. — Unirea, Lotru — Autobuzul, F. C. Caracal — Chimia R.V., Progresul — Dacia, Sportul — Comerțul, Petrolul T. — Petrolul V., Mașini — Chimia T.M.

Seria a V-a

Minerul Moldova Nouă — Metalul Topleț 2—0 (2—0)
C.F.R. Caransebeș — C.I.L. Tg. Jiu 1—0 (0—0)
Minerul Lupeni — Metalul Tr. Severin 1—0 (1—0)
Electromotor Timișoara — Furnirul Deta 2—1 (1—0)
Vulturii textila Lugoj — Dunărea Calafat 5—0 (3—0)
Steagul roșu Plenița — Victoria Caransebeș 2—2 (0—1)
Minerul Motru — Știința Petroșani 0—0
M.E.V.A. Tr. Severin — Minerul Bocșa 1—1 (meciul s-a întrerupt în min. 36).

(CORESPONDENȚI: P. Șumandan, M. Mutașcu, I. Cotescu, A. Petre, C. Olaru, I. Julea, A. Jiroveanu și M. Focșan).

CLASAMENT

1. Minerul L.	9	6	0	3	15—9	12
2. C.F.R. Caransebeș	9	6	0	3	15—12	12
3. Minerul M.N.	9	6	0	3	11—11	12
4. Vulturii	9	4	2	3	17—10	10
5. C.I.L. Tg. Jiu	9	3	4	2	10—4	10
6. Electromotor	9	4	2	3	11—7	10
7. Știința	9	3	3	3	9—6	9
8. Minerul M.	9	3	3	3	8—10	9
9. Minerul B.	8	4	0	4	10—13	8
10. Dunărea	9	3	2	4	9—14	8
11. Furnirul	9	3	1	5	14—13	7
12. Metalul T.S.	9	3	1	5	14—15	7
13. Steagul	9	2	3	4	9—12	7
14. Victoria	9	2	3	4	13—17	7
15. MEVA Tr. Sev.	8	2	3	3	8—13	7
16. Metalul T.	9	3	1	5	12—19	7

ETAPA VIITOARE: Vulturii — Metalul T., Știința — C.F.R. Caransebeș, Metalul Tr. Sev. — Electromotor, Minerul M.N. — Minerul M., Victoria — Dunărea, Steagul — Minerul L., Furnirul — M.E.V.A. Tr. Sev., C.I.L. Tg. Jiu — Minerul B.

Seria a VI-a

Independența Sibiu — Metalul Copșa Mică 2—0 (0—0)
Unirea Alba Iulia — Chimica Tîrnăveni 1—0 (0—0)
Metalul Aiud — Mureșul Deva 7—2 (4—1)
Soda Ocna Mureș — Minaur Zlatna 1—0 (0—0)
C.F.R. Simeria — Industria sîrmei Cîmpia Turzii 0—0
Aurul Brad — Minerul Teliuc 1—0 (0—0)
Victoria Călan — A.S.A. Sibiu 1—0 (0—0)
Arieșul Cîmpia Turzii — Minerul Ghelar 0—3 (Arieșul fiind suspendat pe o etapă).

(CORESPONDENȚI: I. Boțocan, I. Filipescu, I. Somogyi, Gh. Tăutan, M. Munteanu, M. Susan și A. Gunther).

CLASAMENT

1. Independența	9	6	1	2	14—7	13
2. Victoria	9	6	0	3	14—7	12
3. Mureșul	9	5	2	2	10—12	12
4. Chimica	9	5	1	3	18—13	11
5. Ind. sîrmei	9	5	1	3	14—10	11
6. Minaur	9	5	0	4	19—15	10
7. Soda	9	4	2	3	16—15	10
8. Arieșul	9	3	4	2	7—10	10
9. Metalul A.	9	3	2	4	20—12	8
10. Minerul G.	9	4	0	5	13—14	8
11. C.F.R. Simeria	9	3	2	4	11—12	8
12. A.S.A. Sibiu	9	2	3	4	3—7	7
13. Unirea	9	2	3	4	10—16	7
14. Aurul	9	3	0	6	8—13	6
15. Metalul C.M.	9	3	0	6	11—19	6
16. Minerul T.	9	2	1	6	10—16	5

ETAPA VIITOARE: Chimica — Arieșul, A.S.A. Sibiu — Soda, Minerul T. — Independența, Minerul G. — Aurul, Mureșul — C.F.R. Simeria, Metalul C.M. — Minaur, Victoria — Unirea, Ind. sîrmei — Metalul A.

Seria a VII-a

Victoria Carei — Someșul Beclean 1—0 (0—0)
Minerul Baia Sprie — Dermata Cluj 2—1 (1—0)
Arieșul Turda — Constructorul Baia Mare 2—1 (0—0)
Recolta Salonta — Foresta Năsăud 1—0 (0—0)
Unirea Dej — Gloria Baia Mare 4—1 (2—1)
Unirea Zalău — Someșul Satu Mare 3—0 (2—0)
C.I.L. Gherla — Bradul Vișeu 3—0 (0—0)
Chimistul Baia Mare — C.I.L. Sighetul Marmației 1—1 (1—0).

(CORESPONDENȚI: Tr. Silaghi, Al. Domuța, P. Lazăr, Gh. Cotrău, T. Prodan, M. Bonțoiu, D. Vatau și R. Pop).

CLASAMENT

1. Arieșul	9	7	1	1	25—9	15
2. Victoria	9	5	3	1	12—5	13
3. C.I.L. Gherla	9	5	1	3	19—8	11
4. Unirea D.	9	5	1	3	17—11	11
5. Unirea Z	9	4	3	2	10—8	11
6. C.I.L. Sighet	9	4	2	3	11—10	10
7. Recolta	9	4	2	3	12—18	10
8. Dermata	9	3	3	3	11—9	9
9. Foresta	9	4	1	4	11—12	9
10. Someșul S.M.	9	4	1	4	12—14	9
11. Minerul	9	4	1	4	10—13	9
12. Chimistul	9	2	3	4	14—13	7
13. Gloria	9	2	3	4	8—14	7
14. Someșul B.	9	2	2	5	13—21	6
15. Constructorul	9	2	0	7	9—17	4
16. Bradul	9	1	1	7	6—18	3

ETAPA VIITOARE: Unirea Z. — C.I.L. Gherla, Gloria — Minerul, C.I.L. Sighet — Someșul B., Bradul — Arieșul, Constructorul — Recolta, Foresta — Victoria, Someșul S.M. — Chimistul, Dermata — Unirea D.

Seria a VIII-a

Chimia Făgăraș — Oltul Sf. Gheorghe 3—1 (1—1)
Vitrometan Mediaș — Caraimanul Bușteni 0—1 (0—1)
Carpați Brașov — Viitorul Gheorghieni 2—0 (0—0)
Minerul Bălan — Colorom Codlea 2—1 (1—0)
Chimia Orașul Victoria — Forestierul Tg. Secuiesc 5—1 (3—0)
Carpați Sinaia — Tractorul Brașov 2—1 (1—1)
C.F.R. Sighișoara — Lemnarul Odorheiul Secuiesc 4—0 (4—0)
Torpedo Zărnești — Unirea Cristuru Secuiesc 3—1 (2—1).

(CORESPONDENȚI: B. Stoiciu, M. Faliciu, Gh. Corcodel, R. Bortoși, Gh. Matei, Gh. Iriminoiu, I. Turjan și G. Carol).

CLASAMENT

1. Chimia F.	9	7	2	0	23—8	16
2. Oltul	9	6	0	3	18—9	12
3. Lemnarul	9	4	4	1	18—11	12
4. Caraimanul	9	6	0	3	14—13	12
5. C.F.R. Sighișoara	9	4	3	2	17—9	11
6. Viitorul	9	4	2	3	8—10	10
7. Tractorul	9	3	3	3	21—9	9
8. Carpați B.	9	4	1	4	22—13	9
9. Chimia V.	9	2	4	3	15—15	8
10. Torpedo	9	3	2	4	10—21	8
11. Minerul	9	4	0	5	10—23	8
12. Carpați S.	9	3	1	5	14—16	7
13. Unirea	9	2	3	4	12—20	7
14. Forestierul	9	3	0	6	13—20	6
15. Colorom	9	2	1	6	8—21	5
16. Vitrometan	9	2	0	7	11—16	4

ETAPA VIITOARE: Torpedo — Chimia V., Carpați B. — Unirea, Forestierul — Lemnarul, Vitrometan — Tractorul, Viitorul — Minerul, Oltul — C.F.R. Sighișoara, Colorom — Carpați S., Caraimanul — Chimia F.

CAMPIONATUL ECHIPELOR DE TINERET — rezerve

1. Dinamo Buc.	8	6	2	0	16—4	14
2. „U" Cluj	8	6	1	1	18—8	13
3. Petrolul	8	6	1	1	14—7	13
4. Steaua	8	5	1	2	13—7	11
5. Sport club Bacău	8	3	3	2	17—9	9
6. Progresul	8	4	1	3	14—11	9
7. Steagul r.	8	3	2	3	11—15	8
8. F. C. Argeș	8	3	1	4	12—14	7
9. Politehnica	8	3	1	4	6—10	7
10. Rapid	8	3	0	5	13—12	6
11. Univ. Craiova	8	1	4	3	9—11	6
12. Farul	8	3	0	5	8—13	6
13. C.F.R. Tim.	8	2	2	4	6—11	6
14. Jiul	8	2	1	5	8—16	5
15. U.T.A.	8	1	3	4	8—17	5
16. C.F.R. Cluj	8	1	1	6	5—13	3

(Meciul Rapid — Progresul s-a terminat cu scorul de 3—0 (2—0) în favoarea celei de a doua echipe).

PRONOEXPRES

476 732 LEI REPORT LA PRONOEXPRES

PREMIILE CONCURSULUI PRONOEXPRES NR. 43 DIN 21 OCTOMBRIE 1970:

Extragerea I: Cat. a II-a: 1,25 variante a 73 274 lei; a III-a: 10,65 a 4 604 lei; a IV-a 44,85 a 1 093 lei; a V-a: 97,20 a 504 lei; a VI-a: 3 489,35 a 40 lei.

Report: Categ. I: 238 361 lei.

Extragerea a II-a: Cat. B: 5,65 variante a 10 505 lei; C: 25,60 a 2 319 lei; D. 1 367,65 a 60 lei; E: 91,95 a 200 lei; F: 1809,65 a 40 lei.

Report categ. A: 218,371 lei.

Premiul de cat. A a revenit participantului PAUL AUREL din Pîncota, județul Arad, care a cîștigat un autoturism la alegere și diferența în numerar.

ARBITRII MECIURILOR ETAPEI A IX-a A DIVIZIEI A

F. C. Argeș — Farul: A. BENTU, ajutat la linie de **F. Colosi** și **A. Paraschiv** (toți din București);

Dinamo București — U.T.A.: Z. DRAGHICI, ajutat de **G. Manole** și **R. Cocoi** (toți din Constanța);

C.F.R. Cluj — Politehnica: C. BĂRBULESCU, ajutat de **R. Stincan** și **S. Lazăr** (toți din București);

Univ. Craiova — Steaua: G. BIRSAN, ajutat de **G. Ștefănescu** și **V. Liga** (toți din Galați);

Sport club Bacău — „U" Cluj: V. PĂDUREANU, ajutat de **R. Buzdun** și **G. Retezan** (toți din București);

C.F.R. Timișoara — Rapid: P. SOTIR (Mediaș), ajutat de **S. Mataizer** și **N. Mogoroașe** (ambii din Craiova);

Steagul roșu — Jiul: V. DUMITRESCU, ajutat de **C. Manusaride** și **D. Ghețu** (toți din București);

Progresul — Petrolul: C. NITESCU (Sibiu), ajutat de **T. Andrei** (Sibiu) și **V. Cioc** (Mediaș).

CAMPIONATE NAȚIONALE ÎN ȚĂRILE EUROPENE

IAKIMOV — golgeterul campionatului bulgar

BULGARIA: În etapa a 8-a, liderul Ț.S.K.A. Septembrisko Zname, și-a continuat seria succeselor, dispunînd de data aceasta de Cerno More cu 4—0, trei goluri fiind opera lui Iakimov, care conduce detașat în clasamentul golgeterilor cu 13 goluri marcate. Lipsită de cîțiva titulari, campioana Levski-Spartak a suferit a doua înfrîngere în actualul campionat. Studenții de la Akademik au repurtat victoria cu 1—0, marcînd în min. 45. În revenire de formă se află Trakia, care a reușit să întreacă pe Botev cu 1—0. Alte rezultate: Spartak—Lokomotiv 1—0, Cernomoreț — J.S.K. Slavia 1—1, Marek — Marița 2—0, Laskov — Ceardafon Orlovetz 0-0. Etar—Dunav 3—0. În clasament:

1. Ț.S.K.A.	8	7	1	0	27—7	15
2. Botev	8	6	0	2	14—7	12
3. Etar	8	5	1	2	10—9	11
4. Levski-Sp.	8	4	2	2	12—4	10
5. Trakia	8	4	2	2	15—13	10

R.F. a GERMANIEI (etapa a 12-a) Rotweiss Oberhausen — Bayern München 0—4; FC Köln — Arminia Bielefeld 2—0; MSV Duisburg — Borussia Mönchengladbach 1—1; Schalke 04 — FC Kaiserslautern 2—0; Hertha BSC — Rotweiss Essen 1—1; Kickers Offenbach — Borussia Dortmund 3—0; VFB Stuttgart — Eintracht Frankfurt 2—1; Werder Bremen — Hanover 96 0—0; Eintracht Brunschweig—SV Hamburg 4—1. Primele clasate:

1. Borussia Monch.	12	5	7	0	25—8	17
2. Bayern	12	6	5	1	23—9	17
3. Schalke 04	12	7	3	2	21—9	17

ELVEȚIA — (etapa a 11-a) Chaux de Fonds — Lucerna 2—0; Lausanne — Fribourg 4—2; Lugano — Biel 1—1; Sion — Servette Geneva 2—1; Winterthur — Basel 2—1; Young Boys — Bellinzona 3—3; FC Zürich — Grasshoppers Zürich 1—4. În clasament, pe primul loc a trecut Grasshoppers Zürich cu 17 p., urmată de FC Basel — 16 p. Lugano — 15 p. etc.

UNGARIA (etapa a 11-a): Honved — Ferencvaros 1—1; Raba Eto Győr — Dunaujvaros 3—2, Komlo — Salgotarjan 2—2; Szeged — Pecs 0—0; Tatabanya — Szombathely 2—0; Videoton — Diosgyőr 2—2. În cele două partide disputate sîmbătă, M.T.K. a învins cu 2—1 pe Vasas, iar Ujpesti Dozsa a dispus cu 1—0 de Csepel

1. Ujpesti Dozsa	11	7	2	2	29—10	24	(8) 16
2. M.T.K.	11	4	6	1	19—12	21	(7)
3. Vasas Bp.	11	7	0	4	24—13	20	(6)
4. Honved	11	5	3	3	18—12	20	(7)
5. Ferencvaros	11	5	2	4	16—10	20	(8)

● În paranteză numărul punctelor adăugate din campionatul de tranziție.

FRANȚA (etapa a 12-a): Nimes — Strasbourg 2—0; Nice — Sedan 2—0; Bordeaux — St. Etienne 1—2; Red Star — Ajaccio 3—0; Lyon — Marseille 1—4; Bastia — Nantes 1—0; Metz — Angers 2—1; Rennes — Nancy 5—1; Sochaux — Valenciennes 0—1; Reims — Angoulême 2—0.

1. St. Etienne	12	8	2	2	22—14	18
2. Marseille	12	8	1	3	30—14	17
3. Metz	12	5	6	1	13—8	16

SPANIA (etapa a 7-a): Sabadell — Saragossa 2—1; Sevilla — Gijon 1—1; Espanol Barcelona — Atletico Madrid 0—0; Valencia — Malaga 1—0; Elche — Atletico Bilbao 1—1; Granada — Real Sociedad 2—0.

1. Atletico Madrid	7	5	2	0	12—3	12
2. F.C. Barcelona	6	4	2	0	15—5	10
3. Sevilla	7	4	2	0	7—3	10

BELGIA (etapa a 8-a): Anderlecht a învins cu scorul de 2—1 pe Crossing, iar Standard a dispus cu 2—0 de Antwerp. Alte rezultate: F.C. Bruges — St. Trond 4—1; Beveren — Lierse 2—0; Diest — La Gantoise 0—2; Racing White — Waregem 1—1; Charleroi—Beerschot 3—3; Liege — Union St. Gilloise 0—1.

1. Standard	8	5	3	0	20—4	13
2. Anderlecht	8	6	1	1	18—8	13
3. F.C. Bruges	8	5	2	1	20—8	12

PORTUGALIA (etapa a 6-a) Cuf — Farense 2—0; Sporting — Academica 1—0; Boavista — Varzim 1—1; Guimaraes — Setubal 2—3; F.C. Porto — Leixoes 4—1; Belenenses — Benfica 1—1; Tirsense — Barreirense 3—2.

1. Sporting	6	5	1	0	9—1	11
2. Setubal	6	4	0	2	14—5	8
3. Porto	6	3	2	1	11—7	8
4. Benfica	6	2	4	0	9—4	8

AUSTRIA (etapa a 10-a) Austria Viena — Gadenthein 2—1; Admira Energie — Viena 1—1; Wacker Innsbruck — Voest Linz 0—1; Wacker Viena — Austria Salzburg 2—6; Sturm Durisol — Bregenz 4—1; ASK Linz — Wiener Sport Klub 1—1; Simmering — Wattens 2—2.

1. Admira	10	7	1	2	24—10	15
2. Sturm	10	6	1	3	17—9	13
3. Rapid	9	5	3	1	18—12	13

Golgeterii europeni

Desigur pe cititorii noștri i-ar putea interesa care sînt, la ora actuală, cei mai în formă „tunari" de pe continentul european. Iată deci, lista golgeterilor, pe țări:

ANGLIA: **Kennedy** (Arsenal) 9 goluri, Davies (Southampton) și Curran (Wolverhampton) 8.

OLANDA: **Couperus** (A.D.O.), **Schöenmarcker** (A.D.O.) și **Gronendyn** (Ultrecht) 7 goluri.

SPANIA: **Vava** (Elche) 5 goluri, Ansola (Valencia) și Garate (Atletico) cîte 4.

UNGARIA: **Kozma** (Honved) 9 goluri, **Bene** (Ujpest) 8.

BELGIA: **Kostedde** (Standard Liege), **Koens** (Saint-Trond), **Lambert** (F. C. Bruges) și **Van Dingenen** (Diest) cîte 5 goluri.

U.R.S.S.: **Kozlov** (Dinamo Moscova) 14 goluri, Nodia (Dinamo Tbilisi) 12, Fedotov (Ț.S.K.A.) 11.

AUSTRIA: **Kreuz** (Admira) 10 goluri, Bjerregard (Rapid) 9, Kuppers (Wattens) 8.

IUGOSLAVIA: **Santraci** (O.F.K. Beograd) 10 goluri, Vukotici (Partizan) și Musemici (Sarajevo) cîte 8.

CEHOSLOVACIA: **Martinkovic** (Trnava) și **Nehoda** (Gottwaldov) 6 goluri, Adamec (Trnava) 5.

SCOȚIA: **Busby** (Aidrie) 8 goluri, Whitehey (Ayr) 7 și Harper (Aberdeen) 5.

POLONIA: **Herman** (Ruch) 9 goluri, Lerch (Row) și William (Gornik) cîte 6.

LA ÎNCHEIEREA SEZONULUI INTERNAȚIONAL

DE TENIS ÎN AER LIBER

ILIE NĂSTASE — PE LOCUL 6 ÎNTR-UN CLASAMENT MONDIAL 1970

Sfîrșit de an, sfîrșit de calcule... Este perioada clasamentelor și a bilanțurilor în toate sporturile. Cei mai grăbiți par a fi tenismanii, care ne-au și furnizat primele statistici, chiar înainte de a se fi pus definitiv „stop" în marile turnee. Dar, perioada de competiții în aer liber este practic încheiată, motiv pentru care facem loc acestor prime clasamente retrospective. Mai ales că avem și satisfacții la lectura lor...

Ilie Năstase este clasat pe locul 6 în lume de către prestigioasa revistă vest-germană de specialitate „KICKER SPORT MAGAZIN", la finele sezonului de tenis 1970, pe baza calculelor făcute de W. Lencer, redactorul de specialitate al publicației. Este locul cel mai înalt obținut de un tenisman român în istoria acestui sport.

Așa arată clasamentul publicat de „KICKER":

1. **Newcombe (Australia)**
2. **Rosewall (Australia)**
3. **Roche (Australia)**
4. **Laver (Australia)**
5. **Ashe (S.U.A.)**
6. **NĂSTASE (România)**
   Okker (Olanda)
   Kodes (Cehoslovacia)
9. **Richey (S.U.A.)**
10. **Taylor (Anglia)**

ILIE NĂSTASE

Iată acum și considerațiunile lui Lencer care l-au condus la alcătuirea acestui clasament:

„In acest an, cele patru mari turnee clasice (n.n. Roland Garros, Wimbledon, Forest Hills și Australia) au fost cîștigate de patru jucători diferiți, ceea ce nu s-a mai întîmplat de 13 ani. „Marele" Laver nu a cîștigat nici unul din aceste concursuri, deși în altele a reușit să întreacă pe toți cei patru laureați. Dar, acest lucru nu este suficient, căci clasa trebuie dovedită în condițiile celor mai grele concursuri.

În frunte trebuie situat, deci, cîștigătorul celui mai prestigios turneu, cel de la Wimbledon, urmat de cîștigătorul celui de al doilea turneu ca importanță, Forest Hills. Așa că primul este John Newcombe, iar al doilea Ken Rosewall. Clasat al treilea, Tony Roche își datorează locul mai ales unor victorii asupra lui Laver. Americanul Ashe a cîștigat în Australia, dar nu s-a putut impune în Europa".

Despre **Ilie Năstase** (n. n. campion internațional al S.U.A. pe teren acoperit și al Italiei) și **Tom Okker**, „KICKER" spune că **„au mijloace pentru a se putea impune împotriva oricărui jucător, dar nu și rezistența necesară pentru turneele cele mai grele".** Așa explică W. Lencer neputința lor de a se clasa convenabil în partea a doua a sezonului, deși pentru Năstase explicația unui finiș mai șters stă de fapt, în accidentul suferit în iunie, care l-a scos pe tușă, pur și simplu. Cît privește pe **Jan Kodes**, locul său se datorează, firește, titlului cîștigat la Roland Garros.

„O dificultate arhicunoscută în alcătuirea de clasamente — continuă revista — **este aceea că marile concursuri se dispută pe terenuri de construcție extrem de diferită cum sînt: gazonul, zgura și asfaltul. Există specialiști pentru fiecare din aceste terenuri. Ca să fim drepți ar trebui să avem trei clasamente diferite. Cînd va deveni tenisul destul de serios pentru a putea realiza o unificare a terenurilor de concurs în toată lumea? Se vede că acest sport continuă să fie dominat de privilegiile celor care au avut norocul să sosească la ei mai din timp.**

Față de anul trecut, lipsesc din clasament: Emerson, Graebner, Gonzales și Drysdale. Semnificativă este prezența a patru europeni față de numai doi americani. Pe de altă parte, Australia nu pare să mai producă jucători de valoare pe bandă rulantă ca altădată. Se deschide aici o șansă pentru ca tenisul european să se impună pe primul plan?" — se întreabă comentatorul vest-german.

Iată și clasamentul jucătoarelor de tenis, alcătuit de W. Lencer pe baza rezultatelor obținute în 1970:

1. Margaret Court (Australia), 2. **Billie Jean King** (S.U.A.), 3. **Rosemary Casals** (S.U.A.), 4. **Virginia Wade** (Anglia), 5. **Helga Niessen** (R.F.G.), 6. **Kerry Melville** (Australia), 7. **Karen Krantzke** (Australia), 8. **Julie Heldman** (S. U. A.), 9. **Winnie Shaw** (Anglia), 10. **Françoise Durr** (Franța).

JOHN NEWCOMBE

Frații Pospisil invincibili...

CEHOSLOVACIA A CUCERIT C.M. DE CICLOBAL

PRAGA 26 (Agerpres). — Campionatul mondial de ciclobal s-a încheiat la Ostrava cu victoria reprezentativei Cehoslovaciei care a terminat competiția neînvinsă, totalizînd 12 puncte. Pe locurile următoare s-au clasat echipele R.F. a Germaniei — 10, Elveției — 8, R. D. Germane — 6, Belgiei — 4, Austriei — 2 și Franței — 0

În meciul decisiv pentru atribuirea titlului de campioană mondială, selecționata Cehoslovaciei (compusă din frații Jan și Jindrich Pospisil) a întrecut cu scorul de 5-3 (4-1) formația R.F. a Germaniei.

COOPER SE PREGĂTEȘTE PENTRU MECIUL CU URTAIN

LONDRA. — Fostul campion european de box la cat. grea, englezul Henry Cooper, se pregătește intens pentru întîlnirea oficială pe care o va susține la 10 noiembrie la Londra cu deținătorul centurii, spaniolul Jose Urtain. Cooper a declarat ziariștilor că în ultimele 5 săptămîni și-a accelerat pregătirile și că este ferm convins că va reintra în posesia titlului. Henry Cooper este în vîrstă de 36 de ani. El a pierdut titlul anul trecut fără luptă, deoarece fiind accidentat nu și l-a putut apăra în termenul stabilit de forul european.

sportul în lume

C. M. de gimnastică

ECHIPA JAPONIEI ȘI EIZO KENMOTSU, CAMPIONI MONDIALI

FORMAȚIA ROMÂNIEI — LOCUL VIII

LJUBLJANA, 26 (prin telefon, de la trimisul nostru special).

Cu ziua de luni, marea majoritate a gimnaștilor prezenți la cea de-a XVII-a ediție a campionatelor mondiale, și-au încheiat participarea, astăzi fiind programate exercițiile liber alese. Pe baza locurilor ocupate la impuse, gimnaștii au fost împărțiți în două mari grupe, **echipa României avînd dificila misiune de a evolua în ultima serie, alături de puternicele reprezentative ale Japoniei, U.R.S.S., R.D.G., S.U.A. și Cehoslovaciei.**

În cursul dimineții s-au prezentat la aparate celelalte formații, mai slab clasate, întrecerea lor ridicîndu-se de multe ori la un bun nivel tehnic și spectacular. Chiar dacă nu vom aminti decît de cele trei dublu salturi la sol pe care ni le-au oferit bulgarul Gheorghi Todorov, finlandezul Lasse Laine și cubanezul Ricardo Rodriguez, este evident că, de la an la an, nivelul gimnasticii sporește continuu, gradul de dificultate și risc al exercițiilor fiind în continuă creștere. Acum patru ani la Dortmund doar un singur gimnast din lume executa un asemenea dificil element, și iată că acum el a fost inclus în exercițiul lor de trei sportivi aparținînd unor echipe din eșalonul secund al elitei mondiale.

În ce privește concursul de dimineață mai este de reținut nivelul ridicat la care s-au prezentat gimnaștii cubanezi, ale căror exerciții liber alese au fost primite cu viu interes de specialiști, atît pentru compoziția și valoarea lor tehnică, cît și pentru execuția propriu-zisă. O singură cifră este grăitoare în această privință: la liber alese, cubanezii au obținut cu peste 35 de puncte mai mult decît la impuse!

★

Spectacolul de mare măiestrie și excelentă valoare tehnică a fost, bineînțeles, cel de după-amiază, în cadrul căruia sportivii japonezi și sovietici (în primul rînd) ca și unii dintre componenții echipelor Poloniei, Iugoslaviei, Elveției și chiar României s-au întrecut în prezentarea bogatului lor arsenal de elemente surpriză de mare tehnicitate. Dacă lupta pentru titlul pe echipe și la individual compus n-a mai avut nota de dramatism ce a caracterizat ziua precedentă (cînd disputa dintre gimnastele sovietice și cele din R.D.G. a atins momente de nemaiîntîlnită tensiune), a fost interesantă, în schimb, de urmărit constanța, de metronom, cu care japonezii s-au îndreptat spre vîrful ierarhiei mondiale, ei confirmînd, încă o dată, înalta lor clasă,

EIZO KENMOTSU

Punctele forte ale gimnaștilor japonezi au fost paralelele, bară fixă și inelele, aparate la care ei au dovedit o diferență netă față de adversari. Mult timp, echipa română s-a aflat pe poziția a VII-a și puțin a lipsit ca ea s-o dețină chiar în clasamentul final. Dar, o evoluție mai slabă la inele (în timp ce sportivii americani acumulau punctaje prețioase la bară), a făcut ca reprezentativa noastră să se claseze pe locul 8, cel mai bun obținut pînă acum în competițiile mondiale. Un succes pentru care sportivii și antrenorii lor merită felicitări.

CLASAMENTE. Individual compus: EIZO KENMOTSU **(Japonia) 115,05 — campion mondial; Mitsuo Tsucahara 113,85; Akinori Nakayama 113,80; Mihail Voronin 113,75; Viktor Klimenko 113,60; Fumio Honma 113,45; Takuji Hayata 112,90; Takesi Kato 112,85; Miroslav Cerar 112,50; Serghei Diamidov 112,45;...** 28. P. Mihaiuc 108,45... 35 M. Gheorghiu 107,45;... 41. Gh. Păunescu 106,65; 42. N. Achim 106,55;... 52. D. Grecu 105,55;... 66. Gh. Tohăneanu 104.30.

Constantin MACOVEI

ROMÂNIA — LOCUL 2 ÎN „CUPA NAȚIUNILOR"

(Urmare din pag. 1)

echipă, aflată mai ales în deplasare.

Și-acum, să vedem care a fost aportul jucătorilor noștri la această frumoasă victorie.

Linia I a avut o evoluție care poate fi apreciată ca foarte bună, datorită talonajelor ferme și a protecției asigurate prinzătorilor. Valoric, ordinea jucătorilor din această linie ar fi următoarea: **Baciu, Iorgulescu, Dinu.**

Linia a II-a s-a evidențiat în mod deosebit prin **Șerban**, extrem de activ în tușă, dar — în același timp — prezent pe tot terenul. Realmente, un pilon al înaintării. **Atanasiu** s-a comportat — ca debutant — promițător.

În linia a III-a, **Pop** a acționat inteligent, dejucînd multe dintre acțiunile pachetului de înaintași advers și a acoperit o mare suprafață a spațiului de joc. **Țuțuianu** a evoluat la un nivel foarte ridicat, fiind creierul echipei. A cîștigat foarte multe baloane în tușă. **Rășcanu** a fost același jucător talentat, oportun în toate ocaziile.

Mijlocașii... **Mateescu** s-a dovedit extrem de util, orientînd permanent, neobosit, jocul înaintării. S-a înțeles perfect cu Irimescu. A demonstrat mult spirit de sacrificiu. **Irimescu** a avut o evoluție excelentă, onorîndu-și din plin rolul de căpitan al echipei.

Dintre centri, **Dragomirescu** s-a arătat a fi din nou un realizator inspirat. Este limpede că își revine vertiginos la forma sa cea mai bună. **Nica**, și el cu o evoluție superioară, l-a dublat foarte bine pe Dragomirescu. Cu alte cuvinte, un excelent cuplu de centri.

Deși debutant, **Braga** a muncit mult, încercînd (și reușind!) să se încadreze în spiritul echipei. Cealaltă aripă, **Suciu**, s-a dovedit un jucător conștiincios, care a reușit să răspundă sarcinilor postului. Din păcate nu s-a jucat prea mult pe partea lui, astfel că o concluzie definitivă rămîne să fie trasă cu un alt prilej.

Durbac, în fine, s-a remarcat prin intervenții inspirate și sigure, demonstrînd că posedă calități specifice acestui post de mare răspundere.

În continuare, aș vrea să prezint cîteva păreri ale presei italiene despre meci.

„LA GAZZETTA DELLO SPORT": „Scorul putea fi mult mai mic, dacă echipa noastră ar fi acționat mai ferm. Oricum, era de așteptat o victorie a românilor, care au demonstrat încă o dată că SÎNT O VALOARE CERTĂ PE PLAN EUROPEAN."

„IL RESTO DEL CARLINO": „Publicul n-a avut ce pierde, asistînd la o repriză — a doua — excepțională. ROMÂNII AU INFIRMAT TRADIȚIA, CÎȘTIGÎND DUPĂ 34 DE ANI ȘI ÎNCĂ DE O MANIERĂ CATEGORICĂ".

Și o părere a lui **Alexandru Penciu: „Echipa țării noastre a făcut un joc matur, LA NIVELUL PRESTIGIULUI DE CARE SE BUCURĂ RUGBYUL ROMÂNESC. Personal mi-a plăcut și XV Italiei care a progresat enorm, ca urmare mai ales a numeroaselor turnee ce le întreprinde cu regularitate într-o serie de țări cu rugby avansat valoric".**

P.S. Lotul rugbyștilor români se află în capitala Italiei, în așteptarea cursei aeriene TAROM Roma-București, cu care, marți, după-amiază, în jurul orei 17, se va înapoia acasă.

Telex • Telex • Telex

La Viena s-a disputat întîlnirea dintre selecționatele Austriei și U.R.S.S., contînd pentru „Cupa Europei" la tenis de masă. Sportivii sovietici au obținut victoria cu scorul de 7—0.

■

In cadrul unui concurs internațional de atletism, care a avut loc la Lvov, Ianis Lusis a cîștigat proba de aruncarea suliței cu performanța de 87,60 m, iar Romuald Klim a ocupat primul loc în proba de ciocan cu o aruncare de 70,96 m. În proba de 50 km marș victoria a revenit lui Svesnikov, cronometrat cu timpul de 4h14:16. Proba feminină de aruncarea suliței s-a încheiat cu victoria atletei sovietice Mara Saulite, care a realizat 56,26 m

■

Campionul european de box la categoria pană, spaniolul Jose Legra, și-a făcut o reintrare victorioasă. **În meciul disputat la Madrid el l-a învins la puncte pe** italianul Ugo Poli. Meciul a fost urmărit de peste 3 500 de spectatori

Ciclistul danez Olle Ritter a cîștigat competiția internațională „Marele premiu de la Lugano", care s-a disputat contra-cronometrului pe distanța de 75 km. El a realizat timpul de 1 h 45:52. Pe locul doi s-a clasat suedezul Goesta Pettersson 1 h 46:51, urmat de fratele său Thomas Pettersson 1 h 47:33. Italianul Gimondi a ocupat locul 4.

■

Turneul internațional „open" de golf, desfășurat la Melbourne, a revenit sud-africanului Gary Player, care a realizat 280 puncte. Au urmat în clasament Bruce Devlin (Australia) — 283 puncte și W. Dunk (Australia) — 286 puncte.

■

Turul ciclist al Mexicului a luat sfîrșit, după 15 etape, la Ciudad de Mexico cu victoria rutierului mexican Agustin Alcantara. El a fost urmat în clasamentul individual final de compatriotul său Arturo Garcia la 1:25, Jose Luis Galdamez (Spania) la 2:30, Jose Florencio (Spania) la 5:00, Alvaro Pachon (Columbia) la 7:35 etc. Pe echipe, victoria a revenit Spaniei, urmată la 10:08 de Columbia.

La C. M. de tir de la Phönix

EVGHENI PETROV — 200 DE TALERE, RECORD MONDIAL ABSOLUT!

În penultima zi a campionatelor mondiale de tir ce se desfășoară la Phönix (Arizona), proba de skeet a fost cîștigată de sovieticul **EVGHENI PETROV. El a realizat excepționala performanță de a dobori 200 de talere din tot atîtea posibile**, stabilind totodată și un record mondial absolut. Pe locurile următoare s-au clasat: 2. Iuri Turanov (U.R.S.S.) 196 t, 3. Elie Penot (Franța) 196 t, 4. James Tiner (S.U.A.) 196 t, 5. J. M. Neville (Anglia) 196 t, 6. Konrad Wirnhier (R.F. a Germaniei) 195 t. Reprezentantul țării noastre, **Gheorghe Sencovici**, a obținut 194 t, ocupînd locul IX.

Cealaltă probă din program, pistol liber, a prilejuit succesul sportivului **HARALD WOLLMAR** din R. D. Germană. Medaliat cu bronz la J.O. din Mexic (1968), cu argint la „europenele" din 1969, Volmar și-a văzut visul împlinit, realizînd un punctaj excelent: 564 p (după următoarea serie 96 — 94 — 97 — 91 — 97 — 89). Pe locul secund s-a clasat bulgarul Deicio Denev, pentru a 3-a oară medaliat cu argint la această probă, cu 561 p. Au urmat în clasament: 3. Hrynek Hromada (Cehoslovacia) 560 p, 4. Boris Iermakov (U.R.S.S.) 558 p, 5. Rudolf Dallinger (Austria) 557 p și John Redseth (Norvegia) 557 p, 7. Heinz Merkel (R.F.G.) 556 p, 8. Grigori Kozih (U.R.S.S.) 556 p. **Pe echipe: 1. U.R.S.S.** 2 221 p, 2. R. D. Germană 2 215 p, 3. Polonia 2 189 p, 4. Finlanda 2 188 p, 5. S.U.A. 2 185 p, 6. Elveția 2 182 p.

Finiș la Ciudad de Mexico în cursele bolizilor

JACKIE ICKX trece primul linia de sosire... ...dar JOCHEN RINDT a rămas campion mondial (post-mortem)

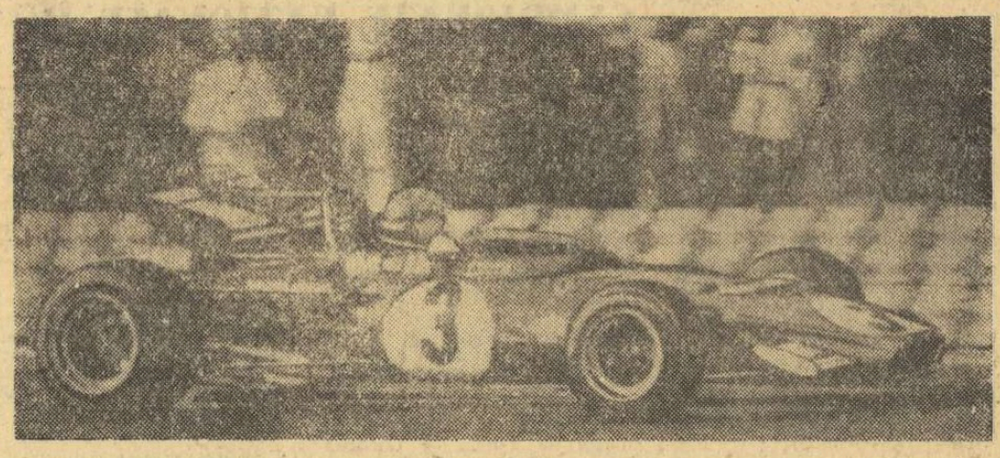

Bolidul lui Jackie Ickx gonind cu peste 170 km/h, pe autodromul „Magdalena Mixhuca".
Telefoto: A. P. — Agerpres

Peste 150 000 de spectatori au urmărit pe autodromul de la „Magdalena Mixhuca" din Ciudad de Mexico ultima probă din cadrul campionatului mondial de automobilism, dotată cu Marele Premiu al Mexicului. Victoria a revenit sportivului belgian **Jackie Ickx** care, la volanul unei mașini „Ferrari", a parcurs 65 de ture (325 km) în 1 h 53:28,36. El a stabilit un nou record al cursei cu o medie orară de 174,600 km (vechiul record era de 170,843 km și aparținea lui Dennis Hulme). În urma lui Ickx s-au clasat în ordine **Clay Regazzoni** (Elveția), pe „Ferrari" — 1 h 54:13,82, **Dennis Hulme** (Noua Zeelandă) pe „Mc Laren Ford" — 1 h 54:14,33, **Chris Amon** (Noua Zeelandă) pe „March Ford" — 1 h 54:15,41, **Jean Pierre Beltoise** (Franța) pe „Matra Simca" — 1 h 54:18,47, **Pedro Rodriguez** (Mexic) pe „B.R.M." — 1 h 54:53,12 etc.

În urma acestor rezultate, campion mondial a fost declarat post-mortem austriacul **JOCHEN RINDT** cu 45 de puncte. Pe locurile următoare **Jackie Ickx** — 40 p., **Clay Regazzoni** — 33 p., **Dennis Hulme** 27 p., **Jack Brabham** și **Jackie Stewart** — 25 p etc.

Finala șahiștilor

GHINDA ÎL TALONEAZĂ PE CIOCÂLTEA!

● Florin Gheorghiu a pierdut la Joița

Finala s-a animat din nou, oferindu-ne o rundă (a 7-a) cu partide jucate energic și tăios dar nu fără greșeli. Se incriminează ritmul (45 de mutări pentru 2 ore și jumătate), regulamentul, însă, fusese făcut cunoscut din vreme și toți ar fi avut timp să se pregătească pentru un asemenea control al timpului. Mai de grabă ni se pare că tensiunea turneului ar fi de vină, componența lui eterogenă, dorința de afirmare a multor debutanți, care aruncă fără nici o rezervă în luptă toată energia de care sînt capabili.

Doi sînt gata de pe acum să-și facă un nume: fostul campion de juniori Mihai Ghinda și inginerul timișorean Neboisa Ilijin. Ambii arată că s-au pregătit serios pentru competiție și iată-i, după consumarea primei treimi a turneului, în plutonul fruntaș. Aseară, Ghinda a cîștigat printr-un atac pozițional la Bena, iar Ilijin la maestrul Georgescu.

După trei egalități consecutive, Victor Ciocâltea a venit dispus mult mai agresiv, învingîndu-l ușor pe clujeanul Buza, după ce a respins energic atacul prematur și hazardat al adversarului său.

Neconcludentă este deocamdată evoluția marelui maestru Florin Gheorghiu. E drept că împotriva lui toți joacă cu maximum de forță și de concentrare. Ieri, multiplul campion n-a putut obține la candidatul Mozes decît un final de pioni și piese ușoare pe care nu credem că-l va putea cîștiga. Dimineața Florin înregistra una din marile sale înfrîngeri în campionatele țării, pierzînd întrerupta cu Joița.

Alte rezultate: Kertesz — Ungureanu 0—1. Reicher — Segal ½—½. Ghizdavu — Ghițescu ½—½. Tratatovici — Pavlov ½ — ½. Solomonovici — Neamțu 0—1 (runda a 7-a). Solomonovici — Ilijin 0—1. Neamțu — Reicher 1—0. Ungureanu — Vaisman ½—½ (întrerupte).

ÎN CLASAMENT: Ciocâltea 5½, Ghinda 5, Ungureanu și Ilijin 4 (1), Ghizdavu și Segal 4, Vaisman 3½ (1), Reicher și Ghițescu 3½, Gheorghiu 3 (2) etc.

Astăzi este zi liberă. După-amiază se vor juca în sala Constructorul partidele amînate Kertesz — Neamțu și Pavlov — Buza.

V. Ch.

SANTANA — HOAD CÎȘTIGĂ DUBLUL LA BARCELONA

Au luat sfîrșit întrecerile turneului internațional „open" de tenis de la Barcelona. Performerul acestei competiții a fost cunoscutul campion spaniol Manuel Santana, care a terminat învingător în două probe. După ce în finala de simplu l-a învins pe Rod Laver, marele „Manolo" a triumfat și în proba de dublu bărbați în care a jucat alături de australianul Lewis Hoad. În finală, ei au obținut o victorie de prestigiu cu 6-4, 9-7, 7-5 în fața cuplului Rod Laver-Andres Gimeno.

Proba de simplu femei a revenit jucătoarei vest-germane Helga Schulze-Hose, care a învins-o în finală cu 6-1, 6-1 pe tenismana australiană Susan Alexander.

SCOR RECORD ÎN C. C. E. LA HANDBAL

În cadrul primului tur al „Cupei campionilor europeni" la handbal masculin s-au disputat trei partide.

La Zürich, echipa locală Grasshoppers a pierdut la limită cu 16-17 (8-13) în fața formației S. C. Magdeburg (R. D. Germană).

Un scor neobișnuit a fost înregistrat în meciul dintre echipele Sittardia (Olanda) și Haswell Roma, în care victoria a revenit handbaliștilor olandezi cu 42-10 (21-6).

Echipa U.K. 51 Helsinki a întrecut pe teren propriu cu scorul de 20—18 (10—9) formația Osi Oslo.

DEBBIE MEYER ȘI MIKE BURTON ÎNVINGĂTORI ÎN TAHITI

In concursul internațional de înot desfășurat ieri la Papete (Tihiti) tripla campioană olimpică Debbie Meyer a cîștigat probele de 100 m liber (63,5) și 200 m mixt (2:36,1), iar compatriotul ei Mike Burton, de asemenea campion olimpic în Mexic, s-a clasat pe primul loc la 100 m delfin în 60,2 învingîndu-l pe francezul Alain Mosconi (61,6).

-ultimele știri-ultimele rezultate-ultimele știri-

CASSIUS CLAY: „VOI ZBURA CA UN FLUTURE ȘI VOI ÎNȚEPA CA O ALBINĂ"

Astă-noapte, în jurul orei 3 (ora Bucureștiului), a avut loc la Atlanta mult așteptata partidă dintre Cassius Clay și Jerri Quarry. Cei doi boxeri s-au cîntărit în camere separate înainte de meci: Clay 96,840 kg, iar Quarry 89,580.

UN NOU SCANDAL ÎN FOTBALUL BRITANIC

Cunoscutul jucător internațional englez **Martin Peters** a declarat la televiziune, comentînd cartea sa „Mexic 70", recent apărută în librăriile londoneze, că **portarul echipei Angliei, Peter Bonetti PUTEA SĂ APERE GOLUL LUI BECKENBAUER** (în meciul cu selecționata R. F. a Germaniei), care a scos practic **formația insulară din cursa pentru titlul suprem. Declarația lui Peters a stîrnit vii proteste în** lumea fotbalului britanic și, este mai mult ca probabil, că el va împărtăși soarta lui Jackie Charlton, **URMÎND SĂ FIE SCOS DIN RÎNDURILE „11"-LUI NAȚIONAL AL ANGLIEI.**

RECORDUL LUI PAPANICOLAU — PERFORMANȚA ATLETICĂ NR. 1 A ANULUI

Celebrul antrenor american de atletism Bud Winter a declarat ieri că noul record mondial la săritura cu prăjina, 5,49 m, realizat de sportivul grec Cristos Papanicolau reprezintă cea mai remarcabilă performanță a sezonului.

La întrebările numeroșilor reprezentanți ai presei în acest ultim moment dinaintea dispute Quarry a declarat că nu face nici un pronostic, întrucît nu mai are încredere în ziariști care i-au pus foarte multe lucruri ireale în seamă. În schimb, Clay a fost foarte deschis: „Voi zbura ca un fluture și voi înțepa ca o albină!"

Redacția și administrația: str. Vasile Conta nr. 16; telefoane: centrală 11 10 05, secția corespondenți 11 51 09, interurban 72 și 286; telex: sportrom bucuresti 180. Tiparul: I. P. „Informația", București

PROLETARI DIN TOATE ȚĂRILE, UNIȚI-VĂ!

sportul

ZIAR AL CONSILIULUI NAȚIONAL PENTRU EDUCAȚIE FIZICĂ ȘI SPORT

ANUL XXVI — NR. 1066 (6500) 4 PAGINI 30 BANI Miercuri 28 octombrie 1970

Planul de bătaie pentru Cardiff intră de azi în acțiune!

Convorbire cu antrenorul echipei naționale, Angelo Niculescu

Aripa modernă — creator și realizator în joc! Iată-l pe Codreanu, extremul stînga al Rapidului, interceptînd centrarea venită de la colegul său de post, de pe dreapta, Năsturescu, și înscriind, din săritură, cu o lovitură de cap.

Foto : THEO MACARSCHI

— Au mai rămas doar două săptămîni pînă la meciul cu Țara Galilor. Ce sentimente vă dă apropierea acestui al doilea examen al reprezentativei române în campionatul european ?

— *Sincer să fiu, n-am atîtea emoții, cîte griji...*

— Martor, la Liverpool, la jocul cu Dinamo București, aflînd apoi și rezultatele obținute de U.T.A. și Steaua în celelalte două competiții continentale — ce observații a avut și, eventual, ce concluzii a tras antrenorul echipei naționale, Angelo Niculescu, ai cărei numeroși jucători evoluaseră pe frontul tripartit Belgrad — Eindhoven — Liverpool ?

— *Rezultatele și evoluțiile necorespunzătoare ale echipelor de club care ne reprezintă în întrecerile europene mi-au sporit grijile. Ce greu este să alcătuiești o echipă națională cu valoare internațională atunci cînd, din 16 formații ale campionatului intern nu găsești una care să se prezinte la o valoare continentală ! Aceste ultime rezultate confirmă, o dată în plus, teza DEOSEBIRII DE CRITERII, între cele interne și cele internaționale existînd distanțe — după cum arată și scorurile — apreciabile. Una e să joci bine „acasă", cu echipele noastre, și alta în străinătate, cu fruntașe ale soccerului din țări cu fotbal avansat. Pe de altă parte, cred că meciurile de miercurea trecută au produs și un șoc moral băieților de la U.T.A., Steaua și Dinamo, efectele lor trebuind să fie în orice caz eliminate înaintea partidelor retur.*

— Credeți în șansele de calificare ale vreuneia dintre cele trei competitoare de mai sus ?

— *Ca antrenor, mi-e greu să dau un răspuns pozitiv. Dar, în fotbal este posibil aproape orice. Dintre cele trei echipe, i-aș acorda totuși, un plus de șansă U.T.A.-ei. Nu pot uita celebrul dublu meci Rapid — Ujpest, de pe vremuri. 3—0 la Budapesta, pentru fotbaliștii maghiari, 4—0 la București, în meci retur, pentru Rapid. Și ce meci !*

— Revenind la meciul cu Țara Galilor, în afara... întăririi moralului jucătorilor, ce alte probleme mai aveți de rezolvat ?

— *Abordăm partida de pe poziții asemănătoare cu cele existente înaintea meciului cu Portugalia, de anul trecut, de la București. Amintiți-vă rezultatele cu Legia Varșovia, Vittoria Setubal și Glasgow Rangers. Așa că există, evident, o problemă de moral. Mai trebuie, de asemenea, să ne consolidăm „verticala" dreaptă a echipei — acum un an latura forte —, fundașul dreapta și extrema dreaptă fiind două posturi care-mi produc azi destulă îngrijorare*

— Și-acum am să vă pun o întrebare pe care Ecaterina Oproiu, de pildă, ar considera-o o „întrebare-ghilotină", dar

Marius POPESCU

(Continuare în pag. a 3-a)

AZI, ÎN SALA FLOREASCA

258 DE CANDIDAȚI PENTRU 11 CENTURI NAȚIONALE ÎNCEP MARELE MARATON PUGILISTIC

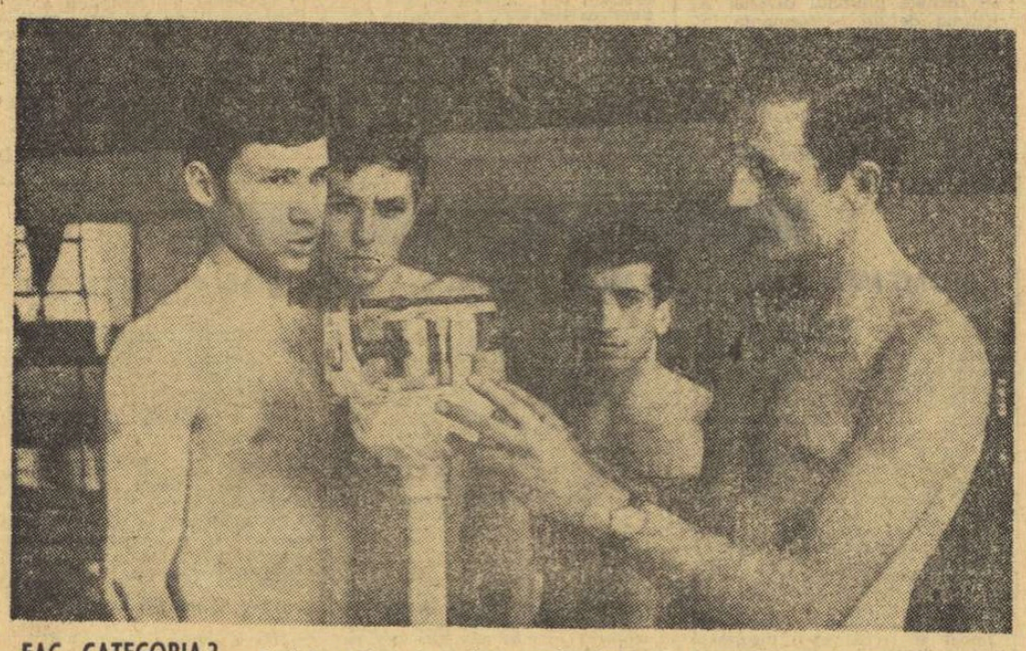

FAC CATEGORIA ? *Ieri la prînz, în sala complexului „23 August", cîțiva participanți la finale și-au verificat, cu cîteva ore mai devreme, greutatea cu care se vor prezenta azi în fața cîntarului oficial. În imagine, G. Pometcu (Voința Buc.) este cîntărit cu exactitate de semigreul craiovean* Sever Șchiopu, *sub privirile atente ale brașovenilor* I. Simuleac *și* N. Toma.

Foto : Vasile BAGEAC

Atît de solicitată de mulțimea sporturilor, **sala Floreasca** a fost **rezervată pentru nu mai puțin de 9 zile exclusiv boxului.** Începînd de astăzi, sub bolta vestitei săli bucureștene se desfășoară finala campionatului național individual de box al seniorilor. Aceasta este cea de a 22-a ediție a campionatelor republicane în disciplina pugilistică.

Primele 4 zile (28—31 octombrie) vor fi dedicate întîlnirilor din prima fază eliminatorie, menită a aduce față în față nu mai puțin de **258 de boxeri înscriși la cele 11 categorii** (sportivi care au obținut dreptul de a participa la finale, cîștigînd întrecerile zonale, sportivi calificați direct datorită categoriei lor de clasificare și sportivi invitați de federație).

Următoarele două zile (1—2 noiembrie) sînt consacrate sferturilor de finală, în așa fel încît la 3 noiembrie, într-o singură zi, în cursul semifinalelor, să poată fi cunoscute perechile de finaliști. Pînă în această fază, **vor fi zilnic două gale** (prima începînd la ora 15, a doua de la ora 19), **programînd** fiecare **un număr foarte mare de meciuri** (între 12 și 24).

După o zi de pauză, necesară refacerii, joi 5 noiembrie, într-o singură gală de seară (începerea la ora 19) vor avea loc finalele și ceremonia de închidere, cu distribuirea centurilor și a trofeelor.

La această ultimă fază a

(Continuare în pag. a 2-a la rubrică)

PROGRAMUL ZILEI

Orele 7—9, la „Centrul 23 August", vizita medicală și cîntarul.

Orele 9—11, la „Centrul 23 August", ședința tehnică și tragerea la sorți cu alcătuirea programelor pe zile (ceea ce justifică, pentru azi, absența programului primelor două reuniuni).

Ora 15, la sala Floreasca, prima gală cu 18 meciuri eliminatorii la categoriile : muscă, pană și semigrea.

Ora 19, la sala Floreasca, deschiderea festivă și a doua reuniune, cu 20 de meciuri eliminatorii la categoriile : semimuscă, cocoș și semimijlocie.

CITE O REPRIZĂ CU... ACTUALII CAMPIONI

Actualii campioni sînt poate cei mai emoționați. Ei au dificila misiune de a-și apăra titlurile cucerite anul trecut. Doar doi dintre deținătorii centurilor sînt liniștiți dacă se poate spune astfel : Ciucă și Monea, învinși — după cum se știe — înainte de limită în recentul turneu internațional de la Berlin și care nu mai pot participa la actualul campionat. Am înregistrat cîteva declarații ale deținătorilor de centuri care, în aceste ultime ceasuri dinaintea gongului inaugural, se pregătesc să-și pună mănușile.

Aurel MIHAI (Farul Constanța)

Am venit la București hotărît să-mi păstrez titlul. În mod normal n-are cine să mă învingă. Vreau însă să reeditez succesul de anul trecut, practicînd un box spectaculos.

Aurel DUMITRESCU (Steaua)

Am mai spus-o și o repet : singurul adversar care-mi poate pune probleme este Gabriel Pometcu.

Și aceasta, nu pentru că a cîștigat turneul de la Berlin, ci datorită stilului său eficace de luptă. Voi trece însă de el și sper să încheiez competiția cu centura de campion.

Gheorghe PUȘCAȘ (Steaua)

Mulți nu-mi acordă șanse, dar eu voi dovedi că se înșeală. M-am pregătit cu mare ambiție, tocmai datorită neîncrederii unora. Dețin o formă excelentă și o voi dovedi, chiar dacă printre adversarii mei se vor număra boxeri de valoare, ca Simion și Iliescu.

Calistrat CUȚOV (Dinamo)

Anul acesta nu voi mai evolua la categoria semiușoară, unde am ieșit campion. Fără discuție, la 63,5 kg sînt pugiliști mai puternici, dar acest lucru nu mă sperie, pentru că m-am și acomodat cu categoria. Sînt bine pregătit și voi cîștiga centura.

Antoniu VASILE (Dinamo)

Turneul internațional de la Belgrad, la care am participat zilele trecute, mi-a folosit mult. M-au stimulat și victoriile obținute acolo, așa că voi face tot posibilul să-mi mențin centura de campion și să-mi cîștig locul în echipa națională

Victor SILBERMAN (Steaua)

Încerc reabilitarea după eșecul înregistrat în turneul de la Berlin. Singurii care cred că ar putea să-mi creeze dificultăți sînt Popa și Hodoșan.

Ion GYÖRFI (Dinamo)

Nemaiputînd participa la C.E. de tineret, toate eforturile mele vor ținti acum titlul de campion. Îmi voi menține centura, dar trebuie să fiu foarte atent la colegul meu de club Covaci, precum și la metalurgistul Nicolae Tudor.

Alec NĂSTAC (Steaua)

Știu că voi avea meciuri extrem de grele dacă voi încrucișa mănușile cu Stumpf sau Olteanu. Nu-l uit nici pe brașoveanul Petrea. Cu toate acestea, eu voi fi campionul mijlociilor !

Ion ALEXE (Dinamo)

La 5 noiembrie voi coborî din ring cu centura de campion. Vreau astfel să șterg — în parte — impresia nefavorabilă pe care am creat-o în acest an.

R. C.

BOXUL LA EXAMEN

Începînd de astăzi, timp de 9 zile, vom trăi sub zodia pumnilor încrucișați. Nouă zile cu desăvîrșire pline de box, cu peste 250 de competitori la start, cu reuniuni în matineu și în serată, atît de încărcate la program încît organizatorii își fac de pe acum griji dacă nu cumva pauza prevăzută de o oră dintre gale nu e prea scurtă.

Finalele campionatului național, în formula adoptată anul acesta, ne prilejuiesc **o cu totul inedită, atotcuprinzătoare, și poate utilă trecere în revistă a valorilor pugilistice românești,** în dimensiuni astfel concentrate încît să ne dăm seama că altfel mai greu am realiza-o.

Iată, cu adevărat, un examen de mari proporții pe care boxul îl dă în fața opiniei publice. După corecția primită la turneul de la Berlin — făcînd abstracție de motive și independent de exagerările de moment — o reexaminare a forțelor noastre era necesară. Ea devine cu atît mai folositoare cu cît nu mai departe decît în luna decembrie ne așteaptă dificila confruntare cu boxul polonez de la Varșovia.

Federația de specialitate ne oferă un veritabil festival al pugilismului autohton, cu un orar fără răgaz, uneori cu peste 40 de meciuri într-o zi, în intenția de a mima programele supra-aglomerate ale turneelor olimpice sau campionatelor continentale. Dorința de a-i obișnui pe boxerii noștri cu ritmurile ostenitoare de competiție este lăudabilă, dar puțin timpurie. Pentru fruntași — cei puțini și aleși — experiența cade prea devreme și o vor uita sau se vor dezobișnui de ea pînă în iunie 1971, la campionatele europene de la Madrid, fără a mai vorbi de Jocurile Olimpice din 1972. Iar pentru ceilalți — cei mulți, care se întorc acasă — experiența rămîne fără scop. Din marele istov al acestor zile ei vor culege doar amintiri.

Dar pentru competitori asemenea gînduri sînt prea depărtate. Pentru ei e vorba, în primul rînd, de **cea mai importantă competiție națională, cea care distribuie în final mîndrul titlu de campion al țării.** Să fii fruntașul generației tale, al celor de-o seamă cu tine (la ani sau pe cîntar), — ce poate fi mai frumos ?

La debutul acestui mare maraton pugilistic, pe care l-am numit un examen, să urăm tuturor combatanților, așa cum se urează la orice încercare, succes !

Victor BANCIULESCU

„OLIMPIADA SATELOR" — FAZA JUDEȚEANĂ

APLAUZE PENTRU LAUREAȚI...

Am asistat duminică, în ultima zi a manifestărilor prilejuite de „OLIMPIADA SATELOR", faza pe județul Argeș, la întreceri deosebit de spectaculoase. Pe stadionul „1 Mai" din Pitești au continuat întîlnirile de fotbal. Finala, care a opus echipele comunelor *Aninoasa* și *Călinești*, a revenit primei formații cu scorul de *1—0*.

Celelalte jocuri s-au disputat pe baza sportivă „Argeșul". Reprezentanții handbalului din Recea, antrenați de prof. *Marin Olaru*, s-au impus net, cîștigînd, atît la fete cît și la băieți, primul loc. Dar comportarea cea mai bună — privită în ansamblul general al competiției — au avut-o sportivii din comuna *Albești*. Ei s-au întors acasă cu o „recoltă" bogată de trofee: *3 medalii la atletism, una la ciclism, 5 la tîrîntă, una la handbal băieți și alta la volei băieți*. Cel care i-a pregătit pe acești pasionați ai sportului *prof. Adrian Stere*, merită toate felicitările.

Așadar, prima ediție a „OLIMPIADEI SATELOR" s-a încheiat. A fost un succes incontestabil, o dovadă că resursele sportului sătesc sînt inepuizabile.

Iată rezultatele: *FETE:* ATLETISM — *100 m plat:* 1. Mariana Preda (comuna Albota) — campioană județeană, 2. Elena Pîrvu (Stîlpeni), 3. Filofteia Boroga (Rucăr), *800 m:* 1. E. Pavel (Domnești) — c.j., 2. L. Păunescu (Stîlpeni), 3. E. Badea (Vedea), *greutate:* 1. E. Piele (Poenari) — c.j., 2. E. Bucurescu, 3. M. Bălan (Rucăr), *lungime:* 1. E. Bucurescu — c.j., 2. F. Cojocaru (Domnești), 3. E. Ionescu (Albești), HANDBAL : 1. *Echipa com. Recea* — camp. jud.; VOLEI 1. *Echipa com. Domnești* — c. j.

BĂIEȚI : ATLETISM : *100 m :* I. Mareș (Stîlpeni)— camp. jud., 2. M. Cotileț (Rucăr), 3. N. Preda (Albești); *greutate* 1. I. Petrescu (Albești), 2. I. Buceloiu (Domnești), 3. I. Voiculescu (Poenari), *800 m* 1. N. Surcel (Albota) — c.j., 2. L. Comănescu (Oarjea), 3. F. Petre (Vedea), CICLISM : 1. Lucian Nebelea (Recea); TRÎNTĂ : *55 kg.* M. Tița (Albești), *61 kg.* N. Oprea (Recea), *68 kg.* Gh. Bicheru (Domnești), *76 kg.* C. Balea (Domnești); *84 kg.* M. Popescu; *+84 kg.* St. Dumitrescu (Recea), — toți campioni județeni. HANDBAL : 1. *Echipa com. Recea* — camp. jud.; VOLEI : *Echipa com. Albești* — *c.j.*

CLASAMENTUL GENERAL: 1. *Albești pe Argeș 29 p.* 2. Recea 21 p. 3. Domnești 20 p.

Ion GAVRILESCU

Decorul a fost feeric, dar traseul a pus probleme dificile participanților la „Cupa prof. St. Bozovici".

ȘI IARNA A FOST PREZENTĂ LA START în „Cupa prof. St. Bozovici" la orientare turistică

După mai mult de două zile de ninsoare. Pălținișul i-a primit pe participanții la concursul de orientare turistică „Cupa prof. St. Bozovici" într-o ținută autentic hivernală. Stratul de zăpadă atinsese duminică dimineața 40 de cm, iar concurenții au fost, deseori, în situația de a cere „pîrtie", asemenea schiorilor.

În aceste împrejurări, startul a fost — firește — mai puțin populat decît se sconta și organizatorii, care își propuseseră să experimenteze, în concursul dedicat memoriei fostului președinte al comisiei locale de turism-alpinism, o formulă de întrecere „maraton", cu start în bloc (start „Motala") — introdusă de suedezi în 1969 — au trebuit să redimensioneze și să simplifice traseele. *„Premiera pe țară a concursului de tip scandinav* — ne-a precizat Dezideriu Heintz, unul din principalii animatori ai orientării turistice din Sibiu — *va avea loc la începutul verii viitoare".*

Chiar în condițiile simplificării și ajustării traseelor, „Cupa prof. St. Bozovici" a solicitat mult pregătirea fizică și atenția concurenților. O clipă de neatenție, de exemplu, l-a lipsit de locul III pe bucureșteanul C. Chiurlea, care, preocupat să scape de urmărirea unui grup de competitori, a omis unul din posturile de control. Tinerii brașoveni R. Warga și G. Lexen au do-

Text și foto : S. BONIFACIU

(Continuare în pag. a 2-a la rubrică)

LUNI NOAPTEA LA ATLANTA (S. U. A.)

Cassius Clay a reintrat cu un K. O. !

Citiți în pagina a 4-a o amplă relatare a meciului Clay — Quarry.

O SALĂ DE SPORT — DEPOZIT AL I. L. F. !?

ÎN ATENȚIA INSPECTORATULUI ȘCOLAR AL MUNICIPIULUI BUCUREȘTI

Treburile ne-au purtat, într-o zi de toamnă, pe strada Braziliei. În dreptul imobilului cu nr. 13, un grup de copii stăteau ciorchine, privind pe una din ferestre.

— *Ce este, ce s-a întîmplat, copii ?*

— *Uitați-vă, priviți și dumneavoastră: o sală de sport...*

Am crezut cumva că este clădirea unei școli. Dar nu, la acest număr se află un imobil cu locuințe particulare. Am surprins pe fețele copiilor o umbră de amărăciune: ce bine le-ar fi prins o asemenea sală de sport, mai ales acum, cînd toamna nu prea le dă ghies — mai ales cînd plouă — să stea pe-afară. Și-apoi primejdia străzii !

De la responsabilul comitetului de imobil am aflat cum stau lucrurile...

Sala de sport din str. Braziliei nr. 13 a fost construită, o dată cu imobilul, în anul 1931, de către un entuziast profesor de educație fizică, pe nume *Ion Dobre*. După aceea, sala avea să fie folosită — un timp — pentru lecții de balet. Apoi — nu se știe exact prin ce metamorfoză stranie — a ajuns un fel de... depozit I.L.F.!?

Avînd dimensiunea de 14x8 (înălțime 5 m), sala este încălzită cu instalație de încălzire, dispune de grup sanitar și de vestiare. Ea ar putea acoperi foarte bine nevoile unei școli generale din perimetrul sectorului, pentru ore de gimnastică, scrimă, tenis de masă ; în general pentru sporturi individuale.

Sugerăm Inspectoratului școlar al municipiului București să pornească pe urmele constatării noastre, determinînd forurile de resort să redea sălii destinația pe care a avut-o. Fiindcă — oricum — ar fi mai utilă pregătirii elevilor în orele de educație fizică sau de activități sportive decît depozitării de butoaie!?

Nicoleta ALDEA

P.S. Între timp am aflat că direcțiunea Școlii sportive nr. 1 — situată în același sector cu str. Braziliei — face eforturi pentru a intra în posesia acestei săli. Ar fi o rezolvare excelentă!

O brigadă de arbitri austrieci va conduce partida Dinamo București — F. C. Liverpool

Meciul *Dinamo București — F.C. Liverpool*, din cadrul „Cupei europene a tîrgurilor", care se va disputa în ziua de 4 noiembrie, va fi condus de o brigadă de arbitri austrieci, formată din : LINEMAYER — la centru, HOELLIN și KOLLER — la linie.

Blocnotes

Nimic nu mai merge, cînd începi să-ți vinzi farmecele pe peliculă, cînd pui vată sub schiuri, cînd lauzi la comandă vacanțele de iarnă la Colorado sau Idaho, cînd publicitezi în turnee internaționale îmbrăcămintea și încălțămintea „après-ski". Toate acestea i se întîmplă lui Jean-Claude Killy.

Și parcă ieri culegea și monopoliza medaliile pe toate pistele albe ale lumii, din Cordilieri pînă în Carpați. „Ați mai concura ?" — a fost întrebat. „Nici gînd — a răspuns. Fini ! Voilà !". Gloria sportivă trece repede, rămîne cea comercială.

(vib)

— SCRIMA —

MARIA VICOL NEÎNVINSĂ ÎN „CUPA ROMÂNIEI"

Intrecerile pentru „Cupa României", faza pe municipiul București, s-au încheiat duminică o dată cu stabilirea trăgătorilor și trăgătoarelor din proba de floretă, care vor reprezenta Capitala la finalele pe țară (7—8 noiembrie).

Floretiștii au avut ca principal trăgător pe **Ștefan Ardeleanu**. Reprezentantul Stelei s-a impus net în toate asalturile, pe care le-a și cîștigat. În urma lui s-a situat **Tudor Petruș** (I.E.F.S.), care a totalizat 3 victorii, **Petru Habala** (Universitatea), **Aurel Ștefan** (I.E.F.S.) și **Cristian Costescu** (Universitatea), toți cu cîte două victorii. Clasamentul reflectă fidel situația de pe planșă.

La floretă femei, locul I l-a ocupat **Maria Vicol** (Progresul), care s-a comportat peste așteptări, într-o companie de scrimere foarte tinere, dar mai puțin realizate pe plan tehnic. Poate cu excepția **Adrianei Moroșan**, colegă de club cu învingătoarea (de care a fost distanțată doar la un punct). Bine s-a comportat și **Manuela Chira** (Universitatea) care cu 3 victorii se menține în plutonul floretistelor fruntașe. Ultimele trei clasate, în ordine, **Maria Salai** (Universitatea), **Mariana Ostafi** (Viitorul) și **Aniuța Alexandrov** (Steaua) au obținut numai cîte o victorie, dar s-au calificat și ele în finală.

Din competiție au lipsit două floretiste cu mari șanse de calificare, **Rodica Văduva** (în examene) și **Luminița Popescu** (bolnavă).

Pentru finala „Cupei României" Bucureștiul va fi reprezentat — în afara floretiștilor și floretistelor de mai sus — de **Iuliu Falb**, **Mihai Țiu** și **Tănase Mureșan**, care s-au calificat direct. În aceeași situație se află și floretistele **Ileana Drimbă**, **Olga Szabo**, **Ecaterina Stahl** și **Suzana Ardeleanu**.

UN TEST UTIL PENTRU SPADASINI

La sfîrșitul acestei săptămîni, în sala Floreasca II din Capitală, scrimerii români — în speță spadasinii — vor fi prezenți la startul unei interesante întreceri internaționale — meciul cu selecționata R.S.S. Ucrainene.

Programat înaintea ultimului examen sportiv de anvergură din acest an — Jocurile Balcanice de la Sofia — acest meci reprezintă o binevenită verificare a posibilităților spadasinilor noștri, un test care îi va solicita în mod deosebit.

De comun acord cu oaspeții, federația noastră de specialitate a stabilit ca în prima zi, simbătă, să se desfășoare turneul individual, iar a doua zi, un turneu pe echipe. La acest ultim turneu România va alinia trei echipe, de seniori A și B și de tineret. În acest fel vor putea fi văzuți pe planșă numeroși tineri spadasini aflați la porțile consacrării.

După opiniile antrenorului coordonator al lotului de spadă, *C. Stelian*, „4"-ul probabil pentru echipa A va fi alcătuit din *Al. Istrate*, *C. Duțu*, *I. Sepeșiu* și *A. Pongraț*. Pentru celelalte formații candidează trăgătorii *Șt. Moldanschi*, *N. Iorgu*, *I. Kiss*, *P. Szabo*, *D. Podeanu*, *Ad. Cărămidă*, *M. Bunea*, *V. Ștefănescu* etc. Echipele definitive se vor forma însă simbătă, după turneul individual.

DOUĂ REPLICI ALE ANTRENORULUI VASILE CHELARU

— Știm că ați urmărit, recent, timp de cîteva zile activitatea secției de scrimă a clubului Farul Constanța. Ce constatări ați făcut?

— Farul are un antrenor — Mihai Echimenco — apreciat de federația noastră — căci a reușit să ridice o serie de floretiste la nivelul exigențelor lotului de tineret. Mă refer printre altele la Alexandrov și surorile Halchin. Am constatat că el are o bună metodică de antrenament și ar putea forma trăgători de valoare dacă nu ar fi handicapat, în munca sa, de orele necorespunzătoare la care i s-a programat sala și de efectivul redus (cca. 15 sportivi) de care dispune.

— S-ar putea remedia această situație?

— Da, dacă conducerea clubului ar acorda mai multă atenție și antrenorului și sportivilor. Altfel, n-ar fi exclus să înregistrăm, cu tot regretul, dispariția acestui centru. *(S.B.)*

— NATAȚIE —

MARIAN SLAVIC: „Sînt mulțumit de sezonul 1970"

Multiplul nostru campion și recordman al țării, **Marian Slavic**, și-a reluat antrenamentele în bazinul acoperit de la „23 August", prilej pentru un nucrointerviu cu înotătorul nr. 1 al României.

— Ești mulțumit de sezonul 1970?

— Personal nu am de ce să mă plîng și cred că nici antrenorul meu. Cele 4 medalii de aur de la Balcaniadă și locul din finala de 200 m liber de la „europene" sînt exact ceea ce mi-am propus pentru acest an. Am crezut că mă voi apropia de 54,0 la „sută". Nu am reușit; în schimb, am realizat 1:58,5 (al 8-lea record, ca valoare, în lume) pe distanța de 200 m, cifră la care nici nu am sperat.

— Te vei limita în continuare la probele de sprint?

— Pentru 1971, mă interesează doar probele de 100 m, 200 m craul și 200 m mixt. Cursa de 400 m cere un antrenament special și... nu e bine să fug după mai mulți iepuri. Fassnacht sau Larsson își pot permite un asemenea lucru. Ei se pregătesc în niște condiții cu totul speciale. In ceea ce mă privește, eu pierd aproape o oră pentru un drum de acasă la bazin. Cu alte cuvinte, dacă vreau să fac două antrenamente zilnice trebuie să irosesc aproape patru ore. Gîndiți-vă cît aș putea realiza în acest timp pierdut...

— Apropo de proba de 200 m mixt, ce gînduri ai în viitor?

— Intr-adevăr, acum îmi dau seama că am greșit anul acesta, neacordindu-i importanța cuvenită. Cu forma pe care am avut-o la Barcelona puteam realiza 2:15,0—2:16,0, timp ce mi-ar fi oferit locul V sau VI în finală. Timpul nu este pierdut.

— Cum îți explici decalajul de valoare dintre tine și ceilalți coechipieri din națională?

— Foarte simplu: eu am avut un număr triplu de concursuri cu un stimulent permanent în față. Ceilalți au avut doar douătrei starturi mai importante în tot anul și — firește — nu s-au pregătit cu o conștiinciozitate asemănătoare. (a.v.)

— RUGBY —

PROVINCIA ASALTEAZĂ PRIMELE POZIȚII!

S-au consumat șase etape din campionatul diviziei A la rugby. Ne aflăm, așadar, la jumătatea drumului care duce la desemnarea campioanei de toamnă. În scurta perioadă de întrerupere, determinată de pregătirile și meciul cu Italia din „Cupa Națiunilor", socotim utilă o succintă trecere în revistă a evoluției celor 12 formații competitoare.

Liderul, **Steaua**, își justifică pe deplin poziția. Atuuri — omogenitate și eficacitate deosebite. Victorii la scoruri detașate, chiar și în dificila partidă cu Grivița Roșie (12—8). Rămîne de văzut dacă va reuși să rezolve ecuația cu două necunoscute (Știința Petroșani și Dinamo), situație în care Steaua va putea să-și păstreze poziția.

Cea mai în formă echipă din provincie este **Știința Petroșani** (2). Etape în șir, echipa studenților de la Institutul de mine din Valea Jiului s-a aflat, tactic evident, în plasa fruntașelor, oferind — în cele din urmă — marea surpriză a campionatului, victorie asupra lui „U" la Timișoara. Ținînd seama că derbyul turului se va disputa la Petroșani (Știința — Steaua), există multe temeiuri să-i vedem pe studenți chiar campioni de toamnă.

Locul III pe care îl ocupă **Grivița Roșie** nu trebuie să surprindă. Campioana țării a demarat neconvingător, pierzînd nescontat meciuri pe care le putea cîștiga, printr-un joc mai aproape de recomandările antrenorului Viorel Moraru. Și dacă n-ar fi fost nervii!...

Excelent, locul IV pe care se situează **Agronomia Cluj**. Tînără, fără nume cu rezonanță, echipa prof. **Al. Paloșanu** reușește să se impună atenției nu numai cînd joacă pe teren propriu, ci și în deplasare: la Bîrlad a făcut un joc de la egal la egal cu Rulmentul, iar la Constanța a reușit să întreacă pe Farul, performanță cu care nu se pot lăuda prea multe echipe.

Cu un lot destul de modest, dar omogen și tenace, **Rulmentul Bîrlad** (5) s-a instalat, din nou, în prima jumătate a clasamentului. Echipei îi lipsește însă o infuzie de cunoștințe tehnice, lucru care ar ajuta-o să-și consolideze actuala poziție.

Handicapată de unele indisponibilități, principala fiind aceea a lui Nica, echipa care dă cei mai mulți jucători lotului reprezentativ — **Dinamo București** — ocupă, în prezent, un loc cu mult sub posibilitățile ei reale — *VI*. Evident, o poziție pasageră, care se va schimba — probabil — pînă la finele turului. Depinde, însă, de ce se va întîmpla la meciul cu „U" Timișoara, în deplasare, mai dificil, poate, decît cel cu Steaua...

Revelația competiției, „**U" Timișoara**, a surprins, în etapa a VI-a, prin eșecul suferit acasă în fața Științei Petroșani. „XV"-le studenților timișoreni rămîne, însă, o echipă a surprizelor.

După o evoluție de expectativă, **Rapid București** (8) a reușit să se apropie parțial de cerințele primei divizii. Este evident că echipa bucureșteană are potențe mult mai mari. Rămîne doar să și le etaleze.

După victoria-surpriză asupra lui Dinamo, **Politehnica Iași** (9) a lăsat impresia că va acționa în continuare într-o notă fortissimă. A fost, însă, o falsă impresie. Dacă toți jucătorii și-ar aminti de virtuțile lui Gicu Drobotă!...

Una din echipele cu o personalitate marcantă, **Farul Constanța** (10), s-a prezentat cu mult sub așteptări. Antrenorul Al. Carnabel ne vorbea de o oarecare stare de oboseală cu care echipa sa a debutat în campionat, după un turneu peste hotare. Acum, poate, profitînd de actuala perioadă de relaxare, Farul își va recăpăta strălucirea.

Două echipe cu o evoluție ștearsă — **C.S.M. Sibiu** (11) și **Constructorul București** (12) — închee plutonul diviziei A. Ultima deține performanța înregistrării a 6 înfrîngeri consecutive! Cine să poarte vina: largheţea antrenorului (ing. N. Ureche), sau lipsa de interes a jucătorilor pentru pregătire?

Tiberiu STAMA

— HALTERE —

PREOCUPĂRI ȘI INIȚIATIVE

Cu Jocurile Balcanice de la Istanbul (14—16 noiembrie), și cu întîlnirea tradițională dintre reprezentativele orașelor **Cluj — Chișinău** (la începutul lunii viitoare) se încheie activitatea internațională de haltere din acest an.

Intr-o informare făcută de **Lazăr Baroga**, secretarul general al Federației române de haltere, au fost prezentate cîteva aspecte din activitatea și preocupările forului de specialitate.

Astfel, unul dintre obiectivele de seamă care stau în atenția federației — **întinerirea lotului național** — se conturează tot mai evident. Pentru apropiatele întreceri de la Istanbul, echipa noastră națională (cu o singură excepție: **Ion Hortopan**) va fi alcătuită din juniori. Fără îndoială, această orientare este salutară și marchează un început de drum nou, care va conduce — sperăm — la afirmarea sportului cu haltere din țara noastră. Din lotul balcanic fac parte **Ion Hortopan, M. Grigoraș, E. Covaci, V. Bădescu, A. Miuț, Tudor Petrișor, I. Palinkaș, V. Puiu, Șt. Mathe** și **O. Pop**.

★

In preocuparile unor cluburi și asociații din Capitală se află întinerirea cadrelor, punîndu-se accentul pe sporirea numărului de juniori și pe înființarea secțiilor de culturim. Recent, pe lîngă secția de haltere a clubului Dinamo a luat ființă un centru de culturism, unde, sub îndrumarea antrenorului A. Cosma, se pregătesc 30 de băieți și 12 fete. Și în planul de activitate al clubului Steaua figurează **înființarea unei secții de culturism**. Secretarul general al federației a remarcat că în multe orașe din țară culturismul ia o amploare din ce în ce mai mare. **La** Constanța va lua ființă, pe lîngă C.J.E.F.S., un centru de haltere și culturism, iar la Suceava, Bacău și Piatra Neamț activitatea la culturism, deși încă la început de drum, cunoaște o dezvoltare din ce în ce mai notabilă.

Problema înființării de noi centre și secții de culturism trebuie privită cu seriozitate în toate orașele din țară. La redacția noastră și la federația de specialitate sosesc sute de scrisori, trimise de tineri care-și manifestă dorința de a practica acest sport. Fără îndoială, cu cît culturismul va lua amploare, cu atît va crește și baza de masă a sportului cu haltere, care își va găsi practicanți în rîndurile sportivilor care practică culturismul.

★

La începutul lunii decembrie (1—3), la București va avea loc un curs de perfecționare pentru antrenorii de haltere și culturism. Inițiativa organizării unui asemenea curs este deosebit de bine venită, cu atît mai mult cu cît în domeniul culturismului antrenorii noștri de haltere trebuie să-și îmbogățească mereu cunoștințele. Ar fi utilă și organizarea unor cursuri speciale pentru viitorii antrenori de culturism, care vor conduce centrele ce se vor înființa în țară.

Ion OCHSENFELD

— ȘAH —

MOMENTE DIN PRIMELE RUNDE ALE CAMPIONATULUI

Din punctul de vedere al ziaristicii sportive, urmărirea și redarea pentru cititori a desfășurării unei competiții de șah constituie, oricît ar părea de surprinzător (și oricît de contrariați ar fi specialiștii altor discipline) cea mai completă formă a reportajului. Motivul este foarte simplu: avînd avantajul de a putea reda prin notația șahistă desfășurarea absolut precisă a jocului în fiecare partidă, cronicarul își poate ilustra părerile cu realitatea concretă a faptelor, pe care cititorul le poate urmări ca și cum ar fi fost în sala de joc (minus ambianța...). Dacă ar fi să facem o paralelă, atunci cronicarul de fotbal ar trebui să-și însoțească comentariile cu un microfilm complet al meciului. Din păcate, însă, ziarul-film nu s-a inventat încă...

Astfel, stînd lucrurile, nu ne rămîne decît să profităm de acest avantaj pentru a urmări momentele cele mai interesante ale finalei campionatului republican masculin, ce se desfășoară actualmente în aula Bibliotecii centrale universitare, cu participarea aproape completă a fruntașilor șahului nostru (inclusiv aproape toți componenții echipei olimpice).

Primele runde, ca de obicei, au constituit o fază de tatonări. S-au înregistrat destul de multe remize (aproape 50%), majoritatea dintre ele încheiate pașnic imediat după faza de deschidere (între mutările 10—20). Iată un exemplu caracteristic și edificator:

BENA — VAISMAN (Runda a 2-a): **1.e4 c5 2.Cf3 e6 3.d4 c:d4 4.C:d4 a6 5.Nd3 Cf6 6.O—O Cc6 7.C:c6 b:c6 8.Cd2 d6!? (d5!) 9.b3 Ne7 10.Nb2 e5 11.Cc4 Ne6 12.De2!? O—O 13.Td1 Dc7 14.De2!? g6 15. De3!** (In sfîrșit, ideea salvatoare!) **15...Ch5 16.Db6 Dc8 17.De3 Dc7 18.Db6 Dc8.** Remiză prin repetarea mutărilor...

Rejucînd această partidă, îți pui întrebarea dacă n-ar trebui adoptat și la șah avertismentul pentru „non-combat"...

Din fericire, dezamăgirea spectatorilor (și a noastră) în fața unor astfel de partide a fost compensată de jocul frumos, de un bun nivel tehnic, la care am putut asista în alte întîlniri. După cum era de așteptat, atenția tuturor a fost concentrată asupra „olimpicilor". Pînă acum, dintre ei numai **Victor Ciocâltea** pare a fi în forma sa cea mai bună: el a cîștigat primele trei partide cu destulă ușurință, arătînd idei de joc frumoase. Una dintre cele mai bune partide ale sale este cea cîștigată în runda a 2-a la **Kertesz**. Iată cum s-au desfășurat evenimentele:

Alb: **V. Ciocâltea**

Negru: **A. Kertesz**

1.e4 c5 2.Cf3 Cc6 3.Nb5 d6 4.0—0 Nd7 5.c3 Cf6 6.Te1 a6 7.Nf1 (Retragerea nebunului la a4 ar fi dus la o poziție similară variantei Cigorin din apărarea spaniolă) **7...e5 8.h3 Ne7 9.d4 Dc7 10. Ca3 b5 11.Cc2 Ca5 12. Ng5 Nc6 13.Ce3!** (Un foarte frumos sacrificiu de pion, pe care negrul n-ar fi trebuit să-l accepte) **13... N:e4 14.Cd2 c:d4** (Schimbul acesta este favorabil numai albului, deoarece deschide coloana „c") **15.c:d4 Nb7 16.Cf5 0—0 17.Tc1 Dd7 18.Nd3 19.Nb1 Te8 20.b4! Cc6 21. N:f6 N:f6 22.Dg4** (Cu amenințarea Ch6+) **22...De6 23.d5! D:d5 24.Ce4 De6 25. Ce:d6 Tab8 26.Ne4 Cd8 27.C:e8 D:e8 28.Cd6 De7 29. C:b7 C:b7 30.Tc8+ T:c8 31.D:c8+ Cd8 32.Td1 g6 33.a3 Rg7** și negrul a cedat.

Florin Gheorghiu a muncit mult în aceste prime runde, dar jocul nu-i merge. O remiză de mare luptă cu **Pavlov** în prima rundă (însoțită și de o criză de timp acută); un cîștig scăpat în runda a 2-a în partida cu **Ungureanu**, în care, după un joc strategic foarte bun, ajunsese după mutarea a 40-a a negrului în poziția din diagramă.

Avantajul albului este clar și ar fi putut fi concretizat ușor prin **41.f5!** și dacă **41...e:f5**, atunci **42.Cf4** și poziția negrului se prăbușește. În loc de aceasta, Gheorghiu a jucat **41.h3?** și după **41...g5 42.f:g5 h:g5 43.g4 h4 44.Ce5 Nd8 45.Cg6 Nf6** partida s-a întrerupt. Analiza a demonstrat că avantajul albului nu este suficient pentru cîștig și remiza a fost consemnată la mutarea a 58-a.

In rundele 3 și 4 **Gheorghiu** și-a revenit și a jucat mai bine. În special partida sa cu **Tratatovici** a făcut o excelentă impresie:

Alb: **Gheorghiu**

Negru: **Tratatovici**

1.d4 Cf6 2.c4 c5 3.Cf3 g6 4.Cc3 Ng7 5.e4 d6 6.d5 0—0 7.Ne2 e6 8.0—0 e:d5 9.c:d5 Ca6 (Continuarea corectă este Te8 sau a6) **10.Nf4 Ch5 11.Ng5 f6 12.Nd2 f5** (Slăbirea cîmpului e6 se va dovedi fatală) **13.e:f5 N:f5 14.Cg5 Cf6 15.N:a6 b:a6 16.Ce6 N:e6 17. d:e6 Dc8 18.Te1 Te8 19.Df3 Tb8 20.Cd5 C:d5 21.D:d5 Db7?** (Negrul stătea oricum rău. Incercarea aceasta de eliberare pe cale tactică va fi respinsă) **22.D:d6 Tbd8 23.Df4 D:b2 24.Df7+ Rh8 25.Tad1 Df6 26.Ng5!** (O încheiere frumoasă) **26...D:g5 27.e7** și negrul a cedat. Un exemplu instructiv pe tema forței pionului liber avansat.

Dintre debutanții finalei o impresie bună lasă pînă acum tînărul **Ghindă** (care a cîștigat o partidă interesantă la maestrul Th. Ghițescu) și timișoreanul **Ilijin**, al cărui joc natural va provoca bătăi de cap multora.

Pentru încheiere, iată sfîrșitul tragi-comic al partidei dintre **Tratatovici** (alb) și **Ungureanu**. În poziția din diagramă, ultima

mutare a negrului fusese **18...Ch7** în loc să schimbe acum la e7 și să apere apoi pionul h4, Tratatovici a jucat **19.f4?** și după **19...C:g5** a trebuit să cedeze imediat, deoarece nu merge **20.f:g5** din cauza **N:g5** și se pierde calitatea.

S. SAMARIAN

— ATLETISM —

VA CONCURA SELECȚIONATA JUDEȚULUI TIMIȘ ÎN DIVIZIA A?

Simbătă și duminică s-a desfășurat la Hunedoara meciul atletic (baraj pentru divizia A) dintre selecționatele județelor Argeș și Timiș. La sfîrșitul întrecerilor, scorul a fost favorabil reprezentativei județului Timiș, care a întrecut Argeșul cu 151—144 (b 101—85, f 50—59). Deoarece delegatul județului Argeș a înaintat o contestație (5 atleți timișoreni nu aveau viza medicală a C.M.S.), nu se poate ști, pînă la judecarea ei, dacă județul Timiș va fi sau nu reprezentat în anul 1971 în prima divizie de atletism a țării.

Iată acum cîștigătorii probelor:

BĂIEȚI: 100 m — T. Szabo (T) 10,6; **400 m** — C. Stan (A) 50,0; **înălțime** — G. Guțulescu (T) 1,90; **1 500 m** — C. Wagner (T) 4:19,1; **suliță** — D. Marian (T) 60,49; **greutate** — S. Marinescu (A) 12,75; **110 mg** — N. Petcu (T) 15,3; **triplusalt** — I. Popa (T) 13,80; **3 000 m obstacole** — S. Goanță (A) 9:39,6; **ciocan** — Gh. Dolofan (A) 43,00; **10 km marș** — L. Pescaru (A) 55:45,0; **400 mg** — C. Grangure (T) 56,5; **prăjină** — M. Cioroagă (T) 3,60; **200 m** — C. Stan (A) 21,8; **disc** — S. Marinescu (A) 38,32; **800 m** — N. Gagiu (A) 1:57,9; **lungime** — I. Vasilescu (T) 6,56; **5 000 m** A. Laurențiu (T) 15:16,0; **4x100 m** — Timiș 42,7;

FETE: 100 m — L. Părăiescu (A) 13,1; **lungime** — G. Covaci (T) 5,11; **400 m** — V. Secătureanu (A) 65,0; **disc** — O. Cataramă (A) 53,14; **înălțime** — G. Covaci (T) 1,46; **suliță** — S. Moritz (T) 47,30; **800 m** — V. Negoi (A) 2:24,8; **200 m** — L. Părăiescu (A) 27,5; **100 mg** — D. Ungureanu (A) 17,1; **greutate** — O. Cataramă (A) 13,00; **4x100 m** — Timiș 52,5.

V. PRODEA
secretar tehnic al F.R.A.

ȘCOLARII ATLEȚI DIN BRAȘOV AU EVOLUAT ÎN POLONIA

Atleți și atlete de la Liceul nr. 2 Brașov au participat zilele trecute la un interesant concurs în orașul Poznan (Polonia), alături de atleți școlari din șase cluburi poloneze.

Sportivii brașoveni au obținut rezultate bune, îndeosebi la fete, unde au cîștigat majoritatea probelor.

Iată probele în care brașovenii au ocupat primul loc: (F) *100 m și 200 m* — Mariana Stancu 12,9, respectiv 26,6; *400 m* — Adriana Stancu 60,5; *100 m g* — Elena Eftimie 16,2; *greutate* — Rita Coponi 11,90 m; *disc* — Maria Sava 33,10 m; *(B) 110 m g* — G. Szasz 14,8; *prăjină* — S. Bouleanu 3,83 m.

C. **GRUIA**-coresp. principal

— HANDBAL —

TUR DE ORIZONT ÎN DIVIZIA B

Duminică a avut loc ultima etapă în cadrul campionatului republican de handbal, divizia B (masculin și feminin). Iată amănunte:

MASCULIN, SERIA I-A: Industria sîrmei Buzău — Știința Bacău 16—15 (9—8), Rafinăria Teleajen — Medicina Tg. Mureș 15—13 (6—4), Trotușul Gh. Gheorghiu-Dej — Tractorul Brașov 25—11 (11—3), Chimia Făgăraș — Relon Săvinești 13—12 (4—7), A.S.A. Tg. Mureș — Agronomia Iași 18—16 (7—12). Datorită unei greșeli de recepționare, rezultatul jocului din etapa a VIII-a dintre Știința Bacău și A.S.A. Tg. Mureș este 13—19 (7—6); **SERIA A II-A: Tehnometal Timișoara — Minaur Baia Mare 8—12 (4—8), Gloria Arad — A.S.A. Sibiu 12—14 (6—8), Independența Sibiu — Universitatea Craiova 21—18 (12—6), Textila Cisnădie — C.S.M. Reșița 15—23 (10—14), Metalul Copșa Mică — Timișul Lugoj 18—16 (11—10).**

FEMININ, SERIA I: VOINȚA BUCUREȘTI — COMERȚUL CONSTANȚA 20—7 (8—5). Partida a început pe un frig care impunea handbalistelor o circulație rapidă, un joc în viteză, așa că am asistat la o primă repriză echilibrată, gazdele păstrînd, totuși, un ușor avantaj. În repriza secundă, însă, Voința a atacat dezlănțuit, iar constănțencele fiind complet dezorientate nu au mai reușit să mai închege vreo acțiune de atac. Principalele realizatoare: Maria Popa (6) — Voința, respectiv M. Ivănel (2) și S. Roman (2) — Comerțul. A arbitrat bine Gh. Stănescu (Bacău). (Horia ALEXANDRESCU). **Universitatea Iași — Știința Bacău 15—5 (3—2), Voința Rădăuți—Constructorul București 9—8 (6—2), Progresul — Spartac Ploiești 15—12 (8—6), Rapid — Chimia Buzău 6—0 — neprezentare (!); SERIA A II-A: Jiul Petroșani — Universitatea II Timișoara 8—8 (6—5), Universitatea Cluj — Dermagant Tg. Mureș 13—8 (5—6), Voința Sighișoara — Chimia Făgăraș 9—8 (4—5), Chimia Victoria — Oltul Sf. Gheorghe 14—10 (9—4), Sparta Mediaș — Constructorul Baia Mare 12—6 (6—2).**

CLASAMENTE

MASCULIN

SERIA I

1. Trotușul Gh. Gheorghiu-Dej	9	7	0	2	144-103	14
2. A.S.A. Tg. M.	9	7	0	2	178-145	14
3. Raf. Teleajen	9	7	0	2	158-132	14
4. Chimia Făg.	9	6	0	3	134-128	12
5. Relon Săvinești	9	5	0	4	150-142	10
6. Tractorul Bv.	9	5	0	4	139-147	10
7. Agr. Iași	9	3	0	6	154-168	6
8. Ind. s. Buzău	9	2	0	7	124-156	4
9. Știința Bacău	9	1	1	7	108-140	3
10. Med. Tg. M.	9	1	1	7	100-124	3

SERIA A II-A

1. Indep. Sibiu	9	8	0	1	168-124	16
2. C.S.M. Reșița	9	6	0	3	166-136	12
3. Minaur B. M.	9	5	1	3	152-116	11
4. Timișul Lugoj	9	5	0	4	148-144	10
5. Univ. Craiova	9	4	1	4	145-147	9
6. Text. Cisnădie	9	4	0	5	136-142	8
7. Gloria Arad	9	3	2	4	120-162	8
8. Metalul C. M.	9	3	1	5	123-136	7
9. A.S.A. Sibiu	9	3	0	6	129-152	6
10. Tehnometal Timișoara	9	1	1	7	105-133	3

FEMININ

SERIA I

1. Rapid	9	9	0	0	140- 64	18
2. Univ. Iași	9	7	1	1	128- 89	15
3. Progresul	9	7	0	2	137- 96	14
4. Voința Buc.	9	4	3	2	94- 77	11
5. Chimia Buzău	9	4	0	5	71- 84	8
6. Constr. Buc.	9	2	2	5	76- 97	6
7. Comerțul Constanța	9	3	0	6	66- 97	6
8. Voința Răd.	9	2	1	6	86-116	5
9. St. Bacău	9	1	2	6	57- 91	4
10. Spartac Pl.	9	1	1	7	85-128	3

SERIA A II-A

1. Univ. Cluj	9	9	0	0	133- 31	18
2. Voința Sig.	9	6	0	3	96- 83	12
3. Dermagant Tg. Mureș	9	6	0	3	79- 72	12
4. Univ. II Tim.	9	5	1	3	103- 91	11
5. Jiul Petroșani	9	4	1	4	96- 89	9
6. Sparta Mediaș	9	4	0	5	93- 98	8
7. Constructorul Baia Mare	9	4	0	5	83- 91	8
8. Chimia Vict.	9	2	0	7	88-109	4
9. Oltul Sf. Gh.	9	2	0	7	81-103	4
10. Chimia Făg.	9	2	0	7	72-103	4

— BOX —

(Urmare din pag. 1)

campionatului național de box **și-au trimis reprezentanții 36 de orașe**, sau și mai precis **49 cluburi și asociații sportive.** Categoria cea mai aglomerată este cea a semiușorilor (60 kg) cu 28 candidați, iar cea mai puțin populată cea a greilor (+81 kg) cu **16** pretendenți.

Cele mai bune **mijloace de transport** vizînd sala Floreasca sînt: autobuzele 31, 35, 76 și tramvaiul 5.

Prețul biletelor la gala de la ora 15 — 8 lei parterul, 5 lei balconul, iar la gala de la ora 19 — 15 lei și 10 lei. La semifinale și finale: 25 lei parterul și 15 lei balconul.

Biletele se pot procura de la casele sălii Floreasca.

8.9.10... out!

● Vă mai amintiți de Ludovic Ambruș, adversarul ghinionist de la cat. muscă al lui M. Dobrescu? Talentatul boxer este în prezent antrenor. „**La cat. muscă merg cu V. Ivan** — ne-a spus Ambruș. Să știți însă că și elevul meu St. Băiatu va avea de spus un cuvînt".

● Maestrul emerit al sportului Gh. Fiat, antrenor la Steaua, ne-a pronosticat următorii campioni: **A. Mihai, C. Gruiescu, A. Dumitrescu, P. Nedelcea, Gh. Pușcaș, C. Cuțov, V. Silberman, I. Györfi, Al. Năstac, P. Cîmpeanu** și **I. Alexe.** Interesant de arătat este faptul că Fiat nu-l preferă pe puncherul Constantinescu (semigrea), ci pe Cîmpeanu.

● Arbitrul internațional C. Chiriac, purtător al ecusonului A.I.B.A., ne-a declarat: „Este bună inițiativa de a se analiza în 5 cele petrecute în ring. Sugerez oficialilor noștri să lase lupta liberă și în special cea de aproape, care contribuie la furnizarea unui bun spectacol. Mai mult decît atîta, favorizînd lupta liberă, ne putem da seama care dintre combatanți practică un box complet, ceea ce ne va permite să nu greșim la pronunțarea deciziilor".

● **Studioul de televiziune a luat frumoasa inițiativă de a transmite o parte din ultimul „act" al finalelor sportului cu mănuși.** Astfel, unele semifinale, programate la 3 noiembrie, vor fi transmise între orele 16 și 18, iar o parte a finalelor (5 noiembrie) vor fi prezentate în direct, între orele 20,25 și 21,25.

● „Herculele de buzunar", cum l-au denumit ziariștii francezi pe Mircea Dobrescu, așteaptă cu interes desfășurarea întrecerii la fosta sa categorie: „muscă"! „**Cred că va cîștiga Gruiescu.** Are de partea sa viteza în execuție. Pentru a intra în posesia centurii, Gruiescu trebuie însă să dea dovadă de multă constanță".

● Antrenorul de la Grivița Roșie, Constantin Cionoiu, ne spunea într-o discuție: „**Cele mai multe titluri vor fi cucerite de dinamoviști, care au cîte 2—3 boxeri la fiecare categorie.** Sperăm că vor apare la această ediție tineri boxeri care să ofere mult așteptatele surprize. **Cuțov nu are contracandidat**".

● Marcu Spakov, unul dintre antrenorii clubului Steaua, ne declara: „Un campionat foarte dificil. Prea mulți participanți. Cred că vom fi martorii a numeroase surprize. Sperăm să facem o figură mare. **Steaua poate obține medalii de aur prin Dumitrescu, Giju, Gruiescu, Drăgan, Silberman sau Popa**".

● La această ediție a campionatelor nu va participa fostul campion național la cat. mijlocie, Gh. Chivăr, care este încă suspendat de federație, deoarece nu s-a antrenat cu conștiinciozitate pentru meciul cu echipa Ghanei. Chivăr se antrenează acum intens și urmează să-și facă reintrarea după 1 ianuarie.

● Pe fostul campion al „greilor", V. Mariuțan, l-am întîlnit în sala Dinamo, unde se ocupă de pregătirea juniorilor clubului. Iată ce ne-a spus el: „Dacă nici la această ediție nu vom descoperi cîteva elemente capabile să facă parte din „schimbul de mîine" al boxului, nu știu ce ne vom face în viitor. Nu dispunem de cadre de nădejde la multe categorii. **Singurul care nu are probleme la cucerirea titlului este greul Alexe, pe care, în mod normal, nu are cine să-l bată**".

● Ar fi fost de dorit ca la această ediție, forul nostru să inițieze trei **cupe memoriale**: „Cupa Zamfir Popazu", care ar fi putut fi atribuită celui **mai bun antrenor**: „Cupa Puiu Nicolae" — **celui mai bun cocoș**, și, în sfîrșit, „Cupa Mihai Ghinescu" — **celui mai competent oficial.** Considerăm că mai este suficient timp pentru ca această idee să prindă viață.

● Cunoscutul antrenor de la clubul Rapid, Mihai Fulea, ne arăta că aceste campionate ar putea oferi meciuri echilibrate, de bună valoare, dacă tinerii pugiliști ar fi îndrumați către un stil tehnic. „**Păcat însă** — completează M. Fulea — **că antrenorii noștri nu-i învață abc-ul boxului pe acești tineri**, urmărind doar obținerea de rezultate imediate".

Paul OCHIALBI

De pe cuprinsul țării

PROFESORUL ACTIVEAZĂ ÎN SATUL NATAL

La Școala generală din comuna Vedea (județul Ilfov), activează ca profesor de educație fizică un inimos propagandist al sportului în rîndurile elevilor, **Grigore Mira.** După terminarea facultății, deși i s-au făcut propuneri să predea la o școală dintr-un oraș, profesorul Mira a preferat să rămînă în comuna natală, să-i inițieze pe copiii de acolo în tainele sportului. De cîțiva ani, sportivii din Vedea sînt printre cei mai buni din județ, la toate competițiile școlare handbaliștii, voleibaliștii și atleții, elevi ai profesorului Grigore Mira, clasîndu-se, de obicei, pe primele locuri. Aceste rezultate ei le obțin efectuînd antrenamente și în afara orelor de educație fizică. Mai tot timpul, curtea școlii din Vedea cunoaște animația unui adevărat stadion. Terenurile de handbal și volei, amenajate anul acesta de către elevi sub conducerea profesorului lor, sînt adevărate ateliere de pregătire a performanțelor, firește la nivelul sportului sătesc.

După cum spunea tov. Alexandru Pană, președintele Consiliului municipal pentru educație fizică și sport Giurgiu, profesorul Mira e bine cunoscut și pe terenurile de sport din orașul dunărean, deoarece sportivii din Vedea au cules și aici multe victorii. **(T. R.)**

COMPETIȚIA BUNICILOR...

Din 1963 încoace, în fiecare an, are loc la Sibiu o originală competiție de popice, rezervată celor vîrstnici, care nu mai au dreptul să participe la competițiile oficiale: **„Cupa veteranilor".** Zilele trecute s-a desfășurat pe arena Electrica cea de-a opta ediție a acestei frumoase întreceri, la care au participat popicari de vîrste peste 55 ani. „Cupa veteranilor", ediția 1970, a fost poate cea mai disputată. După consumarea celor 80 de lovituri mixte, 3 sportivi de vîrstă respectabilă se aflau la egalitate de puncte: Richard Radel (67 ani), Anton Bîrsan (61 ani) și Anton Lascu (56 ani), toți cu cîte 283 de popice doborîte... Pentru departajare s-a luat în considerație vîrsta și astfel trofeul a revenit lui R. Radel, decanul de vîrstă al popicarilor sibieni. De menționat că R. Radel a intrat definitiv în posesia trofeului, deoarece a mai cucerit de două ori primul loc în „Cupa veteranilor", în 1963 și 1969. Îi dorim succes și în edițiile viitoare ale acestei competiții.

Ilie IONESCU-coresp.

FOTBALUL, ÎN PREOCUPĂRILE UNIVERSITĂȚII POPULARE

Anul acesta, în programul Universității populare din Ploiești figurează un nou curs, și anume, fotbalul. Conducătorul și lectorul acestui curs, cunoscutul fotbalist ploieștean ing. **Mircea Dridea**, ne-a relatat că tematica prelegerilor ce vor fi ținute în cadrul universității este destul de bogată, ea cuprinzînd o serie de aspecte ale jocului cu balonul rotund, care vor interesa pe auditori. Spicuim din program: **„Istoria și evoluția fotbalului de-a lungul anilor în lume și în România", „Participarea reprezentativei României la campionatele mondiale", „Portretele celor mai buni jucători din lume", „Rolul spectatorului în fotbal", „Echipa Petrolul Ploiești — de la înființare și pînă în prezent"** ș.a.

M. SIMA-coresp.

ȘI FETELE DIN LUGOJ JOACĂ FOTBAL

Zilele trecute a avut loc în orașul nostru primul joc de fotbal între două echipe feminine. Pe terenul de handbal „Timișul" s-au întîlnit, într-un meci amical, jucătoarele de la **Liceul agricol** și **Liceul nr. 1** din localitate. Cu toate stîngăciile tehnice ale tinerelor fotbaliste, meciul a fost urmărit cu interes de cei aproape 500 de spectatori. Victoria a revenit Liceului agricol cu scorul de 2—1. Pentru acei care, poate, vreodată vor scrie o monografie sportivă a orașului Lugoj, amintim că primele fotbaliste lugojene care au marcat golurile acestui meci au fost elevele **Papp, Ionescu**, de la Liceul agricol și **Peri** de la Liceul nr. 1.

C. OLARU-coresp.

TRADIȚIA LOR

Dacă vreodată treceți prin județul Neamț, faceți un scurt popas în comuna Gherăești. Dar căutați să ajungeți duminică și nu vă mirați dacă veți găsi casele pustii, căci veți avea ocazia să vedeți pe cei aproximativ 5 000 de oameni, — toată suflarea satului — adunați într-un singur loc: nu vă va fi greu să aflați că aici este terenul de oină al înfocaților amatori din localitate și că pe spațiul de joc se dispută vreo întîlnire cu o echipă din satele vecine.

E lesne de găsit explicația pentru care oina îi atrage atît de mult pe locuitorii de aici. Acest joc a devenit de multă vreme o tradiție, și nu se poate închipui duminică fără cîteva întîlniri între cele peste 10 echipe existente în Gherăești. În aceste condiții, n-a fost greu de loc ca, din atîția amatori, să se formeze o puternică reprezentativă a comunei — „Biruința", — care participă de mulți ani — sub conducerea autoritară a căpitanului de echipă, Eugen Cocuț — la turneele finale pe țară, cucerind o dată chiar titlul de campioană republicană. Fără exagerare, așadar, se poate susține că în comuna Gherăești funcționează o adevărată „școală" de oină, cu un puternic centru de antrenament pentru tinerii de orice vîrstă. Este asigurată, astfel, perpetuarea unei frumoase tradiții, pe care am dori-o cît mai des întîlnită.

R. TIMOFTE

— IAHTING —

DIN NOU PÎNZE PE HERĂSTRĂU

În sfîrșit, am avut încă un concurs de yachting în Capitală! Al doilea din acest an, cu toate că ambarcații au existat, iar Herăstrăul... bate la ușa hangarelor. E drept, se preconizează o întrecere și pentru duminică, totuși — să recunoaștem — din primăvară și pînă acum au fost prea puține regate.

Așadar, ultimul concurs desfășurat s-a numit **campionatul individual al municipiului București.** Pe un vînt de forța 1, participanții la această întrecere au luat startul (după două duminici de amînări: **timp nefavorabil**) la clasele FINN, F.D. și SNIPE. O regată, două... cinci și cei mai în formă veliști (seniori și juniori) au fost declarați învingători. La clasa Finn, bunăoară, a cîștigat experimentatul **Nicolae Opreanu** (C.N.U.), iar în cadrul aceleiași clase, la juniori, talentatul **Adrian Arendt** (Electrica București). De reținut că tînărul **Arendt** a venit pe locul 2 la Finn și în proba rezervată seniorilor. Cu 20,4 p, echipajul Henegaru-Agachi a obținut — comod — victoria la Snipe, iar juniorii Carp — Dragu au fost declarați învingători în regatele rezervate juniorilor la clasa F.D.

Rezultate tehnice: CLASA FINN (seniori): 1. Nicolae Opreanu (C.N.U.) 29,7 p, 2. Adrian Arendt (Electrica Buc.) 30 p, 3. Emil Gresianu (C.N.U.) 34,7 p; JUNIORI: 1. Adrian Arendt (Electrica Buc.) 5,7 p, 2. Dragoș Mărăcine (Electrica Buc.) 14,7 p, 3. Paul Volrath (C.N.U.) 34 p; CLASA SNIPE (seniori): 1. N. Henegaru—S. Agachi (C.N.U.) 20,4 p. 2. B. Mărăcine—St. Oprea (Electrica Buc.) 31,7 p, 3. M. Năvodaru—I. Ancuța (Electrica Buc.) 32,4 p; JUNIORI: 1. B. Mărăcine—St. Oprea (Electrica Buc.) 6 p, 2. I. Ionescu—V. Ivan (C.N.U.) 9 p, 3. Fl. Stefănescu—V. Păunescu (CNU) 33,1 p; clasa F.D. — juniori: 1. M. Carp — St. Dragu (C.N.U.) 11,7 p, 2. Ionescu—Nimigean (C.N.U.) 11,7 p, 3. Emil Maximiuc—Paul Stoica (Electrica Buc.) 20,1 p.

— ORIENTARE TURISTICĂ —

(Urmare din pag. 1)

vedit nu numai o bună condiție fizică, dar și o fericită inspirație tactică, ceea ce le-a permis să termine pe primele locuri. Adăugată succesului de săptămîna trecută din „Cupa Voința", această nouă victorie îl recomandă pe Warga drept unul din cei mai dotați orientariști din noua generație a Brașovului.

În proba feminină, clasamentul a stat sub semnul incertitudinii pînă la sosirea ultimelor două concurente, care au luat startul cu o oră în urma celorlalte. Decalajul — fortuit — de timp s-a datorat faptului că ele au urcat la Păltiniș chiar în dimineața întrecerii (16 km cu autobuzul, iar apoi 16 km pe jos). Lăudabila lor ambiție de a porni totuși în cursă a fost răsplătită: s-au clasat imediat în urma învingătoarei. Iată, de altfel, clasamentul probei feminine (9 concurente — 8 300 metri — 170 m dif. nivel — 7 posturi): 1. Luminița Mușat (Iași) 120:46,00; 2. Aurora Șișu (București) 123:04,00; 3. Elena Catrina (Sibiu) 129:24

Seniori A (21 concurenți — 11 500 m — 300 m dif. nivel — 11 posturi): **1. Roland Warga (Brașov) 114:14**; 2. Gerald Lexen (Brașov) 116:53; 3. Gh. Grădinaru (Giurgiu) 127:32.

Seniori B (2 concurenți — 8 300 m — 170 m dif. niv. — 7 posturi): 1. V. Măierean (Craiova) 111:08.

O notă bună organizatorilor pentru traseul întocmit și buna desfășurare asigurată întrecerii.

ULTIMELE CONCURSURI ALE SEZONULUI

Sfîrșitul sezonului competițional la orientare turistică se va consuma în împrejurimile orașului Brașov, unde sînt programate ultimele două mari întreceri: „Cupa Rulmentul" la 1 noiembrie, iar, o săptămînă mai tîrziu „Cupa Construcția", care se va bucura, anul acesta, de o participare mai largă.

FOTBAL —

S-AR PUTEA MODIFICA BILANȚUL ?

După scorul categoric cu care au cedat la Liverpool în repriza secundă, în fața unui adversar dezlănțuit, dinamoviștii au inversat rolurile în meciul cu Steaua, înscriind trei goluri spectaculoase, dorind astfel să astupe găurile de la Liverpool printr-un elan manifest și tocmai de aceea având un rol moral reparatoriu.

Se ridică acum firesc, înaintea derbiului cu U.T.A., o întrebare : unde a evoluat Dinamo la valoarea sa reală, pe stadionul Anfield sau pe „23 August" ?

Ceea ce poate defini distanța dintre cele două evoluții — mult mai mare decît cea în timp — depășindu-se chiar de scorurile ce se anulează reciproc, credem a fi replica diferențiată a adversarilor. La Liverpool, organizarea jocului preconizată de antrenor a fost absolut corespunzătoare adversarului, a cărui tărie și puncte nevralgice erau cunoscute. Dar, de aci și pînă la materializarea ei în teren a fost un drum lung, parcurs, de bine-de rău, doar în 60 de minute. Căci, în ultima treime a meciului, jucătorii dinamoviști n-au mai avut busolă, iar zecile de sori ale excelentei instalații de nocturnă n-au putut compensa această lipsă.

Presingul și marcajul au dispărut complet în repriza secundă. În special Cheran și Deleanu s-au rezumat la intercepție, renunțînd la urmărirea adversarilor direcți care, lansați în viteză și posedînd gama driblingului și centrărilor de cea mai pură esență insulară, i-au transformat pe cei doi fundași de margine în simpli asistenți. Pe aceste porți larg deschise intrau și fundașii adverși ce nu mai

Radu Nunweiller, cel care pe Anfield n-a găsit ținta, a înscris în poarta Stelei un gol spectaculos. Să fie, oare, bucuria coechipierilor săi de bun augur pentru meciul retur cu F. C. Liverpool ?
Foto : N. DRAGOȘ

erau jenați de Haidu, Lucescu și Doru Popescu. Început pe margine, acest proces de eroziune s-a repercutat curînd în zona centrală. Dinu și Constantinescu, cei doi piloni ai defensivei dinamoviste care în prima repriză au dominat propriul careu, au cedat și ei datorită suprasolicitării. De ce în ultima treime a meciului ? **Pentru că fotbaliștii englezi au învins, în primul rînd, prin pregătirea lor fizică fără cusur, care le-a permis să macine 60 de minute la moara timpului, cu ritm de metronom în atac, forțele neuniforme ale CELOR 11 ADVERSARI, pentru a reteza apoi în 20 de minute replica ECHIPEI. Așa cum opina și prof. Angelo Niculescu, în fața unui adversar puternic, capacitatea redusă de efort a reieșit pregnant și fără nici un echivoc.**

Spre deosebire de Bill Shankly, ziariștii Dave Horridge de la „Daily Mirror" și Chris James de la „Liverpool Echo" ne-au spus după încheierea partidei că jocul lui Dinu, Dumitrache, Nunweiller, Constantinescu și Sălceanu a lăsat să se întrevadă clasa lor internațională. Că aceștia nu și-au putut etala pe deplin valoarea pe Anfield, că evoluția formației, în ansamblu, n-a avut o consistență convingătoare, trebuie pusă, după părerea noastră, pe seama lipsei de elasticitate a echipei. Adeseori deposedați de balon, jucătorii de la Liverpool reintrau repede în posesia acestuia, pentru că trecerea dinamoviștilor din apărare în atac se făcea de predilecție cu mingi lungi, fără adresă. Această deficiență nu se datorează însă numai liniei de fund, ci, așa cum sublinia și antrenorul A. Niculescu, și demarcajului insuficient al atacanților. În fazele de atac, plasamentul jucătorilor în teren nu se schimba, Dumitrache rămînea același solitar în intenții și poziții, lîngă el neapărînd la timpul oportun, pentru sprijin, cei ce aveau această sarcină în primul rînd : Lucescu și Haidu, Mustățea și Nunweiller. De altfel, în ceea ce privește modul de a acționa în fazele de atac, s-a văzut o mare discrepanță între jucătorii noștri și adversarii lor, mai ales în condițiile primei reprize și imediat după pauză, cînd replica dinamoviștilor nu avea complexe de inferioritate. Dinu, care evolua decis în apărare, greșea pasele cu o consecvență demnă de o cauză mai bună, ori de cîte ori ieșea în atac ; Mustățea fugea de careul advers, iar Nunweiller șuta unde se nimerea. Pînă și atacanții de meserie, Lucescu și Haidu, inhibați de rolul lor defensiv, au evitat pur și simplu angajările directe spre buturile adverse, ultimul chiar speriindu-se de cele două mari ocazii pe care le-a avut în primele minute după reluare, la scorul de 0—0.

În asemenea condiții, se poate aspira la o revanșă ? Cu dificultate. Sîntem siguri însă că altele vor fi condițiile în meciul retur de la București decît au fost la Liverpool. Chiar dacă Shankly își va onora promisiunea că elevii săi vor juca ofensiv și în mansa a doua, sîntem convinși că dacă replica echipei Dinamo va avea o reală consistență și OMOGENITATE, va putea să determine pe adversar a ceda inițiativa. Aceasta presupune, însă, ca ideea de joc să găsească un corespondent fidel în teren timp de 90 de minute. Și atunci bilanțul lui Chris James din „Liverpool Echo" — „numai Ajax Amsterdam și Petrolul Ploiești au reușit să înscrie trei goluri echipei lui Shankly" — s-ar putea modifica, adăugîndu-i-se încă o echipă românească...

Paul SLĂVESCU

Planul de bătaie pentru Cardiff

(Urmare din pag. 1)

peste care nu pot sări pentru că marea masă a iubitorilor de fotbal așteaptă răspunsul ca pîinea caldă : pe ce „11" contați — în principiu — la Cardiff ?

— Am să vă dau un răspuns precis și... cald. În pofida criteriului formei — unii selecționabili nu-s în plenitudinea mijloacelor, iar alți jucători neselecționați (cum ar fi, de pildă, Năsturescu) manifestă o bună dispoziție de joc — m-am oprit la următorul „11", care are avantajul valorii și al omogenității : Răducanu — Sătmăreanu, Lupescu, Dinu, Mocanu (Vigu), Dumitru, Nunweiller, Lucescu (Neagu), DOBRIN (n.a. — „Scrieți-l cu majuscule" — ne-a spus antrenorul Niculescu; ne-am conformat), Dumitrache, Dumitrescu.

— „11"-le preconizat ridică, în primul rînd, problema parantezelor...

— Iată explicațiile : MOCANU (jucător mai puternic) *mi se pare mai potrivit ca VIGU într-un meci în deplasare, stelistul fiind mai util într-un joc acasă, unde aportul său constructiv este mai mare. Între LUCESCU și NEAGU vor decide ultimele zile. Depinde cum se va prezenta Lucescu. Pe Neagu îl știm și contăm pe el.*

— În afara parantezelor ce le-ați făcut — vă mai propun o... prezență — în discuție — la postul fundașului dreapta, pe care toată lumea, inclusiv dv, îl considerați „cu problemă". Sătmăreanu a avut o toamnă cam gri...

— Este adevărat. L-aș fi încercat pe CODREA, care-mi place, dar el nu joacă deocamdată nici la Rapid. Îi acordăm în continuare credit lui Sătmăreanu, în virtutea omogenității de care vorbeam mai înainte), iar dacă nu va corespunde, Vigu îi va lua locul.

— Cum apreciați titularizarea lui Fl. Dumitrescu ?

— Un mare cîștig pentru națională. DUMITRESCU își depășește adversarul — argument esențial pentru mine — și acoperă în joc două-trei zone.

— Știu că înaintea unui meci greu, antrenorilor nu le face o plăcere deosebită solicitarea unui pronostic, de aceea am să vă întreb altceva: ce vă propuneți să realizeze și să obțină echipa noastră la Cardiff ?

— Să nu pierdem ! Fără a juca excesiv pe apărare (pentru că jucînd astfel, pînă la urmă tot pierzi).

— Jocul pregătitor de azi, cu Sportul muncitoresc, îl priviți fără îndoială, ca pe o sumă de teste. Vreți să le enunțați, spre a putea fi urmărite de o mie de perechi de ochi și nu numai de una singură ?

— Vom urmări întărirea omogenității echipei, în ansamblu și pe compartimente, ca și respectarea a trei obiective : 1) pregătirea jocului la mijlocul terenului pentru declanșarea acțiunilor ofensive ; 2) îmbinarea marcajului în zonă cu apărarea om la om ; 3) aplicarea presingului. Ne interesează, de asemenea, simplificarea jocului în fazele de finalizare, cum ne interesează și evoluția lui Lucescu, „pierdut" de națională și pe care vrem să-l recîștigăm.

— Ce program are lotul pînă la meciul de la Cardiff ?

— La 5 noiembrie — reunirea componenților la București ; deplasarea la Poiana Brașov — pentru recuperare, iar la 7 noiembrie un joc cu Steagul roșu ; 8 noiembrie — întoarcerea la București ; 9 noiembrie — zborul spre Cardiff ; 10 noiembrie — antrenament de acomodare pe stadionul Ninian Park : 11 noiembrie în nocturnă — meciul cu Țara Galilor.

STEAUA-EINDHOVEN ȘI DINAMO-LIVERPOOL ÎN CUPLAJ, DAR...

Cum se vor juca, miercurea viitoare, meciurile DINAMO-LIVERPOOL și STEAUA—EINDHOVEN din turul doi al „Cupei europene a tîrgurilor" și, respectiv, „Cupa cupelor" ? În cuplaj ? La... concurență ?

După toate probabilitățile, cele două partide se vor disputa în cuplaj, pe stadionul „23 August". Dar, s-a ivit o dificultate : care din aceste două jocuri va fi meciul-vedetă. Steaua aduce ca argument faptul că „Cupa cupelor" este a doua în ierarhia competițiilor europene, după „C.C.E.", Dinamo pretinde locul vedetă în program, prin prisma „cărții de vizită" a lui F.C. Liverpool.

Credem că ar fi nimerit ca interesele încasărilor să primeze cînd se va lua decizia.

SUFLU NOU LA „ELECTROPUTERE"

Echipa de fotbal a constructorilor de locomotive Diesel — am numit divizionara B Electroputere Craiova — constituie, într-un fel, un paradox pentru categoria respectivă din țara noastră. Este una din formațiile care, în campionatul trecut, a cîștigat cele mai multe puncte în deplasare, dar și dintre acelea care au pierdut cele mai multe puncte pe teren propriu.

Nici în acest sezon formația antrenorului *Clement Iordănescu* nu se dezminte. După ce în primele trei etape a pierdut 3 puncte pe teren propriu, în următoarele șase a cules 4 în deplasare ! Apoi, a reușit un prețios „draw" la Oradea cu Crișul, pentru ca în etapele 10 și 11, acasă, să piardă iar cîte un punct. Bine că există meciuri și în ... deplasare.

I-am găsit pe jucătorii de la Electroputere în preajma unui meci foarte greu, în deplasare. L-am întrebat pe antrenorul Clement Iordănescu :

— Se pare că ați renunțat la jucătorii mai vechi. Anul acesta, ați promovat opt jucători tineri, proveniți, în marea lor majoritate, din propria pepinieră. Nu vi se pare că e cam mult ?

— Cînd media de vîrstă a echipei era de 29 de ani și 9 luni, cred că nu aveam altă soluție. În returul campionatului trecut, au primit botezul focului COTOȘMAN, BONDREA, PIȚURCĂ și BÂRBUȚ. Lor li s-au alăturat MATEESCU (de la Metalul București) și SILVIU STĂNESCU (fostul divizionar A) care nu mai are nevoie de prezentare.

— Nu v-a fost frică de un fiasco ?

— Mie, personal, nu, altora, poate că da. De altfel, dacă nu cîștigam meciul de la Reșița, astăzi nu mai eram — probabil — antrenor la Electroputere... Totuși, n-am renunțat la ideea mea și am mizat și acolo tot pe tineret. Am cîștigat prima „bătălie". Dar „războiul" e de durată. L-am planificat pentru încă doi ani. În această perioadă, tinerii vor căpăta experiență, vor forma o adevărată familie și, în al treilea an, vom începe „marea bătălie" pentru un loc în prima divizie. Elevul din Țintăreni, MIHĂILESCU, care face zilnic naveta la Filiași (pentru a urma cursurile liceului) și la Craiova (pentru antrenamente) este cel mai bun exemplu pentru felul cum privesc sportul de performanță tinerii cărora le-am acordat încrederea.

Am continuat discuția cu noul președinte al clubului, prof. GEORGE POPESCU. Am aflat și alte greutăți cărora trebuie să le facă față echipa de fotbal : *nici un membru susținător, deși uzinele Electroputere au 10 000 salariați !* Terenul de joc de la stadionul Tineretului, unde Electroputere susține meciurile și pentru care plătește o chirie destul de mare, este de fapt... negazonat. Lipsește un teren de antrenament. Publicul este, încă, foarte puțin numeros (4—500 spectatori).

Planuri de viitor ? Multe. Terminarea construcției propriului stadion (s-au început lucrările la vestiare, iar în primăvară vor începe și cele ale tribunei), reorganizarea secției de fotbal și formarea unui club al suporterilor, care să sprijine echipa, intensificarea muncii cu copiii și juniorii.

Dan VLAD

Opinii, opinii, opinii

CAMPIONATUL REPUBLICAN AL JUNIORILOR DUPĂ ȘAPTE ETAPE

După șapte etape, în campionatul republican al juniorilor și școlarilor — aflat la cea de a doua ediție în forma competițională actuală — sînt necesare, desigur, cîteva considerații.

Măsura de a mări numărul seriilor — de la 14 la 16 — și de a le revizui după criteriul geografic, s-a dovedit judicioasă, determinînd un interes și o participare superioare celor de anul trecut. Un număr tot mai mare de secții au început să acorde importanța cuvenită juniorilor și copiilor, formării lor ca oameni și ca fotbaliști.

Putem aminti, astfel, ca un fapt pozitiv, numărul mai scăzut de abateri comise de jucători, eliminările fiind întîlnite tot mai rar. De asemenea, preocuparea pentru o prezentare mai aspectuoasă — element care ar trebui semnalat mai degrabă ca o obligație regulamentară — devine tot mai evidentă.

CEEA CE NEMULȚUMEȘTE ÎNCĂ, ÎNTR-UN PROCENT DESTUL DE MARE, ESTE PROCESUL DE INSTRUIRE, care se desfășoară necorespunzător la multe echipe de juniori (Textila Botoșani, Știința Bacău, Caraiman Bușteni, C.I.L. Tg. Jiu, Chimistul Baia Mare, Chimia Victoria etc.). Deși nu se mai înregistrează — frecvent — scorurile astronomice de anul trecut, iar în multe serii lupta pentru cîștigarea primului loc se desfășoară acum între 4—5 echipe, deși favoritele „hîrtiei" (Progresul Buc., Dinamo Bacău, Steaua Buc., Rapid Buc., Universitatea Craiova, U. T. Arad) au deja înfrîngeri, ceea ce dovedește, credem, nu atît o scădere a valorii lor, cît o creștere a celorlalte formații, totuși — în ansamblu — campionatul manifestă o serie de carențe. Astfel, pregătirea unor echipe este lăsată încă la voia întîmplării, multe neavînd încă antrenor, afirmație la care ne conduce faptul că numeroase secții n-au transmis încă federației, în pofida cererii acesteia, numele antrenorului sau al instructorului care răspunde de instruirea juniorilor. În seriile I, III, V, VII, numai cîte două secții de fotbal au comunicat nominal tehnicienii, celelalte așteptînd probabil... invitații speciale.

După cum am mai subliniat și cu alte ocazii, în sectorul juniorilor nu se urmărește formarea cu orice preț de echipe, dar un campionat republican constituie un bun criteriu de verificare a muncii de instruire, a mijloacelor și metodelor folosite pentru atingerea obiectivului major de creștere a fotbaliștilor de mîine.

Există obiceiul, de cîțiva ani încoace, ca unii antrenori care lucrează cu copiii și juniorii să prezinte ca talente de mare perspectivă o serie de jucători de 12—15 ani, iar cînd aceștia nu se realizează, să aducă în discuție o nouă generație... care vine. Acest lucru se întîmplă fie din cauza unei nominalizări inițial greșite, fie din lipsa pregătirii metodice și a slabei preocupări pentru munca educativă, deficiențe de care dau dovadă, în ciuda efortului general, nenumărate echipe, mai ales în Moldova (Bacău, Botoșani, etc.).

Constantin ARDELEANU
antrenor federal

LOTO-PRONOSPORT

TRAGERILE PRONOEXPRES ȘI LOTO LA TELEVIZIUNE

Mai multe bilete, mai multe șanse de cîștig.

★

La 4 noiembrie 1970, LOTO-PRONOSPORT organizează un nou concurs suplimentar Pronosport, concurs alcătuit din meciurile retur ale optimilor de finală în marile competiții europene „Cupa campionilor europeni", „Cupa cupelor", și „Cupa europeană a tîrgurilor".

În program figurează cele mai atractive partide din aceste competiții, din care nu lipsesc nici echipele noastre.

Înregistrarea buletinelor la acest concurs a început și se va închide marți 3 noiembrie 1970.

PRONOSPORT
PREMIILE CONCURSULUI NR. 13 DIN 25 OCTOMBRIE 1970

CATEGORIA I (13 rezultate) : 6,90 variante a 11 676 lei.

CATEGORIA A II-A (12 rezultate) : 115,40 variante a 838 lei.

CATEGORIA A III-A (11 rezultate) : 928 variante a 156 lei.

ÎN ETAPA DE LA 1 NOIEMBRIE

DIVIZIONARELE B DEBUTEAZĂ ÎN „CUPA ROMÂNIEI"

În ziua de 1 noiembrie va avea loc o nouă etapă a „Cupei României", în care vor debuta și echipele din campionatul diviziei B. Iată programul acestei etape :

Luceafărul Focșani — Metalul București, Petrolistul Boldești — Poiana Cîmpina, Aurora Urziceni — Ș.N. Oltenița, C.P. București — Flacăra Moreni, Victoria Moreni — Metalul Tîrgoviște, Steagul roșu Plenița — Minerul Anina, Metalul Bocșa — Politehnica Timișoara, Unirea Tomnatic — U.M. Timișoara, Știința Petroșani — Corvinul Hunedoara, Minerul Teliuc — Vagonul Arad, Chimistul Baia Mare — Olimpia Satu Mare, Recolta Urziceni — Minerul Baia Mare, Unirea Dej — Olimpia Oradea, Textila Cisnădie — C.F.R. Arad, Chimia Suceava — Știința Bacău, Fulgerul Dorohoi — Ceahlăul P. Neamț, Minerul Comănești — Oțelul Galați, Victoria Roman — C.F.R. Pașcani, Rulmentul Bîrlad — Politehnica Galați, S.U.T. Galați — Progresul Brăila, Marina Mangalia — Portul Constanța, I.M.U. Medgidia — Sportul studențesc București, Petrolul Videle — Dunărea Giurgiu, Gloria Slatina — Electroputere Craiova, Metalul Tr. Severin — C.S.M. Reșița, Unirea Alba Iulia — Gloria Bistrița, C.I.L. Gherla — Crișul Oradea, Chimia Făgăraș — Metalurgistul Cugir, Oltul Sf. Gheorghe — A.S. Armata Tg. Mureș, Tractorul Brașov — C.S.M. Sibiu, Lacul Ursu Sovata — Gaz metan Mediaș, I.R.A. Cîmpina — Metrom Brașov.

Toate meciurile vor începe la ora 11. Partidele echipelor din campionatele diviziei C și județene programate la 1 noiembrie se amînă pentru 5 noiembrie, ora 14.30.

În cazul că după 90 de minute, scorul este egal, jocul va fi prelungit cu două reprize a cîte 15 minute. Dacă egalitatea se va menține și după prelungiri, atunci echipa care a jucat în deplasare se va califica pentru etapa următoare.

Brigăzile de arbitri vor fi delegate de Colegiul central al arbitrilor.

Optică deformată

Cu cîteva minute înaintea fluierului final, totul era în regulă pe stadionul din Brăila, unde echipa locală, Progresul, se întrecea cu Oțelul Galați, în cadrul campionatului diviziei B, seria I. Deși scorul de 1—1 nu era de natură să mulțumească formația gazdă, care contase, probabil, pe ambele puncte, totuși partida se desfășurase, în general, într-o notă de sportivitate, la realizarea căreia contribuise și publicul, aplaudînd ambele echipe, neincitîndu-i pe fotbaliștii brăileni la un joc dur, de intimidare a adversarului. La rîndul lor, oaspeții își apăraseră șansele în mod corect și sperau să se întoarcă acasă cu acest rezultat de egalitate, pentru care luptaseră cu atîta ambiție. De altfel, nu mai erau decît puține minute pînă la sfîrșitul partidei...

Ce s-a întîmplat apoi ? Să vedem ce spune conducătorul meciului, Ion Gheorghiță, în raportul suplimentar pe care l-a înaintat Comisiei centrale de competiții și disciplină :

„La un atac al echipei Progresul, purtat pe aripa dreaptă a terenului, un jucător al formației brăilene a centrat în fața porții, la aproximativ 13—14 metri, unde se afla un coechipier. Acesta a lovit mingea cu capul în direcția porții. În timp ce mingea se îndrepta spre poartă, jucătorul Olteanu de la Oțelul a intervenit prin săritură în traiectoria mingii, lovind-o întîi cu fața, iar după aceea cu mîna dreaptă, după care a degajat-o în afara careului de 16 metri". Arbitrul — ați ghicit — a acordat lovitură de la 11 metri în favoarea echipei gazdă. Ce-a urmat, de asemenea, vă închipuiți : proteste din partea oaspeților, înconjurarea arbitrului, bruscarea lui și alte manifestări nesportive, evident condamnabile. Toate acestea vor fi luate în discuție de către Comisia de resort din F.R.F., care, neîndoios, va lua măsurile ce se impun.

Pornind de la cele întîmplate la Brăila, ne vom opri asupra altei probleme : a loviturilor de la 11 metri, acordate pentru henț în careu. Regulamentul este clar. Aplicînd această sancțiune atît de gravă, arbitrul trebuie să fie sigur că a existat **ELEMENTUL INTENȚIONAL.** Or, în majoritatea cazurilor, atît la hențurile comise în mijlocul terenului, cît mai ales la cele din suprafața de pedeapsă, acest element LIPSEȘTE. Și totuși, spectatorii reclamă mai degrabă o lovitură de la 11 metri pentru henț, chiar involuntar, decît pentru fault, infracțiune la care elementul intenționat este prezent aproape întotdeauna. La rîndul lor, arbitrii, deși cunosc regulamentul, au aceeași optică, trecînd de foarte multe ori cu vederea faulturile în careu, **infracțiuni crase,** dar hotărînd soarta unui meci printr-un penalty acordat la un henț comis, în proporție de 90%, fără intenție.

N-am fost la meciul de la Brăila și, deci, nu ne putem pronunța. Felul cum descrie, însă, arbitrul faza respectivă și specificarea pe care o face în raport — **„Am fluierat, NESCHIȚÎND NICI UN GEST ȘI NICI NU M-AM MIȘCAT DIN LOCUL UNDE ERAM"** (N.n. ?!?!) — nu sînt de natură să ne convingă că lovitura de la 11 metri, acordată cu cîteva minute înaintea fluierului final, a purtat pe deplin pecetea regulamentară.

Poate că arbitrii ar trebui să se oprească puțin la aceste rînduri, care, în fond, nu cer decît o aplicare exactă a regulamentului de joc. Ceea ce ar putea evita, de multe ori, drama echipei oaspe, învinsă în ultimele minute printr-o lovitură de la 11 metri, la o învălmășeală, cînd este aproape imposibil să apreciezi dacă atingerea mingii cu mîna a fost un act deliberat sau unul fără voie.

Jack BERARIU

5 MINUTE CU DUMITRU

„Aș vrea să joc din nou împreună cu Nichi Dumitriu"

În dialogul nostru cu Dumitru, un spațiu destul de mare a fost rezervat *„capitolului Nichi Dumitriu"*. Căci Liță (n.n. — cum îi spun prietenii) îl prețuiește foarte mult pe fostul său coechipier, de care îl leagă o mulțime de amintiri dintre cele care nu se uită.

— Pentru început, te rog, povestește-mi cum ai ajuns în echipa mare a Rapidului.

— În toamna anului 1967, antrenorul nostru Valentin Stănescu a venit la cîteva partide ale echipei de juniori. Am dat — se vede treaba — bine în minge, din moment ce i-am plăcut. În ziua de 15 decembrie, cum aș putea uita ziua aceasta, m-a chemat la sala Giulești și mi-a spus textual : „Începînd de azi, faci parte din lotul Rapidului. În primăvară, vei debuta în divizia A..."

— Cum a fost debutul ?

— Bun. La Pitești, în prima etapă a returului, am avut dificila sarcină de a-l păzi strict pe Dobrin. A doua zi, *„Sportul" m-a notat cu 9. În acest joc, precum și în cele care au urmat, Nichi Dumitriu m-a ajutat mult, dirijîndu-mă tot timpul în teren, spunîndu-mi unde, cînd și cum să pasez.*

— Lui Nichi îi porți, după cîte văd, o stimă deosebită.

— Pentru mine, Dumitriu II a fost și este cel mai bun jucător.

— Ce-ai simțit în ziua în care ai aflat că s-a îmbolnăvit ?

— Parcă mi-a înfipt cineva un cuțit în inimă. Îmbolnăvirea lui venea după plecarea lui Ionescu la Alemannia, iar două luni mai tîrziu plecau de la Rapid și antrenorii Valentin Stănescu și Victor Stănculescu.

— Sincer, crezi că Dumitriu mai poate reveni la forma dinainte ?

— Sînt absolut sigur. În urmă cu trei luni, a venit pe la noi, la antrenament. Cu mingea la picior s-a distrat cu apărătorii noștri...

— Am intrat în criză de... timp, așa că îți propun să accelerăm un pic ritmul. Care crezi că a fost cel mai bun meci făcut de tine pînă acum ?

— Cu Cehoslovacia, la C.M. din Mexic.

— Cine-ți este cel mai bun prieten ?

— La Rapid — Dinu, la echipa națională — Radu Nunweiller.

— Ce fotbaliști îți plac în mod deosebit ?

— Dinu (Dinamo), Dumitrache, Radu Nunweiller, E. Dembrovschi și Iordănescu.

— Cum vezi clasamentul grupei noastre preliminare în C.E. ?

— Două victorii cu... Cehoslovacia, 3 puncte cu Finlanda și 3 cu Țara Galilor. Deci, 10 puncte și locul I.

— Ai vreo dorință aparte ?

— Aș vrea multe, dar, mai ales, să joc din nou împreună cu Dumitriu II. Dacă la club nu se poate, n-ar strica la... națională.

Dumitru VIȘAN

SÎMBĂTĂ :

Dinamo București — U. T. A.

În urma acordului intervenit între cele două cluburi, meciul *Dinamo București — U.T.A.*, din etapa a IX-a a campionatului diviziei A, se va disputa sîmbătă, pe stadionul Dinamo cu începere de la ora 14,30 (în deschidere se vor întîlni echipele de tineret — rezerve).

Celelalte partide din etapa a IX-a a diviziei A se vor juca duminică, de la ora 14,30. O excepție : meciul *Progresul București—Petrolul* va începe la ora 12, pe stadionul Republicii

MICROSTATISTICA ETAPEI A VIII-a

● În etapa a opta s-au înscris 31 de goluri — cu o medie de 3,87 goluri de meci.

● Pe lista golgeterilor, după opt etape figurează 86 de jucători : 8 apărători (au marcat 10 goluri), 22 de mijlocași (32) și 56 de înaintași (116). La aceștia se adaugă și cei 5 jucători (Sandu, Mocanu, Kiss, Vlad și Bîtlan) care au reușit să înscrie în... propria poartă.

● În această etapă au fost consemnate 93 de cornere : de 66 au beneficiat gazdele, iar oaspeții de 27.

● Meciurile etapei au fost urmărite de 67 000 de spectatori (cu o medie de 11 500 de partidă).

● Media echipei etapei a opta a fost de 8,81

● Cei 8 arbitri care au condus partidele etapei a opta au primit 37 de stele (care constituie un record de stele de la începutul campionatului). 5 arbitri au primit 5 stele, iar 3 arbitri au primit 4 stele.

● În această etapă, cele mai bune note le-a obținut Jiul — medie de 8,18, iar cele mai slabe le-a obținut Sport club Bacău — 5,09.

● Situația în „Trofeul Petschowschi" după opt etape este următoarea : 1. CLUJ 9,12, 2. Petrolul 8,80, 3. București 8,75, 4—5. Craiova și Bacău 8,66, 6. Ploiești 8,60, 7. Constanța 8,40, 8. Arad 8,00, 9. Timișoara 7,75, 10—11. Iași și Brașov 7,00, 12. Pitești 6,75.

● Pe baza notelor acordate în această etapă, clasamentul „constanța echipelor", se prezintă astfel după opt etape : 1. POLITEHNICA IAȘI 649 p (Ianul 63), 2. Farul 627 p (Badea 62), 3. „U" Cluj 625 p (Solomon 60), 4. U.T.A. 610 p (Pojoni 62), 5. Dinamo București 610 p (Dinu 63), 6. Steagul roșu 608 p (Olteanu 61), 7. Universitatea Craiova 603 p (Deselnicu 61), 8. C.F.R. Cluj 603 p (Soo 60), 9. Petrolul 601 p (Gruber 59), 10. Rapid 601 p (Năsturescu 56), 11. Jiul 601 p (LIBARDI 64), 12. Steaua 597 p (Stefănescu 61), 13. Sport club Bacău 591 p (Ghiță 61), 14. F. C. Argeș 588 p (OLTEANU 64), 15. Progresul 565 p (Măndoiu 61), 16. C.F.R. Timișoara 558 (Bojin 54).

Adrian VASILESCU

Fotbaliștii români susțin astăzi două întîlniri peste hotare

La Lodz: CONFRUNTARE INTRE CADEȚII POLONIEI ȘI ROMÂNIEI

LODZ, 27 (prin telefon, de la trimisul nostru special). Am început să aștern pe hîrtie rîndurile de față la aeroportul din Praga. M-am grăbit să fac acest lucru și să nu mai aștept sosirea la Lodz pentru că modificări fortuite ale programului au făcut ca delegația jucătorilor români să părăsească Praga mai tîrziu decît se prevăzuse. Ore de așteptare pentru că ceața se lăsase pe aeroportul din Varșovia. La restaurantul de tranzit îi văd la o masă pe Anca, Broșovschi și Sătmăreanu II, la alta pe Dudu Georgescu, Beldeanu și Pană. Iau cîte un Pepsi, un pahar de citro. Timpul trece greu. Pe panoul electronic ora de decolare se schimbă mereu. De la 10,20 la 11, apoi la 12,10, mai tîrziu la 13.

Pentru jucători, călătoria a început să fie obositoare. La Praga, unde delegația a fost așteptată de secretarul general al Federației de fotbal a Cehoslovaciei, **Iosef Starek**, băieții au dormit bine. Dar azi (n.r. — marți) sînt vizibil marcați de oboseala programului competițional. Alții n-au reușit să uite meciurile de duminică. Întîmplarea face ca cei mai mulți dintre selecționabili să provină din echipele de club care în ultima etapă au pierdut (Progresul, Steaua, Universitatea Craiova, „U" Cluj, Steagul roșu). Cel mai îngrijorat era Dudu Georgescu, care făcea bilanțul punctelor realizate pînă acum.

În sfîrșit, o veste plăcută. Pe tabela electronică se produce o modificare. Plecăm la ora 12, în loc de 13, cum se anunțase anterior. După 45 de minute, uriașul „IL 62" (184 de locuri) aterizează pe pista aeroportului din capitala Poloniei. Imediat, jucătorii fac „transbordarea" la autobuzul cu care mai parcurgem încă 180 de km, ajungînd la Lodz. Dar, în camerele lui Grand Hotel nu am stat decît 10 minute, pentru că, după 2 zile de drumeție, antrenorul **Gh. Ola** a găsit de cuviință că e necesară o „mișcare" de 30 de minute de relaxare.

Antrenamentul a avut loc la lumina reflectoarelor pe stadionul L.K.S., unde se va desfășura jocul.

În privința formației, antrenorii Ola și Tătaru s-au fixat la următorul „11": ȘTEFAN — NICULESCU, SĂTMĂREANU II, OLTEANU, BROȘOVSCHI, ANCA, ȘTEFĂNESCU, CANIARO, PANĂ, DORU POPESCU, FLOREA. Rezerve: Cavai, Ciugarin, Beldeanu și Dudu Georgescu.

Despre gazde, nu am reușit să aflăm prea multe lucruri, pentru că am sosit prea tîrziu aici. Știm doar că fotbaliștii polonezi se află găzduiți la Hotelul Savoy, la 100 de metri de cel ce găzduiește pe românii.

Partida de mîine (n.r. azi) va începe la ora 17 (ora 18 — ora Bucureștiului), se va desfășura la lumina reflectoarelor și va fi condusă de un arbitru cehoslovac, probabil Juras.

Cînd transmit aceste rînduri, la Lodz plouă mărunt și e frig, deși pe drum, la Praga, regretam că am plecat de acasă prea gros îmbrăcați.

Constantin ALEXE

La Sofia: APARIȚIA NOII ECHIPE A BULGARIEI CU „OLIMPICII" NOȘTRI

SOFIA, 27 *(prin telefon, de la corespondentul nostru).* Miercuri (n.r. azi), cu începere de la ora 17, REPREZENTATIVA BULGARIEI va susține un nou meci de verificare în vederea întîlnirii cu selecționata Norvegiei (15 noiembrie, la Sofia) pentru „Cupa Europei", avînd ca parteneră SELECȚIONATA OLIMPICĂ A ROMÂNIEI.

Partida suscită un viu interes în rîndul specialiștilor și iubitorilor jocului cu balonul rotund, întrucît ea este prima verificare serioasă a națională bulgare, remaniată după eșecul din Mexic. Este adevărat că, recent, aceasta a mai susținut două meciuri (cu selecționata orașului Plovdiv 2—1 și cu Vojvodina Novisad 2—0) dar aceste confruntări nu au fost edificatoare pentru valoarea și forma noii reprezentative, deoarece au lipsit mai mulți componenți de bază, titulari ai formației Ț.S.K.A., angrenată în competiția europeană „Cupa cupelor". Întîlnirea cu selecționata olimpică a României va fi folosită pentru alcătuirea, în linii mari, a echipei bulgare, definitivarea urmînd să aibă loc după repetiția generală de la 8 noiembrie care se va desfășura în compania formației Wismuth Aue din R. D. Germană.

În fața noului antrenor, fostul internațional *Vasil Spasov* și a secundului său, Hristo Mladenov, stau multiple probleme de rezolvat. Lor le revine ca primă sarcină să refacă moralul atît de zdruncinat al echipei după C.M. din Mexic. Iată numele celor 20 de jucători din care va fi alcătuită echipa pentru meciul de miercuri: *portari* — Kamenski (Levski-Spartak), Filipov (Ț.S.K.A.), Markov (Dunav); *fundași*: — Zelicikov (Etăr), Zafirov (Ț.S.K.A.), Jecev și Todorov (Levski-Spartak), Penev (Ț.S.K.A.) Aladjov (Levski-Spartak); *mijlocași* — Denev (Ț.S.K.A.), Davidov (J.S.K. Slavia), Nikodimov (Ț.S.K.A.); *înaintași* — Veselinov (Levski - Spartak), Raikov (Botev), Bonev (Lokomotiv), Dermengiev (Trakia), Panov (Levski-Spartak), Atanasov (Ț.S.K.A.), Mitkov (Levski-Spartak) Gheorghiev (Cernomoreț). Mai intră în vederile selecționerilor și Asparuhov, dar prezența lui în echipă este puțin probabilă, întrucît în etapa de duminică a fost din nou accidentat.

★

Fotbaliștii români au sosit la Sofia marți dimineață, cu trenul. Înainte de prînz, ei au efectuat un ușor antrenament de acomodare pe stadionul Vasil Levski. Miercuri dimineața ei vor face o plimbare prin împrejurimile Sofiei. Antrenorii *V. Stănescu* și *V. Stănculescu* ne-au comunicat formația pentru meciul de miercuri. Iat-o: GORNEA — CHERAN, MĂNDOIU, POJONI, DELEANU, TĂNASE, COJOCARU, NĂSTURESCU, DOMIDE, LUPULESCU, GROZEA. Rezerve: *Constantinescu, Pop, Tufan, Gyorfi.*

Toma HRISTOV

sportul în lume

Ludmila Turisceva (U.R.S.S.), campioana mondială, a avut o foarte bună evoluție și în finalele pe aparate

C. M. de gimnastică

Erika Zuchold (R. D. G.) — dublă campioană mondială la aparate

LJUBLJANA, 27 (prin telefon, de la trimisul nostru special).

Campionatele mondiale, acest adevărat maraton al gimnaștilor și gimnastelor, care a reținut timp de cinci zile atenția lumii sportive internaționale, **s-au încheiat astă seară tîrziu în sala Tivoli din capitala Sloveniei cu un spectacol în care arta și mișcarea, înalta măiestrie sportivă s-au reunit într-o armonie desăvîrșită.** A fost realmente un spectacol de neuitat pentru norocoșii care au reușit să intre în posesia multrîvnitului bilet de acces în tribunele elegantei săli.

Finalele pe aparate, programate marți, au constituit într-adevăr momentul cel mai emoționant al C.M., concursul, adevărat spectacol de gală, fiind de o aleasă ținută, grație participării componenților celor mai bune echipe ale lumii.

La ora 16 au intrat în concurs gimnastele: sportive sovietice, cehoslovace, americane, japoneze, precum și din R. D. Germană. **Prima probă, săriturile. ERIKA ZUCHOLD**, cu un avantaj consistent față de adversarele ei, **a sărit din nou excelent**, cu zboruri înalte și aterizări irezistibile, **obținînd medalia de aur. La paralele**, disputa dintre sportivele sovietice și cele din R. D. Germană a fost foarte strînsă, **Turisceva** și **Janz** pornind cu aceeași notă: 9,750. Evoluînd prima, **Janz a impresionat din nou** prin precizie și siguranță, prin exercițiile ei extrem de bogate, prin elemente de mare dificultate. În acest fel, marea învinsă de la individual compus (cu singura notă de 9,80 acordată la această probă) a cîștigat medalia cea mai de preț. Deși excelentă, Turisceva nu a obținut decît 9,70, asigurîndu-și medalia de argint. Zenaida Voronina — „Miss Gimnastica 1970" — a ocupat locul al treilea.

La bîrnă au apărut și primele poticneli ale finalistelor, prima căzere din concurs înregistrînd-o japoneza Miuki Matsuhisa. Ca și duminică, Kathy Rioby, primită cu aplauze de spectatori, a concurat cu multă siguranță într-un exercițiu foarte valoros din punct de vedere tehnic. Cu 9,70 ea se anunța drept una dintre pretendentele la medalia de aur. Dar **Zuchold nu și-a desmințit înaita-i măiestrie pe care o posedă la acest aparat**, obținînd și ea 9,70 și **asigurîndu-și astfel a doua medalie de aur.** Cea de argint a intrat în posesia gimnastei americane, evenimentul fiind notabil în istoria C.M.: pentru prima oară o gimnastă din S.U.A. cucerește o medalie într-o întrecere de asemenea anvergură.

Solul, ca de obicei cel mai mult gustat de marele public dintre toate probele gimnasticii, a evidențiat de o manieră impresionantă înaltele calități ale școlii sovietice. Acompaniate de partituri muzicale care au subliniat excelent plasticitatea mișcărilor, **gimnastele Turisceva, Karasiova și Voronina au încîntat pur și simplu.** Burda, al cărei exercițiu are cea mai bună compoziție dintre toate cele pe care le-am văzut aici, a căzut din păcate, pierzînd astfel șansa de a se număra printre medaliate.

REZULTATE TEHNICE: sărituri — 1. ZUCHOLD 19,450 — **campioană mondială**; 2. Janz 19,350; 3. Turisceva și Burda 19,300; 5. Vachova 19,275; 6. Helmann 19,075. **Paralele: 1. JANZ** 19,550 — **campioană mondială**; 2. Turisceva 19,450; 3. Voronina 19,300; 4. Nemetova și Burda 19,270; 6. Zuchold 19,200. **Bîrnă: 1. ZUCHOLD** 19,200 — **campioană mondială**; 2. Rioby 19,050; 3. Petrik și Schmidt 18,900; 5. Helmann 18,850; 6. Matsuhisa 18,820. **Sol: 1. TURISCEVA** 19,650 — **campioană mondială**; 2. Karasiova 19,525; 3. Voronina 19,375; 4. Janz 19,200, 5. Matsuhisa 19,075; 6. Burda 18,225.

O comisie de ziariști a Comitetului de organizare a C.M. a stabilit pe „miss gimnastica 1970". Ea este **Zinaida Voronina** — componentă a echipei reprezentative a U.R.S.S.

La ora cînd are loc convorbirea telefonică, gimnaștii finaliști pe aparate își fac încălzirea. Despre întrecerea lor vom avea ocazia să scriem în ziarul nostru de joi.

Constantin MACOVEI

Un „experiment" interesant în cadrul loturilor reprezentative sovietice de fotbal

Federația unională de fotbal a hotărît ca în viitor selecționatele U.R.S.S. să fie alcătuite avînd la bază echipa unui singur club. Această metodă experimentală este valabilă pentru echipa A, selecționata secundă, echipa olimpică și de tineret (sub 23 de ani).

Ca un prim pas s-a stabilit ca reprezentativa Uniunii Sovietice care întîlnește azi la Moscova în meci amical echipa Iugoslaviei să fie formată pe scheletul formației TSKA Moscova. Formația va fi pregătită de antrenorii Valentin Nikolaiev, succesorul lui Kacealin, și Paramonov.

Echipa olimpică va avea la bază scheletul echipei de club Dinamo Moscova, iar echipele „B" și de tineret vor fi formate din jucători de la Spartak Moscova, Dinamo Kiev și Dinamo Tbilisi.

SUEDIA ORGANIZEAZĂ C. M. DE SCRIMĂ 1973

Din Stockholm se anunță că federația de scrimă a Suediei a acceptat oferta federației internaționale de specialitate de a organiza campionatele mondiale pe anul 1973. Pentru găzduirea competiției și-au depus candidatura orașele **Malmoe, Stockholm, Göteborg, Uppsala și Joerkoeping.**

ÎN COMPETIȚIA EUROPEANĂ DE TENIS „INDOOR"

Disputată timp de trei zile la Zürich, în cadrul competiției de tenis „indoor" rezervată echipelor europene, întîlnirea dintre selecționata Elveției și Olandei s-a încheiat cu scorul de 4—1 în favoarea gazdelor. În ultima partidă, elvețianul *Werren* l-a învins cu 6—3, 6—2 pe *Hemmes.*

La Helsinki, în cadrul aceleiași competiții, echipa Austriei a întrecut cu scorul de 3—2 formația Finlandei. Rezultate: Pokorny—Tuomola 6—2; 6—4; Saeilae - Kary 6—4, 6—1; Pokorny, Boskowetz—Saeilae, Berner 6—3 3—6, 6—3, 5—7, 6—3.

AU FOST DESEMNAȚI ȘI ULTIMII CAMPIONI MONDIALI DE TIR

La Phoenix-Arizona s-au încheiat ultimele probe ale campionatelor mondiale de tir. Iată și rezultatele: *armă militară*: 1. *Foster* (S.U.A.) 566 p (record mondial egalat), 2. Aghișev (U.R.S.S.) 562 p, 3. Kornev (U.R.S.S.) 562 p, . . . 10. PETRE ȘANDOR (ROMÂNIA) 552 p, *echipe*: 1. *U.R.S.S.* 2223 p, 2. S.U.A. 2223 p, 3. Polonia 2204 p.

Pistol calibru mare: 1. *Carpio* (Mexic) 591 p, 2. Makinen (Finlanda) 589 p, 3. Nacovski (Cehoslovacia) 588 p, *echipe*: 1. *Cehoslovacia* 2346 p, 2. S.U.A. 2339 p, 3. U.R.S.S. 2329 p. . . . 7. ROMÂNIA 2316 p.

Pistol sport femei: 1. *Nina Stoliarova* (U.R.S.S.) 581 p, 2. Barbara Sille (S.U.A.) 578 p, 3. Karrin Fitzner (R.F. a Germaniei) 578 p.

TELEX

AU LUAT SFÎRȘIT campionatele internaționale de tenis de masă ale Austriei. În proba de simplu masculin, titlul a revenit maghiarului Klampar, care l-a învins cu 21—14, 21—18, 21—17 pe compatriotul său Jonyer. La feminin, pe primul loc s-a clasat Svetlana Grinberg (U.R.S.S.) : 21—17, 21—16, 21—23, 19—21, 21—18 cu vest-germana Hendriksen.

■

ÎN TURNEUL INTERNAȚIONAL MASCULIN DE HANDBAL de la Köln, echipa vest-germană Wellinghofen a învins cu 11—7 (7—3) selecționata Olandei, iar Partizan Bjelovar (Iugoslavia) a dispus cu 11—10 de Kfum Aarhus.

■

PUGILISTUL ARGENTINIAN CARLOS MONZON, campionul Americii de Sud la cat. mijlocie, a plecat în Italia. Monzon urmează să-l întîlnească la 7 noiembrie la Roma pe campionul lumii, italianul Nino Benvenuti, în joc fiind centura mondială. Monzon este neînvins în carieră. El a susținut pînă în prezent 60 de întîlniri.

■

NUMEROȘI SPECTATORI au urmărit la Varșovia întîlnirea internațională de hochei pe gheață dintre reprezentativa Poloniei și formația cehoslovacă Dukla Liberec. La capătul unui joc echilibrat, gazdele au terminat învingătoare la limită cu scorul de 3—2 (2—1, 0—0, 1—1).

■

VIITOAREA EDIȚIE A „CUPEI AMERICII" LA YAHTING va avea loc în anul 1973. Deținătorul trofeului, echipajul Clubului de yahting din New York, a anunțat că pînă în prezent a primit două cereri de „șalangeri": Yaht Club Hyres (Franța) și Royal Vancouver Club din Canada.

PE RINGUL DIN ATLANTA

CASSIUS CLAY A REUȘIT COME-BACK-UL!

Adversarul fostului campion mondial nu a rezistat decît trei reprize • Jerry Quarry dominat net, pînă la K. O.-ul tehnic din minutul 15 • „Frazier va fi ușor de bătut!..." — declară Clay

NEW YORK, 27 **(prin telex).** — Așadar, după 43 de luni de inactivitate forțată, ex-campionul lumii la categoria grea, **celebrul boxer american de culoare Cassius Clay**, numit și Mohamed Ali, **a reintrat printr-o victorie rapidă, surclasîndu-l pe ambițiosul și perseverentul Jerry Quarry**, vedeta din ultimele luni a revistei „RING MAGAZINE". Meciul Quarry—Clay, care a marcat „come-back"-ul fostului campion și începerea unei a doua cariere sportive a acestuia, s-a disputat pe ringul cochetului **„Auditorium"** din Atlanta (Georgia) în prezența a numai **5 000 de spectatori.**

Primul a urcat în ring **Cassius Clay** (96,840 kg). Apoi a fost prezentat **Jerry Quarry** (89,580 kg). După formalitățile de rigoare, arbitrul portorican **Tony Perez** a dictat începutul „ostilităților". **Primul a atacat Quarry, care a încercat să-și impună lupta de aproape.** Clay însă s-a deplasat rapid și a început să „danseze" în jurul adversarului, în stilul său caracteristic. **Mai întotdeauna, Clay l-a stopat din acțiuni pe Quarry**, plasînd la ficat mai bine de o duzină de directe de stînga. Chiar la sfîrșitul rundului întîi, Quarry era serios marcat la față, avînd pometii tumefiați.

În repriza a doua, aspectul întîlnirii a fost identic. **Clay acumula avantaj vizibil față de un adversar adesea pus în dificultate.** Acesta a rămas, totuși, în picioare, neputînd fi pus la podea.

În rundul trei, **la o contră de dreapta pe care adversarul lui Clay nu a putut s-o evite, acesta s-a dezechilibrat și după un „corp la corp", Quarry a ieșit cu o arcadă pleznită.** Meciul a continuat și Clay plasează numeroase și grele lovituri pe care adversarul său le-a încasat cu un stoicism rar întîlnit. **La sfîrșitul reprizei, cînd se afla în colțul său,** DIRECTORUL DE RING PEREZ A CERUT ABANDONUL LUI QUARRY. Acesta a început să vocifereze puternic: **„Nu domnule arbitru! Nu domnule Perez"** — clama boxerul. Au venit însă **medicii reuniunii care au hotărît oprirea meciului, deoarece ARCADA LUI QUARRY ERA DESCHISĂ PE O LUNGIME DE 7 CM ȘI SÎNGERA ABUNDENT.** Americanul de origine irlandeză **Jerry Quarry s-a resemnat și a acceptat decizia.** A fost cea de a 5-a înfrîngere a lui Quarry din cele 43 de meciuri susținute ca profesionist.

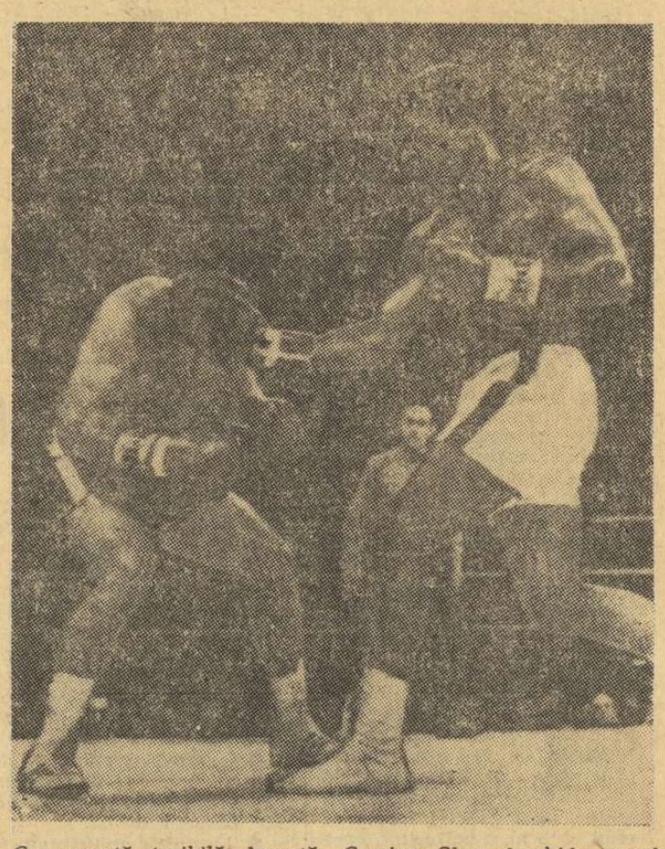

Cu această teribilă dreaptă, Cassius Clay deschide arcada lui Jerry Quarry, care avea să fie scos din luptă peste cîteva secunde.

Telefoto: A. P. Agerpres

În decursul meciului, Cassius Clay a demonstrat că nu și-a pierdut, în timpul inactivității, uluitoarele sale reflexe, obținînd al 24-lea K.O. al carierei (decizia în meciul Clay—Quarry conform regulamentului american a fost de K.O.-tehnic). **Prin acest succes, Cassius Clay și-a păstrat neatinsă aureola de invincibilitate. Rezultatul obținut îi va deschide probabil porțile arenei „Madison Square Garden" pentru organizarea mult așteptatului meci Clay-Frazier.**

În cursul unui interviu acordat ziariștilor în cabine, imediat după ieșirea din ring, Clay a spus: **„Joe Frazier va fi ușor de bătut, deoarece nu știe box cît Quarry și nu are o rezistență adecvată".** În cabina sa, Jerry Quarry a declarat că decizia este justă, deși, după părerea sa, arbitrul s-a pripit oprind meciul. **„Mai aveam resurse să continui partida"** a spus Quarry. Teddy Bentham, antrenorul lui Quarry, și Jack, fratele său, care au stat în colț, au arătat că nu puteau să-l lase pe Jerry să continuie deoarece acesta, din cauza singelui, de la arcada stîngă, avea ochiul complet acoperit. Pe de altă parte, antrenorul lui Clay, **Angelo Dundee, a arătat că Quarry, dacă nu se rănea, ar fi fost capabil să reziste cel mult 10 reprize.**

În istoria boxului a fost scrisă încă o pagină dramatică. Cassius Clay a reușit **come-back-ul!**

Cînd se va retrage Pelé?

Noi declarații ale „perlei negre"

RIO DE JANEIRO 27. — Celebrul jucător de fotbal *Pele* a împlinit zilele trecute vîrsta de 30 ani. El a fost sărbătorit într-un cadru festiv de clubul său *F.C. Santos.* Cu acest prilej, Pele a declarat ziariștilor că va mai juca pînă în anul 1973. El a reconfirmat că începînd din anul 1972 nu va mai evolua în echipa națională a Braziliei. Pele a motivat acest lucru spunînd: *„Nu vreau să-mi decepționez suporterii".*

VEDETA SĂPTĂMÎNII

CRISTOS PAPANICOLAU

Are 29 de ani, 1,82 m și 74 kg. Profesor de educație fizică la Atena, căsătorit. Cele mai bune performanțe din cariera sa: locul II la C.E. din 1966, locul IV la J.O. din 1968, locul IV la C.E. din 1969, de 7 ori campion balcanic.

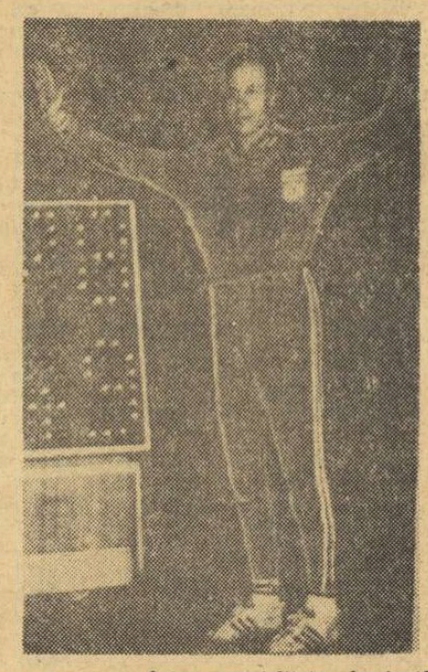

Șase atleți au reușit de-a lungul anilor să treacă cu prăjina peste ștacheta înălțată la 5,40 m, performanță care în 1967 ar fi însemnat un nou record mondial. Dar, ultimul cuvînt — pînă la această oră cel puțin (deși ne aflăm la finele lui octombrie, sezonul e departe de a fi încheiat) — l-a avut cunoscutul sportiv elen, eroul ultimei Balcaniade de la București, CRISTOS PAPANICOLAU.

După mai multe încercări nereușite — una dintre ele mai este încă vie în amintirile iubitorilor sportului din Capitală — celebrul atlet grec și-a văzut îndeplinit unul din visurile îndelungatei sale cariere. În cadrul meciului atletic Atena—Belgrad, el a trecut ștacheta ridicată cu 3 cm peste recordul precedent deținut de W. Nordwig. În seara zilei de simbătă 24 octombrie, Papanicolau era purtat în triumf de pasionații săi concetățeni, care au creat în jurul marelui campion un adevărat mit. După insuccesul de la „europenele" de anul trecut, cînd întregul stadion atenian intrase în bernă, Papanicolau se revanșează magistral, oferind suporterilor săi un minunat record mondial. Ștacheta se află acum la numai un singur cm departe de o înălțime de-a dreptul fantastică: 5,50 m.

Într-o specialitate dominată cu autoritate decenii în șir de către atleții de peste Ocean, sportivul grec este cel de al 4-lea european (după norvegianul Charles Hoff de la 4,12 la

CEI MAI BUNI PERFORMERI AI ANULUI

5,49 m	**Papanicolau**	(Grecia)
5,46 m	**Nordwig**	(R.D.G)
5,40 m	**Tracanelli**	(Franța)
5,35 m	**Dionisi**	(Italia)
5,33 m	**Pennel**	(S.U.A.)
5,32 m	**Isaksson**	(Suedia)
5,31 m	**Alarotu**	(Finlanda)
5,25 m	**Ivanoff**	(Finlanda)
5,25 m	**Carruthers**	(S.U.A.)
5,23 m	**Seagren**	(S.U.A.)
5.23 m	**Heglar**	(S.U.A.)

4,25 — în anii 1922—1925, finlandezul Pentti Nikula 4,94 m în 1962 și Wolfgang Nordwig 5,46 m în 1970), care-și înscrie numele în listele recordmanilor lumii la această probă.

știri • ultimele știri • ultimele știri • ultimele

AZI SE REIA CAMPIONATUL NAȚIONAL DE ȘAH

Ieri, în ziua liberă, s-au jucat două partide aminate din primele runde. Neamțu a cîștigat la Kertesz, iar Pavlov la Buza, obținînd — astfel — prima sa victorie în turneu.

Astăzi, de la ora 16, în Aula Bibliotecii centrale universitare, finala programează runda a 8-a.

MARILE PREMII AUTOMOBILISTICE NU VOR MAI FI ORGANIZATE LA CIUDAD DE MEXICO

Asociația internațională a automobiliștilor profesioniști a făcut cunoscut la Ciudad de Mexico, printr-un purtător de cuvînt, că nu va mai admite pe viitor organizarea de curse pentru campionatul mondial pe autodromul de la „Magdalena Mixhuca". Aceasta, din cauza lipsei de disciplină pe care a arătat-o duminica trecută publicul mexican, cu prilejul disputării **„Marelui Premiu al Mexicului".** În ciuda deselor apeluri făcute la megafoane, spectatori nedisciplinați au traversat deseori pista de alergare, punîndu-și în primejdie viața, ca și securitatea piloților.

SCANDALURI ȘI ARESTĂRI LA MECIURILE DE FOTBAL

Cu ocazia meciului de fotbal dintre echipele **Oerebro** și **Göteborg**, din cadrul campionatului Suediei, a fost înregistrat un scandal. Poliția a arestat 18 persoane, cu 8 minute înaintea încheierii meciului. Partida a fost întreruptă și arbitrul a consemnat rezultatul de 1—0 în favoarea echipei din Göteborg, care prin aceasta a evitat retrogradarea.

Arestări au avut loc și la **Glasgow** cu prilejul finalei Ligii scoțiene de fotbal, în care s-au întîlnit echipele **Celtic** și **Rangers.** Jocul s-a încheiat cu scorul de 1—0 în favoarea echipei **Glasgow Rangers**, prin punctul înscris de Derek Johnstone. La sfîrșitul partidei, spectatorii au invadat terenul de joc. Poliția a arestat circa 130 de spectatori nedisciplinați.

PARTICIPĂRI NOTABILE LA MARATONUL DE LA FUKUOKA

Cunoscutul atlet englez **Ron Hill** a anunțat că va participa la maratonul internațional care se va desfășura la 6 decembrie la Fukuoka (Japonia). La competiție vor mai evolua, printre alții, canadianul **Jerome Dolaiton** (care anul trecut s-a clasat pe primul loc cu timpul de 2h 11:12,0) și sovieticul **Iuri Volkov.** Japonia va fi reprezentată la această competiție de 70 de alergători.

Redacția și administrația: str. Vasile Conta nr. 16; telefoane: centrală 11 10 05, secția corespondenți 11 51 09, interurban 72 și 286; telex: sportrom buc. 180. Tiparul: I. P. „Informația", București 40368

PROLETARI DIN TOATE ȚĂRILE, UNIȚI-VĂ!

sportul

ZIAR AL CONSILIULUI NAȚIONAL PENTRU EDUCAȚIE FIZICĂ ȘI SPORT

ANUL XXVI — NR. 1067 (6501) 4 PAGINI 30 BANI Joi 29 octombrie 1970

ÎNAPOIEREA ÎN CAPITALĂ A TOVARĂȘULUI NICOLAE CEAUȘESCU

Miercuri la amiază s-a înapoiat în Capitală tovarășul Nicolae Ceaușescu, președintele Consiliului de Stat al Republicii Socialiste România, care a participat la lucrările sesiunii jubiliare a Organizației Națiunilor Unite, prilejuită de aniversarea a 25 de ani de la crearea acestui înalt for internațional.

Tovarășul Nicolae Ceaușescu s-a înapoiat împreună cu soția sa, Elena Ceaușescu.

Cu același avion au sosit tovarășii Dumitru Popescu, membru al Comitetului Executiv, secretar al C.C. al P.C.R., deputat în Marea Adunare Națională, și Corneliu Mănescu, ministrul afacerilor externe.

La sosire, pe aeroportul Băneasa, erau prezenți tovarășii Emil Bodnaraș, Paul Niculescu-Mizil, Gheorghe Pană, Gheorghe Rădulescu, Virgil Trofin, Ilie Verdeț, Maxim Berghianu, Florian Dănălache, Constantin Drăgan, Janos Fazekas, Petre Lupu, Manea Mănescu, Dumitru Popa, Vasile Vilcu, Ștefan Voitec, Iosif Banc, Petre Blajovici, Miron Constantinescu, Mihai Dalea, Mihai Gere, Ion Iliescu, Ion Ioniță, Vasile Patilineț, Ion Stănescu, precum și soțiile conducătorilor de partid și de stat, vicepreședinți ai Consiliului de Miniștri, membri ai C.C. al P.C.R., ai Consiliului de Stat și ai guvernului, conducători ai instituțiilor centrale și organizațiilor obștești.

Erau prezenți Daniel Lee McCarthy, însărcinatul cu afaceri ad-interim al Statelor Unite ale Americii la București, șefi ai misiunilor diplomatice acreditați în țara noastră, Sayed Abbas Chedid, directorul Centrului de informare al Organizației Națiunilor Unite, și alți membri ai corpului diplomatic.

Pe aeroportul Băneasa se aflau mii și mii de bucureșteni, care, scandînd „P.C.R." — „Ceaușescu—P.C.R.", i-au făcut tovarășului Nicolae Ceaușescu o deosebită și entuziastă primire. Prin puternice aplauze și urale, ei au dat expresie simțămintelor de dragoste nețărmurită și încredere ce le nutresc față de Partidul Comunist Român, față de conducătorul iubit al partidului și statului nostru, care, de la tribuna Organizației Națiunilor Unite, a reafirmat încă o dată înaltele principii după care se călăuzește politica externă a țării noastre, poziția consecventă a României de colaborare și cooperare în spiritul egalității în drepturi, neamestecului în treburile interne și avantajului reciproc, cu toate statele, indiferent de orînduirea lor socială, a subliniat atașamentul deplin al țării noastre față de principiile înscrise în Carta O.N.U., hotărîrea României socialiste de a contribui, pe mai departe, la opera de cooperare și promovare a păcii, la statornicirea unui climat de securitate și înțelegere în lume. În manifestările pline de simpatie și căldură ale celor veniți în întîmpinare, se regăsește ecoul larg pe care l-a avut în rîndurile întregului popor cuvîntarea tovarășului Nicolae Ceaușescu la O.N.U., activitatea pe care a desfășurat-o la Națiunile Unite și pe parcursul întregii vizite în S.U.A., hotărîrea de a înfăptui neabătut politica internă și externă a României, pusă în slujba intereselor fundamentale ale națiunii noastre socialiste, a cauzei socialismului și păcii.

Tovarășul Nicolae Ceaușescu răspunde cu căldură aclamațiilor, se apropie de mulțime, strînge mîna a numeroși cetățeni.

(Agerpres)

Aspect din cursa record republican (25,9 s) pe 200 mg. De la primul gard Valeria Bufanu are avantaj asupra adversarelor sale. Foto: DRAGOȘ NEAGU

DORINȚELE VALERIEI BUFANU...

- Aminați zimbetele cu un an!
- Noi recorduri în perspectiva lui 1971

Indiscutabil, vedeta nr. 1 a sezonului atletic competițional al anului 1970 a fost alergătoarea peste garduri **VALERIA BUFANU. În decursul acestui an ea a doborît de 5 ori recordul țării pe 100 mg.**, îmbunătățindu-l cu 0,7 secunde față de anul 1969, **a corectat recordul țării la pentatlon** (4826 p) **și pe cel de la 200 mg** (25,9 s) **și a egalat recordul probei de 200 m plat** (23,5 s). Referindu-ne chiar și numai la aceste izbînzi trebuie să recunoaștem că în 1970 Valeria Bufanu a marcat un impresionant salt de calitate, care a impus-o între fruntașele atletismului mondial, a celor care în 1971 vor aspira cu pretenții la cele trei medalii ale cursei de 100 m garduri la C. E.

Recent, am avut o convorbire cu Valeria Bufanu și antrenoarea ei, profesoara Eveline Tudorache, făcînd o retrospectivă a evoluției din acest an și a perspectivelor atletei pentru viitorul apropiat (1971 — europenele de sală la Sofia și cele în aer liber la Helsinki).

— Așa cum reiese din graficul performanțelor dv. sportive, anul 1970 reprezintă momentul de vîrf la toate probele pe care le-ați abordat în concursuri. Cum apreciați această creștere și mai ales căror cauze se datorește forma superioară atinsă spre sfîrșitul sezonului competițional?

— *Cred că este vorba de o creștere firească*, a spus antrenoarea Tudorache, *explicată de acumulările făcute în urma antrenamentelor, de o stare de sănătate mai bună decît în anii trecuți, de o sporire a bagajului de calități morale, de o maturizare sportivă. Faptul că cele mai bune performanțe au fost înregistrate abia la sfîrșitul sezonului se explică*

Interviu realizat de
Romeo VILARA

(Continuare în pag. a 2-a)

RECORDUL MONDIAL...

Dacă fiecare ostaș poartă în raniță bastonul de mareșal, atunci de ce n-ar avea și fiecare sportiv un viitor record mondial în sacul său de antrenament?

Similitudinea este perfectă din toate punctele de vedere, atît bastonul de mareșal cît și recordul mondial reprezentînd, de fapt, un simbol, care ilustrează setea nepotolită de perfecțiune a ființei umane.

Ce este perfecțiunea? Există ea în realitate, sau rămîne numai un vis, o Fată Morgana, un țel? Greu de răspuns! Comparațiile le facem deobicei raportînd subiectele la scări și unități de măsură pe care le va pîndi totdeauna primejdia de a fi preconcepute sau arbitrare. În acest context, perfecțiunea devine și ea relativă, nefiind — în ultimă analiză — nimic mai mult decît o treaptă pe coloana infinită a posibilităților omenești.

Recordul sportiv absolut nu există! Chiar dacă **Iosif Sîrbu** a reușit la tir 400 de puncte din 400 posibile, chiar dacă **Evgheni Petrov** a doborît, foarte recent, toate cele 200 de talere care i-au zburat prin fața armei, chiar dacă **Gheorghe Iancu**, sărind cu parașuta, a aterizat în punctul supranumit zero! Și nu există pentru că regulamentele se pot schimba oricînd, numărul focurilor la tir și înălțimea salturilor cu parașuta mărite la infinit, într-un perpetuum mobile. **Recordul absolut ar nimici sportul și i-ar transforma pe performeri în simple piese de muzeu.**

Ideea, de altfel, o resping înșiși autorii recordurilor, în ciuda faptului că **pentru a ajunge la ele au trebuit să depună un volum incredibil de muncă dură și de renunțări stoice, în cea mai frumoasă perioadă a vieții, plină de tentații și de dorul voluptăților.** Recordmanii trec nepăsători pe lîngă ele, își urmează cărarea aspră, de bună voie aleasă, presărată cu mulți spini și cu foarte puține roze.

Spre deosebire de întrecerile care stabilesc campionii, bătălia pentru un record este din punct de vedere calitativ superioară, tocmai prin caracterul ei solitar.

Parry O'Brien a stabilit un senzațional record mondial la greutate în fața a 16 spectatori, dintre care 8 erau oficiali și arbitri. De cîte ori n-a zburat **Iolanda Balaș** peste stachete ridicate la înălțimi unice, sub privirile tribunelor goale? Cîți iubitori de atletism au renunțat la comoditate pentru a veni, într-o după-amiază posomorită de toamnă, s-o ajute pe **Valeria Bufanu** în ambițiosul război declarat performanței mondiale maxime în alergarea pe 200 metri garduri?

Și, totuși, poate că tocmai ambianța deseori anonimă care înconjoară marile rezultate dă splendoare acestor încercări temerare, în care **omul nu-și propune nimic mai mult decît să se întreacă pe sine însuși.**

Și reușește să se învingă!

Valeriu CHIOSE

In prima zi a finalelor campionatului național de box

ION HODOȘAN, condus la puncte, învingător prin k. o.!

Ieri după-amiază și seara, în două „reprize" festive, gongul a răsunat prelung anunțînd începerea tradiționalelor finale ale campionatelor „nobilei arte". Cîteva sute de spectatori, fideli ai boxului, au fost în sala Floreasca martorii unei parade salutată cu ropote de aplauze, iar apoi ai unor meciuri mai mult sau mai puțin spectaculoase.

Pe lista outsiderilor periculoși: Nedelcea, Pometcu, Gruiescu ● Campionii Năstac și Györfy și-au onorat titlurile ● 8 meciuri încheiate înainte de limită

Deși a cîștigat partida primind decizia în unanimitate, reșițeanul Pavel Nedelcea a întîlnit în Andrei Rusneac un adversar foarte incomod, îndeosebi în primele cinci minute ale luptei. La aproape toate loviturile sale, băimăreanul a răspuns cu contre de dreapta care dacă nu l-au derutat pe Nedelcea, în schimb l-au enervat. Așa se explică faptul că reșițeanul s-a aruncat vijelios în atac, uneori neatent, exact în momentul în care Rusneac făcea pasul înapoi, fără ca tirul său să mai aibă precizie. Cînd a punctat însă de aproape (de la sfîrșitul reprizei secunde), croșeele sale l-au incomodat vădit pe Rusneac. Seriile extrem de rapide și precise i-au ușurat lui Nedelcea drumul spre victorie, mai cu seamă că Rusneac a fost avertizat în rundul 3 de către arbitrul gălățean I. Ștefan, pentru atacuri periculoase cu capul.

Suita meciurilor la semiușoară a fost inaugurată de partida dintre Ion Mageri și Ion Simuleac. Rapidistul și-a dat seama că are în față un boxer neexperimentat (Simuleac a evoluat anul acesta în campionatele de juniori) și a atacat insistent, punctînd cu numeroase stîngi la ficat. Numărat în min. 2 al reprizei secunde, Simuleac a fost apoi supus abandonului de către arbitrul Babetin. Tot la categoria semiușoară, Aurel Simionescu l-a eliminat pe clujeanul Andrei Nicolae, decizia fiind dată cu 5—0. Ambii boxeri au primit cîte un avertisment din partea arbitrului polonez Popiolek.

În sfîrșit, plutonul semiușorilor a fost încheiat de Aurel Iliescu și Gheorghe Gologan. Sigur pe el, folosind în special croșeurile de stînga, constănțeanul a punctat necruțător, luîndu-i băcăuanului orice speranță. Un astfel de croșeu l-a pus k.d. pe Gologan, în rundul 2, dar spre surpriza unanimă, el a mai avut resurse să continue lupta și să încheie meciul învins (doar) la puncte. De remarcat demonstrația făcută de Iliescu spre finalul partidei, care constituie, fără îndoială, un semnal de alarmă pentru toți ceilalți combatanți de la categoria semiușoară.

Romeo CĂLĂRAȘANU

PROGRAMUL DE AZI

ORA 15. **Cat. semimuscă.** M. Lumezeanu (Steaua) — D. Țigănuș (Prog. Brăila), A. Ursulescu (Met. Bocșa) — V. Budulici (Dinamo Bv.), C. Dobrescu (Voința Ploiești) — Gh. Cristea (Met. Buc.), Șt. Băiatu (C.P.M.B.) — P. Ganea (Prog. Brăila), N. Iovănescu (U.M. Timișoara) — I. Sas (Constr. Hunedoara), P. Petrescu (A.S.A. Cluj) — V. Drăgan (Steaua), Șt. Receanu (A.S.A. Tg. Mureș) — I. Nica (Crișul Oradea), C. Trulcă (Electroputere Craiova) — A. Mihai (Farul C-ța.). **Cat. semigrea.** P. Mircescu (Textila Buhuși) — Gh. Dumitrescu (Met. Plopeni), I. Chifu (Dinamo Bv.) — P. Cojocaru (Rapid), M. Dicu (Met. Buc.) — Al. But (A.S.A. Cluj), I. Fugaru (Minerul Lupeni) — V. Perianu (Prog. Brăila), S. Șchiopu (Electroputere Craiova) — P. Cîmpeanu (Met. Buc.).

ORA 19. **Cat. pană.** N. Gîju (Steaua) — M. Prie (C.S.M. Sibiu), V. Kiss (Voința Cluj) — M. Dumitrașcu (Farul C-ța.), C. Buzuliuc (Steaua) — L. Ghețe (Voința S. Mare), Gh. Goldan (A.S.A. Bacău) — N. Toma (St. roșu Bv.), C. Stanef (Prog. Buc.) — Șt. Hîrșu (Dinamo Buc.), O. Amăzăroaie (Chimia Or. Gh. Gheorghiu-Dej) — Gh. Stan (Met. Buc.), I. Gherman (Met. Suceava) — A. Mocanu (Constr. Buzău), Gh. Radu (Prog. Buc.) — P. Nedelcea (C.S.M. Reșița). **Cat. grea.** I. Sănătescu (Oțelul Galați) — I. Moga (C.S.M. Sibiu), A. Prohor (C.S.M. Sibiu) — A. Gall (Dinamo Bv.), M. Mitroi (Locomotiva Fetești) — L. Gavrilă (Olimpia Buc.), N. Dincu (Chimia Craiova) — A. Cambur (Voința Brăila), P. Vâlc (Electroputere Craiova) — A. Iancu (Muscelul C-lung.).

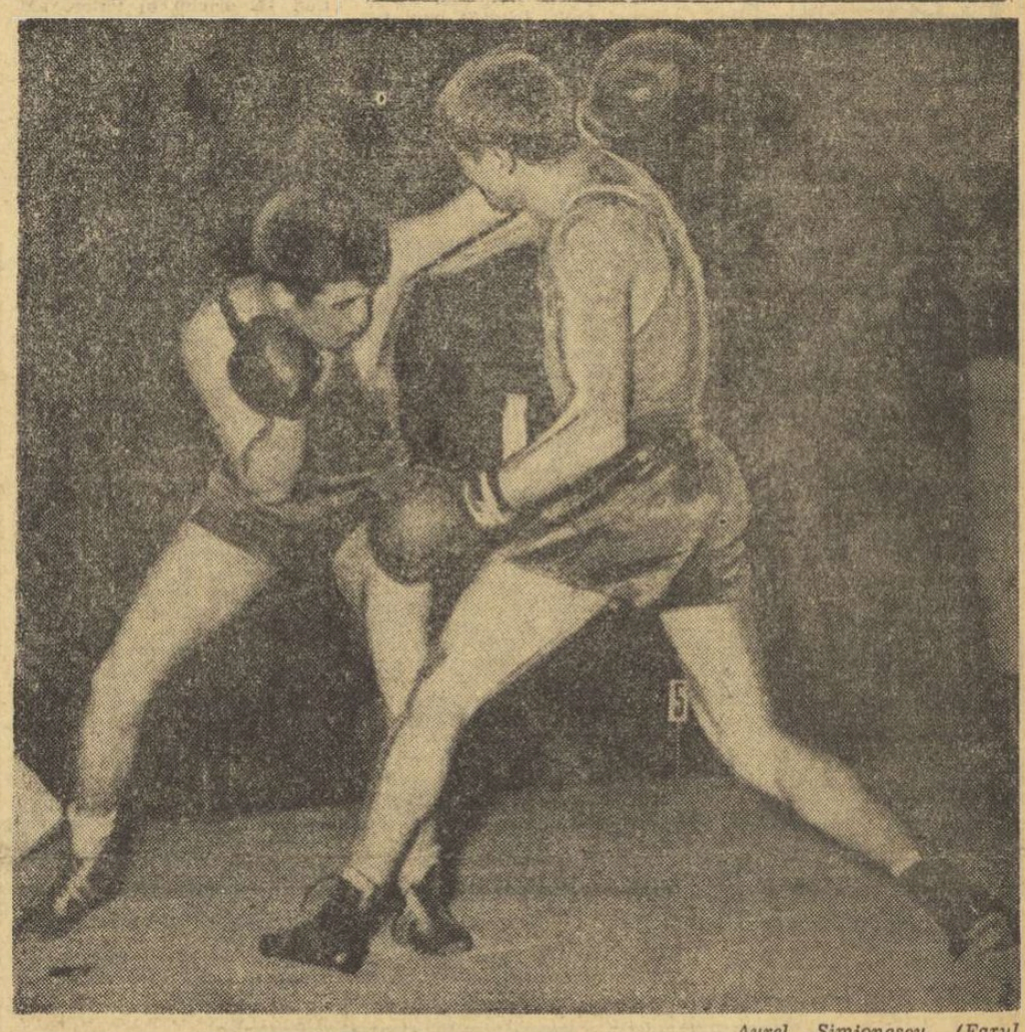

Aurel Simionescu (Farul Constanța) în dreapta — învingător la puncte în fața lui Nicolae Andrei (A.S.A. Cluj). Foto: THEO MACARSCHI

UVERTURĂ

Galele inaugurale ale finalelor campionatului național de box au atras sub cupola sălii Floreasca mai puțini spectatori decît ar fi meritat parada pugilismului autohton. Organizatorii s-au străduit — cu concursul sorților — să ne ofere o gamă inevitabil variată de întîlniri, și mai bune, și mai puțin bune. În această fază a competiției, era și greu să se completeze programul numai cu meciuri geniale cum cer mizantropii. Ceea ce nu scuză nici calitatea primitivă a boxului practicat de unii participanți, nici plăpînzenia unor tineri firavi prea de vreme trimiși în focul marilor bătălii (cum au fost suceveanul Pavlov sau brașoveanul Simuleac).

Doi campioni, Năstac și Györfi, și-au onorat titlurile, dar și unii outsideri au fost la înălțime. Cine a urmărit ieri evoluția constănțeanului Iliescu — puritatea de diamant a boxului său care place și duritatea de stîncă a loviturilor sale care dor — acela știe că la semiușoară s-ar putea să avem un nou campion deloc surprinzător. Pretenții similare are și Pavel Nedelcea, ghinionistul tragerilor la sorți, care-l obligă să boxeze două zile la rînd. Cel ce i-a urmat lui Fiat la Reșița și în meseria de forjor, a boxat însă imprudent în aceste condiții, consumînd prea multă energie într-un meci care nu-i solicita efortul. Cum spunea cineva: el a boxat „de-un meci", nu „de un turneu".

Surpriza cea mai mare a zilei era să ne-o producă însă metalurgistul Hodoșan. Prea alintat de fulgerătoarele sale victorii recente de la Belgrad, semimijlociul bucureștean — altădată el însuși victimă permanentă a k.o.-urilor — era să iasă din cursă din pricina curajului cu care l-a atacat fără răgaz, timp de două reprize, tîmplarul Constantin Stan, beneficiarul unor puncte în avans pe foile de arbitraj. Dar o necruțătoare contră de dreapta a celui care a prins gustul victoriilor rapide, transformă un (aproape) învins surprinzător într-un învingător normal!

Victor BANCIULESCU

ANTRENAMENTUL LOTULUI REPREZENTATIV DE FOTBAL

11-1 (5-1) cu Sportul muncitoresc

Așteptat ca un joc-test, care urma să răspundă la cîteva din întrebările pe care și le pun antrenorii echipei naționale (și nu numai ei), meciul cu divizionara C **Sportul muncitoresc** a fost de fapt o demonstrație cu public a selecționabililor, sparring-partenerul fiind prea... cuminte și modest (cu mult sub nivelul Metalului Plopeni, de pildă, angajată pentru antrenament înaintea partidei cu Finlanda).

În această ipostază, evoluția lotului s-a redus, practic, la exersarea temei de antrenament **„șut la poartă, din mișcare, cu adversari..."**, cei peste 7 000 de spectatori (în majoritate elevi) gustînd deliciul golurilor, oferite în cele din urmă într-un abundent și variat sortiment (șuturi din toate unghiurile, baloane expediate în poartă cu capul, cu călcîiul, „bombe" imparabile alternînd cu simple devieri care trimiteau mingea în plasă).

Dacă sub raportul spectacolului...

Marius POPESCU

(Continuare în pag. a 3-a)

Unul din golurile „semnate" Dumitrache. Foto: V. BAGEAC

ÎN VEDETĂ: DINAMO BUCUREȘTI — LIVERPOOL

Amatorii sportului cu balonul rotund din Capitală vor avea posibilitatea să urmărească miercurea viitoare, în cupiaj, pe stadionul „23 August", meciurile Steaua — Eindhoven și Dinamo București — Liverpool, din turul doi al „Cupei cupelor" și respectiv, „Cupei europene a tîrgurilor".

Federația română de fotbal a stabilit ca partidele să se dispute după următorul program:

— ora 12: Steaua — Eindhoven.

— ora 14: Dinamo București — Liverpool.

CUPA Sportul pentru cei mai buni tineri jongleri cu mingea de fotbal

LEON DESMENEZ (Franța), 14 ani, cîștigătorul finalei 1970 din Franța al CONCURSURILOR ADIDAS, cu 4 460 lovituri.

Ziarul nostru a luat inițiativa să organizeze, cu consultarea și sprijinul Federației române de fotbal, a unor concursuri de jonglerie cu mingea, după modelul concursurilor Adidas din Franța. Asemenea întreceri sînt foarte accesibile copiilor și tinerilor. Ele constau în menținerea, de cît mai multe ori, a mingii de fotbal în aer, cu ajutorul picioarelor și a capului, fără a fi lăsată să atingă pămîntul.

S-a ajuns, în prezent, la circa 4 000 de lovituri, fără căderea mingii pe pămînt.

Asemenea întreceri — foarte populare în multe țări europene — ajută la formarea viitorilor fotbaliști. Ele adună la start zeci de mii de copii și tineri.

În mod experimental, organizăm un prim concurs dotat cu „CUPA SPORTUL", rezervat centrelor de copii și juniori ai centrelor divizionare A din Capitală și din țară, cu finala la 15 noiembrie 1970, la București, la care se vor prezenta cîștigătorii pe centre. Participă tinerii fotbaliști pînă la vîrsta de 16 ani, împlinită în 1970. Cîștigătorilor le vor fi oferite diferite premii. Vom reveni cu amănunte.

S-A REDESCHIS PATINOARUL DIN GALAȚI

GALAȚI, 28 (prin telefon de la corespondentul nostru). După o pauză fortuită, patinoarul artificial din Galați și-a redeschis porțile. În prealabil, gospodarii orașului s-au îngrijit să-i facă o atentă toaletă.

În momentul de față, gheața se prezintă în condiții excelente. **T. SIRIOPOL**

FILME SPORTIVE ROMÂNEȘTI PREMIATE LA CORTINA d'AMPEZZO

La concursul internațional de cinematografie sportivă, organizat la Cortina d'Ampezzo (Italia), filmele prezentate de Consiliul Național pentru educație fizică și sport din România au primit următoarele premii:

Premiul II, acordat de Centrul sportiv italian, plachetă și „Diplomă de onoare", filmului LECȚIA DE EDUCAȚIE FIZICĂ (regizor Erwin Szekler).

Medalia de argint a Comitetului olimpic național italian, filmului ECHIPAJUL — bob (regizor I. Stiopul Savel).

Blocnotes

Cineva mi-a amintit spusele lui Kierkegaard: tragedia omului este că viața nu poate fi înțeleasă deplin decît *după*, în timp ce ea trebuie trăită *înainte*. Dar, cu fotbalul oare nu-i la fel? Nu-l poți explica decît după ce s-a consumat partida, dar trebuie să-l joci potrivit unui plan dinainte stabilit.

Iată o contradicție care face fericirea unor comentatori ai fotbalului. Vorbind totdeauna *a posteriori*, ei pot fi oricînd mai înțelepți, decît cei mai deștepți dintre antrenori.

(vib)

801

— SCHI —

Şcoala sportivă Sinaia
GATA DE START!

La Sinaia a nins. Pîrtiile de schi — deşi nu sînt, încă, în totalitate apte pentru inaugurarea sezonului — încep să invite la activitate pe iubitorii acestui sport. Motiv pentru care ne-am interesat în ce măsură elevii Şcolii sportive din localitate sînt pe cale de a termina sau au încheiat pregătirile. În acest scop am invitat la o discuţie pe profesorul IOAN MATEI, directorul amintitei instituţii de învăţămînt. **„Vom lucra şi în acest an** — ne-a declarat interlocutorul — **cu două grupe de schi: una de performanţă, cuprinzînd nume deja cunoscute, ca Alex. Bogdan şi Marian Burchi — componenţi ai lotului de juniori — Cornel Niţoi, Cornel Neguţescu, Doina Croner, Sorina Stavăr, precum şi cu o grupă de începători. Sezonul i-a găsit pregătiţi pe elevii noştri la capitolul condiţie fizică."**

Profesorul Matei ne-a făcut, apoi, cunoscute acţiunile mai importante la care vor lua parte schiorii şcolii. Pe primul plan se situează participarea la competiţiile organizate de federaţia de specialitate. Paralel, conform calendarului şcolii, toţi elevii — pe categorii de vîrstă — urmează să ia parte la ampla manifestare **„Fulgul de zăpadă"**, precum şi la tradiţionalele concursuri **„Cupa Peleş" şi triunghiularul Sinaia-Predeal-Braşov.** Directorul şcolii, dar şi ceilalţi profesori de specialitate, C. IOVAN şi A. CIOCÎLTEA nu sînt satisfăcuţi întru totul de baza materială şi de echipamentul necesare practicării schiului: **„În noile condiţii, în care mai mult de 150 de elevi practică cu regularitate schiul, a devenit de stringentă actualitate amenajarea pistelor pe pantele din preajma şcolii. Aş aduce în discuţie încă un aspect: ne lipsesc schiurile şi de aceea nu avem posibilitatea să scoatem, concomitent, la antrenamente pe toţi elevii şcolii. De asemenea, echipamentul este în mare parte complet degradat, dar şi acesta abia ne ajunge pentru jumătate din efectivul şcolii".**

Credem că Inspectoratul judeţean de învăţămînt Prahova ar trebui să aibă în vedere, în mai mare măsură, dotarea acestei unităţi de performanţă cu echipament şi materiale necesare practicării schiului.

G. IRIMINOIU

cristianii

● „CUPA MONDIALA", competiţie a schiului devenită tradiţională se va disputa şi anul acesta după acelaşi sistem, doar numărul probelor care contează în clasament fiind modificat. Astfel, în iarna aceasta atît pentru femei cît şi pentru bărbaţi au fost reţinute 7 coborîri (faţă de 5 anul trecut, 8 slalomuri uriaşe (faţă de 11) şi 9 slalomuri speciale (faţă de 11). Prima probă a sezonului va fi o coborîre care se va disputa la 12 decembrie la Sestrières (Italia).

● Zona „TREI BRAZI", cum obişnuim să spunem munticelului Moraru de lîngă Predeal, poate deveni un teren pentru şcoala schiului şi chiar pentru concursuri rezervate copiilor şi juniorilor. Poate, dar cu condiţia amenajării unor pîrtii în preajma celor două cabane existente (Trei Brazi şi Poiana Secuilor) şi de noul hotel „Trei Brazi". Cum însă bazele de aici au doi stăpîni, nici unul nu s-a gîndit la pîrtii de schi, deşi noua şosea — uşor accesibilă autovehiculelor — poate face din „Trei Brazi" o supapă de descongestionare a Predealului. Dar, poate pentru anul viitor...

● CJEFS — REŞIŢA a luat — pentru iarna aceasta — o iniţiativă care merită să fie subliniată: a urcat pe Semenic un bebi-schi-lift pe care îl pune gratuit la dispoziţia schiorilor din Reşiţa, ce se pregătesc pentru competiţii. Acţiunea va constitui fără îndoială un stimulent şi o menţionăm pentru a fi eventual reluată şi de alte consilii judeţene.

● DACĂ J.C. KILLY nu a reuşit să devină un pilot automobilist de clasă, cum intenţiona (mai ales din cauza multiplelor preocupări profesionale), se pare că un alt membru al echipei Franţei o va face. Este vorba de George Mauduit, care, fără mult zgomot a început să participe la competiţiile auto cu intenţia de a persevera.

CINE REDĂ PÎRTIA, AMATORILOR DE SCHI?

Ce-i drept, iarna s-a grăbit — ca niciodată — să-şi facă apariţia la Păltiniş. Iar la Păltiniş se construieşte un telescaun. Spre bucuria amatorilor de schi. Dar, spre necazul aceloraşi amatori, pîrtia lor poartă amprenta şantierului: rădăcinile brazilor tăiaţi pentru lărgirea pîrtiei, fier beton, utilaje (a se vedea fotografia).

Cine va reda pîrtia, schiorilor? Constructorii nu par a avea această intenţie. Atunci?... Atunci, amatorii de schi din Sibiu şi-au propus să facă ei cuvenita curăţenie, la un sfîrşit de săptămînă, înainte ca iarna să se instaleze mai bine pe aceste meleaguri. O intenţie lăudabilă care, sperăm că nu va întîrzia să fie tradusă în fapt.

Foto-text: S. BONIFACIU

BIATLONIŞTII POT DEVENI MAI BUNI FONDIŞTI?

O stagnare cu explicaţii şi o sugestie...

Biatlonului îi revine de la o vreme sarcina să reprezinte schiul nostru pe plan internaţional, biatloniştii reuşind de-a lungul cîtorva ani să ne aducă satisfacţia unor locuri fruntaşe, aşa cum nu au reuşit schiorii celorlalte discipline.

De la o iarnă la alta, concurenţa devine însă mai mare, tot mai mulţi fondişti buni fiind dispuşi să alerge cu o armă în spate şi să-şi încerce îndemînarea la tragere. Aşa se explică faptul că şi locurile fruntaşe ale biatloniştilor noştri au devenit mai rare şi mai departe de medalii. **Tirul, cu minutele care le aduce, a rămas atuul principal al biatloniştilor noştri, dar valorile au început să se niveleze, alergarea mai slabă pe schiuri nemaiputînd fi compensată azi ca acum 3—4 ani.** În aceste condiţii se pune firesc întrebarea: **vor reuşi biatloniştii noştri să ţină pasul cu progresul general care se realizează în această disciplină? Care sînt perspectivele lor pentru campionatele mondiale din 1971 şi Jocurile Olimpice din 1972?**

Desigur, este greu şi aici, ca în general în sport, să se poată face afirmaţii categorice, să se prevadă milimetric evoluţia schiorilor noştri şi a adversarilor lor. Există însă în micul grup al biatloniştilor noştri o dorinţă de afirmare transpusă în acea muncă dîrză şi serioasă care poate asigura progresul; există în rîndurile antrenorilor lor o bună intenţie care nu poate fi contestată şi o străduinţă de a folosi cele mai bune mijloace pentru atingerea acelei forme sportive maxime, generatoare de rezultate valoroase.

Dar toate acestea sînt de ajuns?

În pragul toamnei am poposit printre biatlonişti cu gîndul de a căuta răspunsuri la această întrebare, justificată mai ales de distanţa scurtă care-i separă de examenul mondialelor şi de cel olimpic, aflat doar la interval de un sezon.

Atmosfera de lucru era — aşa cum ne aşteptam de fapt — foarte bună, atît în rîndurile schiorilor, cît şi ale antrenorilor.

Discutînd cu antrenorii (**C. Tiron şi M. Stuparu**) şi căutînd să privim în viitor, am avut însă o surpriză. Amîndoi socoteau puţin posibil un progres la alergarea pe schiuri — în raport cu concurenţii direcţi şi contau pe perfecţionarea tirului, atuul cunoscut al schiorilor noştri. Fără îndoială, această optică are anumite justificări, cea mai reală pornind de la faptul că **în probele de fond nu reuşim să recuperăm de ani de zile o rămînere în urmă constatată în toate confruntările la nivel mondial din ultima vreme.** Şi aceasta în ciuda unor eforturi de pregătire care — cel puţin aparent — nu justifică stagnarea.

Fiindcă în acest interval s-au schimbat cîteva generaţii de sportivi şi antrenori, dar rezultatele au rămas la acelaşi nivel, **s-a statornicit ideea că nu putem avea schiori fondişti de valoare mondială.** O experienţă proprie dintr-un trecut nu prea îndepărtat ne face să credem că **adevărul nu este acesta, şi explicaţia trebuie căutată (făcînd abstracţie de nevoia unei selecţii pe bază de mase) şi în metodele de antrenament folosite, prea puţin schimbate în ultimele două decenii.** Mai precis, sîntem tentaţi să socotim plafonarea fondiştilor ca un rezultat firesc al unei sărăcii de mijloace folosite în pregătirea — foarte importantă — din anotimpurile fără zăpadă şi mai ales prin folosirea unor mijloace de bază puţin eficace cum ar fi crosul în ţinuta atletică. Or, iarna picioarele nu trebuie numai să alerge, ci să şi ridice mereu greutatea suplimentară a schiorilor.

Primii fulgi de zăpadă ne-au anunţat apropierea iernii, dar cel puţin încă o lună biatloniştii şi fondiştii vor continua pregătirea pe uscat. Antrenorii biatloniştilor şi-au propus să adauge cîteva mijloace nu noi, dar uitate, mijloace care în anii 1950—1951 au stat la baza unui salt valoric de necontestat făcut de fondiştii noştri. Să sperăm că ei o vor face cu toată convingerea şi că **marşurile lungi, în ritm viol, cu bocanci în picioare şi beţe de schi îşi vor relua locul printre mijloacele de bază ale pregătirii pe uscat** a schiorilor fondişti.

Gh. EPURAN

ÎN JURUL CICLOBALULUI

TELE cronica

Poate pentru ca lecţia vieţii să ne intre bine în cap, poate de aceea s-a nimerit în săptămîna trecută acest straniu fenomen: din aceeaşi ţară vecină, am avut parte de numeroase transmisii privitoare la gimnastica mondială — de altfel, foarte bune şi cu surpriza unui Gabriel Bădescu în progres — dar meciul de fotbal desfăşurat tot acolo şi care ne interesa cel mai mult, ioc! Gimnastică, da — fotbal, nu. Ştiu că vina nu e a lor noştri, asta nu scade din asprimea lecţiei: fotbalul cere mai mulţi bani decît gimnastica şi deşi gimnastica e nu o dată mai frumoasă decît fotbalul, ea se vinde mai ieftin. Aşa se întîmplă şi cu oamenii, în viaţă — aşa se întîmplă şi cu sporturile, să ne intre bine în cap.

Alt fapt semnificativ al săptămînii a fost acela că Dinamo — Steaua, meci între două echipe-etalon, pe plan intern, s-a nimerit a se juca după „miercurea vînătă" (expresia fericită în nefericirea lui Balaban), după ce am văzut sîmbătă noaptea Steaua roşie — U.T.A. şi alte plăceri. Din nou viaţa — cu generozitatea ei bine cunoscută — a încercat să ne deschidă ochii. Căci, chiar dacă Ţopescu a vrut să ne liniştească, sugerîndu-ne că „montajul" de la Belgrad era prea „original", adică prea atacau sîrbii şi prea şedeau la cutie a rădenii — tot nu văd de ce ne-am linişti. Ceea ce a fost expresiv în acel montaj — desigur, tendenţios — nu mi s-a părut decalajul valoric; n-am comparat jocul celor două echipe, nu asta mă interesa; stilul iugoslavilor m-a impresionat. Admiţînd că ni s-au oferit doar momentele de vîrf ale jocului, trecîndu-se cu vederea toate acele scene slabe, fără intensitate, ratate, inerente oricăror artişti — ce vigoare, totuşi, în atac, ce viteză, ce centrări, ce altă concepţie! Steaua roşie, înainte de a juca mai bine decît U.T.A., juca altceva. Altceva decît Dinamo, altceva decît Steaua. Din rădăcina lucrurilor — era altceva. Şi mi-e greu să cred că U.T.A., dîndu-i şase goluri Timişoarei, le-a dat în stilul Stelei roşii. Aici e toată problema: nu decalajul valoric — unde mai pot avea loc răsturnări de situaţie, ca aceea petrecută cu Feijenoord şi care merită toată stima — ci decalajul stilistic. Aici, în domeniul stilului de joc, nu se pot petrece minuni peste noapte, chiar dacă miercurea viitoare ne vom lua nişte revanşe, dintr-acelea care ne dezvoltă neurastenia: adică un 1—0 care aşa rămîne din minutul 10, sau un 0—0, „la capătul unui meci cu incredibile ratări"...

Romulus Balaban — care ne- permis foarte bine să urmărim Dinamo — Steaua, ocrotind pauzele, subliniind adevărul că Steaua a pierdut prin **trei acţiuni individuale** pe care „zic eu", nici un bun englez sau olandez nu le va „înghiţi" — Balaban ne-a semnalat salutar două declaraţii care fac — prin perspectiva deschisă — cît o bună transmisie. Una — că echipele engleze bune, ca Liverpool, sînt mai ale dracului decît naţionala aceea la care ţinem cu toţii. (E ceea ce am scris aici, după Anglia — România, la Guadalajara, permiteţi-mi să mă citez vanitos, dar între paranteze). A doua: că Eindhoven e mai bună ca Feijenoord, după părerea lui Hălmăgeanu. Credeţi sau nu, mie unuia îmi este clar că la nivel de U.T.A., Steaua sau Dinamo, noi jucăm altceva decît Eindhoven sau Cagliari, sau Everton. Iar acolo, „la ei, acolo", naţionalele lor sînt sub marile lor echipe de club, iar la noi e invers şi de aici un şir de iluzii, şi deci deziluzii, un şir de satisfacţii şi iar de iluzii cu deziluziile lor.

Fireşte, deziluziile ne pot face amari, răi şi păcătoşi. Nu vom muri din asta, dar nici nu ne va merge mult mai bine. Ne vom perfecţiona sistemul de maliţii, ne vom lua de Ţopescu, de Fănuş, de Ioaniţoaia, vom opune cu totul arbitrar şi răutăcios pe unii altora, vom scrie pamflete împotriva celor ce scriu pamflete la adresa lui Dobrin — dar toate astea şi multe altele de acest gen nu vor schimba datele problemei: nici o echipă de a noastră nu dă goluri ca Steaua roşie sau Liverpool! În rest — ciclobalul, tovarăşi! Numai asta ne mai lipsea, cînd Cardiff City bate Nantes, în „Cupa cupelor" cu 5—1...

BELPHEGOR

— TENIS —

C. S. U. Construcţii — învingătoare în Cehoslovacia

Cu cîtva timp în urmă, echipa campioană de tenis a României — C.S.U. Construcţii — a evoluat la Praga. După revenirea în ţară, am solicitat conducătorului tenismanilor noştri, ŞTEFAN GEORGESCU, secretarul clubului, cîteva detalii asupra turneului.

— Partenerii dumneavoastră de întrecere au fost tenismani redutabili? Vă întreb aceasta deoarece presa pragheză scria că victoria pe care aţi obţinut-o a fost pe cît de neaşteptată, pe atît de meritată.

— Timp de aproape o săptămînă am fost oaspeţii formaţiilor Slavoj Vysehrad Praga şi Slavia Vysoke Školy. Într-adevăr, victoria noastră a produs oarecare surpriză printre iubitorii tenisului din capitala Cehoslovaciei. Afirmaţia este valabilă mai ales dacă mă refer la întîlnirea cu Slavoj Vysehrad. Jucători de valoare ca Medonos, Saic şi Hüblerova erau consideraţi punctele forte ale gazdelor. Ei şi-au confirmat, în cele din urmă, valoarea, primul debutînd chiar cu o victorie în faţa jucătorului nostru nr. 1, Ionel Santeiu, de care a dispus cu 6—4, 6—3. Dar, în celelalte partide ale întîlnirii, tenismanii români s-au comportat remarcabil. Aş aminti, în acest sens, victoria lui Boaghe asupra lui Saic cu 8—6, 7—5, a lui Almăjan asupra lui Soukup cu 8—6, 6—1, precum şi comportarea perechilor noastre de dublu Santeiu, Boaghe şi Kun, Boaghe, apoi Santeiu, Butoi — care au cîştigat toate întîlnirile. În acest fel a fost posibil ca meciul pe echipe să ne revină la limită, dar meritat: 12—11.

— Confruntarea cu cealaltă echipă, cum s-a desfăşurat? De ce aţi jucat numai 10 meciuri?

— Nici formaţia Slaviei nu este lipsită de tenismani valoroşi. Printre aceştia i-aş aminti pe Novak şi Pisecky. Rezultatul întîlnirii ne-a fost favorabil cu 6—4. S-au jucat doar 10 meciuri deoarece unii dintre partenerii noştri cehi urmau să ia parte la cîteva competiţii prevăzute în calendarul intern.

Ion GAVRILESCU

DUNĂREA GALAŢI ŞI SĂNĂTATEA ORADEA — PROMOVATE ÎN DIVIZIE

După încheierea barajului disputat la Bucureşti, pe terenurile Progresul, echipele Dunărea Galaţi şi Sănătatea Oradea au promovat în seria a II-a a diviziei de tenis. A retrogradat Petrolistul Cîmpina.

MĂRMUREANU ŞI DRON — LA BUDAPESTA

Campionul ţării, Petre Mărmureanu şi cîştigătorul „Internaţionalelor" României, Sever Dron, au fost invitaţi în zilele de 31 octombrie şi 1 noiembrie la Budapesta, pentru o întîlnire cu echipa Ungariei. Tenismanii maghiari şi-au exprimat dorinţa de a se antrena, într-un meci amical, cu jucătorii români, în vederea participării lui Gulyas şi a coechipierilor săi la „Cupa Regelui Suediei".

— BASCHET —

„FENOMENUL SELECŢIEI SE ÎNTINDE PE O DURATĂ NEBĂNUIT DE MARE"

ne declară prof. Dan Pavelescu într-o discuţie despre tinerii jucători şi unele probleme ale baschetului ieşean

Este suficient să amintim că două din echipele de minibaschet pregătite de el au ocupat locurile 3 şi 4 la Criteriul naţional din 1969 şi că a dat lotului naţional de juniori trei jucători (Dan Ciucă, Dan Scutaru şi Marian Burcă), pentru a face prezentarea profesorului Dan Pavelescu, antrenor la C.S.M. Iaşi. Competenţa lui ne-a determinat să-i cerem cîteva păreri asupra dificilelor probleme ale selecţiei.

— Oricît de curios ar părea, antrenorului de baschet îi trebuie un procent de şansă mai ridicat. Să mă explic. Nu este vorba numai de „a prinde" o generaţie mai dotată, ci şi de un gabarit mărit — altul decît normal — al viitorilor performeri. În baschetul modern, al „giganţilor", nici măcar conducătorul de joc nu trebuie să aibă sub 1,90 m. „Europenele" şi Balcaniada de juniori au demonstrat-o suficient.

— Dar în afara acestei „loterii a înălţimilor"?

— De aici începe domeniul lucrului ştiinţific. Voi afirma încă un lucru paradoxal la prima vedere. Însuşi antrenorul este un subiect al selecţiei, efectuată însă de către cei care îi încredinţează această misiune: lui i se cere pasiune, mulţumirea cu satisfacţia „platonică", nespectaculoasă, a lucrului cu cei mici. În altă ordine de idei, nu există unul singur, ci mai mulţi selecţioneri, în persoana tuturor profesorilor de educaţie fizică din şcoli. Dar, aceasta presupune ca baschetul să fie un oaspete obişnuit al şcolilor generale. La acest capitol, sportul şcolar ieşean păcătuieşte: mi se pare de necrezut ca Liceul nr. 1, cu trei specialişti în baschet, să nu aibă nici măcar o echipă cu acest profil, sau că de zece ani la Iaşi nu a avut loc nici o competiţie baschetbalistică la nivel şcolar.

— Părinţii au vreun rol?

— Da, şi încă unul mare. Copiii lăsaţi să se joace în libertate au deprinderi motrice mult mai accentuate, sînt mai receptivi, au un remarcabil simţ al echilibrului. De aceea, părinţii, convinşi de efectele favorabile ale sportului devin, într-un fel, „coautori" al selecţiei efectuată de antrenori.

— Aţi amintit de criteriile fizic, social, familial — un întreg complex de parametri care concură în acelaşi scop. Ar mai exista un altul?

— Desigur, cel psihologic. După învăţare, desăvîrşirea elementelor de bază se accentuează în măsură mare prin joc. În aceste noi condiţii, copiii îşi creează personalităţi proprii şi îşi găsesc singuri căile de rezolvare a situaţiilor de joc. Atenţia şi eforturile antrenorului se îndreaptă spre cei mai bine conturaţi, cu spirit de iniţiativă, care nu acţionează schematic, după lecţii învăţate pe de rost. De-abia după această reselecţie urmează subordonarea — pe un plan superior — faţă de intenţiile antrenorului. Acum consider drumul selecţiei încheiat, deşi urmează o altă triere care nu mai depinde, însă, de mine: cea a antrenorilor loturilor reprezentative.

— Deci?

— Fenomenul selecţiei se întinde pe o durată nebănuit de mare. Aş afirma chiar că începe cu cîţiva ani înaintea intervenţiei directe a antrenorului şi se prelungeşte pînă după alţi ani, cînd jucătorul ajunge din punct de vedere sportiv la maturitate.

Radu TIMOFTE

— VOLEI —

AMELIORĂRI LA BĂIEŢI, STATU QUO LA FETE

Spre deosebire de partidele desfăşurate în etapa întîi, cele din etapa a II-a au prezentat un plus de calitate. Şi cînd spunem aceasta, ne gîndim, în special, la campionatul masculin, unde s-a înregistrat un reviriment în jocul majorităţii echipelor. Politehnica Galaţi — actuala lideră a clasamentului — a obţinut două victorii facile în faţa Petrolului Ploieşti, în deplasare, şi Explorări Baia-Mare, pe teren propriu. Noul antrenor al formaţiei, George Kramer, este dispus să revitalizeze echipa care, la un moment dat, a trecut printr-o acută criză de formă. E drept că a avut numai întîlniri uşoare, dar prezenţa în echipă — pe lîngă experimentaţii Udişteanu, Szöcs, Manu — a unor tineri jucători valoroşi — Radu Dumitrescu, Dragoş Popescu şi Constantin Stere — ne face să credem că lucrurile se vor îndrepta pe deplin. Infuzia de tineret este, se pare, specifică mai tuturor combatantelor. La Dinamo şi-au făcut apariţia în sextetul de bază o serie de voleibalişti de perspectivă: Mircea Codoi, Cornel Oros, Laurenţiu Dumănoi, care scuză într-o oarecare măsură comportarea de pînă acum. O surpriză plăcută o constituie teamul IEFS-ului, care i-a învins consecutiv pe băcăuani şi braşoveni. Remarcăm, cu această ocazie, pe tinerii Pop, Popescu, Ionescu, Arbuzov, Iancu şi Stancu, care s-au dovedit a fi bine pregătiţi pentru campionat.

Nu înseamnă însă că acest prim bilanţ este pe de-a întregul mulţumitor. Se comit încă foarte multe greşeli de tehnică individuală, de tactică, mulţi dintre voleibalişti nu au o pregătire fizică corespunzătoare. Continuă să manifeste acute carenţe echipele Petrolul, Explorări B. Mare, Unirea Tricolor, Viitorul. Universitarii clujeni au cedat cele două partide (cu Rapid şi Viitorul), după ce au fost la un pas de victorie. Lipsa de experienţă a tinerilor pregătiţi de prof. C. Bengeanu i-a privat de un rezultat favorabil.

Dacă la băieţi am putut remarca cîteva lucruri bune, nu se poate afirma acelaşi lucru despre evoluţia echipelor feminine. Toate echipele, aproape fără excepţie, au nemulţumit prin jocul lor anost, lipsit de orizont, prin abundenţa erorilor cele mai multe dintre ele elementare. Şi este cu atît mai neplăcut cu cît aceste aspecte au putut fi întîlnite tocmai la echipele cu pretenţii (Rapid, Universitatea Timişoara, Medicina). „Startul" fetelor întîrzie, deşi peste cîteva zile se dispută etapa a III-a. Mai este nevoie, oare, de alte îndemnuri?

Mai notăm, ca un fapt îmbucurător, calitatea arbitrajelor, care au primit, în majoritate, calificative bune şi foarte bune.

Clasamente, divizia B

FEMININ

SERIA I

1. Voinţa M. Ciuc	3	3	0	9:0	6
2. Spartac Buc.	3	3	0	9:1	6
3. Drapelul r. Sibiu	3	2	1	8:3	5
4. Voinţa Bv.	3	2	1	8:5	5
5. Sănătatea Arad	2	2	0	6:1	4
6. I.T.B.—Informaţia	3	1	2	4:6	4
7. Medicina Tg. M.	3	1	2	3:8	4
8. Viitorul Bistriţa	3	1	2	3:8	4
9. Corvinul Deva	2	1	1	4:3	3
10. Medicina Cluj	3	0	3	2:9	3
11. Voinţa Zalău	3	0	3	2:9	3
12. Voinţa Oradea	1	0	1	0:3	1

SERIA A II-A

1. Flacăra r. Buc.	3	3	0	9:2	6
2. Viitorul Buc.	3	2	1	8:3	5
3. Progresul Buc.	3	2	1	8:5	5
4. Voinţa C-ţa.	3	2	1	6:3	5
5. Universitatea Is.	3	2	1	6:5	5
6. Universitatea Buc.	3	2	1	6:5	5
7. Constructorul Buc.	2	2	0	6:2	4
8. A.S.E. Buc.	3	1	2	7:6	4
9. Sănătatea Tgv.	3	1	2	5:8	4
10. Politehnica Gl.	3	0	3	2:3	3
11. Electromotor Pit.	2	0	2	0:6	2
12. Sănătatea Pl.	3	0	3	0:9	2

MASCULIN

SERIA I

1. Universitatea Tm.	3	3	0	9:1	6
2. Progresul Buc.	3	3	0	9:3	6
3. Voinţa Arad	3	2	1	8:3	5
4. A.S.A. Sibiu	3	2	1	8:6	5
5. Silvania S.	3	2	1	6:7	5
6. Alumina Od.	3	1	2	6:7	4
7. Politehnica Bv.	3	1	2	5:6	4
8. C.F.R. Cluj	3	1	2	5:8	4
9. Voinţa Buc.	3	1	2	4:7	4
10. Industria sîrmei	3	1	2	3:6	4
11. Corvinul Hd.	3	1	2	4:8	4
12. C.F.R. Tm.	3	0	3	4:9	3

SERIA A II-A

1. Electra Buc.	3	3	0	9:1	6
2. Politehnica Iaşi	3	3	0	9:2	6
3. Universitatea Cv.	3	3	0	9:3	6
4. Aurora Buc.	3	2	1	6:3	5
5. Relonul Săvineşti	3	2	1	6:5	5
6. Constructorul Sv.	3	1	2	5:7	4
7. Farul	3	1	2	5:7	4
8. Medicina Buc.	3	1	2	5:8	4
9. Vagonul Pl.	3	1	2	4:7	4
10. Siderurgistul Gl.	3	1	2	4:8	4
11. Universitatea Buc.	3	0	3	3:9	3
12. Electroputere Cv.	3	0	3	2:9	3

BREVIAR

● *O serie de arbitri au fost avansaţi la o categorie superioară. Astfel, au devenit arbitri de categoria republicană următorii: I. Niculescu, Em. Iliescu* (Buc.), *I. Amărăşteanu* (Craiova), *C. Pitaru* (Sibiu) *şi V. Ranghel* (Ploieşti). *De la categoria II-a au fost promovaţi la cat. I următorii arbitri: L. Păltinişan, V. Stănel, Gh. Stan* (Braşov), *C. Păduraru, O. Drăgan* (Timişoara), *M. Herţa, N. Bucşe* (Cluj), *Fl. Borz, V. Szakacs* (B. Mare), *M. Neamţu* (P. Neamţ), *V. Ioniţă, I. Bozdoc* (Constanţa), *I. Nicoară, M. Lucaci* (Arad), *D. Cristea* (Tg. Jiu), *C. Urecheatu* (Oţelul Roşu), *N. Dragu* (Buzău), *A. Prahoveanu* (Ploieşti), *V. Chislin, F. Mader, G. Nedelcu, M. Leonovici, Gh. Fortuna, A. Dinu, R. Constantinescu, M. Tabacu, G. Opaiţ, S. Klinger, V. Arhip* (toţi din Bucureşti).

● *Cunoscutul antrenor Sebastian Mihăilescu, care a condus echipa masculină Dinamo Bucureşti la cîştigarea C.C.E. de două ori consecutiv, antrenează acum pe... divizionara B, Progresul!*

● *Arbitrul internaţional M. Albuţ a primit invitaţia de a oficia la un turneu masculin ce se va organiza la jumătatea lui decembrie la Leipzig, turneu la care va participa şi formaţia Rapid Bucureşti.*

Sîmbătă şi duminică în divizia A

Etapa a III-a a diviziei maxime programează sîmbătă şi duminică partide echilibrate şi interesante. La masculin, toate formaţiile fruntaşe evoluează în deplasare. Iată programul întîlnirilor: Tractorul—Politehnica Timişoara, Unirea Tricolor Brăila—Politehnica Galaţi, „U" Cluj—I.E.F.S., Petrolul—Rapid, Explorări B. Mare—Steaua şi Dinamo—Viitorul Bacău.

La feminin, primele clasate, Dinamo şi I.E.F.S., se întîlnesc sîmbătă, în Giuleşti, într-o partidă contînd pentru şefie. Celelalte meciuri: Farul—Penicilina Iaşi, Ceahlăul P. Neamţ—Universitatea Timişoara, C.S.M. Sibiu—C.P.B., Medicina Buc.—„U" Cluj, Rapid—Universitatea Craiova.

AZI, VERDICTE ALE BIROULUI FEDERAL

După ce luni în cadrul şedinţelor de analiză cu loturile masculin şi feminin, au fost dezbătute, pe parcursul a aproape 15 ore, cauzele care au dus la eşecurile în campionatele mondiale, astăzi Biroul federal al F.R.V. se reuneşte pentru a lua măsurile ce se impun şi a dicta sancţiuni împotriva unor sportivi care, prin comportarea lor, au contribuit la insuccese.

Scurt dialog cu MIRCEA DUMITRESCU

După încheierea meciului masculin Steaua—Petrolul, am întîlnit în holul de la Floreasca pe antrenorul ploieştean prof. Mircea Dumitrescu. Abătut, nu pentru că a pierdut la zero, ci pentru evoluţia cvasi-penibilă a jucătorilor săi, cărora le este ofere de curînd antrenor.

— *Ce năzuinţe are Petrolul în acest an?*

— Una singură: să nu retrogradeze! După cum aţi văzut nu va fi prea uşor.

— *Iar antrenorul ei?*

— Să ofere loturilor naţionale doi jucători. Mă gîndesc la tinerii Biclea şi Cocoş, înalţi de peste 1,90 m.

— *De ce nu încercaţi o întinerire în masă a acestei echipe, cu elemente de perspectivă?*

— De unde?...

Într-adevăr, Petrolul a fost una dintre echipele cu o singură preocupare: evitarea retrogradării. Cînd va avea şi altele?...

Rubrică redactată de: Aurelian BREBEANU, Emanuel FANTANEANU

— POLO —

ŞTEFAN KRONER: „Dinamo ţinteşte departe în noua ediţie a C. C. E."

Căpitanul campioanei naţionale la polo, maestrul sportului Ştefan Kroner, ne-a vizitat la redacţie a doua zi după ce echipa sa terminase victorioasă în turneul final. **„A fost neaşteptat de greu şi de aceea mă bucur atît de mult pentru al 14-lea titlu consecutiv** — ne-a spus dinamovistul. **La vîrsta noastră, a celor trecuţi de prima tinereţe, fiecare victorie contează parcă dublu..."**

L-am întrebat pe Şt. Kroner ce părere are despre echilibrul valoric al turneului final şi despre perspectivele participării dinamoviştilor în CCE. Iată opiniile sale:

„În campionat n-a existat o echipă care să se detaşeze net. Poate ar fi reuşit-o Dinamo, dacă jucătorii care au evoluat anul acesta în naţională n-ar fi dat semne evidente de oboseală. În schimb, noi, ceilalţi, care am şomat realmente aproape două luni — este evident că programul campionatului prezintă defecţiuni — am avut forţe proaspete. Cu un asemenea lot, era normal ca Dinamo să şchiopăteze pe alocuri, dînd prilej adversarelor să o contreze serios. Dar am trecut cu bine acest hop şi vom pleca liniştiţi la Marsilia pentru a ne apăra şansele, şi a obţine calificarea în semifinalele C.C.E.

Cred că toată lumea este de acord că o grupă mai grea (vom juca cu campioanele U.R.S.S. şi Ungariei, în timp ce echipele iugoslave vor face doar un galop de sănătate la Atena şi Belgrad) nici nu se putea. Pe de o parte, este bine că s-a întîmplat aşa.

Puteam întîlni, într-o altă serie, formaţii de valoare modestă şi să ne calificăm fără glorie. Personal, prefer cei mai tari adversari, pentru ca să nu ne mai amăgim singuri, să ştim ce avem de făcut pentru viitor. Pot să vă asigur că echipa ţinteşte sus în acest sezon. Am mai jucat o dată finala şi nu ar fi exclus să bisăm numărul. Pentru aceasta trebuie să jucăm mai atent în apărare, iar portarii să se concentreze mai mult".

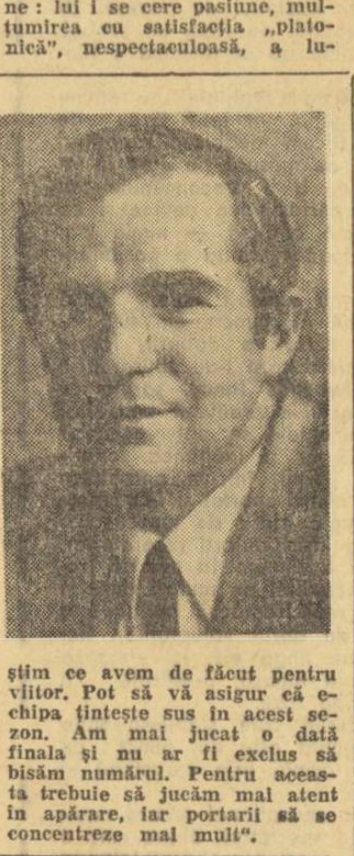

SPORT PE MICUL ECRAN!

● **Sîmbătă 31 oct., ora 14.30: FOTBAL: DINAMO BUCUREŞTI — U.T.A.** (transmisie directă); **ora 16.15: U.R.S.S. — IUGOSLAVIA** (amical) — repriza a II-a, înregistrare de la Moscova; **ora 23.05: P. S. V. EINDHOVEN — STEAUA** (rezumat filmat).

● **Duminică, 1 noiembrie, ora 12.30: FOTBAL: PROGRESUL — PETROLUL** (transmisie directă); **ora 14.15: AUSTRIA — ITALIA** (campionatul Europei) — repriza a II-a, înregistrare de la Viena; **ora 22.30: „Duminica sportivă".**

● **Luni, 2 noiembrie, ora 22.40: TELESPORTUL** prezintă echipele Steaua roşie Belgrad, P.S.V. Eindhoven şi F.C. Liverpool.

● **Marţi, 3 noiembrie, ora 16.00: BOX,** semifinalele campionatelor naţionale (transmisie directă).

● **Miercuri, 4 noiembrie, ora 11.55: FOTBAL: STEAUA — P.S.V. EINDHOVEN** (transmisie directă); **ora 14.10: U.T.A. — STEAUA ROŞIE BELGRAD** (transmisie directă de la Arad); **ora 16.15: DINAMO BUCUREŞTI — F. C. LIVERPOOL** (înregistrare).

● **Joi, 5 noiembrie, ora 20.25: BOX,** finalele campionatelor naţionale (transmisie directă).

● Aceste emisiuni vor fi comentate de Radu URZICEANU, Eftimie IONESCU, Călin ANTONESCU, Marius POPESCU, Mircea TUDORAN, Ovidiu IOANIŢOAIA şi Cristian ŢOPESCU.

(Urmare din pag. 1)

prin aceea că în primăvară, Valeria a fost accidentată, efectele fiind resimţite apoi încă multă vreme...

— Şi mai este ceva! Nu ştiu cum s-a făcut, dar în aproape toate cursele mele din acest an, a completat Valeria Bufanu, *am alergat... împotriva vîntului. Doar acum în toamnă, la Piteşti şi la pentatlonul de la Bucureşti, a fost „calm plat" cum spun canotorii şi atunci am obţinut 13,0 şi, respectiv, 12,9 s. Dacă în aceste ocazii aş fi avut asistenţa favorabilă a vîntului, în limitele regulamentului (n-n. 2 m/s) poate că izbuteam chiar să egalez recordul mondial la 100 mg şi să-l dobor pe cel de la 200 mg. Vă spun sincer. închei 1970 cu multe bucurii, dar şi cu regretul de a nu fi putut obţine recordul pe 200 mg, care sînt absolut convinsă că anul viitor tot al meu va fi! Şi mai am un regret, acela că la München, 200 mg încă nu va figura în programul olimpic. Este proba care convine cel mai mult calităţilor mele, viteză, rezistenţă şi ritm, proba în care cred că aş putea da maximum de randament. Voi dobori însă recordul lumii chiar dacă în iarna aceasta, în Australia sau în altă parte, se va alerga*

25.21

— Ceea ce remarc în mod pozitiv este sporirea ambiţiei sportive...

— Aşa şi este. Povestea cu dopajul de la „naţionalele" din 1969, care mi-a răpit şansa de a concura la C. E. de la Atena, m-a ambiţionat, m-a îndîrjit la culme. Am participat recent la pentatlon şi am doborît recordul naţional dintr-o

AMBIŢIILE VALERIEI BUFANU

ambiţie, în urma unor tachinări pe care mi le-au făcut unii colegi. Am ieşit campioană la 100 m, de asemenea, tot din ambiţie. Şi aveam ambiţia ca la Piteşti, la meciul cu Polonia, s-o înving, măcar o dată, pe Tereza Sukniewicz, dar ea a absentat. O voi face, vă asigur, anul viitor. De altfel, toată iarna şi primăvara lui 1971 voi fi astfel ambiţionată, ca în sezonul viitor să nu se mai poată spune despre mine că nu sînt capabilă să evoluez cu succes şi în mari competiţii internaţionale. Vreau, de asemenea, să fiu la înălţime la „europenele" de sală de la Sofia şi la cele, din august, de la Helsinki. Vreau să corectez recordul naţional pe 100 mg şi, cum am spus, pe cel de la 200 mg. Vreau să le întrec pe Sukniewicz, pe Johns şi mai ales pe Karin Balzer, despre care se spune că este încă invincibilă! Ştiu, vor fi mulţi care vor zîmbi citind aceste ambiţii ale mele, dar îi rog să-şi amîne zîmbetul pentru anul viitor, în aceeaşi perioadă!

— Ambiţia Valeriei, intervine prof. Tudorache, *nu trebuie confundată cu orgoliul. Este un element absolut pozitiv pentru că datorită ei a ajuns acum să ştie ce anume vrea şi să se pregătească în consecinţă, sub toate aspectele. Iată de pildă un amănunt: la prima tentativă de record pe 200 mg, la antepenultimul gard s-a împiedicat, a alunecat şi a căzut. La a doua tentativă şi la o treia, la acelaşi gard a ezitat şi din nou a alunecat. Explicaţia e simplă: atacînd gardul cu piciorul drept, elerizarea o face tot pe dreptul şi cum gardul este plasat la ieşirea din turnantă este firesc, datorită forţei centrifuge, să se producă această alunecare. Pentru anul ce vine vom exersa, tocmai de aceea, alergarea cu 8 paşi între garduri pentru a putea ataca gardurile, succesiv, cu stîngul şi cu dreptul. Atunci nu vor mai apare nici ezitările şi nici alunecările. Veţi vedea...*

— FOTBAL —

Jocurile Adidas în Franța

de FREDO GAREL, antrenor secund la Stade Rennais

De mulți ani, **JOCURILE ADIDAS**, se bucură de o mare popularitate în rîndurile tineretului sportiv francez și ale iubitorilor fotbalului din Franța. În prezent, participă la aceste jocuri circa 50 000 de tineri jongleri ai balonului rotund care se întrec în concursuri regionale pentru cinstea de a ajunge în finală. Anul acesta finala Jocurilor Adidas s-a desfășurat la Nisa și a fost cîștigată de **LEON DESMENEZ** în vîrstă de 14 ani.

Regula acestor jocuri este foarte simplă. **Să mențiî mingea în aer cît mai mult, fără ca ea să atingă pămîntul, cu ajutorul picioarelor și al capului, eventual și cu al umerilor și genunchilor.** Fiecare contact al jucătorului cu balonul înseamnă o atingere de minge și se numără. Bineînțeles **jucătorul care va reuși cel mai mare număr de atingeri de minge va cîștiga concursul.**

Asemenea întreceri, indiferent de denumirea lor ajută prin repetarea, adresa și precizia gesturilor la formarea viitorului fotbalist.

La început, reușitele nu au fost prea mari. Numărul de lovituri a crescut însă foarte repede, de la cîteva sute la cîteva mii, încît la concursurile din Franța au fost obținute în acest an peste 4 000 de lovituri consecutive.

Este interesant de cunoscut că după aceste Jocuri Adidas, **concursuri rezervate celor mai tineri fotbaliști,** urmează **CONCURSURILE TINERILOR FOTBALIȘTI** care devin mai complicate și mai utile viitorului fotbalist de performanță. Prin aceste două concursuri reușim să menținem în mod constant interesul copiilor pentru fotbal de la vîrsta de 7—8 ani pînă la senioratul în fotbal și să recoltăm mari jucători care se formează atît de anevoios din mii și mii de jucători de rînd.

De altfel nume foarte mari ale unor tricolori francezi ca **KOPA, BONIFACI, HERBET, LECH, CHIESA** și alții au trecut prin filtrul acestor concursuri.

CONSFĂTUIREA DE ASTĂZI A ARBITRILOR

Se introduc „cartonașele"?

După cum am anunțat, azi dimineață are loc o consfătuire a arbitrilor de divizia A, în cadrul căreia vor fi analizate principalele aspecte desprinse din activitatea de arbitraj, în cele 8 etape de campionat de pînă acum.

Cu prilejul acestei consfătuiri, se va lua o hotărîre definitivă — se pare afirmativă — în problema „CARTONAȘELOR", GALBENE ȘI ROȘII, PE CARE URMEAZĂ SĂ LE FOLOSEASCĂ ARBITRII PENTRU A SEMNALA AVERTIZAREA SAU ELIMINAREA DE PE TEREN A UNUI JUCĂTOR. În felul acesta, s-ar elimina orice confuzii, în teren și în tribune, legate de *prevenirea* sau *avertizarea* unui jucător, ceea ce a creat, pînă acum, situații echivoce.

De asemenea, este probabil că se va lua în discuție și problema delegărilor, în sensul ca acestea să se facă PRIN TRAGERE LA SORȚI.

„DOMNUL DOCTOR"

Subaprecîndu-și adversarul, mai ales după ce Adam a deschis scorul, Universitatea Cluj s-o pomenit egalată în meciul cu cealaltă divizionară A din acest oraș, C.F.R., iar în final a și pierdut această întîlnire, pe care o considerase, probabil, „fără probleme".

În loc să caute explicațiile rezultatului, fie în slăbiciunile unora dintre jucătorii de la Universitatea, fie în ambiția cu care au jucat cei de la C.F.R., unul din membrii secției de fotbal a clubului Universitatea, DOCTORUL Mircea Ionete, a intrat în cabina arbitrului, St. Birădescu, permițîndu-și să-i aducă acestuia, în prezența observatorului federal, Iancu Ceaureanu, acuzații de... NECINSTE !

Nu mai discutăm despre acuzația în sine, vădit nefondată, după un meci în care conducătorul jocului a primit din partea cronicarului nostru 5 stele, din partea trimisului revistei „Fotbal" nota 10, iar în raportul observatorului federal fusese notat cu 9.

Dar despre educația „domnului doctor", s-ar putea discuta mai mult. Și primii care ar trebui să facă acest lucru, ar fi conducerea secției de fotbal a clubului Universitatea Cluj.

Happel : *Nu mă supăr niciodată pe jucătorii mei*

HAPPEL ȘI ETICA ANTRENORULUI

La sosirea pe aeroportul din Arad, antrenorul Feijenoordului, Happel, răspundea la una din întrebările noastre spunînd : **„Nu mă supăr niciodată pe jucătorii mei".** Această mărturie onorantă venea după ce Feijenoord făcuse doar 1—1 cu U.T.A., la Rotterdam. Revenim asupra afirmației, poate banală pentru unii, deoarece ea conține un sîmbure de etică profesională, care merită scos la lumină. Este vorba de atitudinea de principiu a antrenorului față de jucători, de **curajul omului responsabil care după un eșec sportiv nu-și face paratrăznet din fotbaliștii săi, nu se disculpă, ascunzîndu-se după un parapet de acuzații, ridicat în dauna altora.**

Mă gîndesc cum ar fi procedat unii antrenori de la noi, dacă răspundeau de faima unei campioane intercontinentale, în cazul cînd o echipă, puțin cunoscută pînă de curînd, ca U.T.A., ar fi eliminat-o din primul tur. Nu dăm nume, ca să nu obosim stimatul lector. Nu dăm nume, dar vom aminti acele formulări lansate parcă de un umorist și devenite clișee, mînuite ca niște grenade de către unii în momente strategice : **„Ei** (spune impricinatul, îndreptîndu-și arătătorul spre jucători) **nu mi-au respectat sarcinile de joc". „Ei** (spune impricinatul, ridicînd tonul) **nu s-au concentrat în fazele de finalizare". „Ei** (spune impricinatul, împrumutînd ceva din recuzita actorului de tragedie) **s-au împăunat după ultima victorie și fumurile astea ne-au adus nenorocirea".**

Unii antrenori cheltuiesc multă ingeniozitate defensivă, invitînd ziariști la ședința de pregătire a jucurilor, unde enunță niște formule comode, plate, dar corecte în aparență, ca să aibă apoi de ce se prevala : **„le-am spus, am martori, însă n-au făcut așa !" Dar și ei și cei ce asistă și comentează ulterior nu țin cont de faptul că enunțarea, oricît de explicită, a unei idei tactice nu are nici o valoare, dacă la antrenamente n-a fost incorporată în cele mai adecvate exerciții, repetate pînă la transformarea în stereotip, în reflex.** Motivația : „sportivii n-au respectat sarcinile tactice" **este o veche invenție a unora dintre antrenorii de la noi pe care n-am mai auzit-o și citit-o prin alte părți.** În realitate, atunci cînd inadvertența aceasta apare, **ea se datorește faptului că sportivul nu poate să efectueze ceea ce i s-a cerut verbal, fiindcă nu a** fost pregătit în concordanță, iar nu pentru că, vezi doamne, n-ar vrea, sau ar uita pe drumul de la vestiare pînă la teren. Ar fi timpul să fie discreditate toate aceste ticuri verbale, ar fi timpul ca diriguitorii cluburilor să se arate imuni, fiindcă ele nu sînt împrumutate decît pentru a masca incapacitatea profesională. Marii antrenori nu-și blamează jucătorii. Eu, am observat că în situațiile cînd ar avea să le impute evidențe, au nobila tărie să afirme public, în primul rînd, propria lor responsabilitate. Desigur, n-am vrea să se înțeleagă că propunem să se scrie deasupra capului fiecărui sportiv : **Nouă me tangere. Ei comit uneori greșeli foarte grave, necesitînd o cauterizare profundă.** Vrem, în schimb, să incriminăm numai pe cei ce utilizează jetul acesta de critici ieftine, referitoare, chipurile, la chestiuni de strictă specialitate, inventate, în realitate, în subsolul unei profesionalități precare. Oferind, în contrast, exemplul unui antrenor reputat, care rămîne un gentleman vizavi de jucători, chiar și într-unul din cele mai triste momente ale carierei sale.

Romulus BALABAN

NUNWEILLER III TRANSFERAT LA DINAMO BUCUREȘTI

Federația română de fotbal a întocmit în cursul zilei de ieri formele de transferare a jucătorului **Nunweiller III** — care anul trecut a activat la Fenerbahce — de la clubul din Istanbul la Dinamo București. Astfel, Nunweiller III are imediat drept de joc la Dinamo.

Clubul F. C. Argeș din nou în plasa propriilor slăbiciuni

Dobrin — din nou în discuție ! De joia trecută, de cînd antrenorul său, Titus Ozon, l-a trimis acasă de la Tîrgu Jiu, unde formația piteșteană susținuse un joc de verificare înaintea partidei oficiale, cu Jiul.

Dar, iată cum s-au petrecut lucrurile (îndeplinind astfel dorința a numeroși iubitori ai fotbalului care ne-au solicitat amănunte) după cele declarate de antrenorul Ozon : **„Așa cum se știe, F.C. Argeș a evoluat săptămîna trecută la Tg. Jiu, în compania echipei locale C.I.L. La un moment dat, în timpul partidei, văzînd că Dobrin ia jocul în zeflemea, i-am recomandat, de pe margine, mai multă seriozitate și contribuție la jocul echipei. Drept răspuns la îndemnul meu, Dobrin mi-a strigat să-l las în pace și a jucat tot cum a vrut el.**

Împreună cu colegul meu, antrenorul Dima, am analizat comportarea jucătorului nostru în seara aceleiași zile, cu participarea întregii echipe. Nefiind la prima abatere, i-am atras atenția lui Dobrin să mediteze serios asupra lipsurilor sale de ordin educativ, deoarece, altfel, el nu se va mai putea încadra în echipă. Infatuat peste măsură și sfidînd pe toți cei de față, antrenori și coechipieri, Dobrin a spus, în replică, că fără aportul lui, F. C. Argeș va retrograda sigur în divizia B".

Faptele relatate de antrenorul principal al echipei (la Tg. Jiu, lui Dobrin i s-a spus să se întoarcă la Pitești dar el s-a apucat de chefuri și a mai rămas o zi în acest oraș) ne-au fost confirmate și de tov. **Puiu Rapaport,** vicepreședinte al clubului F. C. Argeș. Peste cîteva zile, Dobrin și-a recunoscut greșala cu prilejul unei ședințe desfășurate marți la Pitești, în prezența Consiliului de conducere a clubului.

Jucătorul Dobrin nu se află la primul act de acest fel. Peste greșelile lui s-a trecut întotdeauna, invocîndu-se talentul și tinerețea. Dobrin are azi 23 de ani și 5 ani de activitate internă și internațională, însă din păcate progresul lui în ceea ce privește formarea personală ca cetățean și sportiv fruntaș, întîrzie situația care a împietat și asupra dezvoltării progresive a măiestriei lui.

În jurul lui Dobrin a început să se formeze o atmosferă periculoasă de „mit". În mod greșit foarte mulți pasionați sinceri ai fotbalului, în special piteșteni, identifică echipa F. C. Argeș cu Dobrin și de aceea Dobrin își permite să desconsidere colegii de club, antrenorii și chiar pe conducătorii echipei, suprapunîndu-se întregii echipe în mod jignitor. În asemenea condiții nu-i deloc o vorbă goală faptul că **munca educativă și spiritul de răspundere la clubul F. C. Argeș sînt ca și inexistente.** Dovadă că după acest incident **conducerea echipei F. C. Argeș nu a luat măsuri ci a cerut F. R. Fotbal să-l sancționeze pe Dobrin cu scoaterea din lotul reprezentativ,** sustrăgîndu-se astfel — din ce motive oare ? — de la răspunderea cu care această conducere este investită. Tentativa F.C. Argeș de a scoate castanele din foc cu mîinile celor de la F. R. Fotbal nu a reușit. Forul superior al fotbalului nostru a respins cererea, deoarece abaterea jucătorului se produsese în cadrul clubului și a solicitat să se comunice măsurile luate de conducerea lui F. C. Argeș, pentru ca ulterior să se pronunțe în funcție de responsabilitățile lui.

Desigur că această problemă este neplăcută acum, în preajma meciului cu echipa Țării Galilor, și devine foarte dificilă pentru F.R.F. și antrenorii echipei naționale, dintre care unul, Titus Ozon, este antrenor și la F. C. Argeș.

Este de luat în considerație faptul că Dobrin și-a recunoscut vinovăția, dar aceasta nu înseamnă că F. C. Argeș nu trebuie să-și expună punctul de vedere în ședința pe care o ține mîine seară și să instaureze în mod hotărît o atmosferă de deplină răspundere la toate eșaloanele clubului.

I. MITROFAN

CE NU MERGE?

În fiecare an, pe timpul acesta, echipele noastre de club, chemate să ne reprezinte în cupele europene ne provoacă — de regulă — amărăciune. La ceasul toamnei, cînd se numără bobocii, stăm și noi și socotim tururile pe care formațiile noastre încearcă să le depășească în competițiile mai sus amintite.

Treabă ușoară. Cu mici excepții — abia de ajungem cu numărătoarea la turul II...

Iată, de pildă, Dinamo București, care-i administrează, acasă, lui P.A.O.K. o porție de cinci goluri, nu mai e în stare să înscrie nici unul, în deplasare la Salonic și nici la Liverpool ; U.T.A., magnifică în fața campioanei intercontinentale, e învinsă net la Belgrad ; Steaua a primit cele mai multe goluri în Olanda...

Și iar socotim : ce nu merge ? **„Nu stăm bine cu tehnica !"** — descoperă cineva... America, **„Sîntem în defect la capitolul tactică"** — opinează altcineva. **„Stăm rău** (iarăși ?) **cu moralul"** — vine o altă părere.

Fără îndoială, în toate acestea există puțin adevăr, căci nimeni nu poate să afirme că în materie de tehnică fotbaliștii noștri au atins perfecțiunea, că în complicatele probleme de tactică s-au produs rezolvări de substanță, că, în sfîrșit, în ceea ce privește latura psihologică în procesul de pregătire a echipelor noastre lucrurile sînt puse la punct.

Și tot socotind, ne întrebăm : nu cu tehnica pe care o posedă în momentul de față s-au descurcat bine, în Mexic, Dumitrache, Dinu, Lucescu și Radu Nunweiller ? Nu cu aceeași tactică aplicată la Belgrad a scos U.T.A. pe Feijenoord din „Cupa campionilor europeni" ?

Și, totuși, unde-i buba ?

Mi-a istorisit, de curînd, Ion Voinescu, fostul portar al națională și al C.C.A., o chestiune care invită la meditație. „Noi, cei de la Steaua, am primit o scrisoare mai ieri de la Voinea, din Franța. Patru, cinci pagini, acolo. Undeva, însă, în doar două rînduri spunea foarte mult : **„Cele mai tari antrenamente pe care le efectuam, acasă, în etapa pregătitoare** (n.n. — de bază, fundamentală) **sînt floare la ureche pe lîngă ce facem aici în perioada competițională".**

... Doar două rînduri, dar, într-adevăr, de o deosebită însemnătate și a căror concluzie o asociem, vrînd-nevrînd, cu **„căderile" echipelor noastre — U.T.A., Dinamo București, Steaua — toate — ce simptomatic ! după cca. 60 de minute de joc.**

Atît rezistăm, de regulă, dacă adversarele noastre — indiferent de turul în care le întîlnim — **posedă forța de joc** (a se citi capacitate fizică și atletică) **la „scara" lui F.C. Liverpool, Steaua roșie Belgrad și Eindhoven.**

Aici este buba — ne-a mai spus la plecare maestrul emerit Ion Voinescu. **Jucătorii noștri sînt refractari la antrenamentele „tari", — la noi, la Steaua, cele ale echipei I nu diferă, ca durată și intensitate, de cele ale formației de juniori ! — iar antrenorii, în marea lor majoritate, le cîntă în strună. Or, fără o pregătire fizică ireproșabilă, adică fără viteză, forță și rezistență, nu poți să joci balonul 90 de minute, nu poți să aplici — în condiții optime — nici o tactică".**

Și — sîntem tentați să completăm noi — mai devreme sau mai tîrziu, **diletantismul în materie de pregătire se plătește cu înfrîngeri la scor și în serie.**

În fiecare an, cu regularitate de ciclu, echipele noastre de club ne provoacă amărăciune ; pentru că jucătorii noștri din prima divizie continuă să „păcălească"... fotbalul !

G. NICOLAESCU

ANTRENAMENTUL LOTULUI

(Urmare din pag. 1)

colului, iubitorii fotbalului din cartierul Progresul au fost gratificați cu o demonstrație pe care ei au aplaudat-o cu toată căldura, din punctul de vedere tehnic — al verificării, al obținerii vreunui beneficiu de pregătire, rezultatul antrenamentului de ieri este, fără îndoială, insignifiant.

Antrenorul Angelo Niculescu ne spunea la sfîrșitul jocului că elevii săi au „respirat atmosfera lotului", acesta fiind, în cele din urmă, singurul cîștig al întîlnirii de ieri, conectarea selecționabililor la tensiunea meciului de la Cardiff fiind un proces care-și are, nu ne îndoim, importanța sa.

Revenind la bilanțul cifric al partidei, vom nota faptul că răsfățații „fii ai golului" Dumitrache și Tătaru și-au tăiat partea leului, înscriind de patru și, respectiv, de trei ori, celelalte puncte fiind opera lui Neagu, Ene Daniel, Dobrin, un gol purtînd chiar dubiul paternității, Lucescu marcînd, se pare, „a la Dienst", mingea respinsă de interiorul barei fiind trecută definitiv de linia porții de către Ene. Pentru Sportul muncitoresc a înscris Novac.

Lotul a folosit următorii jucători :

Adamache - Stămăreanu (min. 46 — **Vigu**), **Lupescu, Hălmăgeanu, Mocanu, Dumitru, Radu Nunweiller** (min. 46 — **Dobrin**), **Neagu** (min. 46 — **Lucescu**), **Dobrin** (min. 46 — **Tătaru**), **Dumitrache** (min. 46 — **Neagu**), **Lucescu** (min. 46 — **Ene Daniel**).

Răducanu, Dinu și Florian Dumitrescu n-au fost utilizați din motive medicale, primul în urma binecunoscutului accident de duminică, ceilalți doi datorită unor traumatisme suferite tot în partidele ultimei etape de campionat.

Se pare că și Lucescu a făcut la sfîrșitul antrenamentului de ieri o întindere musculară, fapt care ar reprezenta singurul moment de umbră dintr-o după-amiază dominată de razele soarelui, de goluri-spectacol și de voie bună...

MIERCURI, 4 NOIEMBRIE

ȘASE ORE DE FOTBAL, LA TELEVIZIUNE !

Conform unui aranjament între cluburile interesate și Televiziune și cu acordul F. R. Fotbal, toate cele trei partide retur ale echipelor românești angajate în competițiile europene vor fi transmise la televiziune.

Mai întîi, Steaua și Dinamo vor juca partidele lor în program cuplat pe stadionul „23 August" ; de la ora 12 meciul **STEAUA—P.S.V. Eindhoven** din **„Cupa Cupelor"**, iar de la ora 14,15 jocul **DINAMO—F. C. Liverpool** din Cupa europeană a tîrgurilor.

Televiziunea va începe de la ora 12 transmisiunea cu meciul Steaua—Eindhoven în întregime, va prelua apoi în direct de la Arad jocul U.T.A.—Steaua Roșie Belgrad, de la ora 15,45, și după aceea va transmite înregistrat filmul întîlnirii de la București, Dinamo—F. C. Liverpool, de la ora 16,15.

Deci șase ore de fotbal televizat, record în materie pentru care Televiziunea acordă cluburilor aproape 300 000 lei despăgubire pentru spectatorii lipsă din tribune.

HUNEDOARA SE GÎNDEȘTE LA REÎNTÎLNIREA CU DIVIZIA A

Noul sezon fotbalistic n-a început rău la Hunedoara. După ani și ani, tată că fotbalul din cetatea siderurgiei aspiră, din nou, la un loc în prima divizie a țării. Acel neașteptat, dar pe deplin meritat, 5—1, realizat comod în fața echipei C.S.M. Sibiu, a răscolit amintirile tuturor celor ce iubesc jocul cu balonul rotund la Hunedoara.

Se știe că în 1954 orașul era prezent în prima divizie a țării. Atunci, însă, patimile și procedeele incorecte ale unora au dus fotbalul local de ripă. Echipa, părăsită de păsările călătoare ce se aciuiseră pe aici după căpătuială, s-a prăbușit. A trebuit să se pornească de la zero : campionatul județean, divizia C, divizia B. Spre cinstea ei, formația a reușit să învingă greutățile — mai ales cele de concepție — și să ajungă acolo unde este azi. Corvinul e pe un loc fruntaș în seria a II-a a diviziei B. Actualii săi componenți nu sînt toți de pe aceste meleaguri, dar, în comparație cu cei de atunci, s-au legat de Hunedoara. Unii învață, țintind să devină subingineri sau maiștri (și condiții au), alții și-au întemeiat familii aici. S-au creat, astfel, legături sufletești mai trainice decît... talentul unora ce jucau doar pentru avantaje. Azi, *Matei, Stan, frații Coiculescu, Foca, Steiner, Pleian, Mercea,* vechea noastră cunoștință *Cergö* — golgeterul și căpitanul de echipă exemplu prin comportarea pe teren — apoi *Roman, Hristos, Socol,* foarte tînărul *Văleanu* și toți ceilalți componenți ai lotului formează un colectiv cu recunoscute calități de luptă, cu valoare. Cu ei antrenorul *Stepan* (revenit la Hunedoara cu gîndul să facă ceva) și secundul *V. Tătaru* (hunedorean get-beget, pînă mai ieri purtător al tricoului echipei) pot împlini dorințele de promovare. Condițiile materiale nu lipsesc. Echipa are la dispoziție un stadion, cum nu sînt multe în țară (din păcate, cam gol la jocuri), o formație de juniori, condusă de antrenorul Pătrașcu, devenită fruntașă în clasamentul grupei din care face parte, deci capabilă să asigure schimbul de mîine. Iată baza de pornire pentru escaladarea piscului mult visat — divizia A, pe care antrenorii și conducerea clubului, cu modestie, și-au propus să-l cucerească peste doi ani. *„Dar, dacă e mai devreme, nu e rău"* — spun ei, în glumă.

Lupta abia a început. Dobîndirea promovării nu va fi, desigur, ușoară. Toți știu că în întrecerea cu Politehnica Timișoara, C.S.M. Sibiu sau Crișul, cu acest „pluton de candidați", e nevoie de muncă, o muncă fără preget, cu încredere în forțele proprii pentru ca lupta să fie cîștigată. Cel mai calm, mai dîrz și mai stăpîn pe el va izbuti. Climatul actual al fotbalului hunedorean — curat, despovărat de meschinăriile și dedesubturile caracteristice trecutului — este propice aspirațiilor îndrăznețe. Pentru împlinirea lor e nevoie, însă, și de suportul moral al spectatorilor. Adică, al celor care se gîndesc și visează primii reîntîlnirea cu divizia A.

Al. C.

— RUGBY —

MECIUL CU ITALIA A TRECUT, SE APROPIE JOCUL CU FRANȚA !

Pe deplin meritată și, în același timp, reconfortantă, victoria repurtată duminică la Rovigo, în meciul cu Italia din cadrul Cupei Națiunilor, se înscrie fără îndoială ca o **performanță de autentică valoare în palmaresul echipei noastre reprezentative.** De aceea, apreciind ca foarte bun jocul de ansamblu al „tricolorilor", am socotit necesar să remarcăm, în prim-planul observațiilor pe marginea acestei partide, **calitățile etalate de rugbyștii români, să subliniem impresia cu totul deosebită pe care aceștia au lăsat-o la Rovigo.**

Este, însă, după opinia noastră, tot atît de util să ne oprim și asupra minusurilor rezultate în timpul celor 80 de minute de joc. Cu atît mai mult cu cît nu ne desparte decît o lună de dificilul examen pe care-l reprezintă întîlnirea cu XV-le Franței, evident un adversar mult mai redutabil, dar asupra căruia — sîntem convinși — **jucătorii români vor încerca să-și ia revanșa după înfrîngerea de la Tarbes.**

Să revenim, așadar, la partida de la Rovigo...

Am admirat, cum scriam, **valoarea jocului de ansamblu, buna pregătire, capacitatea de efort, puterea de luptă și dăruirea jucătorilor, reușita încercării de a practica un rugby modern, spectaculos și totodată eficace.** În evoluția echipei noastre au existat însă și scăderi care se cer arătate și — în măsura în care forurile de specialitate apreciază — analizate cu exigență. Să spunem, înainte de toate, că în prima repriză am observat **un „trac" mult prelungit, o abordare confuză a partidei, nerespectarea tacticii stabilite de cei doi antrenori** (deschiderea permanentă a jocului pînă la aripi, dar cu o apărare bine asigurată). S-au pierdut baloane în tușă (Iorgulescu nu este încă acomodat cu tehnica aruncărilor) și chiar în grămadă (forța de împingere a pachetului de înaintași fiind în unele momente deficitară). Pe bună dreptate se remarca și faptul că de-a lungul partidei s-a constatat și o anumită tendință de... menajare, înaintașii — cu excepția lui Șerban, Răscanu și Baciu — evitînd placajele în situații care puteau produce chiar modificări de scor în favoarea gazdelor.

Despre jocul mijlocașilor au fost spuse, justificat, multe lucruri bune. Să nu omitem, însă, faptul că Irimescu (Mateescu s-a remarcat și printr-o constanță valorică) și-a etalat admirabilele calități — contribuind esențial și la realizarea de puncte — abia după jumătatea primei reprize, pînă atunci închizînd jocul și făcînd astfel ineficientă tactica stabilită. A surprins și imprecizia dovedită în executarea loviturilor de pedeapsă, dar credem că aici și-a spus cuvîntul și oboseala unei călătorii de 25 de ore pînă la Rovigo.

Jucătorii liniei de treisferturi — se știe — au construit mult, îndeosebi în repriza a doua, au demonstrat un îmbucurător progres, dar și aici s-au manifestat evoluții oscilante. **Vom aminti doar că, la un moment dat, antrenorul Al. Teofilovici era decis să-l înlocuiască pe Dragomirescu, șters în prima parte a jocului și excelent atunci cînd a intuit eventualitatea trecerii pe banca rezervelor...**

Să ne oprim aici. Antrenorii care au însoțit echipa și-au notat, desigur, mult mai multe puncte asupra cărora este necesară o nouă concentrare de de atenție.

Ce rămîne de făcut acum, cu atît de puțin înaintea meciului cu Franța ? **Sînt unele lucruri care vizează contribuția ANTRENORILOR, altele care se adresează direct JUCĂTORILOR.**

Este necesară revizuirea, lărgirea lotului actual. Ne-a bucurat faptul că, încă în avionul care zbura de la Roma spre București, antrenorii **Al. Teofilovici** și **P. Cosmănescu** stabileau lista unor noi jucători pe care și-au propus să-i urmărească în partidele de campionat, să-i verifice în cadrul lotului reprezentativ. Soluții — fără a aminti și eventuala solicitare a lui Ciobănel — sînt, mai ales pentru întărirea pachetului de înaintași. Printre concluziile generale ale meciului de la Rovigo se înscrie, după părerea noastră și consolidarea liniei de treisferturi. **Multe din reușitele dorite — și în primul rînd o victorie asupra echipei Franței — depind de jucători, de răspunderea cu care aceștia vor înțelege să se pregătească și să privească viitorul meci cu reprezentanții „cocoșului galic".** O asemenea confruntare poate fi cîștigată numai printr-un **JOC COLECTIV,** printr-un **RITM SUSȚINUT PE TOATĂ DURATA PARTIDEI,** fără momente de scădere sau relaxare, **PRINTR-O EXEMPLARĂ ÎNDEPLINIRE A SARCINILOR TACTICE INDIVIDUALE.**

Spunem toate acestea pentru că la Rovigo echipa noastră a arătat că este foarte aproape de aceste deziderate și pentru că ni se pare că ea **se află acum în fața unei REALE perspective** de a-și îmbogăți palmaresul cu o victorie de mare prestigiu pentru rugbyul, pentru sportul românesc.

Dan GARLEȘTEANU

LOTO—PRONOSPORT

CONCURSUL SUPLIMENTAR PRONOSPORT S 2 DE MIERCURI 4 NOIEMBRIE

La 4 noiembrie 1970, Administrația de Stat Loto-Pronosport organizează un nou concurs suplimentar Pronosport, concurs alcătuit din meciurile retur ale optimilor de finală în marile competiții europene „Cupa campionilor europeni", „Cupa cupelor" și „Cupa europeană a tîrgurilor". În program au fost introduse și meciurile echipelor noastre în aceste competiții : U.T. Arad — Steaua roșie Belgrad, Steaua — P.S.V. Eindhoven și Dinamo București — F. C. Liverpool. Dar iată programul acestui concurs : I : U. T. Arad — Steaua roșie Belgrad ; II : Steaua — P.S.V. Eindhoven ; III : Dinamo București — F. C. Liverpool ; IV : Atletico Madrid — Cagliari ; V ; Legia Varșovia — Standard Liège ; VI : Slovan Bratislava — Panathinaikos ; VII : Sporting Lisabona — Carl Zeiss Jena ; VIII : F. C. Basel — Ajax Amsterdam : IX ; Wacker Innsbruck — Real Badrid ; X : Vorwärts Berlin — Benfica Lisabona ; XI : F. C. Nantes — Cardiff City ; XII : Chelsea — T.S.K.A. Sofia ; XIII : Hamburger S. V. — Dinamo Zagreb.

Concursul se va desfășura pe baza actualului regulament Pronosport în vigoare.

● Tragerea Loto de mîine va fi televizată în direct din Studioul Televiziunii cu începere de la ora 19,15. Azi ultima zi pentru procurarea biletelor.

PRONOEXPRES

NUMERELE EXTRASE LA CONCURSUL NR. 44 DIN 28 OCTOMBRIE 1970

EXTRAGEREA I : 10 41 43 13 38 21

FOND DE PREMII : 665.885 lei.

EXTRAGEREA a II-a : 24 17 11 7 27

FOND DE PREMII : 587.819 lei.

LOTO

PREMIILE TRAGERII DIN 23 OCTOMBRIE 1970

EXTRAGEREA I : Categoria 2 : 1,35 variante a 51.096 lei ; categ. 3 : 5,60 a 12.318 lei ; categ. 4 : 11,95 a 5.772 lei ; categ. 5 : 123,15 a 560 lei ; categ. 6 : 124,85 a 552 lei.

REPORT CATEGORIA 1 : 226.703 lei.

EXTRAGEREA a II-a : Categoria A : 1,25 variante a 84.415 lei ; B : 7x25% a 7.557 lei fiecare ; C : 10,45 a 5.062 lei ; D : 13,30 a 3.977 lei ; E : 13,30 a 3.977 lei ; F : 30,80 a 1.718 lei.

AMBELE EXTRAGERI : Categoria Z : 792,05 a 100 lei.

Premiile de categoria A și categoria 2 au fost obținute de CSIKI ANDREI din Brașov și respectiv LADISLAU KELEMEN din Tg. Mureș.

sportul în lume

AU LUAT SFÎRŞIT C. M. DE GIMNASTICĂ

JAPONEZUL NAKAYAMA A DEVENIT TRIPLU CAMPION MONDIAL LA APARATE

LJUBLJANA, 28 (prin telefon, de la trimisul nostru special).

Marți seara tîrziu, cînd Nakayama și-a început exercițiul la sol din cadrul finalei pe aparate a C.M., sala Tivoli era din nou arhiplină. Localnici, grupuri de turiști din alte orașe ale Iugoslaviei, gimnaști participanți la competiție se prezentau la ultima lor întîlnire cu cei mai buni dintre cei mai buni participanți. După mai bine de trei ore de concurs, în momentul cînd, la bară, Voronin executa ultima gigantică și apoi aterizarea de mare maestru, trecuse de mult de miezul nopții. Nimeni, însă, din cei care au urmărit întrecerile finaliștilor nu a simțit trecerea timpului, nimeni nu a regretat prezența la acest ultim act al C.M. 1970.

Meritul principal în realizarea unui spectacol de cea mai înaltă ținută aparține aproape în exclusivitate așilor japonezi Nakayama, Kenmotsu, Tsukahara ca și celorlalți componenți ai selecționatei japoneze, care au uimit încă o dată lumea sportivă cu marea și desăvîrșita lor măiestrie. Cu excepția calului cu mînere, aparat la care doar Kenmotsu reușise calificarea între gimnaștii niponi, la toate celelalte probe, cel puțin trei japonezi au evoluat în finală ; iar la sărituri — aproape întreaga echipă (5 reprezentanți). La gradul înalt de pregătire la care au ajuns, n-a fost de loc greu ca japonezii să domine autoritar finala. Ceea ce a impresionat la echipa Japoniei a fost fantastica ușurință cu care componenții ei execută elemente dintre cele mai dificile, ținuta impecabilă în care ei se prezintă pe aparate, inventivitatea deosebită a compozițiilor, perseverența și conștiinciozitatea ce le sînt caracteristice.

Iată acum, pe scurt, cîteva relatări de la finalele pe aparate ale băieților.

La sol, proba inaugurală, Kenmotsu părea cel mai îndreptățit să intre în posesia titlului, atît pentru valoarea exercițiului prezentat cît și pentru ținuta sa artistică. Dar, nereușita unui „șurub" l-a costat cîteva zecimi, ceea ce făcea ca ultimul finalist, Klimenko, să aibă cele mai mari șanse la medalia de aur. Gimnastul sovietic a început foarte bine, a trecut cu brio de partea cea mai dificilă a exercițiului, dar o destindere prematură l-a aruncat de pe locul 1 pe ultimul ! O frumoasă impresie a produs și campionul Europei, Hristov (Bulgaria), chiar dacă dublul său salt n-a fost integral reușit. Din păcate, penalizarea aplicată de arbitri l-a scos în afara podiumului.

La cal cu mînere Cerar și-a confirmat reputația sa binecunoscută. Deși cel 32 de ani încep să-și spună cuvîntul, gimnastul iugoslav a lucrat impresionant, cu o mișcare amplă, cu o linie elegantă, cu precizie și siguranță. Nota obținută : 9,65. Este adevărat, Kenmotsu a fost notat cu 9,70, dar avantajul lui Cerar, după impuse și liber alese, a fost considerabil, el cîștigînd la încheierea acestei competiții, un nou titlu mondial.

Nakayama — indiscutabil cel mai bun om al inelelor și chiar al C.M. — a cîștigat al doilea său titlu de campion al lumii la această probă.

Săriturile au fost așteptate cu mult interes, mai ales pentru ceea ce urma să realizeze Tsukahara. În concurs el a confirmat întrutotul pronosticurile, prezentînd din nou originala sa săritură (văzută în premieră mondială la București) pe care — dînd satisfacție publicului, care l-a primit cu multă simpatie — a acceptat să-o denumească „săritura Tivoli".

La paralele și bară fixă, din nou superioritate netă a japonezilor, care au cîștigat titlurile la ambele aparate ; Nakayama la paralele (mișcarea sa fiind de o maximă precizie și impecabilă ținută, iar exercițiul — original și deosebit de valoros sub aspect tehnic), la bară fixă Kenmotsu, singurul dintre gimnaști care a fost prezent în finală la toate aparatele. El a reușit să cîștige unicul său titlu cu un exercițiu extrem de dinamic și care a prilejuit în sală multe momente de suspense. Kenmotsu a obținut cea mai mare notă din concursul pe aparate — 9,80 !

Și acum rezultatele : **sol** : 1. Nakayama 19,025 ; 2. Kenmotsu 18,975 ; 3. Kato 18,900 ; 4. Hristov 18,675 ; 5. Tsukahara 18,800 ; 6. Klimenko 18,650 ; **cal cu mînere** : 1. Cerar 19,375, 2. Kenmotsu 19,325 ; 3. Klimenko 19,050 ; 4. Vratici 19,000 ; 5. Brehme 18,875 ; 6. Kubica 18,500 ; **inele** : 1. Nakayama 19,400 ; 2. Tsukahara 19,250 ; 3. Voronin 19,225 ; 4. Hayata și Kenmotsu 18,900 ; 6. Lisițki 18,675 ; **sărituri** : 1. Tsukahara 19,125 ; 2. Klimenko 19,000 ; 3. Kato 18,600 ; 4. Honma 18,325 ; 5. Kenmotsu 18,100 ; 6. Nakayama 9,450 (nu a concurat la sărituri) ; **paralele** ; 1. Nakayama 19,400 ; 2. Kenmotsu și Voronin 19,250 ; 4. Kato 19,200 ; 5. Klimenko 19,175 ; 6. Diamidov 18,925 ; **bară fixă** : 1. Kenmotsu 19.475 ; 2. Nakayama 19,375 ; 3. Hayata și Kösse 19,350 ; 5. Voronin 19,275 ; 6. Honma 19,250.

Miercuri și joi, în localitate se desfășoară lucrările Federației internaționale de gimnastică, în cadrul cărora urmează să fie stabilită gazda viitoarei ediții a C.M. Cele mai mari șanse par să le aibă orașul bulgar Varna. Aceasta, întrucît opțiunea făcută de Federația canadiană n-a fost anunțată în termen legal.

Constantin MACOVEI

În meci amical la fotbal

U.R.S.S. — IUGOSLAVIA 4-0 (2-0) !

MOSCOVA 28. Pregătindu-se pentru campionatul european, reprezentativele de fotbal ale U.R.S.S. și Iugoslaviei s-au întîlnit într-un meci amical, la Moscova. Partida desfășurată pe zăpadă s-a încheiat cu un scor neașteptat de sever — 4—0 (2—0) — în favoarea gazdelor. Scorul se datorează în bună măsură portarului iugoslav Mutibarici care a făcut un meci inexplicabil de slab, fiind vinovat la trei din cele 4 goluri primite.

Echipa U.R.S.S., alcătuită pe scheletul formației T.S.K.A., a practicat un joc atletic, eficace.

În min. 20. centrarea lui Evrujihin a fost fructificată de *Sevcenko*, iar în min. 34 (pe contraatac) gazdele măresc scorul prin *Fedotov* care a șutat puternic de la 25 m. După pauză debutantul *Kolotov* mărește scorul la 3—0 (min. 55) și apoi *Nodia* (min. 76) înscrie ultimul gol. Arbitrul *Brodetzki* (Polonia) a condus formațiile : U.R.S.S. — *Banikov — Istiomin, Sesternev, Kaplicinii Afonin, Kolotov, Muntian* (Asiatiani), *Kopeikin* (Nodia), *Fedotov, Sevcenko, Evrujihin*. IUGOSLAVIA : *Mutibarici — Țeșan, Paunovici, Holțer, Stepanovici, Georgevici, Acimovici, Jerkovici, Bajevici* (Musemici), *Bukal, Geaici*.

Întîlniri ale fotbaliștilor noștri peste hotare

O remiză prețioasă a cadeților noștri

Polonia (tineret) — România (tineret) 0-0

Stadion L.K.S., a plouat tot timpul meciului, frig pătrunzător, joc în nocturnă ; teren bun, dar pe parcurs a devenit mocirlos ; spectatori : 4 000 ; raport de șuturi la poartă : 22—8 pentru Polonia (10—2 pe spațiul porții) ; raport de cornere : 10—4.

POLONIA : Tomașevschi — J. Lubanski, Gales, Zuzok, Musiak, Balakov, Pluta, Janik, Masztaler, Novak, Kwiatkowski.

ROMÂNIA : Ștefan — Niculescu, Olteanu, Sătmăreanu II, Broșovschi, Anca, Ștefănescu, Caniaro, (min. 58 — Pană), Pană (min. 58 — Beldeanu), Doru Popescu (min. 85 : Ciugarin), Florea (min. 65 — Dudu Georgescu).

A arbitrat foarte bine M. Jursa (Cehoslovacia), ajutat la linie de K. Polasoek și A. Ogojewski (Polonia).

LODZ, 28 (prin telefon, de la trimisul nostru special).

De la început o surpriză neplăcută. Cu un sfert de oră înaintea partidei o pană de curent a împiedicat încălzirea jucătorilor, asemenea defecțiuni tehnice au mai intervenit în minutele 31 și 43.

Așadar, am avut de-a face cu o partidă din... bucăți. Doar ploaia n-a vrut să înceteze, turnînd cu găleata pe tot parcursul meciului, iar la un moment am avut impresia că se va transforma în zăpadă. Condiții vitrege de joc pentru ambele echipe.

După victoria obținută la Turku, echipa de tineret a României a realizat un nou rezultat bun. Jucătorii români au întîlnit la Lodz o adversară deosebit de puternică. Gazdele au vrut să se abată de la tradiție, să-și apropie victoria, prezentînd o formație masivă, cu jucători cu un gabarit impresionant, buni atleți, cu o condiție fizică excelentă, care le-a permis să atace tot timpul, inepuizabil. Erau în ofensivă 6—7 jucători, iar cînd era cazul se apărau tot atîția. În plus, au știut să profite de vînt și au șutat puternic de la distanță. Echipa noastră, fără mari veleități în privința ofensivei, are meritul de a fi știut să se apere organizat, făcînd față presiunii la care a fost supusă. Portarul Ștefan, linia de fundași și Ștefănescu (de departe cel mai bun om al nostru) au fost punctele forte ale echipei. Acțiunile ofensive ale jucătorilor români au fost destul de rare, dar în minutul 9 ei s-au aflat aproape de deschiderea scorului. La un contraatac pe extremă, Caniaro a centrat și Doru Popescu a reluat direct, de la 6—7 m, dar a nimerit drept în pieptul portarului și apoi mingea a fost trimisă în corner de către un fundaș. În minutul 13, mari emoții la poarta noastră : Olteanu luftează, la o minge trimisă înainte de către gazde și Pluta șutează pe lîngă Ștefan — ieșit la blocaj — în bară ! Gazdele și-au reglat tirul, punîndu-l pe Ștefan la încercare în minutele 15, 28, 40 (la un șut formidabil al fundașului Lubanschi, Ștefan a deviat în corner).

După pauză, așa cum era de așteptat, gazdele pornesc din nou la atac. În min. 50, ofensiva lor este întreruptă. De pe dreapta, Caniaro (slab în această partidă) execută o lovitură liberă și fundașul central Zuzok respinge cu dificultate. Pînă în minutul 85, gazdele se mențin în atac. Nu reușesc însă să înscrie. Dimpotrivă în min. 83, sînt gata să primească gol : la o minge trimisă înainte de către Beldeanu, portarul se încurcă cu un fundaș de al său, la 25 m de poartă, Doru Popescu întîrzie însă să șuteze și ocazia se pierde. Și astfel, meciul se termină cu scorul de 0—0.

Constantin ALEXE

Olimpicii n-au rezistat la Sofia

Bulgaria A — Selecționata olimpică română 5-1 (1-1)

Stadion Vasil Levski, spectatori 15 000, teren foarte bun, timp călduros. Meciul a început la lumina zilei și s-a terminat în nocturnă. Au marcat : DENEV (min. 17), NĂSTURESCU (min. 39), BONEV (min. 56, 61), PANOV (min. 67), NIKODIMOV (min. 79 — din 11 m). Raport de cornere 11—3.

BULGARIA : Filipov — Zafirov, Penev, Jecev, Aladjov, Denev, Nikodimov, Atanasov, Bonev, Panov, Mitkov.

SELECȚIONATA OLIMPICĂ ROMÂNĂ : Gornea (min. 68 — Constantinescu) — Pop, Măndoiu, Cheran, Deleanu, Tănase, Cojocaru, Năsturescu, Domide, Lupulescu (min. 46 — Tufan, Grozea (min. 68 — Györfi).

A arbitrat foarte bine G. RUSEV (Bulgaria).

SOFIA, 28 (prin telefon de la corespondentul nostru).

Selecționata olimpică a României, care a servit miercuri ca sparing-partener reprezentativei Bulgariei ce se pregătește în vederea meciului din Campionatul european cu Norvegia, a suferit o categorică înfrîngere, fiind întrecută cu scorul de 5—1. Fotbaliștii români au jucat dezorganizat, fără legătură între compartimente. Ne așteptam la un randament superior din partea „mexicanilor", dar Deleanu, Domide și Tufan nu numai că nu au corespuns, dar au fost printre cei mai slabi de pe teren. Fundașii laterali Pop și Deleanu nu au reușit să facă față rapidelor extreme Atanasov și Mitkov. Compartimentul de mijloc nu a dat, de asemenea, satisfacție. Cît despre linia de atac, deși a avut în față o apărare penetrabilă pe centru, nu a reușit să fructifice nici una din cele cîteva ocazii de a înscrie, golul marcat de Năsturescu fiind consecința unei pase greșite date de Panov în fața propriului careu.

Selecționata Bulgariei a practicat un joc matur, în care a excelat atacul (mai puțin Panov). La baza tuturor acțiunilor ofensive a fost Bonev — de departe cel mai bun de pe teren — un excelent coordonator, distribuitor de pase, realizator.

Prima repriză s-a desfășurat în nota de ușoară dominare teritorială a gazdelor, care beneficiază de șapte lovituri de colț față de numai două ale oaspeților. La poarta lui Gornea se desfășoară încă din primele minute cîteva acțiuni foarte periculoase, dar arădeanul are intervenții salutare. În ciuda superiorității fotbaliștilor bulgari, cea mai mare ocazie de a deschide scorul aparține formației române : la **un contraatac (min. 14), Pop pătrunde pe dreapta, șutează puternic de la 25 de metri, balonul depășește pe Filipov, întîlnește bara transversală și revine la Grozea,** care este însă ușor depășit. **Scorul e deschis în min. 17, în urma unei combinații rapide Bonev-Denev. Ultimul trage de la 8 m, iar Gornea, mascat, nu reușește să schițeze nici un gest : 1—0 pentru Bulgaria.** Acțiunile gazdelor continuă mai ales pe partea dreaptă unde, Deleanu este depășit cu regularitate de Atanasov. În min. 39 se produce egalarea, descrisă mai sus. În repriza secundă, lotul olimpic român are o cădere inexplicabilă față de prima repriză, cîteva greșeli copilărești în apărare ducînd la creșterea scorului. **În min. 56, după o pătrundere a lui Mitkov, mingea centrată de acesta trece printre cîțiva apărători români, și Bonev, de la 5 metri, o trimite în plasă : 2—1. Același Bonev, în urma unei acțiuni personale, mărește avantajul echipei sale : 3—1, în min. 61. Șase minute mai tîrziu, Tănase comite o gravă greșeală în careul mic și Panov, complet liber, înscrie de la 2 metri : 4—1. Scorul final e pecetluit de** Nikodimov, care **transformă lovitura de pedeapsă acordată în urma faultului comis în careu de Măndoiu asupra lui Mitkov.**

Toma HRISTOV

PE CÎND UN MECI CLAY-FRAZIER ?

Ecouri după reintrarea victorioasă a fostului campion mondial al greilor, pe ringul din Atlanta

La cîteva minute după victorie, Cassius Clay este îmbrățișat de mama sa, venită să-și vadă fiul într-unul din grelele momente ale carierei de pugilist. Telefoto : A. P. — Agerpres

Rubricile sportive ale agențiilor internaționale de presă, comentariile de specialitate ale posturilor de radio și televiziune, pe diferite meridiane și lungimi de undă, sînt — din dimineața zilei de marți — acaparate de un singur subiect principal : come-backul reușit de Cassius Clay. Nouă minute de box pe ringul din Atlanta l-au readus pe ex-campionul mondial al greilor în centrul atenției publice sportive, care-l reașează pe soclul marilor idoli ai arenei, de unde fusese alungat pe nedrept printr-o decizie a forurilor pugilistice nord-americane, vizibil influențate de considerente dinafara întrecerilor pe ring.

Acum, întrebarea la ordinea zilei este : **pe cînd un meci în care Clay va boxa direct pentru titlul mondial ? Va accepta Joe Frazier actualul campion „en titre", lupta cu predecesorul său ?** Bineînțeles, la ora actuală, nu se pot face decît presupuneri la acest subiect. Un singur lucru este cert, acela că la 18 noiembrie Frazier boxează cu challangerul său oficial, Bob Foster. Ce va urma, trebuie să decidă învingătorul acestui meci și forurile diriguitoare ale boxului profesionist.

Care este părerea lui Cassius Clay ? El a exprimat-o foarte concret într-un larg interviu acordat presei în holul hotelului din Atlanta, unde veniseră să-l felicite numeroși admiratori. Printre aceștia, persoane influente din lumea sportului, star-uri de la Hollywood, dar și personalități din viața socială americană, ce de pildă văduva lui Martin Luther King, regretatul luptător pentru drepturile populației de culoare din S.U.A. Mulțumindu-le tuturor, învingătorul lui Jerry Quarry, primul său adversar după pauza forțată de trei ani, le-a spus : **„Acum, cred că am dovedit lumii întregi că sînt la fel de bun ca și înainte. Poate chiar și mai bun, fiindcă știu mult mai multe acum. Deși, de fapt, sînt mai tînăr cu trei ani decît vîrsta ce o am, fiindcă trebuie scăzuți anii în care n-am boxat. Voi lupta cu Frazier oriunde și în orice condiții dorește el. Și vă asigur că-l voi bate..."**

Angelo Dundee, managerul lui Clay, a completat : **„Meciul pentru titlul mondial, adevăratul titlu, va putea fi organizat cît de curînd. Opinia publică nu va accepta — acum cînd avem toate dovezile — prelungirea impostorei în campionatul mondial la grea !"**

Iar de pe patul de spital unde se află internat, Joe Louis, marele campion al anilor trecuți, a declarat : **„Dacă Clay va ajunge să boxeze pentru centura de campion, el o va păstra pentru mulți ani, de aci încolo".**

Problema titlului suprem al boxului profesionist este din nou pusă pe tapet.

„Cupa Dewar"

ION ȚIRIAC ÎNVINGE PE ENGLEZUL BARRY JONES

La Aberavon (Țara Galilor) a început cel de-al treilea turneu de tenis contînd pentru „Cupa Dewar". În primul tur, *Ion Țiriac* l-a întîlnit pe englezul *Barry Jones* pe care l-a învins cu 6—2, 6—3, americanul *Tom Gorman* l-a întrecut cu 6—3, 6—2 pe compatriotul său *R. Stock*, australianul *John Alexander* a dispus cu 6—1, 6—2 de englezul *M. Hill*, cehoslovacul *Vl. Zednik* a cîștigat cu 6—3, 6—2 în fața englezului *L. Murphy*, iar *D. Lloyd* (Anglia) l-a învins cu 6—2, 6—4 pe *S. Matthews* (Anglia).

ultimele știri

MOSCONI (56,0) L-A ÎNVINS PE BURTON (56,3) LA 100 M LIBER

În ultima zi a concursului internațional de natație desfășurat în piscina olimpică din Papeete (Tahiti), înotătorul francez Alain Mosconi a cîștigat proba de 100 m liber cu timpul de 56,0. Pe locul doi s-a clasat cunoscutul campion american Mike Burton cu 56,3. În proba de 100 m spate victoria a revenit francezului Berjeau cu 1 : 03,0, urmat de americanul Doyle 1:03,5. Proba feminină de 200 m fluture s-a încheiat cu victoria sportivei americance Kink, cronometrată cu timpul de 2:32,9.

R. F. A GERMANIEI — OLANDA 29-3 LA RUGBY

La Haga, în prezența a numeroși spectatori, s-a disputat meciul internațional amical de rugby dintre selecționatele Olandei și R.F. a Germaniei. Oaspeții au terminat învingători cu scorul de 29—3 (16—3).

ARBITRU ROMÂN INVITAT ÎN UNGARIA

Federația de fotbal din Ungaria s-a adresat forului nostru de specialitate, pentru a delega un arbitru — cu ecusonul F.I.F.A. — la meciul dintre reprezentativele de tineret ale Ungariei și Elveției, care va avea loc la 15 noiembrie, la Salgotarjan.

În cupele europene la fotbal

În cupele europene la fotbal s-au desfășurat aseară cîteva meciuri. *CUPA EUROPEANĂ A TÎRGURILOR : Guimaraes—Hibernian Edinburg 2—1 (în tur 0—3)*, *Spartak Trnava—Herta B.S.C.* 3—1 (în tur 0—1). Pentru turul III s-au calificat : *Hibernian Edinburg* și *Spartak Trnava*. Eskisehir a dispus de Twente Enschede cu 3—2 (primul meci).

CUPA EUROPEI CENTRALE : *Vasas Budapesta—Austria Salzburg* 3—1 (primul meci).

CAMPIONATUL EUROPEAN, la Stockholm : *Suedia—Irlanda* 1—0 (0—0), grupa a VI-a.

ÎN C.C.E. LA HANDBAL MASCULIN

La Reykjavik (Islanda) s-a disputat primul meci dintre echipa locală „Fram" și formația franceză U.S. Ivry, contînd pentru primul tur al „Cupei campionilor europeni" la handbal masculin. Victoria a revenit gazdelor cu scorul de 16—15 (8—6). Cei mai buni jucători ai echipei învingătoare au fost Sigsteinsson și Einarsson, care au înscris cîte 4 goluri. Returul la 30 octombrie la Ivry.

EXCURSIE PENTRU MECIUL DE RUGBY ROMÂNIA-FRANȚA

Federația franceză de rugby a anunțat suporterilor săi organizarea unei excursii la București cu prilejul tradiționalei partide România — Franța, programată în ziua de 29 noiembrie în capitala țării noastre.

CAMPIONATUL REPUBLICAN DE ȘAH

VICTOR CIOCÂLTEA SE DISTANȚEAZĂ

După o zi de odihnă, cu forțe proaspete și ambițiile renăscute, finaliștii campionatului național de șah au oferit, aseară, o rundă de mare luptă, punctată prin cîteva partide foarte spectaculoase. Favoriții au jucat energic și au cîștigat aproape fără excepție.

Ciocâltea l-a atacat vehement pe Solomonovici și a obținut o piesă în complicațiile jocului de mijloc. **Gheorghiu** l-a surprins pe Ghinda cu o inovație teoretică, a ajuns într-un final superior pe care l-a valorificat cu o veritabilă precizie de mare maestru. **Ghițescu** a profitat de „pasa neagră" prin care trece Buza, cîștigînd rapid, în 17 mutări. În sfîrșit, **Ilijin** i-a sacrificat un pion lui Neamțu, atrăgîndu-l pe craiovean într-o cursă tactică foarte perfidă. La fel a procedat **Segal** pentru a obține victoria la Ghizdavu. Ungureanu a remizat cu Mozes iar Bena cu Reicher.

ÎN CLASAMENT, **Ciocâltea** s-a distanțat, acumulînd 6½ p din 8 posibile. Urmează : **Ilijin** 5 (1), **Ghinda** și **Segal** 5, **Ungureanu** 4½ (1), **Neamțu** și **Ghițescu** 4½, **Gheorghiu** 4 (2) etc.

Astăzi dimineața — întrerupte ; după amiază — runda a 9-a, cu partida derby **Ilijin — Ciocâltea.**

V. CH.

Finalele campionatului național de box

REZULTATE TEHNICE

Gala I

CAT. PANĂ : **P. Nedelcea** (C.S.M. Reșița) b. p. A. Rusneac (C.S.O. Baia Mare), **CAT. SEMIUȘOARĂ : I. Mihăileanu** (Electroputere Craiova) înv. ab. III Șt. Crișan (Voința Satu Mare), **C. Negoescu** (Olimpia Buc.) înv. ab. II I. Pavlov (Metalul Suceava), **I. Mageri** (Rapid Buc.) înv. ab. II I. Simileac (St. roșu Bv.), **A. Simionescu** (Farul Constanța) b. p. N. Andrei (A.S.A. Cluj), **A. Iliescu** (Farul Constanța) b. p. Gh. Gologan (S. C. Bacău).

CAT. SEMIJLOCIE : **N. Pătuleanu** (C.S.M. Reșița) b. p. Tr. Stănescu (Petrolul Pl.), **Gh. Ene** (Dinamo Buc.) b. p. R. Lazea (Motorul Arad), **Al. Matius** (C.S.M. Baia Mare) înv. desc. III I. Borchescu (Voința Satu Mare).

CAT. SEMIMIJOCIE : **I. Hodoșan** (Metalul Buc.) b.k.o. 3 C. Stan (Voința Buc.), **A. Năstac** (Steaua) b. ab. 3 D. Găinaru (Crișul Oradea).

Gala II

CAT. MUSCĂ : **C. Gruiescu** (Steaua) b.p. Fr. Molnar (Dinamo Brașov), **I. Stoian** (Chimia Craiova) b.p. Irinel Pop (Motorul Arad).

CAT. COCOȘ : **G. Pometcu** (Voința Buc) înv. ab. II Ioan Petre (Voința Buc), **D. Popescu** (Electroputere) b.p. I. Forian (Crișul Oradea).

CAT. UȘOARĂ : **T. Mihai** (Voința Buc.) b.p. V. Pîndaru (Metalul Plopeni), **N. Paraschiv** (Rapid Buc) b.p. I. Farcaș (ASA Cluj), **P. Dobrescu** (Dinamo Buc) b.p. C. Gutui (Progresul Brăila).

CAT. MIJLOCIE MICĂ : **V. Mîrza** (CSM Cluj) b.p. Z. László (Metalul Hunedoara), **Gh. Călin** (Nicolina Iași) b.p. N. Enciu (Metalul Buc), **D. Mihalcea** (Dinamo Buc) b.p. V. Deșliu (Voința Buzău), **N. Tudor** (Metalul Buc) înv. ab. II I. Mihoc (CSO Baia Mare), **E. Constantinescu** (Electroputere) cîștigă prin neprezentarea lui I. Marin (Rapid Buc), **I. Györfi** (Dinamo Buc) b.p. A. Pițigoi (Mușcelul C. Lung).

Seara

Pășind în ring în compania lui Gruiescu, brașoveanul Molnar a încercat — cu surprinzătoare hotărîre — să imprime luptei un ritm foarte susținut, element tactic cu care spera să anihileze rutina adversarului său. Pentru oprirea atacului impetuos al brașoveanului, care a căutat pe tot parcursul disputei lupta de la semidistanță, Gruiescu a trebuit să-și pună, încă din prima seară a acestor finale, în acțiune toată gama procedee lor de oprire și contraatac. El s-a detașat evident în învingător abia în ultima repriză cînd arbitrul Marin Zamfirescu a și intervenit pentru 8 secunde, întrerupînd o luptă ce devenise inegală.

Startul lui Gabriel Pometcu, salvatorul echipei noastre la recent încheiatul turneu de la Berlin, a fost scurt și hotărît. Poate prea necruțător pentru colegul său de club, tînărul Ioan Petre care a reușit să-i stea în față doar 4 minute. În repriza secundă, după ce fusese — în primul minut — k.d. de 2 ori, Petre a răspuns cu înțelepciune la una din seriile de upercuturi năpraznice ale colegului său, renunțînd singur la continuarea ostilităților.

Deși necunoscuți de cronicile marilor meciuri, T. Mihai și V. Pîndaru au oferit aseară o partidă dinamică, curată, cu încleștări dramatice și încercări de acțiuni tactice bine gîndite, executate în maniera unor adevărate vedete. Ei ne-au convins astfel că și între aceștia se află valori demne de aplauzele spectatorilor și observația atentă a specialiștilor.

Paul Dobrescu, aspirantul la centura „ușorilor" a început partida cu fostul său coleg de sală, brăileanul Costel Gutui nu prin cunoscutele-i atacuri în serii prelungi, ci cu... blocarea milimetrică a neiertătorului croșeu de stînga expediat cu mare precizie de elevul lui Petre Baltă. Pînă în ultimele clipe ale luptei, dominate de o încleștare dramatică, dar echilibrată, cînd arbitrul craiovean Mihai Voiculescu a acordat brăileanului un avertisment gratuit (hotărîre cel puțin pripită), victoria a plutit între cele două colțuri... Decizia : 4—1 pentru Dobrescu I. Și protestele publicului.

Gh. ILIUȚĂ

8.9.10...out !

● *Mulți calificați, puțini aleși. Din cei 258 de boxeri înscriși, 63 au forfaitat, alții nu s-au prezentat din motive de boală, unii au căzut la vizita medicală, iar alții nu au fost în grațiile cîntarului, deoarece nu au știut să-și drămuiască alimentația. Printre cei respinși la vizita medicală se numără și băcăuanul A. Cojan (muscă), care a cerut o contra vizită.*

● Dl. John Castle, vicepreședintele AIBA, a fost impresionat de activitatea celor 20 de medici care au efectuat controlul medical. D-sa a transmis în același timp prin intermediul ziarului nostru următoarele sugestii către arbitri : *„Nu puneți mîna pe boxeri în timpul luptei și nu vociferați. Un director de ring trebuie să pronunțe doar trei cuvinte : break, stop, box".*

● *C. Petroșeneanu, secretarul general al federației, ne-a indicat „favoriții" săi la cele 11 categorii :* A. Mihai, C. Gruiescu, G. Pometcu, P. Nedelcea, A. Simion, C. Cuțov, V. Silberman, I. Györfi, Al. Năstac, P. Cîmpeanu și I. Alexe.

● Bătrînul antrenor Petre Pop care a dat Reșiței o pleiadă de remarcabili campioni, este suferînd. El nu poate viziona actuala ediție a naționalelor. Îi urăm grabnică însănătoșire.

● *Dinamovistul Paul Dobrescu s-a achitat de minune de sarcina de ghid în timpul vizitei d-lui J. Castle la mănăstirea din Snagov. La întrebarea : ce vei face dacă te vei întîlni cu Cuțov ? — Paul Dobrescu ne-a răspuns rizînd :* „Voi boxa !"

● Loto-Pronosport va oferi premii speciale : *celui mai bun boxer, celui mai tînăr campion și antrenorului cu cei mai mulți elevi — campioni naționali.*

● *Gabriel Pometcu, eroul delegației noastre la turneul de la Berlin, a primit dezlegarea ca, după campionatele naționale, să boxeze la Rapid. Pînă atunci el va purta culorile clubului Voința. Antrenorul Sandu Ion ne-a declarat că Pometcu are cele mai mari șanse de a cuceri medalia de aur. La rîndul nostru, îi dorim mult succes.*

Paul OCHIALBI

O repriză cu... PETRE EPUREANU

— În calitate de delegat general, pînă la semifinale, vă rugăm să ne spuneți ce meciuri mai deosebite au hotărît sorții ?

— Ca întotdeauna, tragerile la sorți au produs surprize, determinînd meciuri tari, interesante. Este suficient, cred, să arăt că în primele faze sorții au decis disputarea cîtorva partide de mare atracție, întîlniri ce ar fi putut figura ca finale. Iată-le : dinamoviștii bucureșteni C. Cuțov — N. Păpălău (la categoria ușoară), Aurel Simion — Gh. Pușcaș (semiușoară). C. Stanef — Șt. Hirșu (pană). Ov. Gorea — N. Delcu (semiușoară). G. Pometcu — Petre Ion (cocoș), C. Cojocaru — I. Petrea (mijlocie). (p. iv.)

Redacția și administrația : str. Vasile Conta nr. 16 ; telefoane : centrală 11 10 05, secția corespondenți 11 51 09, interurban 72 și 286 ; telex : sportrom buc. 180. Tiparul : I. P. „Informația", București 40368

PROLETARI DIN TOATE ȚĂRILE, UNIȚI-VĂ!

sportul

ZIAR AL CONSILIULUI NAȚIONAL PENTRU EDUCAȚIE FIZICĂ ȘI SPORT

ANUL XXVI — NR. 1068 (6502) 4 PAGINI 30 BANI Vineri 30 octombrie 1970

SELECȚIONATA DE HANDBAL A R. D. GERMANE VA PARTICIPA LA TURNEUL DE LA CLUJ

Selecționata masculină de handbal a R. D. Germane se pregătește IN VEDEREA TURNEULUI INTERNAȚIONAL CARE VA AVEA LOC LA CLUJ.

Din lotul selecționabililor fac parte printre alții : LANGHOFF, HILDEBRAND, FLACKE, RANDT, NEILING și OSTAREK.

CITIȚI ÎN PAGINA A II-A

ECHIPA ROMÂNIEI SE PREGĂTEȘTE INTENS PENTRU C. M.

MECIURI CU POLONIA, SUEDIA, S.K.L. BRNO ȘI IUGOSLAVIA.

Reflecții pe marginea unei analize

SPORTUL UNIVERSITAR — O ARIE ÎN CARE ROADELE ÎNCEP SĂ APARĂ

În imagine, echipa de gimnastică modernă a I.E.F.S., campioană republicană la un sport în care cluburile studențești dețin o supremație indiscutabilă.

Recent, Casa universitarilor din București a găzduit — în prezența reprezentanților tuturor forurilor de resort, în frunte cu Gheorghe Paizi, director general în Ministerul Învățămîntului și Marin Birjega, vicepreședinte al Consiliului Național pentru Educație Fizică și Sport, alături de responsabilii comisiilor de specialitate ale U.A.S.R. și U.T.C. — o consfătuire de lucru a cărei temă a fost ANALIZA ACTIVITĂȚII SPORTIVE ÎN INSTITUȚIILE DE ÎNVĂȚĂMÎNT SUPERIOR, consumată în răstimpul de la începutul acestui an calendaristic.

Intervenită la 4 ani de la înființarea cluburilor sportive universitare și la 3 ani de la punerea în aplicare a planului comun de măsuri al Învățămîntului, C.N.E.F.S. și U.A.S.R., cu privire la îmbunătățirea activității de educație fizică și sport în învățămîntul superior (pentru perioada 1968—1970), analiza menționată a căpătat semnificații deosebite, reprezentînd totodată o sondare a posibilităților sporturilor generale ale mișcării sportive din România.

SPORTUL DE MASĂ — CURBĂ ASCENDENTĂ

Dacă în sectorul studențesc de performanță satisfacțiile se lasă cam mult așteptate, sportul de masă a realizat creșteri calitative și cantitative remarcabile.

Ataşîndu-se ideii de mișcare, de exercițiu fizic practicat în scopul dezvoltării armonioase a organismului, studenții diferitelor institute participă în număr tot mai mare la competiții cu caracter de masă — cupe interne, întreceri între institute, trofee legate de sărbători anuale, concursuri prevăzute de festivități calendaristice (centenare, semicentenare etc.), — solicitînd tot mai frecvent supravegherea cadrelor de specialitate.

Acolo unde posibilitățile o permit — există centre universitare, Cluj sau Petroșani, de exemplu, unde bazele sportive studențești nu sînt folosite în interesul exclusiv al proprietarilor — **numărul studenților atrași în activitatea de masă A CRESCUT SUBSTANȚIAL.** Astfel, **la Institutul Politehnic din București, 31 de cadre didactice se recomandă cu o creștere nebănuită a numărului de studenți angrenați în activitatea sportivă de masă : de la 4.000 în trecutul an universitar — la 9 000 în prezent !**

Legat de aceasta, trebuie menționat că **locul sportului studențesc în ansamblul activității noastre de educație fizică și sport este precizat în Salutul conducerii de partid și a guvernului, adresat Conferinței pe țară a mișcării sportive din 1967,** în care, referitor la problema cuprinderii maselor, se menționează că **„...sportul universitar trebuie să constituie veriga de bază a întregului sistem de educație fizică".**

De altfel, edificatoare în acest domeniu sînt cîteva date : DIN 75 DE CLUBURI SPORTIVE, 39 SÎNT STUDENȚEȘTI, AVÎND APROAPE 7 500 DE SPORTIVI LEGITIMAȚI, DIN 256 DE SECȚII SPORTIVE UNIVERSITARE, 140 AU NIVEL REPUBLICAN.

BILANȚ DEFICIENT ÎN COMPETIȚIILE INTERNAȚIONALE

Dacă, în general, bilanțul ultimilor ani prilejuiește constatarea, îmbucurătoare, că sportul universitar înregistrează **succese, exprimate prin creșterea numărului de studenți angrenați în activitatea de performanță, prin dublarea — față de anul 1956 — a numărului de studenți-sportivi creditați cu categorii superioare de clasificare, în sfîrșit, prin participarea a cît mai multe echipe din perimetrul academic la campionatele naționale ale primei divizii,** atunci trebuie să recunoaștem că participarea sportului universitar din România la cele două mari competiții internaționale ale acestui an — CAMPIONATUL EUROPEAN

Ovidiu IOANIȚOAIA

(Continuare în pag. a 3-a)

FINALELE CAMPIONATELOR NAȚIONALE DE BOX CONTINUĂ

PAVEL NEDELCEA 2 MECIURI = 2 VICTORII

● Stanef — o mașină de upercuturi ● Aurel Mihai în mare formă, iar Giju în revenire ● Zece meciuri încheiate înainte de limită ● Dublă descalificare la semigrei !

SITA CERNE

Se cerne mălaiul, cum spune dr. Radovici. Se înjumătățesc participanții cu fiecare nouă gală, dar făina zero e destul de rară. Nici nu poate fi altfel cîtă vreme pe de o parte organizatorii și-au asumat răspunderea de a îngroșa artificial programul, independent de valoarea candidaților aleși, iar pe de altă parte anumiți antrenori, fără frică de urmări, aruncă în pumnii duri și călîți în bătălii ai veteranilor, niște copilași abia deprinși cu legile boxului, chiar dacă unii vădesc talent pentru pugilism. Întrebîndu-l pe rutinatul antrenor timișorean Gavril Baboș (care l-a descoperit pe Gruiescu la Bocșa) cum de are curajul să-l arce în ring pe firavul sudor Iovănescu la nici 19 ani, cînd știa că ar putea să-i întîlnească în drum pe Drăgan, Mihai Lumezeanu, Ganea sau alți vulpoi, dînsul ne-a răspuns cu seninătate : „pentru asta am prosopul pe-aproape !".

Inevitabil în acest prim tur, programul a pus față în față campioni seniori și juniori, calibre diferite în același ring. Dar dacă fostul campion al maturilor, Petre Ganea, a putut să-l stăpînească prin forță și rutină pe fostul campion de juniori, electricianul bucureștean Ștefan Băiatu (de altfel foarte tehnic și plin de talent, dar încă la vîrsta vocii în schimbare), în schimb fostul finalist al categoriei muscă, orădeanul Ion Nica, mult slăbit, a trebuit să suporte corecția ce i-a administrat-o fostul (de curînd) junior Ștefan Receanu. În desfășurarea acestui meci, remarcabilă a fost promptitudinea și intransigența arbitrului cu adevărat de clasă internațională Constantin Chiriac, care nu permite unui meci să ajungă la ultima sa consecință (adesea dureroasă), ci îl oprește din luptă, chiar aflat în picioare, pe cel incapabil să continue. Ceea ce evident nu are nimic de a face cu arbitrul Eugen Lazăr, care-l numără nu pe cel căzut la podea, ci pe oponent !

Victor BANCIULESCU

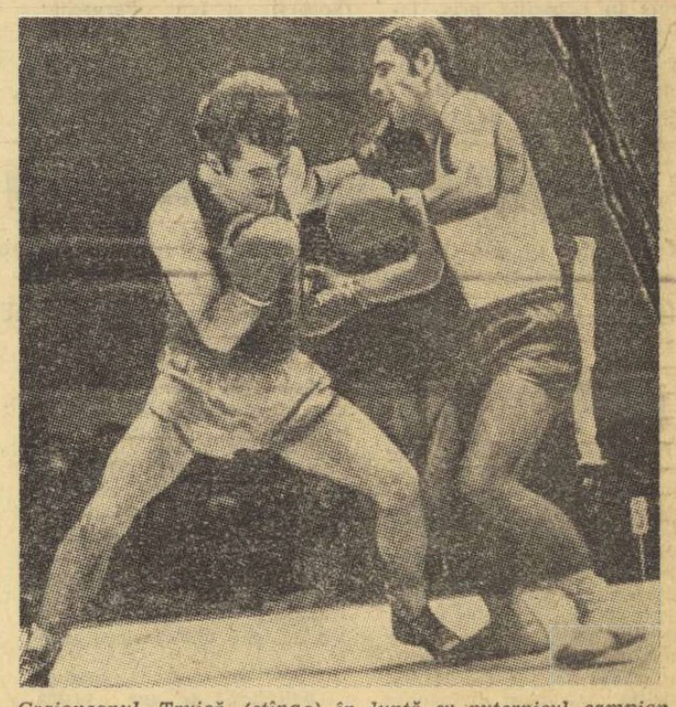

Craioveanul Truică (stînga) în luptă cu puternicul campion al categoriei. Aurel Mihai. Foto : Dragoș NEAGU

REZULTATE TEHNICE

GALA A III-A

CAT. SEMIMUSCĂ : M. Lumezeanu (Steaua) b.p. D. Țigănuș (Prog. Brăila), V. Budulici (Dinamo Bv.) b.p. A. Ursulescu (Met. Bocșa), Gh. Cristea (Met. Buc.) înv. neprez. C. Dobrescu (Voința Ploiești), P. Ganea (Prog. Brăila) b.p. Șt. Băiatu (C.P.M. Buc.), N. Iovănescu (U.M. Timișoara) b.p. I. Sas (Constr. Hunedoara), V. Drăgan (Steaua) înv. neprez. P. Petrescu (A.S.A. Cluj), Șt. Receanu (A.S.A. Tg. Mureș) înv. ab. 2 I. Nica (Crișul Oradea), A. Mihai (Farul C-ța) înv. ab. 2 C. Truică (Electrop. Craiova).

CAT. SEMIGREA : Gh. Dumitrescu (Met. Ploiești) b.p. P. Mircescu (Textila Buhuși), P. Cojocaru (Rapid) b.p. I. Chifu (Dinamo Bv.), Al. But (A.S.A. Cluj) b.k.o. 2 M. Dicu (Metalul Buc.), I. Fugaru (Minerul Lupeni) și V. Perianu (Progr. Brăila) descalificați, P. Cîmpeanu (Met. Buc.) b.p. S. Șchiopu (Electrop. Craiova).

GALA A IV-A

CAT. PANĂ : Nicolae Giju (Steaua) b.p. Mircea Prie (CSM Sibiu), Vasile Kiss (Voința Cluj) b.p. Marin Dumitrașcu (Farul Constanța), Constantin Buzuiuc (Steaua) cîștigă prin neprezentarea lui Liviu Ghețe (Voința Satu Mare), Nicolae Toma (St. Roșu Brașov) b.p. Gheorghe Goldan (ASA Bacău), Constantin Stanef (Progresul Buc.) b.p. Ștefan Hirșu (Dinamo Buc.), Octavian Amăzăroaie (Trotușul Gh. Gheorghiu-Dej) b.p. Gheorghe Stan (Metalul Buc.), Aurel Mocanu (Constructorul Buzău) înv. desc. 3 Ion Gherman (Metalul Suceava), Pavel Nedelcea (CSM Reșița) înv. K.O. II Gheorghe Radu (Rapid Buc.).

CAT. GREA : I. Sănătescu (Oțelul Galați) b. k.o. 1 I. Moga (C.S.M. Sibiu), Al. Prohor (C.S.M. Sibiu) b.ab. 3 A. Gall (Dinamo Brașov), L. Gavrilă (Olimpia Buc.) b. ab. 3. M. Mitroi (Locomotiva Fetești), A. Cambur (Voința Brăila) b. desc. 2 N. Dincu (Chimia Craiova), A. Iancu (Muscelul C-lung) b. ab. 2 P. Vâlc (Electrop. Craiova).

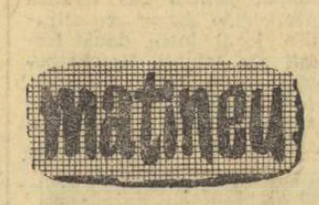

Deși prima partidă a galei, disputată între semimuștele *M. Lumezeanu* și *D. Tigănuș* nu a reușit să însuflețească pe puținii spectatori prezenți în sala Floreasca la o oră incomodă pentru a asista la confruntări sportive, ea a avut totuși darul, datorită eleganței și stilului curat al bucureșteanului — să-i introducă pe spectatori într-o atmosferă ce le dădea nădejdea vizionării unor frumoase partide în continuare.

Următorul meci, dintre speranța *A. Ursulescu* și necunoscutul *V. Budulici* a dat loc unor schimburi extrem de dure, acceptate cu ușurință de ambii combatanți. Confruntarea dintre ei, însă, a alunecat spre sfîrșitul partidei într-o manieră rudimentară, plină de obstrucții și lovituri nepermise pe care arbitrul M. Voiculescu nu le-a privit cu exigență. Al treilea k.d. pe care l-a suferit Ursulescu, în ultimul rund, precum și tinerile re-

Gh. ILIUȚA

(Continuare în pag. a 4-a)

Citiți în pag. a 4-a celelalte relatări despre desfășurarea finalelor campionatelor naționale de box.

COLOCVIUL „CAVALERILOR FLUIERULUI"

● Vor fi trași la sorți arbitrii meciurilor ?

● Arbitrii împotriva... stelelor !

● De la Rattin și Kreitlein la... cartonașele galbene și roșii

Una dintre primele acțiuni întreprinse de Federația Română de Fotbal, în vederea îmbunătățirii arbitrajelor — activitate deosebit de importantă pentru buna desfășurare a campionatului și, pleccînd de aici, pentru progresul fotbalului — a fost consfătuirea de ieri dimineață a arbitrilor de divizie A, în cadrul căreia **au fost luate în discuție multiple aspecte ale activității de arbitraj,** desprinse din cele 8 etape ale campionatului, desfășurate pînă acum.

Nu s-a făcut, propriu-zis, o analiză a arbitrajelor, o trecere în revistă a greșelilor mai mari sau mai mici care au fost săvîrșite de către „cavalerii fluierului" în acest sezon, ci **au fost discutate o serie de probleme tehnice care se ivesc mai des în arbitraj, determinînd reușita sau nereușita lui.**

Ca și la alte consfătuiri, **pe ordinea de zi a figurat proiectarea a două filme, într-un fel spus documentare, în care erau înfățișate diferite faze de joc.** Ele au avut ca temă **interpretarea corectă a atacurilor prin depășire și jocul portarului, CU REGULA CELOR PATRU PAȘI, bine cunoscută, dar nu întotdeauna aplicată cu strictețe și, mai ales, în spiritul în care a fost concepută, de a activiza jocul și în această importantă zonă a terenului,** sursă principală încă a tragerilor de timp.

Comentariile făcute, în timpul proiecției, de către **George N. Gherghe, au accentuat cele văzute pe ecran, CONTRIBUIND LA LĂMURIREA UNOR FAZE DE JOC**

Jack BERARIU

(Continuare în pag. a 3-a)

FLORIN GHEORGHIU SE APROPIE !

Partidele întrerupte de ieri dimineață au pregătit, parcă, terenul pentru a da rundei de după amiază și mai mult interes. Ilijin a remizat cu Pavlov, apropiindu-se la un punct de liderul pe care urma să-l întîlnească în aceeași zi. Gheorghiu a cîștigat la Kertesz (care n-a văzut o cale de mare subtilitate spre remiză) și a acceptat egalitatea cu Mozes. În rest : Ungureanu — Joița 0—1 și Pavlov — Georgescu $^1/_2$—$^1/_2$.

În runda a 9-a, privirile spectatorilor s-au îndreptat cu precădere spre tabla la care se demonstra partida **Ilijin — Ciocâltea.** Candidatul s-a apărat exact și ingenios în fața presiunii maestrului internațional, obținînd o prețioasă jumătate de punct. **Florin Gheorghiu** (cu negrele) n-a putut întreprinde nimic împotriva tacticii de permanentă simplificare adoptată de Reicher : remiză. **Ghițescu,** în schimb, a desfăcut poziția lui Solomonovici, care s-a prăbușit sub bombardamentul perechii de nebuni. Foarte energic a jucat **Ghinda** contra lui Ungureanu. Supus unei defensive prelungite, maestrul a greșit în criză de timp, a întrerupt, dar Ghinda are o manevră forțată de mat în două mutări !

Alte rezultate : Joița — Pavlov 1—0 !, Ghizdavu — Bena 1—0, Georgescu — Neamțu, 1—0, Kertesz — Tratatovici $^1/_2$—$^1/_2$.

În clasament, grupul fruntașilor a devenit mai compact : **Ciocâltea 7, Gheorghiu și Ilijin 6, Ghițescu 5$^1/_2$, Ghinda 5** (practic are 6 puncte), **Segal 5 (1), Ghizdavu 5** etc.

Astăzi, în runda a 10-a partidele centrale sînt : Ghițescu — Ilijin, Gheorghiu — Ghizdavu, Ciocâltea — Georgescu, Vaisman — Ghinda.

V. CH.

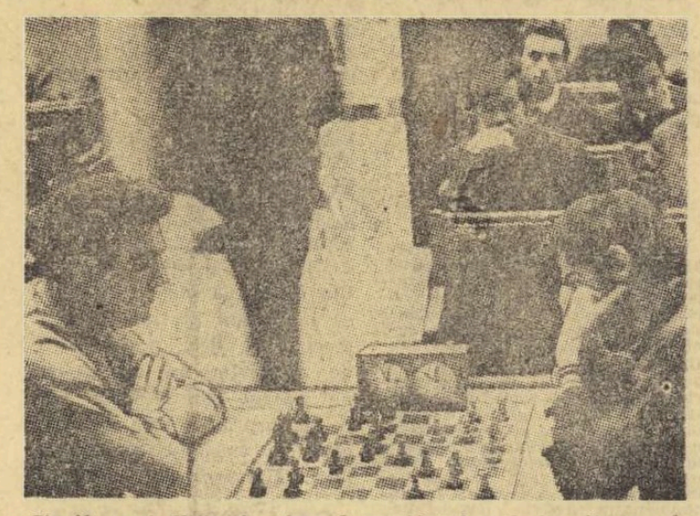

Ciocâltea și Ilijin în timpul partidei lor derby din runda a 9-a

Cupa sportul

TINERII JONGLERI CU MINGEA DE FOTBAL AU ÎNCEPUT PREGĂTIRILE

(Amănunte în pag. 3)

ÎN RALIUL MONTE CARLO SE VA PLECA ȘI DIN BUCUREȘTI

Cursă de veche tradiție, Raliul Monte Carlo, care se dispută în fiecare an, în luna ianuarie, atrage atenția întregului continent. Unul din motive este și acela că prima parte a întrecerii, traseul de concentrare, are ca puncte de plecare diferite capitale europene, printre care a figurat un timp, cu cîteva decenii în urmă, și București. Dorind să reia tradiția (să nu uităm că automobiliștii români figurează în palmaresul acestui Raliu prin victoria din 1936 a echipajului I. Zamfirescu-P. Cristea), organizatorii Raliului, împreună cu A.C.R., au stabilit ca Bucureștii să devină din nou unul din punctele de plecare în această celebră cursă.

Bloc-notes

Acum, la încheierea sezonului de atletism, să ne amintim din nou de decatloniști, cei ce se pregătesc timp de 12 luni pentru a apare în cîteva concursuri anuale.

Într-o lume care caută cu tot dinadinsul specializarea, atletul — hibrid și totuși cît de complet ! — al celor zece probe, poate părea anacronic. Decatlonistul își caută obîrșia în idealul atletic, fidel umanismului. Acolo unde alții, dintr-o zvîcnitură, se reped spre țel, el o ia de zece ori de la capăt, răbdător, perseverent, încă o dată și încă o dată, pentru a atinge virful sau a nu-l atinge niciodată. Ce mare pildă !

(vib)

Punte între suflete

Antrenorul și sportivul sau antrenorul și echipa sînt doi termeni ai unei relații de extremă însemnătate pentru lumea sportului. Calitatea raportului dintre ei este determinantă pentru realizarea sau eșecul aspirațiilor, obligatoriu înscrise în rațiunea acestei trude comune. Atît îmbogățirea umană a sportivului, cît și performanțele sale, doar aparent pur competiționale, sînt în mare măsură direct proporționale cu standardul etic și profesional al ideilor, sentimentelor și cunoștințelor care circulă în ambele sensuri, între profesor și elev. Raportul are complexitate. El va avea echilibru și eficacitate optimă numai atunci cînd se va sprijini pe voință și dăruire comună, pe autoritate și amiciție demnă, pe afecțiune și stimă reciproce, pe calități multiple care să încînte și să impresioneze, pe autoexigență și autodisciplină ca premisă pentru exigența antrenorului față de sportivi, pe forța de a trăi împreună binele și răul, pe voința inflexibilă de a face ceva. Relația reprezintă o colaborare și ne trimite cu gîndul, printre altele, la școală și la exigențele unui mariaj.

Cînd antrenorul începe să lucreze cu un sportiv sau cu o echipă, calitatea raportului dintre ei se hotărăște în primele luni. Contează totul, pînă la cele mai mici amănunte. Antrenorii vor să obțină autoritate în fața oamenilor. O autoritate cît mai deplină. Și e firesc să urmărească așa ceva. Dar autoritatea, care nu are altceva decît recunoașterea de către ceilalți a unor calități remarcabile, trebuie cîștigată, smulsă, construită cu dovezi nenumărate. Priceperea este o monedă. Puterea de muncă, conduita și cultura generală, forța interioară, limbajul, obiectivitatea aprecierilor, capacitatea de a iubi nucleul de oameni pe care îi conduce, calmul în situații dificile, interesul sincer pentru destinul fiecărui sportiv, vocația prieteniei, colaborării, a respectului personalităților, toate acestea și, încă altele, sînt monede de aceeași valoare cu priceperea. Împreună (lipsa oricăreia fisurează încrederea, diminuează atașamentul, trezește reacții negative), toate acestea impun. Precum se observă nu sînt puține nici ușor de cumulat, nici lesne de mimat. Trebuie să fii OM și profesionist serios, ca să acționezi cu toate aceste pîrghii ale personalității tale asupra unor tineri cărora le place autoritatea autentică, o caută, și vor să se dezvolte sub oblăduirea ei.

De partea cealaltă, sportivul sau echipa au datoria să facă tot ce este în funcție de ei, ca raportul în discuție să conțină premisele succesului. Încrederea și respectul față de antrenori, conducători și public sînt obligații elementare. La fel ca sinceritatea, ca voința de autodepășire. Ca nealterarea sufletească. Ca dragostea de club. Ca pasiunea reală pentru sport. Ca puterea de a înfrunta și de a îndura.

Sportivul trebuie să asculte și să colaboreze. Să gîndească, alături de antrenor, la chestiunile legate de sine sau de echipa sa. Iar, dacă unora nu li se va părea cam mult, am îndrăzni să zicem că sportivul trebuie să iubească pe omul care muncește pentru el, pentru formarea, lansarea și gloria lui, pentru apărarea lui de prăbușiri.

Dacă antrenorul și sportivul sau antrenorul și echipa vor schimba continuu între ei aceste atribute umane, atunci o punte masivă îi va uni pe toată durata colaborării. O punte între suflete. O punte rezistentă la orice.

Romulus BALABAN

ÎN AȘTEPTAREA ZĂPEZII

SINAIA — NESTEMATA PRAHOVEI

Sinaia este nestemata cea mai de preț din salba de orășele așternută de Prahova la poalele Bucegilor. Principala virtute a Sinăii este știința localnicilor de a transforma condițiile naturale turistico-sportive ale regiunii într-o largă industrie, eficientă. An de an puterea sa economică crește, capacitatea sa de primire se dezvoltă, tezaurul său de frumusețe sporește prin amenajări moderne stimulate de inteligență, fantezie și bun gust.

În această tradiție de înnoire, toamna aceasta înregistrează plusul ultimelor eforturi în vederea desăvîrșirii unor prestigioase realizări. Drumul spre Cota 1 400 — complet asfaltat și străjuit de ziduri de protecție a fost dat în exploatare. Noul teleferic cu cabine, în două tronsoane : Sinaia — Cota 1 400 și Cota 1400 — Furnica, se află în stadiul de întindere a cablurilor, operație care precede probele de funcționare. Teleschiurile de pe Vîrful cu Dor, Furnica și Cota 1 500, revizuite, renovate și rodate, așteaptă venirea iernii. Noi cabane, — cota 1 300 sau Popasul Alpin — aflate în stadiul de finisare și predare către beneficiar, sînt gata să primească botezul oaspeților. Pîrtia de bob, prelungită și transferată spre altitudine prin grija C.I. Sinaia se pregătește să reziste asalturilor bolizilor de oțel. Două noi minipîrtii de schi (Izvor și Furnica) chiar în Sinaia, din care a doua prevăzută și cu o instalație mecanică de urcare, sînt gata să primească contingentele de școlari ai liceului sportiv, ai școlii sportive sau ai celor 3 centre de schi pentru copii, înființate de clubul sportiv Sinaia și conduse de foștii campioni *M. Bucur, I. Barna* și *D. Focșeneanu.* Alte instalații mecanice de urcare portabile, aparținînd I.H.R. și I.S.B.C. Sinaia, utilajele de intervenție, sînt păstrate în rezervă spre a fi amplasate acolo unde aglomerările vor impune. Hotelurile se pregătesc, cabanele se aprovizionează pentru sezon, secțiile sporturilor de iarnă

Mihai BÎRA

(Continuare în pag. a 2-a)

801

FACULTATEA DE EDUCAȚIE FIZICĂ A INSTITUTULUI PEDAGOGIC DIN BUCUREȘTI

UN DECENIU DE LA ÎNFIINȚARE

Facultatea de educație fizică din Institutul Pedagogic București a împlinit recent 10 ani de la înființare. „Domeniile" sportive ale facultății cuprind o sală de gimnastică, o sală de jocuri sportive, trei săli de atletism, dansuri populare și pregătire de forță, precum și terenurile de baschet, volei și handbal la care se adaugă o pistă de atletism și un sector de aruncări. Recent, a fost deschisă o expoziție inedită, cuprinzînd trofeele cucerite, de-a lungul anilor, de dascălii și studenții facultății. Sub sticla vitrinelor se află medalii și cupe reprezentînd o sumedenie de titluri de campioni republicani, balcanici, europeni și mondiali!

Nume intrate în istoria sportului românesc (dr. Clement Baciu, Costi Herold, Eugen Trofin, Nicolae Băiașu, Virgil Hnat, Aurora Leonte, Cornel Călugăreanu, Cornel Simionescu, Utta Ionescu ș.a., astăzi conferențiari, lectori și asistenți la catedrele facultății) sînt prezente în expoziție, prin intermediul trofeelor cucerite de-a lungul carierei de performanță și a celei de antrenori. Alături de ei, absolvenți ai facultății, sportivi consacrați, și-au adus contribuția la completarea frumoasei expoziții.

Maestrul emerit al sportului Alexandru Penciu *(rugby), maestrele și maeștrii sportului* Victoria Vilcu *(gimnastică modernă),* Elena Vintilă *(atletism),* Aneta Schramko *(handbal),* Iulian Florescu *(hochei) și* Ion Paraschiv *(handbal), sînt numai cîțiva dintre posesorii unor frumoase cupe, medalii și diplome care exemplifică laborioasa lor activitate sportivă. Bogat ilustrată cu fotografii, cu albume ale absolvenților și aspecte din activitatea facultății dominate de o imagine memorabilă în care tovarășul Nicolae Ceaușescu îl felicită pe antrenorul emerit lector* Eugen Trofin *(antrenorul echipei masculine de handbal — campioană mondială), expoziția ne-a impus admirație față de profesorii și studenții acestei facultăți.*

Radu TIMOFTE
Al. HARITON

— RUGBY —

CE CALITĂȚI TREBUIE SĂ ÎNTRUNEASCĂ FUNDAȘUL IDEAL?

În lumea rugbyului se discută mult despre fundașul ideal, despre fundașul autentic. Evident, nu este o discuție sterilă, de dragul de a discuta. Ea vizează, implicit, perspectiva apariției unui asemenea fundaș, mai ales pentru echipa națională. Un fundaș care — respectînd adevărul — la ora actuală ne lipsește.

De fapt ce virtuți ar trebui să întrunească fundașul ideal?

Fără o ordine prestabilită acestea ar fi: o bună priză la balon, șut puternic, placaj ferm, plasament inspirat, viteză de deplasare și de execuție și multă, multă decizie în acțiuni.

În ultimul deceniu, în rugbyul românesc numai un singur fundaș, **ALEXANDRU PENCIU**, a reușit să întrunească plenar aceste calități și alele complementare. Numai așa se poate explica randamentul excepțional pe care l-a dat Penciu și la echipa sa de club, Steaua, și în națională. **„Cu Penciu ca fundaș**, observa cu ani în urmă, după un meci România — Franța, actualul antrenor al XV-lui cocoșului galic, Celaya, **randamentul oricărei echipe tinde să se dubleze".**

Observația lui Celaya n-a avut de fel un caracter de circumstanță, ea reflectînd o realitate de necontestat. Fiindcă Penciu și-a depășit cu regularitate sarcinile postului respectiv, acționînd fie ca aripă, centru și chiar înaintaș, intercalările sale soldîndu-se, nu de puține ori, cu „essai"-uri sau „drop"-uri. Așadar, un fundaș ideal, un fundaș autentic, cum din păcate n-au mai apărut în prim plan, o dată cu ieșirea lui Penciu din scena rugbyului.

Firește, nu este în intenția noastră de a minimaliza valoarea actualei generații de fundași de rugby. Avem, este adevărat, mulți jucători specializați pe acest post de mare răspundere, sportivi care se dăruiesc rugbyului. Ne lipsește însă fundașul complet.

Într-o ierarhie, neoficială, locul I între fundașii de rugby de la noi l-ar ocupa **Durbac** (Steaua). Jucător bine clădit, poate mai apropiat ca gabarit de rugbyștii din linia a III-a, Durbac a făcut sensibile eforturi pentru a întruni toate calitățile unui bun fundaș. Le întrunește însă în parte: are priză și șut, știe să placheze, posedă o bună viteză, dar citeodată plasamentul său este defectuos. În plus apare și în ipostaza unui jucător ezitant. Datorită unei asemenea slăbiciuni, Durbac a îngăduit Griviței Roșii, recent, să întoarcă un rezultat, lăsîndu-i lui Pop libertatea de a interveni, la un balon aflat chiar în spațiul de țintă al Stelei.

Pe locul II s-ar situa **Marinescu** (Știința Petroșani): plasament bun, viteză debordantă, priză excelentă. Și în cazul lui însă factorul decizie apare inegal. Face meciuri în care se dovedește foarte inspirat, în altele, în schimb, comite o serie de greșeli în intervenții, complăcîndu-se într-o atitudine de expectativă prelungită.

Fundașul către care se îndreptau, la un moment dat, toate privirile specialiștilor, **Dăiculescu** (Dinamo) ocupă locul 3. Posedă calități fizice excepționale pentru acest post, mai ales viteză de execuție și de deplasare, priză și șut. Din păcate, nu plachează întotdeauna, după cum nu se plasează inspirat în toate meciurile, lăsîndu-se acoperit de centri. Dar poate cea mai supărătoare carență o constituie panica sa atunci cînd echipa adversă atacă supranumeric.

În acest clasament sui-generis ar urma **Duță** (U. Timișoara), **Tibuleac** (Grivița Roșie), **Crișan** (Poli. Iași), **Simion)** (Gr. Roșie) și **Filipescu** (Poli. Iași). Adică rugbyști cu vechi state de serviciu și alături de ei alți foarte tineri.

„Cum poți ajunge un mare fundaș?" Întrebarea i-a fost pusă, cu ani în urmă, de către un ziarist, celebrului **Vannier**, la un moment dat cel mai complet fundaș de pe continent. Răspunsul lui Vannier a fost destul de lapidar: **„Prin muncă, prin exercițiu, prin antrenament și mai puțin prin talent".**

Tiberiu STAMA

Prim plan

Ion ȚUȚUIANU

ION ȚUȚUIANU, înaintaș linia a II-a și linia a III-a, are 31 de ani, face parte din clubul DINAMO BUCUREȘTI, a susținut la Rovigo cel de al 22 meci internațional; înălțime 1,80 m, greutate 98 kg — ultimele amănunte subliniind calități de bază pentru un rugbyst de performanță.

Este foarte greu — uneori chiar prilej de a comite o eroare — să selecționezi jucătorul zilei sau al meciului, mai ales cînd este vorba de un sport ca rugbyul, cu 15... candidați, și cînd — așa cum s-a întîmplat la Rovigo — întreaga formație a evoluat excelent. Ni s-a părut, însă, din mai multe motive, că duminică, în partida cu Italia, Ion Țuțuianu *a fost cel mai bun jucător de pe teren așa încît merită cu prisosință primplanul săptămînii.*

L-am notat „cel mai bun din 32" (italienii au beneficiat de două înlocuiri de jucători) pentru că în tot meciul înaintașul Țuțuianu, introdus în linia a III-a în ultima oră, cu sarcini tehnice și tactice sporite, s-a făcut remarcat prin ritm susținut, crearea de situații ofensive, neevitînd întrecerea directă cu adversarul, luptînd cu o dîrzenie deosebită pentru cîștigarea și fructificarea fiecărui balon, pentru cîștigarea fiecărui metru de teren.

Foarte exigenți, cei doi antrenori ai echipei îi reproșau, totuși, lui Țuțuianu un aport mai slab la realizarea unei forțe de împingere a grămezii, permanent superioară adversarului. Poate că l-a împiedicat s-o facă tocmai risipa de energie în jocul propriu-zis din teren, în afara momentelor fixe. Cert este că el s-a impus atenției generale și în ansamblu a avut cea mai bună evoluție dintre jucătorii care s-au întrecut în partida de la Rovigo, *primind binemeritat aplauzele publicului din acest oraș. (d.g.).*

— BASCHET —

Cum este aplicată Hotărîrea C. N. E. F. S. pentru îmbunătățirea activității la baschet?

FETELE DE LA „U" TIMIȘOARA MERG PE UN DRUM BUN; BĂIEȚII, ÎN SCHIMB...

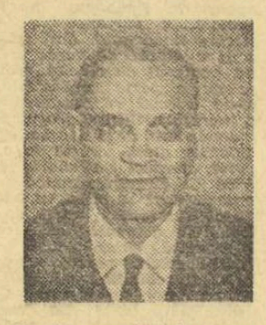

— De la început doresc să subliniez, **ne-a declarat antrenorul federal Alexandru Popescu după controlul efectuat la clubul sportiv Universitatea Timișoara, în scopul urmăririi aplicării Hotărîrii nr. 632 a C.N.E.F.S. pentru îmbunătățirea activității la baschet,** sprijinul substanțial primit de către secția de baschet din partea Rectoratului și a catedrei de educație fizică. Este vorba, de plidă, de punerea la dispoziția echipelor divizionare a două splendide săli (Universitatea și Olimpia).

— Aprecierea dv. asupra prețuirii baschetului de către conducerea Universității timișorene este îmbucurătoare și cinstește pe cei care urmăresc dezvoltarea sportului studențesc în orașul de pe Bega. Dar cum înțeleg sportivii și antrenorii să răsplătească eforturile depuse pentru ca ei să-și ducă activitatea în condiții cît mai bune și să îndeplinească măsurile luate prin Hotărîrea Comitetului Executiv al C.N.E.F.S.?

— Dacă mă refer numai la echipa feminină din divizia B, calificativul este **foarte bine.** Spre deosebire de anii trecuți, cînd se lucra puțin și fără entuziasm, acum am constatat că fetele de la „U" se antrenează de 5 ori pe săptămînă, au o talie apreciabilă (6—7 jucătoare în jur de 1,80 m), o pregătire fizică de invidiat chiar de către unele formații din divizia A și că și-au îmbunătățit tehnica individuală, ceea ce a dus la sporirea substanțială a preciziei în aruncările la coș. Deci, cuvinte frumoase despre antrenoarea Ruxandra Wittman și elevele ei, care aplică cu strictețe și conștiinciozitate prevederile Hotărîrii în ceea ce privește numărul, volumul și intensitatea antrenamentelor, concepția de joc, talia componentelor lotului etc. Prin această prismă, consider că obiectivul propus de antrenoare, calificarea în divizia A, este bine ales și poate fi împlinit.

— Sperăm că roadele activității se vor vedea curînd prin revenirea baschetului feminin timișorean în plutonul fruntaș al echipelor din țara noastră, precum și prin aportul ce-l va aduce „U" lotului național. Dar, în egală măsură interesează și formația masculină care, după cîte știm, are cam de multă vreme frămîntări interne cu urmări negative.

— Din păcate, frămîntările la care vă referiți durează și acum. Lotul este valoros ca individualități (cuprinde trei jucători de peste 2 m și alții între 1,90 și 2 m), are și baschetbaliști tineri și alții experimentați, un antrenor inimos (L. Bachner), dar problema o constituie atitudinea față de procesul de pregătire. Se fac doar patru antrenamente pe săptămînă, iar volumul și intensitatea sînt departe de cerințele actuale. Preocuparea pentru pregătirea fizică este total absentă, pentru cea tehnică superficială „baza" constituind-o jocul între două formații ale lotului. Baschetbaliștilor de la „U" le face plăcere doar să joace, ceea ce este insuficient, fapt demonstrat și de rezultatele contradictorii obținute de-a lungul anilor și chiar în această toamnă. Este evident că sportivii de la Universitatea Timișoara pot mai mult, dar pentru aceasta trebuie să depună un volum de muncă mai mare și să fie străbătuți de convingerea că doar respectînd cerințele antrenamentului modern pot realiza performanțe la nivelul valorilor individuale ce alcătuiesc echipa.

În plus, adăugăm noi, este și de datoria comisiei județene de specialitate să supravegheze modul cum decurg pregătirile baschetbaliștilor de la Universitatea care acum, ca și în anii trecuți, sînt necorespunzătoare. Iar dacă treburile vor decurge în aceeași atmosferă, se impun chiar măsuri, mai precis sancțiuni.

D. STANCULESCU

— HOCHEI —

ECHIPA ROMÂNIEI SE PREGĂTEȘTE INTENS PENTRU C. M.

Marți după amiază a avut loc una din obișnuitele ședințe ale Biroului federal. Numai că, prin natura discuțiilor, această reuniune a devenit deosebit de importantă. De ce? Cu acest prilej, antrenorii celor două loturi (seniori și juniori) au prezentat sportivii selecționați și au supus spre aprobare planul de activitate al celor două reprezentative.

COMPONENȚA FORMAȚIEI DE SENIORI A FOST ANUNȚATĂ LA TIMP ÎN ZIARUL NOSTRU ȘI EA N-A MAI SUFERIT NICI O MODIFICARE.

Cei 20 de jucători selecționați de antrenorii **M. Flamaropol** și **Z. Czaka**, aprobați de colegiul de antrenori, au întrunit și sufragiile Biroului federal. Mai multe discuții, precum și unele interesante propuneri care au **modificat atît planul de pregătire a seniorilor, în partea sa finală** — participarea la grupa C a C.M. (Olanda, februarie — martie 1971) — **cît și cel al selecționatei de juniori,** care are două obiective: **„TURNEUL PRIETENIA", rezervat echipelor de tineret, ce se va desfășura în țara noastră între 24 și 30 noiembrie și C.E. de juniori, grupa B, organizat tot în România, între 26 decembrie 1970 și 5 ianuarie 1971.**

Firește, mult mai atent a fost analizat planul formației de seniori, nu numai pentru că sarcinile acestei selecționate sînt mai ample, mai de răspundere, ci și pentru că la juniori timpul fiind foarte scurt, eventualele măsuri de îmbunătățire n-ar mai fi avut eficiența necesară.

Astfel, **planul de pregătire al reprezentativei de seniori a fost împărțit de cei doi antrenori în 5 etape,** determinate de activitatea competițională internă și internațională.

Prima dintre aceste etape, care are loc în prezent urmărește în mod deosebit omogenizarea selecționaților și, mai important, realizarea unui complex și sever control medical.

După cel de al doilea tur al campionatului (7—14 noiembrie, la Galați), **lotul se va reuni din nou la București pentru antrenamente comune, verificările urmînd să fie făcute ÎN COMPANIA UNEI ECHIPE DE CLUB DE PESTE HOTARE,** nedesemnată încă, și apoi **ÎN DOUĂ JOCURI CU REDUTABILA SELECȚIONATĂ A POLONIEI** (21 și 22 noiembrie, la București).

Cea de a III-a etapă de pregătire va debuta imediat după **turneul Armatelor Prietene** (7—13 decembrie la București) și va cuprinde pe lîngă antrenamente, unele **jocuri foarte tari cu REPREZENTATIVA SUEDIEI, SELECȚIONATA SECUNDĂ A SLOVACIEI și FORMAȚIA FRUNTAȘĂ A HOCHEIULUI CEHOSLOVAC, ZKL BRNO.**

În luna ianuarie, jucătorii din lot vor fi chemați la București, unde după o săptămînă de pregătire **se vor deplasa la Ljubljana pentru a întîlni în zilele de 13 și 14 formația iugoslaviei.**

În sfîrșit, ultima etapă de pregătire va începe în ziua a 2 februarie și se va încheia în clipa începerii grupei C a campionatului mondial.

A APĂRUT REVISTA EDUCAȚIE FIZICĂ ȘI SPORT nr. 10

Din sumar spicuim:

— Profesorul Constantin Kirițescu, de lector Ion Todan.

— Influența concentrării psihice asupra rezultatului sportiv, de prof. Lazăr Baroga.

— Din metodica de pregătire a voleibaliștelor japoneze, de prof. Mircea Tabacu.

— Teme pentru acasă, de conf. Gheorghe Creangă și asist. univ. Marin Crăciun.

— Sisteme moderne de construcție a terenurilor sportive, de ing. Alexandru Mănescu.

— Limitele optime ale timpului de concentrare pentru reușita aruncărilor libere din baschet, de prof. univ. Arthur Sheedy.

— Vasili Alexeev, de Vladimir Nijnicenko.

Acest interesant număr îl puteți găsi, începînd de azi, la toate centrele de difuzare a presei.

— HANDBAL —

LA TIMIȘOARA, PRIMA RUNDĂ A TURULUI DE SALĂ

După o scurtă întrerupere, campionatul feminin al diviziei A se reia cu turul de sală. Prima reuniune va fi găzduită de sala Olimpia din Timișoara. În zilele de 1, 2 și 3 noiembrie, în orașul campioanei naționale, Universitatea, cele 10 formații divizionare vor disputa 15 partide, fiecare dintre ele înscriind în clasament punctele realizate în cîte 3 etape.

Prima clasată după turul desfășurat în aer liber, I.E.F.S., întîlnește echipele Voința Odorhei, C.S.M. Sibiu și Textila Buhuși avînd prima șansă în fiecare dintre cele trei meciuri și, deci, posibilitatea de a rămîne în continuare pe primul loc. Desigur, pot fi și surprize. Este tocmai ceea ce așteaptă campioana țării, Universitatea Timișoara, pentru a recupera handicapul de două puncte cu care a încheiat turul în aer liber. Nu este de neglijat nici comportarea Universității București, aflată între cele două redutabile team-uri și care păstrează șansa de a asalta titlul de campioană a țării.

10 STELE PENTRU C. CĂPĂȚÎNĂ

Numeroși sînt arbitrii de handbal care fac veritabile maratoane, conducînd în cursul aceleiași săptămîni cîte două sau chiar trei partide. Printre ei și prof. Constantin Căpățînă, unul dintre bunii noștri cavaleri ai fluierului.

Ultima sa performanță a fost realizată sîmbătă și duminica trecută. Mai întîi a venit de la Buzău la București pentru a conduce — împreună cu P. Cîrligeanu — derbyul turului campionatului masculin, meciul dintre Steaua și Dinamo. Apoi, noaptea s-a deplasat la Bacău unde, în cursul dimineții, a arbitrat (alături de T. Ene) dificila întîlnire dintre Dinamo și Universitatea București. Ambele arbitraje au fost notate de cronicari cu calificativul foarte bine, ceea ce corespunde cu cele cinci stele acordate arbitrilor de fotbal atunci cînd nimeni nu are a le reproșa ceva. Așadar, în mai puțin de 20 de ore, prof. C. Căpățînă a obținut 10 stele, o remarcabilă performanță. Ceea ce nu înseamnă însă că la viitoarele meciuri arbitrul C. Căpățînă trebuie să fie cu capul în nori...

— ALPINISM —

ALPINIADA UNIVERSITARĂ — 1970 A FOST CÎȘTIGATĂ DE I. P. G. G. — BUCUREȘTI

Cea de a 2-a etapă a Alpiniadei universitare a reunit în Bucegi 75 de concurenți reprezentînd 8 cluburi (CSU — I.P.G.G., Politehnica Brașov, Politehnica Timișoara, Universitatea Iași și secțiile de tineret de la Armata și Dinamo Brașov, Gr. Roșie și Sănătatea București).

Cele mai dificile trasee au fost efectuate de Politehnica Brașov (Fisura Însorită — gr 5 A), Gr. Roșie (Traseul Hermann Buhl — gr. 5 A), I.P.G.G. (Fisura Suspendată — gr. 5 A).

Primele locuri în clasamentul general al Alpiniadei universitare — ediția 1970 au fost ocupate de: 1. C.S.U. — I.P.G.G. București 299 p; 2. C.S.U. — Politehnica Brașov 199 p; 3. C.S.U. — Universitatea Iași 141 p.

SPECTATORI — ÎN TRIBUNE!

Aflat lîngă Casa de cultură a studenților din Galați, terenul de handbal pe care își dispută jocurile divizionara A Politehnica Galați, este bituminizat, excelent marcat și înzestrat cu porți aproape noi. Cele două tribune și tabela de marcaj completează decorul, arătînd că baza sportivă se află în mîna unor buni gospodari, însă... Din păcate există și un însă, el referindu-se — în special — la amplasarea uneia dintre tribune. În loc să fie plasată în spatele gardului care înconjoară terenul (cum este cea laltă), ea se află chiar pe marginea terenului, în așa fel încît spectatorii din primul rînd stau aproape în joc!

Și oricît de frecvente ar fi invitațiile oamenilor de ordine, care strigă „scoateți picioarele din teren", partidele tot nu se pot disputa în condiții bune. O altă carență o reprezintă lipsa gardului din spatele unei porți, lipsă „rezolvată" uneori prin întinderea unei frînghii, ce nu poate proteja însă pe numeroșii spectatori care privesc jocul în picioare, de mîngîie care trec alături de spațiul porții.

O ultimă defecțiune, și poate cea mai criticabilă, este lipsa băncilor pentru echipe, din care cauză jucătorii și antrenorii iau loc tot în tribună și tot cu picioarele în teren!

Aceste situații, care au permis, de pildă, la jocul Politehnica — „U" București intrarea cîtorva spectatori nedisciplinați pe teren, în timpul pauzei, sînt de nedorit și reclamă o soluție urgentă din partea forurilor de resort, spre a asigura spectatorilor locuri în tribune și handbaliștilor spațiile necesare — și regulamentare! — de joc.

Horia ALEXANDRESCU

ÎN DIVIZIA B, DUPĂ 5 ETAPE...

În seria I a diviziei B, Sportul studențesc întrecînd cu scorul de 15—3, în deplasare, pe Dunărea Giurgiu, și-a menținut poziția de lider. Gloria București, cea de a doua clasată, a învins cu același scor formația Petrochimistul Pitești. Progresul București, în schimb, a pierdut în fața Vulcanului. (3—15). Iată și celelalte rezultate din etapa a 5-a: Olimpia București — Ș. N. Oltenița 6—6, Arhitectura — A.S.E. București 11—9, Tînărul petrolist Ploiești — Aeronautica Buc. 9—9.

Iată cum arată prima parte a clasamentului.

1.	Sp. studențesc	5	4	1	0	74:24 14
2.	Gloria	5	4	0	1	71:14 13
3.	Progresul	5	4	0	1	57:26 13
4.	Vulcan	5	3	1	1	85:30 12
5.	Aeronautica	5	2	2	1	29:41 11

În seria a II-a, surpriză la Bîrlad: Constructorul Suceava a pierdut la limită (6—5) meciul cu... Constructorul. În rest: U.S.A.S. Năvodari — Farul II C-ța 3—3 și același rezultat în partida A.S.M. Tecuci — Agronomia Iași. Ancora Galați a cîștigat, prin neprezentare, la Unirea Tricolor Brăila. Minerul Broșteni nu a jucat în această etapă.

Situația în fruntea clasamentului:

1.	Minerul Broșteni	4	4	0	0	77: 9 12
2.	Const. Suceava	4	3	0	1	25:15 10
3.	Farul II C-ța	4	2	1	1	33:12 9

În seria a III-a, Precizia Săcele a pierdut — surprinzător — acasă în fața Chimiei Tîrnăveni (17—0), în timp ce C.F.R. Brașov a cîștigat, în deplasare, la Politehnica Cluj (14—9), trecînd în fruntea clasamentului. Alte rezultate: Știința II Petroșani — Voința Timișoara 9—9, U. M. Timișoara — Electroputere Craiova 6—6 și Minerul Lupeni — Metalul Tr. Severin 28—0!

În clasament conduce C.F.R. Brașov cu 13 p., urmată de Precizia Săcele cu același punctaj (essaiveraj mai slab) și Electroputere Cv. cu 12 p.

ÎN CAMPIONATUL MONDIAL DE RUGBY ÎN XIII

Peste 10 000 de spectatori au urmărit la Castelford (Anglia) meciul dintre reprezentativele Angliei și Franței, contînd pentru campionatul mondial de rugby în XIII. Victoria a revenit englezilor cu scorul de 6—0 (4—0) prin punctele marcate de Dutton. La campionat mai participă selecționatele Australiei și Noii Zeelande.

JUNIORII DUPĂ ETAPA A V-a

În campionatul juniorilor s-a disputat etapa a V-a. Echipa *Clubului sportiv școlar* a obținut o victorie categorică în fața *Constructorului*, menținîndu-se în frunte. Derbyul, care a opus pe *Steaua* și *Rapid*, a dat cîștig de cauză celor din urmă situați pe poziția a doua în clasament, fiind urmați de steliști. O formă necorespunzătoare manifestă, în continuare, formațiile Progresul și Dinamo, învinse și în etapa de duminică de Grivița Roșie și, respectiv, Școala sportivă nr. 2.

Iată, de altfel, rezultatele tehnice înregistrate în această etapă: *C.S.S. — Constructorul* 45—0, *Steaua — Rapid* 3—12, *Grivița Roșie — Progresul* 3—0, *Școala sportivă 2 — Dinamo* 21—3.

Duminică se dispută partidele etapei a VI-a, dintre care reține atenția meciurile Rapid — Grivița Roșie, C.S.S. — Steaua. În rest, sînt programate jocurile: Constructorul — Dinamo și Progresul — Școala sportivă nr. 2.

NUMEROASE PARTIDE INTERNAȚIONALE PENTRU REPREZENTATIVELE DE JUNIORI

În sezonul de iarnă care începe, activitatea loturilor de juniori sau de tineret se anunță mult mai bogată ca în alți ani. Se concretizează, astfel, una din preocupările de bază ale federației de specialitate, legată de instruirea și promovarea atentă a tinerelor cadre de jucători sau jucătoare cu certă valoare, care — nu peste multă vreme — vor ajunge să se numere printre componenții primelor reprezentative ale țării.

Sezonul va debuta la începutul lunii noiembrie printr-o dublă întîlnire între selecționatele de juniori și junioare ale ROMÂNIEI și POLONIEI. Formațiile feminine se vor întrece între 6 și 8 noiembrie la Varșovia și Lublin, iar cele masculine vor juca la aceleași date la București și Sibiu. Cîteva zile mai tîrziu va avea loc o altă dublă întîlnire, cea dintre selecționatele ROMÂNIEI și R. D. GERMANE. Primele jocuri (juniori și junioare) se vor desfășura în 13 noiembrie la Sibiu, iar celelalte două în 15 noiembrie la Cluj. Începînd din ziua de 20 noiembrie reprezentativa de juniori a țării va lua parte la Lvov (U.R.S.S.) la tradiționalul turneu „Prietenia", alături de echipele CEHOSLOVACIEI, POLONIEI, R. D. GERMANE, UNGARIEI, BULGARIEI și de două selecționate ale UNIUNII SOVIETICE. Competiția se va încheia la 27 noiembrie. Tot în luna noiembrie, în zilele de 20 și 22, două echipe reprezentative (juniori și junioare) vor evolua în Cehoslovacia, în compania selecționatelor similare ale țării gazdă.

Și la începutul lunii decembrie sînt prevăzute două interesante întîlniri ale loturilor noastre de tineret. Este vorba de jocurile cu selecționatele CEHOSLOVACIEI. Prima „rundă" a acestor partide va avea loc la Timișoara, în sala Olimpia, în ziua de 6 decembrie, iar cea de a doua la București în 8 decembrie, în sala Floreasca.

După cum se vede, noua generație de handbaliști și handbaliste are, în acest sezon, o agendă competițională încărcată!

SINAIA — NESTEMATA PRAHOVEI

(Urmare din pag. 1)

se înzestrează cu materiale și echipament: schiuri, bocanci bastoane, boburi noi, cu tălpici de oțel de forme și dimensiuni diferite, construite în uzina mecanică Sinaia. Avertismentul de frig și zăpadă pe care anotimpul rece l-a dat în octombrie, a fost luat în seamă.

Și, totuși avem regretul să consemnăm cîteva datorii ale constructorilor, ale edililor din Sinaia.

Nu credem, de pildă, că noul teleferic Sinaia — Cota 1 400 — Furnica va putea funcționa la capacitatea proiectată, cu randament maxim în absența unei pîrtii de schi, care să conducă fluxul de schiori de la cotă în Sinaia spre noi urcări. În general, telefericele se construiesc ca să deservească pîrtii. Ele sînt un mijloc și nu un scop. Pîrtia este mai mult decît o necesitate pentru Sinaia. Este o condiție vitală pentru eficiența telefericului. Proiect există, intenții sînt, fonduri au fost alocate. Se caută un constructor... cu bunăvoință și — credem — mai multă insistență și organizare locală.

Nu putem să ne gîndim — fără o strîngere de inimă — la cei peste 2 000 de elevi din localitate, lipsiți total — prin „grija" O.N.T. — de terenuri și baze sportive. Vechea bază a liceului dezafectată în vederea construcției unui patinoar artificial, nu a fost reconstruită în altă parte conform legii. De aceea elevii și profesorii (ca și echipa națională de bob!) își fac orele de pregătire în parc, pe locurile de parcare, pe străzi etc.

Sinaia oferă în cartierul Cumpătul spații de cazare și de pregătire excepționale pentru schiul de fond și biatlon. Aceste condiții ideale existente nu sînt suficient susținute organizatoric prin tabere de pregătire, concursuri interne și internaționale.

În sfîrșit, ploile, torenții și, în special constructorii au lăsat pe trupul muntelui răni care se cer oblojite, în special la intersecțiile cu pîrtiile de schi. Efortul conjugat al constructorilor, al echipei de poteci alpine, al I.S.B.C. al I.H.R. și al sportivilor, ar putea restitui pîrtiilor din Sinaia fluiditatea și eleganța care i-au dus numele peste mări și țări.

CUPA SPORTUL

TINERII JONGLERI CU MINGEA AU ÎNCEPUT PREGĂTIRILE

Vestea organizării unor concursuri de jonglerie cu mingea de fotbal, după modelul Jocurilor Adidas, dotate cu **CUPA SPORTUL** și premii în obiecte, a fost primită cu multă bucurie de copiii și juniorii iubitori și practicanți ai acestui sport, dornici să se evidențieze, să ajungă cît mai curînd jucători renumiți.

Aseară ne-a sosit știrea de la centrul de copii și juniori al Sport Clubului Bacău despre **primele antrenamente și un prim record : 468 de loviri ale mingii fără ca aceasta să atingă pămîntul.** Tot ieri, cîțiva copii de la o școală generală ne-au vizitat la redacție și ne-au solicitat **să lărgim concursul și pentru elevii din școli.**

Repetăm că actualul concurs adresat centrelor de copii și juniori ale echipelor divizionare A este **un prim experiment, urmînd ca aceste concursuri să fie extinse în rîndurile elevilor și pionierilor, cu începere de la primăvară.** Deci, puțintică răbdare...

Deocamdată, **în toate cele 16 centre divizionare au început pregătirile** pentru desemnarea campionului centrului care va fi invitat la finala de la București.

În zilele acestea și în săptămîna viitoare va fi etapa antrenamentelor, iar **duminică 8 noiembrie se vor organiza finalele preliminare pe centrul de copii și juniori, în fața publicului,** fie înaintea jocurilor oficiale de divizia A, B sau C, fie în pauză. **CONCURSUL SE VA FACE ÎN ECHIPAMENT DE FOTBAL, CU GHETE DE FOTBAL, în fața unui juriu care va număra încercările fiecărui participant.** Cîștigător va fi acel fotbalist care a reușit să mențină mingea în aer de cele mai multe ori, fără s-o lase să atingă pămîntul.

În fiecare fază preliminară, ca și în finala pe centru și în finala de la București, **fiecare participant are dreptul să reînceapă concursul dacă a greșit în prima sută de loviturі.** Deci, de pildă, dacă la a 30-a sau la a 99-a lovitură a mingii jucătorul n-a mai reușit să mențină mingea în aer, aceasta atingînd pămîntul, se poate relua concursul de două ori. La a treia încercare se va lua în considerare numărul de loviturі realizate, dar dacă în încercările anterioare a fost realizat un număr mai mare de loviri regulamentare decît în a treia încercare, se va lua în considerare cel mai mare număr de loviturі.

- FOTBAL -

CÎTEVA DIN EXPLICAȚIILE SEVEREI ÎNFRÎNGERI A „OLIMPICILOR"

Valentin Stănescu va solicita lărgirea lotului

Gara de Nord. Cu accleratul de Sofia a sosit ieri dimineață lotul olimpic de fotbal, care miercuri, în capitala Bulgariei, a fost sparing-partener, într-un meci de verificare, al echipei naționale a țării gazdă. Eșecul sever suferit de „olimpici" ne-a determinat ca, imediat după sosirea în București a antrenorului Valentin Stănescu, *să purtăm o discuție cu el despre această partidă.*

— Cum explicați comportarea echipei ?

— *Înainte de a vă răspunde la această întrebare, vreau să arăt că* scopul pe care l-am urmărit în partida de miercuri — *a doua de la înființarea actualului lot olimpic* — a fost acela de a verifica o serie de jucători în compania unui adversar foarte puternic. *Și, într-adevăr,* echipa națională a Bulgariei care se pregătește pentru întîlnirea cu Norvegia, din cadrul Campionatului european, s-a arătat a fi un team puternic, bine pus la punct. Jocul a fost util, deoarece am putut trage concluzii foarte folositoare pentru activitatea viitoare de pregătire a echipei noastre.

Și acum, despre echipa care a evoluat miercuri la Sofia. AM ÎNCEPUT MECIUL HANDICAPAȚI DE LIPSA UNUI FUNDAȘ CENTRAL de „meserie", deoarece Pojoni, *accidentat duminică în meciul cu C.F.R. Timișoara, cu toate îngrijirile date de către dr. N. Stănescu, nu a putut juca. De aceea, l-am trecut pe* Cheran *fundaș central, care, însă, nu a corespuns. Ce-a caracterizat jocul formației noastre ? Iată, pe scurt, părerile mele și ale colegului meu,* Victor Stănculescu : neangajarea fizică *(capitol la care adversarii ne-au depășit total),* jocul lent, multe greșeli tehnico-tactice. *COMPORTAREA SUB ORICE CRITICĂ A FUNDAȘILOR LATERALI POP ȘI DELEANU, RATĂRILE NUMEROASE ALE LUI DOMIDE, GROZEA ȘI TUFAN...*

Am impresia că unii jucători au fost cam blazați, mă refer la cei care au făcut parte din lotul național (Deleanu, Domide și chiar Tufan), considerînd ca nedreaptă măsura de trecere a lor la „olimpici". După forma arătată, nu pot, însă, face parte din lotul A ! Mai adaug că am fost surprinși de faptul că majoritatea jucătorilor cu un randament bun în echipele de club, în selecționata olimpică s-au menajat...

— Ce măsuri veți lua ?

— *Pentru a realiza obiectivul propus,* acela de a ne califica în turneul final al Olimpiadei de la München, VOM CONTINUA SELECȚIA, *iar* după definitivarea lotului *— care se va face pînă la sfîrșitul turului —,* vor fi necesare jocuri de verificare și o perioadă de pregătire în comun.

Am să propun ca din lotul olimpic să facă parte și jucătorii *POPOVICI, CODREA, BĂDIN, OLTEANU* (Steagul roșu), *SĂLCEANU, ANCA* și *DORU POPESCU.* Avem în vedere și alți tineri pe care — dacă vor confirma părerile bune ce le avem în prezent despre ei — îi vom convoca. *Deocamdată, atît...*

P. VINTILĂ

N.R. — Am fi așteptat și unele considerații autocritice ale antrenorilor V. Stănescu și V. Stănculescu.

Să înțelegem că singurii vinovați de surclasarea de la Sofia au fost jucătorii ? ! ?

Nicolae Rainea va arbitra meciul Dinamo București — U. T. A.

Din motive obiective, arbitrul constănțean Zaharia Drăghici, desemnat să conducă, sîmbătă, partida Dinamo București — U.T.A., nu poate face deplasarea la București.

În această situație, Colegiul central al arbitrilor a încredințat conducerea jocului lui N. Rainea (Bîrlad).

„Cravatele roșii" i-au primit pe selecționabili cu flori furnizînd deschiderii partidei de antrenament a lotului reprezentativ A cu echipa Sportul muncitoresc, o festivitate emoționantă.

F. C. ARGEȘ — METALUL TÎRGOVIȘTE 4-1 (1-1)

PITEȘTI, 29 (prin telefon). Întîlnindu-se într-un joc amical F.C. Argeș și Metalul Tîrgoviște au oferit spectatorilor prezenți în tribunele stadionului „1 Mai" din localitate un spectacol agreabil, presărat cu multe faze frumoase. După o primă repriză echilibrată, piteștenii și-au impus superioritatea, reușind să cîștige la scor : 4—1. Au marcat : **Roșu** (min. 35 și 72) și **Frățilă** (min. 63 și 79) pentru F.C. Argeș, respectiv **Nuțescu** (min. 15).

Ilie FEȚEANU — coresp. principal

AMENZI UȘTURĂTOARE...

BRĂILA, 28 *(prin telefon).* După terminarea meciului Progresul Brăila — Oțelul Galați, unii jucători ai formației oaspe au avut grave abateri de la morala cetățenească. *Miliția Municipiului Brăila,* AFLICÎND PREVEDERILE DECRETULUI CONVENȚIONAL NR. 153, *i-a sancționat pe cei vinovați, după cum urmează :* TRAIAN IONESCU — 2 000 LEI AMENDĂ, SILVIU ION IORGULESCU — 1 000, CONSTANTIN DINU PANCIU — 500 LEI.

★

Nimerit ni se pare ca, în afara amenzilor aplicate de miliția din orașul Brăila, abaterile de la morala cetățenească a celor mai sus citați să facă obiectul unei analize și a unor măsuri exemplare pe linia federației de fotbal.

5 minute cu Ene Daniel

UN GOLGETER ÎȘI PREGĂTEȘTE MARELE DEBUT

La ora actuală, campionatul are doi golgeteri : Adam și Ene Daniel. Duminică, băcăuanul ar fi putut obține chiar o primă distanțare, însă numai o fracțiune de secundă l-a obligat să împartă astăzi primele bucurii și griji cu rivalul de pe Someș. Duminică, în acel minut 79, golgeterul de pe Bistrița a înscris al șaselea gol al său în acest campionat, dar șansa i-a refuzat colaborarea. Și, timp de trei ore cît a durat drumul de la Constanța la București (unde venea la convocarea lotului național), Ene Daniel evoca, din timp în timp, cu regret, acel moment constănțean.

— Zbuciumul tău, Daniele, trădează ambiții...

— Un titlu de golgeter, cum visez eu, înseamnă, de fapt, cît mai puține ocazii ratate. Și mai ales în deplasare.

— ? !

— Da, mai ales în deplasare ! La Bacău se țin scai de mine 2—3 adversari. În deplasare, însă, mă bucur de mai puțină... atenție. Dacă vreau să cîștig titlul de golgeter, atunci trebuie neapărat să speculez psihologia fundașilor din echipele gazde, mai neatenți în propria lor cetadelă.

— Înseamnă că ești și un bun... psiholog, din moment ce la Constanța ai înscris ambele goluri ale echipei tale.

— Dar l-am ratat pe al treilea, și poate cel mai prețios. Cu 6 goluri marcate... Există o lege nescrisă a fotbalului : cînd ești singurul golgeter, altfel te recomanzi, altfel te vede lumea, tot mai mulți te plusează și au încredere în tine. Și eu am mai mult ca niciodată nevoie de această încredere, acum, cînd aștept marele meu debut în echipa națională.

— În numele speranței, orice copil care pune piciorul pe minge visează măcar

un joc în națională. În numele conștiinței valorii, dar, și al necesităților, de cînd aștepți chemarea ta în lotul reprezentativ ?

— De doi ani de zile.

— Cum nu de mult ai jucat o repriză în „amicalul" cu Admira Viena, s-ar părea că visul tău descinde spre fapte...

— Cu Admira, Ene Daniel n-a fost, însă, Ene Daniel. Am vrut să arăt totul. Și, știți cum se întîmplă... Am jucat după aceea cu Metalul Plopeni și Angelo Niculescu m-a remarcat, ceea ce m-a făcut și mai mult să cred că va veni și ziua mea...

— Chiar dacă atacantul modern nu mai are un post fix, faptul că la Sport Club Bacău joci vîrf de atac, iar în echipa națională ești chemat pentru postul de extremă dreaptă...

— Înțeleg ! Totuși, eu am jucat destul timp pe extremă. Mă acomodez cu rigorile acestui post.

— La modul cel mai sincer, în ce meci ai vrea să debutezi ?

Ene Daniel s-a îmbujorat spontan, și-a aruncat privirile înainte, frămîntînd nervos cîteva gînduri. Apoi, cu emoție :

— La... Cardiff ! Am mai jucat împotriva echipelor englezești și sînt obișnuit cu duritatea jocului lor...

— Apropo de Cardiff. Ce crezi că vom face cu Țara Galilor ?

— Eu zic că scoatem un meci nul, în cel mai rău caz. Chiar dacă galezii sînt adversari foarte puternici. Cu puțin curaj, putem obține chiar victoria. Iar o victorie la Cardiff înseamnă cîștigarea grupei.

Cu Dinu, Dumitrache, Florian Dumitrescu, Dumitru și Răducanu titulari, și cu o rezervă ca Ene Daniel, care visează debutul, lăsînd, zi de zi, sudoare pe gazon și aproape etapă de etapă, goluri în porțile adverse, cîștigarea grupei în campionatul european pare un țel mereu mai aproape...

Mircea M. IONESCU

În discuție, BALONUL ROTUND

Interesant barometru, scrisorile cititorilor ! După euforia colectivă în urma calificării în turul II a trei reprezentante ale fotbalului nostru în competițiile europene intercluburi, a urmat „săptămîna patimilor", consecința acelui 0—10 realizat în prima manșă de aceleași echipe, pînă mai ieri îmbrățișate în scris cu căldură.

Ironia, acuza și pesimismul și-au dat mîna acum, de sub pulpana lor ieșind chiar (uneori) ascuțișul invectivei.

Astfel, ION și RADU PRECUL, VASILE GORODEA și CONSTANTIN ZUP, trimițîndu-ne o scrisoare colectivă din IAȘI se lansează în subliniera aspectelor „tragi-comice" ale miercurii trecute, pornind de la o ironie : *„Bilanțul : o nouă formulă de joc aplicată cu succes de formațiile noastre fruntașe în deplasare : 3—4—3. Se remarcă și un pronunțat progres față de anul trecut : de la 1—12 la 0—10".*

I. PUȘCAȘ (BREASTA) își ia drept armă acuza și, suporter craiovean declarat, se pronunță împotriva sancțiunii dictate de către F.R.F. echipei Universitatea, în urma insuccesului de la Pecs. Cititorul nostru crede însă că în jurul echipei sale s-a plănuit o întreagă cabală, referindu-se și la arbitrul meciului Rapid — Universitatea Craiova, precum și la cronicarul care a consemnat evoluția penibilă a craiovenilor în C.E.T. Deși pe parcursul scrisorii folosește cuvinte tari, în final dînsul clamează morala în sport : *„Cei care sînt învestiți să judece pe alții din punct de vedere al corectitudinii și se fac vinovați de ignorarea învestiturii lor, frustrează pe cei anarenați în întrecere de aplicarea justă, nepărtinitoare a regulamentelor".*

Iar NICOLAE FANĂ, din CLUJ, într-o scrisoare intitulată : *„De ce se evită privirea adevărului în față",* în care nu lasă să pătrundă nici o rază de speranță prin negrul său pesimism vizînd fotbalul nostru, opinează că : *„În ultima vreme, mai cu seamă după Mexic '70, ni se vorbește despre o valoare ridicată a fotbalului românesc. N-am înțeles și nu înțeleg ce etalon din fotbal a fost luat pentru a întări și vehicula astfel de afirmații fără temei. Te întrebi de ce la noi s-a încetățenit atmosfera aceasta nesănătoasă de a te îmbăta cu apă rece ?"*

Toate scrisorile la care neam referit aci și multe altele similare, au un numitor comun : blamînd comportarea oscilantă a echipelor de club fruntașe, interlocutorii noștri cad în același păcat, oscilînd între adulație și respingere, adoptînd poziții extreme din care transpare clar subiectivismul suporterului exclusivist. Astfel, cei patru ieșeni își încheie misiva, propunînd selecționerului echipei naționale nu mai puțin de cinci jucători ai Politehnicii (inclusiv Romilă !), în timp ce corespondentul oltean afirmă, în ciuda realității, că Universitatea Craiova este *„o echipă constantă".* Iar interlocutorul nostru din Cluj se războiește cu așa-zisul sistem preferențial de transfer de care beneficiază Steaua și Dinamo, uitînd, de pildă, că prima echipă a promovat nu de mult, din propria pepinieră, mai mult de jumătate din actuala formație.

Atunci cînd rațiunea și obiectivitatea își fac totuși loc, apar printre rînduri și argumente judicioase. *I. Pușcaș, de pildă, solicită pentru îndreptarea lucrurilor, nu sancțiuni administrative, ci măsuri concrete de întărire a cluburilor, iar N. Pană se referă la cîteva puncte într-adevăr nevralgice ale activității noastre fotbalistice : căile de stimulare ale jucătorului de performanță, obligațiile reciproce dintre club și jucător, efortul minim depus de fotbaliști la antrenamente („Băieții noștri nu sînt obișnuiți cu munca...").*

Paul SLAVESCU

COLOCVIUL „CAVALERILOR FLUIERULUI"

(Urmare din pag. 1)

CARE PRILEJUIAU INTERPRETĂRI DIFERITE.

Acestea n-au fost, însă, singurele probleme discutate în cadrul consfătuirii de ieri. S-a insistat, de pildă, și asupra **pregătirii fizice a arbitrilor,** element primordial pentru buna conducere a unui joc. Aceasta implică și pentru arbitri ceea ce ne-am obișnuit să numim : **o viață sportivă.** Obligația apare cît se poate de firească, din moment ce ,se știe, un arbitru aleargă într-un meci MAI MULT CA ORICARE JUCĂTOR DIN TEREN. Și aceasta, în condițiile unui mare handicap de vîrstă care face ca deficiențele în pregătirea fizică să fie și mai mult resimțite.

Așa cum am anunțat în numărul nostru de ieri, **problema „CARTONAȘELOR", GALBENE ȘI ROȘII, indicînd avertizarea sau eliminarea de pe teren a unui jucător, a figurat și ea pe ordinea de zi. ȘI TOȚI** cei care au luat cuvîntul — **C. Petrea, C. Dinulescu, Grigore Birsan, Gheorghe Popovici, Ion Rus** etc. — **AU FOST DE ACORD CU INTRODUCEREA LOR CÎT MAI REPEDE.** Atît publicul, cît și jucătorii se vor afla, în felul acesta, în fața unei hotărîri CLARE a arbitrului, **care n-ar mai putea da loc la interpretări.** Faimosul incident dintre argentinianul **Rattin** și arbitrul vest-german **Kreitlein,** la campionatul mondial de fotbal din 1966, a avut și o parte bună, el **fiind cel care a făcut să se nască ideea folosirii acestor cartonașe,** la început cu intenția de a pune capăt neînțelegerilor dintre jucători și conducătorul partidei, în competițiile internaționale, din cauza necunoașterii limbii vorbite de unii sau de alții, și acum, după cum se vede, cu scopul de a elimina orice echivoc, chiar în campionatele interne. **Din informațiile pe care le avem, „CARTONAȘELE" vor intra în acțiune încă în această toamnă, probabil din etapa a 12-a.**

În chestiunea delegărilor au existat păreri diferite, dar din moment ce, în lotul divizionar A, arbitrii sînt de valori apropiate (argument adus de **C. Dinulescu**), tragerea la sorți n-ar trebui să prezinte nici un risc, ci o soluție în măsură să pună capăt tuturor suspiciunilor.

Din discuții — mai ales după cuvîntul luat în această privință de **Al. Pîrva** — a mai reieșit că **arbitrii ar fi... fericiți dacă s-ar renunța la stelele ce le sînt conferite acum de cronicari.** N-am înțeles de ce îi frămîntă atît de mult acest lucru. Schimbarea trebuie să se producă nu în formula de apreciere, ci în calitatea arbitrajelor, așa cum și-a exprimat speranța **George N Gherghe** că se va întîmpla, începînd cu etapa viitoare.

MĂSURI DISCIPLINARE

Comisia centrală de competiții și disciplină a Federației române de fotbal a analizat — în ședința ținută aseară — cauzele întreruperii meciului Meva Tr. Severin — Minerul Bocșa, din campionatul diviziei C, și a luat următoarele măsuri :

— partida a fost omologată cu rezultatul de 3—0 în favoarea echipei Meva, deoarece cei doi jucători ai Minerului eliminați pentru injurii aduse arbitrului n-au vrut să părăsească terenul ;

— jucătorul **Costea** (Minerul Bocșa), recidivist, a fost suspendat pe șase etape, pentru intenția de lovire a arbitrului după terminarea meciului ;

— jucătorul **Hiterecher** (Minerul Bocșa) a fost suspendat pe patru etape, pentru injurii aduse arbitrului ;

— jucătorul **Negru** (Minerul Bocșa) a fost suspendat pe două etape, pentru insultarea arbitrului.

De asemenea, Comisia a hotărît să ridice dreptul de organizare pe teren propriu — pe o etapă — secției de fotbal Gloria Baia Mare, pentru insuficiente măsuri organizatorice luate de către ea la meciul Gloria Baia Mare — Dermata Cluj, cînd unii spectatori, după terminarea meciului, au aruncat cu prundiș în arbitri.

SPORTUL UNIVERSITAR

(Urmare din pag. 1)

DE FOTBAL și UNIVERSIADA DE VARĂ — n-a avut darul să facă o bună popularizare a izbînzilor sportului universitar românesc.

Rezultatele **obținute în cele două întreceri de anvergură — LOCUL 4 LA FOTBAL,** într-o companie pe care ne-am permite s-o numim modestă, ȘI 15. ÎN CLASAMENTUL-NEOFICIAL — PE NAȚIUNI, LA UNIVERSIADA DE LA TORINO — SÎNT NESATISFĂCĂTOARE, ele reflectînd în bună măsură, după cum menționează chiar raportul amintitei analize, **„nivelul muncii de instruire și educație desfășurată în cluburile noastre universitare".**

Compoziția pe cluburi a delegației participante la Universiadă ne oferă ea însăși posibilitatea unor interesante concluzii : **din cei 81 de studenți care au făcut deplasarea la Torino DOAR 46 PROVIN DIN CLUBURILE UNIVERSITARE,** cei mai mulți aparținînd I.E.F.S. (14), Politehnicii București (9) și Politehnicii Timișoara (5), **în timp ce alte cluburi cu tradiție și prestigiu — ne gîndim la Universitatea Cluj, Clubul Atletic Universitar sau Medicina București — au fost reprezentate cu un număr nepermis de mic de studenți.**

De asemenea, drept necorespunzătoare poate fi taxată și comportarea echipelor studențești participante în competițiile europene de club, eliminarea — din primele tururi — a handbaliștelor de la Universitatea Timișoara și a fotbaliștilor de la Universitatea Craiova, demonstrînd deopotrivă vicii în pregătire cît și o superficială manieră de reprezentare a culorilor naționale.

Încheind acest capitol al sportului academic, trebuie să recunoaștem că, cu excepția unor, puține, discipline sportive — ca scrima, gimnastica modernă, canotajul feminin sau atletismul — în care sportivii studenți contribuie la obținerea unor rezultate de prestigiu pe plan mondial, **în rest, PARTICIPAREA INTERNAȚIONALĂ A CLUBURILOR UNIVERSITARE ESTE MAI DEGRABĂ CANTITATIVĂ, rezultatele obținute la Universiadă de echipele de baschet, volei și polo precum și cele de la campionatele europene de baschet feminin și de la „mondialele" de volei, nefăcînd altceva decît să întărească afirmația de mai sus.**

SATISFACȚII INSUFICIENTE ÎN PERIMETRUL CLUBURILOR UNIVERSITARE

Deși se poate aprecia că — de plano — prevederile planului de măsuri pe perioada 1968—1970 au fost materializate în practică, analiza dinamicii dezvoltării unor discipline sportive și a aportului pe care fiecare club universitar l-a adus la evoluția ansamblului mișcării sportive ne conduc la concluzia — în conformitate cu opinia exprimată de raport — **că sînt încă cluburi care nu numai că nu-și aduc contribuția pe măsura posibilităților de care dispun, dar nu-și îndeplinesc nici obiectivele ce le revin din planul de măsuri".**

La unele discipline — sporturi nautice, scrimă, handbal, tenis de masă, tenis de cîmp, gimnastică modernă — cluburile universitare au obținut rezultate superioare anului 1969, dar numărul unităților care au contribuit la această propășire este relativ redus, **principalul aport fiind notat tot în dreptul cluburilor cu tradiție,** ca **Politehnica sau Universitatea București, I.E.F.S., Construcții București, Politehnica Timișoara, Universitatea Cluj...**

Se pare că **principala deficiență în acest domeniu o constituie MODUL ÎN CARE CLUBURILE SPORTIVE ȘI CATEDRELE DE EDUCAȚIE FIZICĂ ȘI SPORT S-AU PREOCUPAT DE DEZVOLTAREA UNOR DISCIPLINE CU TRADIȚIE ÎN MEDIUL STUDENȚESC ȘI CU PONDERE ÎNSEMNATĂ ÎN PROGRAMUL MARILOR COMPETIȚII.** Cluburi ca Universitatea Craiova, Universitatea Iași, Politehnica Galați sau Universitatea Timișoara și-au axat activitatea doar pe jocurile sportive, ignorînd aproape în totalitate dezvoltarea sporturilor individuale — tristă situație, care poate fi întîlnită chiar la nivelul unor centre universitare. Astfel, Iașul — lăsînd de-o parte scrima și tirul, ultimul cu rezultate îndoielnice — nu este reprezentat de alte secții de sporturi individuale, în timp ce **Clujul posedă o singură secție de atletism,** al cărui bilanț se poate explica mai degrabă în virtutea tradiției decît a... muncii și interesului!

Între coordonatele atletismului universitar, AFLAT ÎN REGRES FAȚĂ DE ANUL 1969 — în pofida a două titluri de campioni balcanici și a două medalii de bronz, la Universiadă și campionatele de sală ale Europei — o poziție aparte ocupă Clubul Atletic Universitar, despre care **raportul citat stipulează că se află încă „IN STADIUL CONSOLIDĂRII ORGANIZATORICE".**

Cu toate că dispune de cadre competente, **lipsa de exigență a conducerii clubului a determinat carențe serioase în munca de selecție și pregătire, un singur profesor ocupîndu-se simultan, ca sistem, de 4—5 probe, ceea ce dispersează indiscutabil preocupările.**

De altfel, **pentru a proba slăbiciunea de care dă dovadă la ora prezentă C.A.U. ESTE SUFICIENT SĂ AMINTIM CĂ DIN CEI 11 ATLEȚI PREZENȚI LA UNIVERSIADĂ, 7 N-AU PROVENIT DIN CLUBURILE UNIVERSITARE, C.A.U. FIIND REPREZENTAT NUMAI DE DOI ATLEȚI !**

Dintre sporturile universitare bine reprezentate în arena internă și internațională **UN LOC FRUNTAȘ ÎL OCUPĂ SCRIMA,** care numără cîteva secții cu bune rezultate : **Politehnica Iași, Universitatea București, Medicina Tg. Mureș, I.E.F.S.**

La Universiada de la Torino 6 din cei 10 scrimeri provenеau din secții universitare, 4 sportivi studenți — Ileana Drimbă, Ecaterina Stahl, Irimiciuc și Ardeleanu — fiind ambasadorii scrimei românești la recentele campionate mondiale de la Ankara. În peisajul unor certe realizări, trebuie să-și facă, însă, loc și constatările, mai puțin îmbucurătoare, că la Politehnica Timișoara și Medicina Cluj nu sînt depuse toate eforturile pentru impulsionarea unor secții nominalizate încă din anul... 1966.

Dacă în alte domenii argumentul bazei materiale rămîne sub semnul îndoielii, în ceea ce privește înotul și polo **SE POATE AFIRMA CĂ SLABA LOR REPREZENTARE ÎȘI ARE O EXPLICAȚIE FUNDAMENTALĂ ÎN PENURIA BAZEI MATERIALE.** La înot ființează trei secții (Politehnica Timișoara, Politehnica Cluj și I.E.F.S.), dintre ele detașîndu-se doar reprezentanții Timișoarei și — într-o măsură mai mică — săritorii Institutului pentru educație fizică și sport. Deși există tradiții, deși baza materială este satisfăcătoare, o slabă activitate se desfășoară la Politehnica Cluj, unde se impun măsuri energice pentru remedierea stărilor de lucruri. În ceea ce privește polo-ul, două echipe studențești activează în prima divizie — I.E.F.S. și Politehnica Cluj — dar de mai mulți ani ele nu reușesc să depășească pragul mediocrității.

Făcînd un rezumat, semnalînd excelentele rezultate din sectorul gimnasticii moderne și al judo-ului — discipline în care componenții cluburilor universitare domină toate competițiile interne — **trebuie să conchidem că realizările cluburilor sportive universitare sînt departe de a mulțumi, trădînd deopotrivă eforturile depuse pentru impulsionarea activității lor, cît și speranțele legate de acestea.**

★

În încheierea analizei amintite, raportul a trecut în revistă principalele planuri de acțiune, prin care se urmărește impulsionarea sportului studențesc. Ne vom mulțumi să le reproducem, menționînd doar că de punerea lor în practică depinde — în mod vital — succesele scontate în perimetrul sportului academic :

— profilarea activității fiecărui club spre un număr redus de discipline sportive, în funcție de tradiție, cadre și bază materială ;

— îmbunătățirea procesului de instruire în cadrul secțiilor și echipelor ;

— ridicarea pe un plan superior a muncii educative ;

— pregătirea superioară a cadrelor de specialitate.

Concursul suplimentar Pronosport S 2 — miercuri 4 noiembrie 1970

Alte amănunte

Iată alte amănunte privind cel de al doilea concurs suplimentar Pronosport :

— Participarea se face în mod obișnuit cu mențiunea că pe buletine se va înscrie în spațiul rezervat numărului de concurs : „S. 2", pentru concursul suplimentar Pronosport din 4 noiembrie 1970.

— Înregistrarea buletinelor la acest concurs suplimentar se va face pînă marți 3 noiembrie 1970.

— Rezultatele oficiale ale partidelor incluse în acest concurs suplimentar se vor comunica în ziua de 5 noiembrie 1970 ;

— Omologarea premiilor va avea loc în ziua de vineri, 6 noiembrie 1970 și va fi efectuată ca la orice concurs obișnuit.

— Precizăm că la acest concurs suplimentar se poate participa și pe bilete fracționate fixe (sfert) seria Z cu spații pentru înscrierea a 20 variante simple, achitate 25% = 15 lei, precum și pe bilete fracționate variabile (seria X) cu spații pentru înscrierea a 1—3 variante combinate achitate în cote de 10%, 25%, 50% și 100%.

Plata premiilor la acest concurs se va face astfel :

— în Capitală, începînd de la 10 noiembrie 1970 și pînă la 29 decembrie 1970 ;

— în provincie, de la 13 noiembrie 1970 și pînă la 29 decembrie 1970

● Tragerea LOTO de astăzi va fi televizată în direct din studioul televiziunii, cu începere de la ora 19,15.

FOTBAL MERIDIANE

Simbătă la Viena în campionatul european de fotbal, echipa Austriei întîlnește pe cea a Italiei. În fotografie, o imagine de la antrenamentul de miercuri al SQUADREI AZZURRA, susținut în compania formației regionale GUBBIO, pe care a învins-o cu 8—1. În prim plan, de la stînga, portarul Prati și Rivera. Telefoto : A.P.—Agerpres

SPANIA—GRECIA 2—1

Pe stadionul „Romareda" din Saragossa s-a disputat întîlnirea amicală dintre reprezentativele Spaniei și Greciei. Fotbaliștii spanioli au jucat mai bine, obținînd victoria cu scorul de 2—1 (1—0) prin golurile marcate de **Luis** (min. 21) și **Quino** (min. 58). Golul oaspeților a fost înscris în minutul 86 de **Papaioanou.** Partida a fost urmărită de peste 30 000 de spectatori.

BULGARIA (TINERET) — RADNICKI (NIȘ) 6—3

Pe stadionul „Vasil Levski" din Sofia s-a disputat meciul amical între selecționata de tineret a Bulgariei și echipa iugoslavă Radnicki Niș. Tinerii fotbaliști bulgari au obținut victoria cu scorul de 6—3 (2—2) prin golurile marcate de **Mihailov** (3), **Dimitrov,** Aleksandrov și **Hristov.** Fentru oaspeți au înscris **Tvetkovici** (2) și **Pesici.**

SELECȚIONATA AUSTRALIEI ÎNVINGĂTOARE LA HONG KONG

Echipa Australiei a evoluat la Hong Kong în compania echipei locale **„Jardine Sport Club".** Fotbaliștii australieni au obținut victoria cu scorul de 3—0 (1—0).

LANEROSSI ÎNVINSĂ LA LIMITĂ

În cadrul „Cupei Europei centrale", la Kraguevac (Iugoslavia) s-au întîlnit, în primul lor meci, echipa locală Radnicki și formația italiană Lanerossi Vicenza. La capătul unui joc echilibrat, fotbaliștii iugoslavi au terminat învingători cu scorul de 1—0 (1—0). Golul victoriei a fost înscris de **Radivojevici** în minutul 18.

CAMPIONATE

U.R.S.S. În cadrul campionatului unional, liderul clasamentului Dinamo Moscova a învins cu scorul de 2—0 formația Neftci Baku. Alte rezultate : Dinamo Kiev — Dinamo Minsk 1—0 ; Dinamo Tbilisi — Zaria Voroșilovgrad 0—0 ; Pahtakor Tașkent — Ararat Erevan 2—1. Primele clasate.

1. Din. Moscova	30	17	7	6	45-20	41
2. T.S.K.A.	29	16	5	7	40-17	37
3. Spartak Moscova	29	12	13	4	43-23	37
4. Zaria	31	10	14	7	27-24	34
5. Dinamo Kiev	31	14	5	12	34-29	33
6. Din. Tbilisi	29	12	8	9	40-28	32

GRECIA (etapa a 6-a). Panathinaikos Atena — Fostir 4—0 ; A.E.K. — Egaleo 2—0 ; Olympiakos Pireu — Panionios 2—1 ; Proodeftiki — Larnaka 2—0 ; Aris Salonic — Veroia 1—0 ; Heraklis — Pack 1—0 ; Serrai — Etnnikos 2—1 ; Pierikos —Apollon 1—1. În clasament conduce formația Apollon cu 16 p., urmată de A.E.K. — 14 p.

ALBANIA. În clasament conduce Dinamo Tirana, urmată de Scanderbeg. Cîteva rezultate mai importante înregistrate în etapa a 5-a : Flamurtari — 17 Nendori 1—0 ; Partizani — Traktori 2—0 ; Dinamo — Vllaznia 3—2 ; Lokomotiv — Scanderbeg 0—0.

BULGARIA (etapa a 4-a). În actualul campionat, formația Botev din Vrața își continuă seria victoriilor dispunînd în etapa a 4-a la Sofia de echipa studenților (Akademik) cu 1—0. Derbyul etapei dintre Levski Spartak și J.S.K. Slavia s-a desfășurat în nocturnă la Sofia, dar ambele echipe au rămas datoare celor 20 000 de spectatori prin jocul lor de factură tehnică modestă. A cîștigat Levski Spartak cu 3—1 prin punctele marcate de Veselinov, Mitkov și Kotkov. La Burgas gazdele de la Cernomoreț au deschis scorul, dar T.S.K.A. a înscris de trei ori consecutiv prin Penev și Iakimov (2), cîștigînd cu 3—1. Celelalte partide s-au încheiat după cum urmează : Trakia — Marița 2—1, Spartak — Dunav 2—3, Etar — Marek 2—1, Laskov — Cerno More 1—0, Lokomotiv — Ceardafon Orioveț 2—4.

Clasament :

1. Botev	4	4	0	0	7-0 8
2. T.S.K.A.	4	3	1	0	17-7 7
3. Spartak	4	2	1	1	10-6 5
4. Levski Spartak	4	2	1	1	6—3 5
5. Etar	4	2	1	1	4-5 3

În clasamentul golgeterilor conduce Iakimov cu 7 goluri **(T. H.).**

NOUL PREȘEDINTE AL FEDERAȚIEI SPANIOLE

Fostul jucător al echipei Atletico Madrid, Perez Paya (42 ani), a fost numit în funcția de președinte al Federației spaniole de fotbal, în locul lui Jose Luis Costa (demisionat).

A DECEDAT CEL MAI BUN PORTAR BRAZILIAN

Veludo, unul din cei mai buni portari care i-a avut vreodată echipa de fotbal a Braziliei, a decedat, la Rio de Janeiro, după o lungă și grea suferință. El era în vîrstă de 40 de ani. Veludo (Caetano da Silva) a jucat în echipa braziliană la campionatul mondial din Elveția (1954). El se retrăsese din activitatea competițională în anul 1963.

sportul în lume

Năstase învingător, Țiriac învins la Aberavon

La Aberavon (Țara Galilor) au continuat întrecerile turneului internațional de tenis contînd pentru „CUPA DEWAR".

În turul II al probei de simplu bărbați, CAMPIONUL ROMÂN ILIE NĂSTASE L-A ÎNVINS CU 8—6, 6—3 PE AUSTRALIANUL RON HOWE.

Performerul zilei a fost tînărul jucător englez Stephen Warboys, care a obținut o surprinzătoare victorie în trei seturi : 6—2, 5—7, 6—4 în fața tenismanului român Ion Țiriac.

160 DE PUGILIȘTI LA EUROPENELE DE TINERET

În orașul maghiar Miskolc se fac intense pregătiri în vederea campionatelor europene de box pentru tineret (8-15 noiembrie). La prima ediție a acestei întreceri **și-au anunțat participarea 21 de echipe reprezentative, printre care figurează selecționatele U.R.S.S., Poloniei, Ungariei, R. D. Germane, Franței, Iugoslaviei etc. ROMÂNIA VA PREZENTA O FORMAȚIE CUPRINZÎND 10 BOXERI.** În total vor evolua peste 160 de pugiliști. Meciurile vor fi urmărite de 95 de ziariști, crainici, reporteri de radio și TV.

În campionatul de handbal al Cehoslovaciei

DUKLA PRAGA CEDEAZĂ ȘEFIA CLASAMENTULUI

Mare surpriză în campionatul de handbal al Cehoslovaciei. Dukla Praga, multiplă campioană, a fost întrecută clar de formația Slavia Praga cu scorul de 19—13. În urma acestui rezultat (din etapa a X-a), Skoda Plzen, învingătoare în fața lui Bohemians cu 16—9, a trecut în fruntea clasamentului cu 17 p (din 20 posibile), fiind urmată de Dukla, 16 puncte și Tatran Prešov 15 p.

★

Turneul internațional masculin de handbal de la Köln **a revenit echipei Partizan-Bjelovar, care a cîștigat toate cele 4 meciuri susținute.** În ultimele două partide, handbaliștii iugoslavi au învins cu 8—5 selecționata Olandei și cu 11—10 formația daneză Kfum Aarhus. Pe locul doi s-a clasat echipa secundă a R.F. a Germaniei.

Telex • Telex • Telex

Cea de-a 29-a ediție a „Cursei cicliste de șase zile" **de la Dortmund s-a încheiat cu victoria cuplului vest-german Rudi Altig — Albert Fritz. Ei au parcurs în total 2 874,000 km, totalizînd 651 p. Pe locurile următoare s-au clasat perechile Post — Pijnen (Olanda) — 396 p, Schulze — Peffgen (R.F. a Germaniei) — 384 p, Bugdahl — Tschan (R.F. a Germaniei) — 369 p, Sercu — Seeuws (Belgia) — 364 p, Renz (R.F. a Germaniei) — Gilmore (Australia) — 327 p. etc.**

În prima zi a turneului internațional de tenis (rezervat jucătorilor profesioniști) de la Milano, campionul australian Rod Laver a întrecut cu 4—6, 7—5, 6—3 pe englezul Roger Taylor. Într-o altă partidă, spaniolul Andres Gimeno a dispus cu 6—3, 5—7, 7—5 de sud-africanul Cliff Drysdale.

Turneul internațional feminin de baschet desfășurat la Novi Sad a fost cîștigat de formația poloneză Wisla Cracovia, care, în finală, a învins cu scorul de 71—45 (30—19) echipa Slavia Sofia. Pe locul trei s-a clasat echipa locală Vojvodina, iar locul patru a fost ocupat de formația Sparta Praga.

■

La Oslo, în cadrul competiției „indoor" de tenis rezervată echipelor europene, se desfășoară în prezent întîlnirea dintre selecționatele Norvegiei și Poloniei. După prima zi de întreceri, scorul este egal : 1—1. Tadeusz Novicki (Polonia) l-a învins cu 6—2, 6—2 pe Erik Melander, iar Erik Roos (Norvegia) a cîștigat cu 6—4, 6—4 în fața lui Wieslaw Gasiorek.

■

În campionatul vest-german de fotbal s-au disputat două meciuri restanță. Echipa S.V. Hamburg a învins cu scorul de 3—2 formația Kickers Offenbach, iar M.S.V. Duisburg a terminat la egalitate (0—0) pe teren propriu cu F. C. Köln.

■

În cadrul campionatului unional de hochei pe gheață, liderul clasamentului, Dinamo Moscova, a obținut o nouă victorie. Jucînd la Novosibirsk, hocheiștii de la Dinamo au învins cu scorul de 6—2 formația locală Sibir. Echipa T.S.K.A. Moscova, una dintre favoritele competiției, a pierdut în deplasare cu 1—4 în fața formației Himik Voskresensk. Într-un alt joc, S.K.A. Leningrad a dispus cu scorul de 3—2 de Traktor Celiabinsk.

■

Cea de-a 18-a ediție a Raliului internațional al Spaniei a luat sfîrșit la Madrid cu victoria echipajului francez J. Nicolas—D. Stone. Învingătorii, care au concurat pe o mașină „Alpine Renault", au totalizat 9 892,6 puncte penalizare.

În localitatea spaniolă La Coruna s-a desfășurat întîlnirea internațională de box dintre selecționatele de amatori ale Spaniei și Elveției. Net superiori, pugiliștii spanioli au terminat învingători cu scorul de 8—1. Gala a fost urmărită de peste 4 000 de spectatori.

Le SPORT en URSS — ALIATUL OMULUI MODERN

Ideile asupra utilității sportului, a culturii fizice, variază în funcție de profesiune. Ce gîndesc despre aceasta cosmonauții, oameni care înfruntă în spațiu dificultăți redutabile și ale căror forțe fizice și morale sînt puse la grea încercare ? Revista lunară „SPORTUL ÎN U.R.S.S." publică opiniile cosmonautului EVGHENI VASILIEVICI HRUNOV pe care le reproducem mai jos.

— „Iubesc și respect foarte mult sportul — **spune cosmonautul sovietic** — pe care l-am practicat toată viața. Nu pot concepe ca un tînăr, în secolul XX, să rămînă indiferent față de cultura fizică și de sport. Am practicat, cu aceeași reală plăcere, schiul, halterele și gimnastica. Acum, imediat ce am un moment de repaus, joc tenis, merg la vînătoare sau fac excursii lungi pe bicicletă. Buna mea condiție fizică m-a ajutat la îndeplinirea misiunii în timpul zborului pe navele „Soiuz-4" și „Soiuz-5". Este știut că trecerea dintr-o navă în alta cere mari eforturi fizice.

La întrebarea privind corelația între profesie și sport, Hrunov a răspuns :

— Atenția pe care o acordă sociologii acestei probleme constituie o dovadă suplimentară a actualității ei. Cred că fiecare dintre noi este responsabil în fața societății de dezvoltarea sa fizică. Convingerea mea profundă este că sportul va contribui întotdeauna la ameliorarea calităților profesionale. Trebuie să-i convingem pe copii, de la vîrsta de 7 ani chiar, să practice o disciplină sportivă, lucru care-i va ajuta să devină oameni sănătoși, disciplinați, tenace.

Următoarea întrebare a interviului a fost :

— Există, însă, oameni care gîndesc că a face sport reprezintă o pierdere de timp. Credeți că se pot numi oameni cu adevărat cultivați cei ce sînt complet străini față de activitatea sportivă ?

— Pe acești oameni îi plîng în mod sincer — a declarat Hrunov. Ei se autoprivează de plăcerile vieții ,neînțelegînd că făcînd cît mai multă mișcare își prelungesc existența, rămîn utili societății chiar la o vîrstă mai înaintată. Oamenii într-adevăr cultivați au grijă să-și mențină condiția fizică și exemple de acest fel sînt nenumărate. Cultura și frumusețea (și sportul este acela care dezvoltă în special calitățile de mai sus) atrag după sine disciplina morală.

— Care sînt, după părerea dv., primele trei trăsături de caracter ale unui om și în ce măsură contribuie sportul la formarea lor?

— Perseverența, cinstea, omenia. Nimic nu vine de la sine, fără muncă. Omul trebuie să aibă o voință de fier pentru a depăși greutățile de tot felul, să-și păstreze o inimă pură și să-și respecte aproapele. Sportul ne învață toate acestea și iată de ce el este pentru noi un ajutor de preț. Sportul, cultura fizică permit o dezvoltare armonioasă a fiecăruia dintre noi a **declarat în încheiere cunoscutul cercetător al spațiului cosmic.**

Din presa STRĂINĂ

DOPING SAU GUTURAI? La Métropole

După cum relatează ziarul belgian „LA METROPOLE" din Bruxelles, profesorul *Arnold Becker*, membru al comisiei medicale a C.I.O. a luat atitudine împotriva faptului că cicliștii profesioniști folosesc droguri în mod abuziv. *«Nu încape îndoială că în campionatele mondiale de ciclism disputate la Leicester s-a făcut abuz de droguri»*, a declarat el într-o alocuțiune rostită la congresul societății de farmacie.

Len Unwin, conducătorul federației britanice de ciclism, luînd act de aceste afirmații, a făcut următoarele precizări : *«În timpul campionatelor au fost luate probe de către comisia de control medical a U.C.I. Prelevările au fost analizate în laboratorul prof. Beckett din Chelsea și toate au dat rezultate satisfăcătoare, neexistînd cazuri deosebite de dopaj. S-ar putea ca profesorul să facă aluzie la efedrină, drog neinterzis și a cărui prezență a fost descoperită la analize. Din motive pe care U.C.I. le știe foarte bine, efedrina nu figura pe lista drogurilor interzise anul acesta, dar a fost adăugată pe lista pentru 1971".*

Acest produs, a arătat Len Unwin, *ridică o problemă grea căci, luat în doze mari, el poate avea un efect stimulator și să amelioreze performanțele unui alergător Dar el poate fi utilizat și în instilații nazale pentru combaterea guturaiului și a altor turburări respiratorii, fiind prescris de medici pe rețete obișnuite".*

În concluzie — se întreabă ziarul belgian — *pedepsim pe cicliști pentru doping, sau și pentru guturai ?...*

PAPANICOLAU: L'EQUIPE

„RECORDUL MEU NU VA TRĂI PREA MULT"

Ora lui Papanicolau a sunat. La un an după C.E. de la Atena, cunoscutul campion grec și-a luat o strălucită revanșă, reușind să stabilească, în fața celor 5000 de spectatori prezenți pe stadionul Karaiskakis, un nou record mondial, la săritura cu prăjina.

„Papanicolau și-a fixat în planul tentativei sale de record, săriturile la 5,00 m, 5,20 m, 5,35 m și 5,47 m — *relatează X. Metsis, corespondentul special la Atena al ziarului parizian* L'EQUIPE. El a trecut cu mare ușurință la primele două încercări. Apoi, a renunțat la 5,35 m, cerînd arbitrilor să ridice ștacheta direct la 5,47 m. Un elan foarte rapid, o bătaie excelentă și corpul lui Papanicolau a trecut și la această înălțime, lovind ușor ștacheta, care a rămas totuși între suporți. Entuziasmul mulțimii nu a cunoscut margini, mai ales după ce oficialii au anunțat, la capătul unei verificări minuțioase, că înălțimea reală a fost de 5,49 m (!), cu 3 cm mai mult decît recordul precedent al lui Wolfgang Nordwig.

Înserarea începuse să cuprindă stadionul. Papanicolau a mai încercat apoi de 3 ori la 5,54 m, dar fără succes."

Părăsind stadionul, noul recordman mondial a declarat : „De multă vreme aștept acest moment și, însfîrșit, iată recompensa unei activități de 12 ani. Sînt convins însă că acest record nu va avea mult de trăit. Mă simt în formă excelentă și voi încerca chiar săptămîna următoare să urc ștacheta".

La anunțarea excepționalului record, oficialitățile din Trikkala, orașul natal al recordmanului mondial, au hotărît ridicarea unei statui în cinstea performanței lui Papanicolau. Ca pe vremea eroilor primelor Olimpiade antice...

CAMPIONATELE NAȚIONALE DE BOX

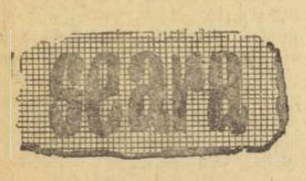

Nicolae Giju a găsit în tînărul din fața sa, Mircea Prie, un adversar cuminte, care nu l-a deranjat în nici un fel în primele trei minute de luptă. La începutul rundului 2, sibianul a încercat să atace, dar deplasările derutante ale fostului campion european au făcut ca pumnii lui Prie să lovească mai mult în gol. În ultimele minute Giju a plasat cîteva un-doiuri care l-au cumințit definitiv pe sibian. Arbitrul Puiu Dumitrescu a condus — ca întotdeauna — foatre bine, neintervenind în timpul meciului decît o singură dată și atunci forțat de împrejurări.

Marin Dumitrașcu și Vasile Kiss și-au început disputa fără obișnuitele momente de tatonare. Ei au schimbat, fără menajamente, multe lovituri dure. În urma unui croșeu de stînga, bine plasat de constănțean, Kiss a fost k.d. în prima repriză. Următoarele șase minute ale meciului au oferit asistenței o dispută vibrantă, cu schimbări neprevăzute de situații. Datorită frumuseții meciului, publicul a aplaudat la scenă deschisă evoluția ambilor sportivi, iar la sfîrșitul întîlnirii am așteptat, cu toții, curioși verdictul judecătorilor, care i-a fost favorabil, la limită (3—2), lui Kiss datorită unui plus de claritate în final.

Constantin Stanef a dorit să încheie foarte repede socotelile cu fostul său coleg de sală Ștefan Hîrșu. Dar dinamovistul a luptat curajos, s-a blocat bine, evitînd pe cît posibil contactul cu dușul său adversar, și a plasat, atunci cînd a putut, directele de stînga pentru a-l ține departe pe Stanef. Elevul lui Traian Ogrinjeanu a atacat, însă, în permanență, a punctat mult la față și în special la corp, cu zdrobitoare upercuturi, izolate dar dese, astfel că juriul i-a acordat decizia în unanimitate.

În ziua a doua a campionatelor, reșițeanul Pavel Nedelcea a urcat din nou treptele ringului întîlnind pe Gheorghe Radu (Rapid Buc.) în fața căruia a demonstrat o superioritate evidentă, obținînd K.O-ul în rundul 2, după ce rapidistul a făcut cunoștință cu podeaua de trei ori.

Dintre grei, Sănătescu a încheiat mai repede chiar decît ne așteptam ostilitățile cu sibianul Moga.

Paul IOVAN

8.9.10... out!

● **Păcat că la această ediție a campionatelor organizatorii nu au editat un program** care să prezinte un istoric al competiției, cărțile de vizită ale boxerilor cu vechi state de servicii și figuri de noi pugiliști. Un asemenea program, care putea fi editat ca și în anii trecuți chiar de către LOTO-PRONOSPORT, ar fi constituit un document, o amintire pentru cei 195 de participanți ce și-au dat întîlnire în aceste zile în „careul magic" de la Floreasca. Încă o dată, păcat.

● Talentatul antrenor clujean Florea Stanomir, ne prezintă „favoriții" săi: **M. Aurel, C. Gruiescu, G. Pometcu, P. Nedelcea, A. Iliescu, C. Cutov, Al. Popa, I. Györffy, Al. Năstac, M. Constantinescu și I. Alexe.**

● Într-o convorbire cu fostul campion european la cat. semigrea, Gh. Negrea, acesta ne-a declarat că boxul era în avantaj dacă campionatele se desfășurau în luna iunie pe ringul de la stadionul Republicii. **„În condiții de vreme bună — a adăugat el — finalele puteau fi urmărite de peste 15 000 de spectatori.**

● Întîlnire cu vechiul antrenor metalurgist Ion Stoianovici. Iată ce ne spune el : **„Merg la titluri cu trei băieți cu-ajoși și în formă mare. Hodoșan îl poate învinge pe Silberman, N. Tudor a mai cîștigat la Covaci, iar Cimpeanu poate transa definitiv la semigrea rivalitatea cu puncherul Constantinescu".**

● **La acest campionat** comisia medicală anti-doping își va desfășura activitatea prin sondaj. **Comisia are în frunte pe dr. I. Stănescu și este alcătuită din dr. I. Drăgan, dr. Ad. Vasiliu, dr. I. Droc și farmacistul Oct. Cont.**

● **Printre invitații de peste hotare care urmăresc întrecerile se află și iranianul PETROS NAZARBEGHIAN. Acesta a fost recent ales, la Paris, membru al comitetului executiv al AIBA.**

● Deoarece s-a redus considerabil numărul participanților, oficialii au modificat pe bună dreptate programul finalelor. Astfel, **semifinalele nu se vor mai desfășura într-o singură zi. Ele vor avea loc în zilele de 2 și 3 noiembrie cu începere de la orele 19.** La 4 noiembrie este zi de odihnă, finalele disputîndu-se la 5 noiembrie, de la ora 19.

● Membrii secției „Ceahlăul" din Piatra Neamț au sosit cu întîrziere la București, după efectuarea cîntarului, a vizitei medicale, și după alcătuirea programului. Ei nu au mai fost acceptați în competiție. Cine poartă vina ?

Paul OCHIALBI

PAVEL NEDELCEA: 2 MECIURI = 2 VICTORII

(Urmare din pag. 1)

petate de care s-a folosit pentru oprirea atacului dezlănțuit al brașoveanului — mult mai proaspăt în final — l-au lăsat (pe bună dreptate) pe bănățean în fața speranțelor care s-au pus în el.

După două victorii prin neprezentare, un abandon dictat cu luciditate de arbitrul C. Chiriac în dauna lui *V. Nica* și o victorie neașteptată a unui băiat parcă prea plăpînd pentru o finală a seniorilor *(N. Iovănescu)* —, parada semimuștelor a fost încheiată de evoluția sigură, parcă prea liniștită, a campionului *Mihai Aurel.*

Fără să impresioneze, semigreii și-au desemnat reprezentanții care vor lupta în sferturile de finală. Dintre meciuri menționăm partida — plină de momente dramatice — dintre brașoveanul *I. Chifu* și bucureșteanul *P. Cojocaru*, ultimul detașîndu-se în învingător, doar datorită plusului de experiență, precum și cazul destul de rar întîlnit pe ringurile noastre al unui meci fără decizie de învingător, cel dintre dezordonații *Fugaru* și *Perianu*, ambii descalificați în rundul doi.

Programul galelor de azi

ORA 15 : Cat. cocoș : Aurel Dumitrescu (Steaua) — **Ion Otopila** (Constructorul Hunedoara), **Petre Ocică** (Alumina Slatina) — **Iulian Lungu** (Metalul Buc.), **Petre Manole** (Farul) — **Adrian Moraru** (Met. Buc.), **Ion Onofrei** (C.S.O. Baia Mare) — **Valeriu Ianovici** (S. C. Bacău), **Ionel Ciocoi** (A.S.A. Cluj) — **Stoian Chiriță** (Semănătoarea Buc.), **Marin Grigore** (U. M. Tim.) — **Ion Robitu** (Progresul Brăila), **Ion Angelescu** (C.S.M. Reșița) — **Ion Mareș** (Mușcelul C-lung), **Gabriel Pometcu** (Voința Buc.) — **Dan Popescu** (Electroputere Craiova).

Cat. semimijlocie : Victor Silberman (Steaua) — **Dorel Trandafir** (A.S.A. Tg. Mureș), **Alexandru Popa** (Steaua) — **Cornel Mihai** (Metalul Plopeni), **Arpad Majai** (C.S.M. Cluj) — **Constantin Melinte** (Nicolina Iași), **Nicolae Stanca** (C.F.R. Timișoara) — **Constantin Ghiță** (Dinamo Buc.), **Gheorghe Buta** (Dinamo Brașov) — **Marcel Gheorghe** (Voința Brăila), **Ștefan Marton** (C.S.M. Cluj) — **Toma Popescu** (Electroputere), **Nicolae Pătuleanu** (C.S.M. Reșița) — **Gheorghe Ene** (Dinamo Buc.), **Alexandru Matyus** (C.S.O. Baia Mare) — **Ion Hodoșan** (Metalul Buc.).

ORA 19 : Cat. muscă : Vasile Ivan (Dinamo Buc.) — **Gheorghe Rat** (Voința Satu Mare), **Pascale Iuga** (Oțelul Galați) — **Octavian Badea** (Farul), **Vasile Rădulescu** (Metalul Plopeni) — **Carol Pop** (U. M. Timișoara), **Nicolae Dumitru** (Electroputere) — **Gheorghe Badiu** (Oțelul Galați), **Ion Nicolau** (Nicolina Iași) — **Petre Bischin** (C.S.M. Sibiu), **Mircea Făgărășanu** (Constructorul Hunedoara) — **Marin Popescu** (A.S.A. Cluj), **Tudor Chirilă** (Dinamo Buc.) — **Anton Cojan** (S C Bacău), **Constantin Grulescu** (Steaua) — **Ion Stoian** (Chimia Craiova).

Cat. semiușoară : Aurel Simion (Muscelul C-lung) — **Gheorghe Pușcaș** (Steaua), **Cornel Hoduț** (Olimpia Buc.) — **Tibi Ciubotaru** (Nicolina Iași), **Ilie Radu** (Nicolina Iași) — **Gheorghe Vlad** (Mușcelul C-lung), **Nicolae Deicu** (Oțelul Galați) — **Ovidiu Gorea** (Voința Reghin), **Adolf Zaibel** (Progresul Brăila) — **Constantin Muscă** (C.S.M. Reșița), **Teodor Purtan** (Vagonul Arad) — **Ion Mihăileanu** (Electroputere), **Constantin Negoescu** (Olimpia Buc.) — **Ion Mageri** (Rapid Buc.), **Aurel Simionescu** (Farul) — **Aurel Iliescu** (Farul).

O repriză cu...

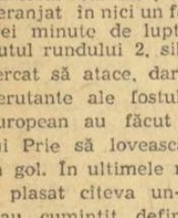

VICTOR POPESCU

— Ce se urmărește prin notarea acțiunilor întreprinse de boxeri în ring, de către comisia din care și dv. faceți parte ?

— *Există o fișă de observație privind acțiunile tehnico-tactice, în atac și apărare, folosite de pugiliști. În dreptul fiecărui procedeu întreprins de boxer se trece o notă de la 1 la 10. Vrem să ne dăm seama ce mijloace tehnice de luptă sînt însușite mai slab de către sportivi. Pe baza notelor acordate, a concluziilor comisiei, colegiul central de antrenori va îndruma activitatea antrenorilor din țară. Consider inițiativa federației bună, ea avînd la bază o idee științifică. Depistînd anumite greșeli ale boxerilor vom putea purifica în viitor, măcar în parte, procesul antrenamentului sportiv.* (R.C.)

-ultimele știri-ultimele rezultate-ultimele știri-

În turneul feminin de șah de la Halle

GERTRUDE BAUMSTARCK PRINTRE FRUNTAȘE

BERLIN, 29 (prin telefon). — Înaintea ultimei runde a turneului internațional feminin de șah de la Halle, reprezentanta României, Gertrude Baumstarck ocupă locul al doilea cu 6 puncte. Pe primul loc se află Valentina Borisenko (U.R.S.S.) cu 7½ puncte. În cele zece runde desfășurate pînă acum, **Gertrude Baumstarck** a cîștigat la **Aniko Csapo** (Ungaria), la **Hanelore Pehts** — campioană de junioare a R.D. Germane și la **Brigite Hoffmann** (R.D. Germană), a remizat cu **Lieberg, Nowara, Vorsch, Nünchert** și dr. **Kroggel** (toate R.D. Germană) și **Borisenko** (U.R.S.S.), suferind o înfrîngere din partea jucătoarei bulgare **Șikova.**

În ultima rundă, Baumstarck o întîlnește pe Anette Miechel (R.D.G.).

ECHIPELE DE TENIS DE MASĂ ALE JAPONIEI ÎNVINGĂTOARE LA FRANKFURT PE MAIN

Continuîndu-și turneul în Europa, echipele de tenis de masă ale Japoniei au susținut la Frankfurt pe Main o dublă întîlnire cu selecționatele R. F. a Germaniei.

În meciul feminin, jucătoarele japoneze au obținut victoria cu scorul de 3—0 (Kowada — Scharmacher 21—10, 21—11 ; Ozeki — Schöler 17—21, 21—14, 21—17 ; Kowada, Ozeki — Schöler, Scharmacher 21—14, 19—21, 21—18).

Întîlnirea masculină s-a încheiat cu scorul de 5—1 în favoarea oaspeților. Cel mai bun jucător al învingătorilor a fost Tasaka, care l-a învins cu 21—19, 21—19 pe Jansen și cu 21—15, 21—16 pe Schmittinger. Cunoscutul campion vest-german Schöler a pierdut cu 6—21, 14—21 la Ito și cu 17—21, 11—21 la Imano. Singura victorie a gazdelor a fost obținută de Jansen, învingător cu 21—17, 21—18 în fața lui Imano.

TINERII HOCHEIȘTI ROMÂNI ÎN POLONIA

Ieri a plecat în Polonia selecționata de hochei (juniori) a țării noastre, care va întîlni, astăzi și mîine, reprezentativa similară a țării gazdă, în două interesante partide. Antrenorii St. Ionescu și Ion Ganga au deplasat un lot puternic, printre care se află și numeroși hocheiști, participanți la campionatul categoriei A : Netedu, Tureanu, Tone, Bandaș, Axinte, Costea, Herghelegiu ș.a. Imediat după întoarcerea din Polonia, echipa de juniori va evolua în București (4 și 5 noiembrie) în compania reprezentativei de juniori a Bulgariei.

LA 16 DECEMBRIE — MECI PENTRU TITLUL EUROPEAN LA „MUSCĂ"

Actualul campion european de box (profesionist), la categoria muscă, italianul Atzori, își va pune titlul în joc într-o întîlnire care va avea loc la Madrid cu spaniolul Andres Romero. Meciul este programat la 16 decembrie.

RAPID BUCUREȘTI — S. K. LEIPZIG 5—7 LA LUPTE LIBERE

Aseară, în sala Giulești, a avut loc întîlnirea internațională de lupte libere dintre formațiile RAPID BUCUREȘTI și S.K. LEIPZIG Oaspeții au prezentat o garnitură redutabilă reușind în final să obțină victoria cu 7—5. Punctele rapidiștilor au fost realizate de D. Tindeche, C. Ciubotaru (ambii la cat. 52 kg), M. Dorobanțu (cat. 57 kg), V. Albu (cat. 68 kg), și St. Popescu (cat. 74 kg).

Redacția și administrația : str. Vasile Conta nr. 16 ; telefoane : centrală 11 10 05, secția corespondenți 11 51 09, interurban 72 și 286 ; telex : sportrom buc. 180. Tiparul : I. P. „Informația", București 40368

PROLETARI DIN TOATE ȚĂRILE, UNIȚI-VĂ!

sportul

ZIAR AL CONSILIULUI NAȚIONAL PENTRU EDUCAȚIE FIZICĂ ȘI SPORT

ANUL XXVI — NR. 1069 (6503) | 4 PAGINI 30 BANI | Sîmbătă 31 octombrie 1970

Pivot al mișcării sportive

Evidențiate îndeobște după jumătatea secolului trecut, practicile sportive studențești s-au infiltrat în România în primele două decenii de după 1900, atrăgînd prin conținutul lor nou și prin virtuți instructive pînă atunci neexploatate.

Pe un fundal de puternică efervescență spirituală, apariția primelor societăți sportive universitare — **cea din Cluj** (1919), din care s-a născut, ulterior **„U"**, și **„MEDICINA" București** (1920) — a constituit deopotrivă o realizare cu deplină cauzalitate cît și un eveniment cu importante reverberații în lumea tineretului epocii.

Aliniindu-se exemplului — sursă de inspirație și entuziasm — colegilor reuniți în perimetrul formațiunilor amintite, **studenții Politehnicii din Timișoara** (1920), ai **Politehnicii din București** (1927), ai **Academiei** (1928), cei ai **Societății de educație fizică** (1929) și cei **de la Drept** (1941) au procedat și ei la făurirea unor organizații universitare cu caracter sportiv, palpitantele lor competiții — desfășurate mai ales la volei, fotbal și atletism — reprezentînd un inepuizabil izvor de amintiri.

În epoca la care ne referim, o contribuție substanțială — deși indirectă — la lansarea primelor cluburi sportive din România a avut-o și retrezirea spiritului și a tradițiilor olimpice, care, deși într-o alcătuire modernizată și plasale într-un alt cadru geografic, au fost reașezate pe aceleași fundamente morale, de puritate și întrecere sportivă dreaptă.

Timpul evocat aici a fost unul al pornirilor entuziaste, al culorii și al boemei, al participării voluntare, rămasă, din păcate, mai ales la nivelul sportului de performanță, cluburile studențești ale epocii propunîndu-și arareori — și reușind nu mai des — atragerea spre exercițiu fizic a marii mase a tineretului studios.

Cu toate acestea, trăind într-o trainică simbioză cu institutele și facultățile patronale, cluburile studențești au dăinuit peste timp, recentele semicentenare — „U" Cluj, „Medicina" București și „Politehnica" Timișoara — demonstrînd atît permanența acestora, dincolo de formele de organizare și de titulaturile pe care le-au purtat în decursul anilor, cît și forța tradiției și a fidelității studenților pentru simbolurile și materializările întrecerii sportive.

Retrospectivele prilejuite de amintitele manifestări sărbătorești — consumate anul trecut la Cluj, săptămîna trecută la medicina și aflate în curs de desfășurare la Politehnica Timișoara — au ocazionat nu numai bilanțuri dintre cele mai mulțumitoare, pe linia unei tradiții nedezmințite, ci și întreceri emoționante, deosebit de mobilizatoare tocmai prin puterea lor de evocare și prin măiestria de care dau dovadă — peste decenii — foști sportivi ai începuturilor.

★

Avînd drept punct de plecare aceste tradiții, procedînd la o atentă studiere a realizărilor sportive ale altor țări cu succese în marile competiții ale lumii, însușindu-și ideea că viața sportivă contem-

Ovidiu IOANIȚOAIA

(Continuare în pag. a 2-a)

De astăzi, sferturi de finală în campionatele naționale de box

POMETCU învingător prin k. o. după 40 de secunde!

Aurel Dumitrescu și Victor Silberman, performerii zilei

MATINEU

În prima reuniune de ieri, campionul european al cocoșilor, *Aurel Dumitrescu* l-a întîlnit pe *Ion Otopila* un tînăr curajos, robust și atît. Dumitrescu a rămas același stilist care a impresionat, în timpul C.E. de la București, pe toți specialiștii prezenți la marea întrecere. Ieri Dumitrescu a punctat eficace timp de 7 minute, iar în al 8-lea adversarul său a trebuit să se supună abandonului dictat de arbitrul gălățean *Ion Ștefan*.

Adrian Moraru și *Petre Manole* și-au trimis încă din primele secunde numeroase lovituri dure. După trei minute era foarte greu de prevăzut învingătorul. În rundul 2, însă, Moraru a trimis cîteva directe de stînga care l-au incomodat vizibil pe Manole. Ca urmare constănțeanul a început să obstrucționeze și a primit un avertisment pentru lovituri cu capul. În ultima repriză, după alte două avertismente justificate, Manole a fost, pe bună dreptate descalificat de arbitru.

La a doua sa apariție în actualul turneu final al campionatelor naționale, *Gabriel Pometcu* a impresionat în mod deosebit mai curînd prin rapiditate decît prin profunzime. Proaspătului cîștigător al categoriei cocoș în recentul turneu internațional de la Berlin nu i-au trebuit decît 40 de secunde pentru a-l face k.o. pe *Dan Popescu*.

Victor Silberman, foarte sigur pe el, a lovit doar de cîteva ori mai serios. Adversarului său, *Dorel Trandafir*, după ce a fost k.d. în prima repriză în rundul 2 antrenorul i-a consfințit abandonul aruncînd prosopul în ring.

Adevărați scrimeri, *Cornel Mihai* și *Alexandru Popa* au oferit spectatorilor un recital de eschive și jonglerii pugilistice în care ambii sportivi sînt maeștri. *Ion Hodoșan* a încheiat gala de după amiază, obținînd o victorie dificilă în fața tenacelui băimărean *Matyus*.

Paul IOVAN

Campionul european Aurel Dumitrescu (stînga) într-o poziție de atac caracteristică, în meciul său cu Ion Otopila
Foto: M. THEO

O repriză cu... Gheorghe Călin

— Puțini iubitori ai boxului se mai așteptau să evoluezi bine în aceste finale, după o absență de aproape un an în marile ringuri. Îți plac pauzele atît de mari?

— *Nici gînd. Depărtarea lașului de București este, poate, de vină. Retrăgîndu-mă acolo pentru studii (n. n. — Călin este student în ultimul an al Facultății de educație fizică), n-am părăsit boxul nici un moment. Prezența mea la finalele din ultimii trei ani poate fi o mărturie. Fiind antrenor, pregătesc și o grupă de juniori a clubului Nicolina, neuitîndu-mă nici... pe mine. Se pare, însă, că... cineva, acolo sus, nu mă iubește. Este, cred, singura explicație a faptului că, de cînd sînt la Iași, n-am primit din partea federației nici o invitație la vreun turneu sau vreo verificare...* (Gh. I.).

Citiți în pag. a 4-a celelalte relatări despre desfășurarea finalelor campionatelor naționale de box

Programul galelor de azi

ORA 15: **cat. ușoară: N. Streașină** (Tractorul Brașov)—**V. Dumitriu** (Metalul Suceava), **I. Armie** (C.S.M. Sibiu)—**Gh. Roșca** (Ind. sîrmei C. Turzii), **Gh. Bădoi** (Rapid Buc.)—**A. Popescu** (Chimia Craiova), **C. Cuțov** (Dinamo Buc.)—**N. Păpălău** (Dinamo Buc.), **Șt. Mihalcik** (Motorul Arad)—**V. Antoniu** (Dinamo Buc.), **A. Iacob** (Voința Buc.)—**I. Golgojan** (Metalul Mehedinți), **Gh. Jipa** (A.S.A. Bacău)—**T. Mihai** (Voința Buc.), **N. Paraschiv** (Rapid Buc.)—**P. Dobrescu** (Dinamo Buc.).

Cat. mijlocie: **H. Stump** (Metalul Buc.)—**I. Giurcă** (Dinamo Buc.), **C. Cojocaru** (Trotușul Gh. Gheorghiu-Dej)—**I. Petrea** (Dinamo Brașov), **N. Moț** (Motorul Arad)—**Gh. Man** (C.S.O. Baia Mare), **Fr. Saigo** (Voința Cluj)—**V. Tecuceanu** (Rapid Buc.), **M. Văcaru** (Dinamo Brașov)—**I. Petre** (Progr. Brăila), **M. Călin** (C.F.R. Craiova)—**I. Olteanu** (Dinamo Buc.), **N. Manița** (Oțelul Galați)—**Șt. Pîrvu** (S.N. Oltenița), **M. Drăgulici** (Metalul Mehedinți)—**A. Năstac** (Steaua Buc.)

ORA 19: **Cat. semimuscă: M. Lumezeanu** (Steaua Buc.)—**V. Budulici** (Dinamo Brașov), **Gh. Cristea** (Metalul Buc.)—**P. Ganea** (Progr. Brăila), **N. Iovănescu** (U. M. Timișoara)—**V. Drăgan** (Steaua Buc.), **Șt. Receanu** (A.S.A. Tg. Mureș)—**A. Mihai** (Farul Constanța).

Cat. pană: N. Gîju (Steaua Buc.)—**V. Kiss** (Voința Cluj), **C. Buzuliuc** (Steaua Buc.)—**N. Toma** (Steagul roșu Brașov), **C. Stanef** (Progr. Buc.)—**Oct. Amăzăroaie** (Trotușul Gh. Gheorghiu-Dej), **A. Mocanu** (Constr. Buzău)—**P. Nedelcea** (C.S.M. Reșița).

Cat. mijlocie mică: I. Covaci (Dinamo Buc.)—**Gh. Stanciu** (Celuloza Călărași), **Gr. Mihoc** (C.F.R. Timișoara)—**I. Stoica** (Dinamo Brașov), **Gh. Enculescu** (Crișul Oradea)—**V. Bute** (Oțelul Galați), **P. Tănase** (Nicolina Iași)—**N. Nicolae** (Metalul Buc.), **Al. Tîrboi** (A.S.A. Cluj)—**D. Sinăuceanu** (Metalul Suceava), **V. Mîrza** (C.S.M. Cluj)—**Gh. Călin** (Nicolina Iași), **D. Mihalcea** (Dinamo Buc.)—**T. Nicolae** (Metalul Buc.), **E. Constantinescu** (Electroputere Craiova)—**I. Gyorffy** (Dinamo Buc.).

CEI 17 SELECȚIONAȚI PENTRU MECIUL DE FOTBAL CU ȚARA GALILOR

— UN SINGUR NUME NOU: ANCA

În cadrul conferinței de presă de ieri, de la F. R. Fotbal, antrenorul ANGELO NICULESCU a anunțat alcătuirea lotului reprezentativ pentru partida cu Țara Galilor, precum și următorul „11" preconizat: RĂDUCANU—SĂTMĂREANU, LUPESCU, DINU, MOCANU, DUMITRU, RADU NUNWEILLER, LUCESCU (NEAGU), DOBRIN, DUMITRACHE, FL. DUMITRESCU.

Ceilalți selecționabili sînt ADAMACHE, HALMĂGEANU, VIGU, ANCA (nou în lot) și TĂTARU.

La centrul Steaua — 23 August

Printre viitorii candidați la „Cupa Sportul"

Vineri, 30 octombrie... O zi obișnuită de antrenament la centrul de juniori și copii Steaua — 23 August... Ba, nu! Privind mai atent la cele ce se întîmplă în jur, poți să observi că — pentru astăzi — micii elevi ai centrului învață o lecție nouă. Peste tot, aproape pe fiecare porțiune a terenului, mici jucători, aparținînd tuturor grupelor, „lucrează" individual cu balonul, străduindu-se să-l mențină cît mai mult timp posibil în aer, fără să atingă pămîntul.

Profesorii lor, foști fotbaliști cunoscuți, ca Petre Moldoveanu, Nicolae Drăgan, Gigi Dungu, Dan Sîrbu, trec pe la fiecare în parte, și, acolo unde se simte nevoia, aduc corectivele necesare: *„Nu așa, Dinule, lasă-ți trunchiul mai relaxat"*, *„Tudore, la „mingea" asta trebuia să te ajuți și cu pieptul, întrucît regulamentul permite"*.

Sînt printre ei și cîțiva care nu au nevoie de îndrumări. Un băiețaș, lîngă noi, este de pe acum un virtuoz în materie. Cu o dezinvoltură de jucător cu vechi state de serviciu în fotbal, lovește balonul cu ambele picioare, îl trece pe „oxford", pe umăr, pe cap. Din cînd în cînd mai aruncă cîte o privire și spre profesor, care-l urmărește admirativ. Și în timp ce-și continuă „numărul", antrenorul Ilie Savu, șeful „centrului", ne furnizează datele necesare: *„Îl cheamă Vasile Dina"... are 14 ani... joacă înaintaș central, dar se descurcă și pe aripă... este golgeterul echipei sale, „Luceafărul". Este și un elev silitor, numărîndu-se printre fruntașii clasei a*

(Continuare în pag. a 3-a)

„Oxford"-ul copilului Ion Bugnar, aspirant la „Cupa Sportul"
Foto: Theo MACARSCHI

CONFERINȚA DE PRESĂ A F. R. FOTBAL

● LA 6 NOIEMBRIE VA FI CONSTITUIT COLEGIUL DIVIZIEI A

● INTRODUCEREA „TESTULUI COOPER" ÎN ANTRENAMENTUL FOTBALIȘTILOR

citiți amănunte în pag. a IV-a

ODATĂ CU TURNEUL DIVIZIONAR DE LA TIMIȘOARA

Handbalul feminin ia un nou start!

Duminică, luni și marți, sala Olimpia din Timișoara va găzdui 15 meciuri ale primei runde a turului II al campionatului diviziei A de handbal feminin. **Toate cele 10 formații din București, Timișoara, Brașov, Buhuși, Odorhei, Sibiu și Tg. Mureș vor evolua pe aceeași scenă în fața entuziaștilor spectatori timișoreni și a juriului de specialiști.**

Este foarte probabil ca la Timișoara — după desfășurarea celor 15 partide — să se schimbe foarte puțin din actuala configurație a clasamentului, ba mai mult, în prima parte a sa ierarhia poate să rămînă neschimbată. Aceasta pentru faptul că cele trei etape nu programează întîlniri între pretendentele la titlu (I.E.F.S., Universitatea București și Universitatea Timișoara). Paradoxal, **totul este în favoarea viitoarelor acțiuni în care se va afla angajat handbalul nostru feminin.** Cum?

Eliberate de emoțiile derbyurilor, de contractarea partidelor decisive, handbalistele din echipele fruntașe (adică din acele formații care dau cele mai multe elemente lotului) vor putea asigura spectacolul cerut de public, putînd evolua la valoarea lor reală și astfel vor ușura sarcina specialiștilor care au, la acest turneu, misiunea de a selecționa lotul național. **Turneul de la Timișoara este** — prin aceasta — **un început în activitatea de pregătire a team-ului reprezentativ ce va evolua in „Trofeul Carpați", competiție internațională de anvergură a cărei a XI-a ediție este programată la Timișoara, tot în sala Olimpia, între 25 și 29 noiembrie.** Totodată se dă startul **în campania de pregătire a formației naționale pentru campionatul mondial** ce se va desfășura între 8 și 18 decembrie 1971 în Olanda.

Așadar, sînt suficiente motive pentru a socoti cele trei zile de handbal feminin de la Timișoara un moment important. După insatisfacția din sezonul trecut (rezultate slabe în turneul internațional de la Neubrandenburg și Berlin), după schimbările din conducerea tehnică a echipei naționale activitatea trebuie — într-un fel — luată de la început. Prilej nimerit pentru împrospătarea lotului cu elementele evidențiate în turul în aer liber și în acest prim turneu de sală, pentru o mai judicioasă programare a perioadelor de pregătire în comun. Oricum, experiența prof. Valeriu Gogâltan — cel care s-a străduit să impună o activitate disciplinată, de muncă sîrguincioasă lotului, nu trebuie lăsată la o parte.

Dar, mai înainte de toate, să așteptăm rezultatele practice pe care ni le va da această triplă etapă de campionat.

H. N.

AZI, ÎNCEPE ÎN CAPITALĂ

CONCURSUL INTERNAȚIONAL DE SPADĂ

cu participarea trăgătorilor ucraineni

Pentru amatorii de parade și riposte (executate, ce-i drept, în situații, mai puțin dramatice decît cele în care s-a aflat, pe „micul ecran", Errol Flyn ca interpret al lui Don Juan), acest sfîrșit de săptămînă vine cu tentația unui eveniment internațional. Spadasinii noștri vor evolua în compania unui cvartet de trăgători ucraineni, mai întîi într-o întrecere individuală și, apoi, într-o competiție pe echipe, culminînd cu întîlnirea România A — R.S.S. Ucraineană. Oaspeții au deplasat la București o echipă care aliază experiența mai vastă a lui **Iosif Vitebski**, fost component al reprezentativei U.R.S.S., și a lui **Oleg Anikin**, participant la diferite competiții internaționale, cu tinerețea dornică de afirmare a trăgătorilor **Igor Beliciko** și **Alexandr Bikov**.

Participarea spadasinilor noștri va fi mult mai largă: circa 20 de trăgători consacrați ca: **Istrate**, **Pongraț**, **Sepeșiu**, **Duțu**, **Moldanschi** sau de perspectivă: **Bărăgan**, **Cerea**, **Cărămidă**, **Bunea** ș.a.

Astăzi, sîmbătă, este programată întrecerea individuală care se va desfășura astfel: ora 9 — sferturile de finală; ora 11 — semifinalele; ora 17,30 — finala.

La proba pe echipe care se va desfășura, mîine, duminică, începînd de la ora 9, iau parte trei reprezentative ale României (A, B, tineret) și cea a R.S.S. Ucrainiene. Asalturile se vor desfășura în sala Floreasca II, complet renovată și prevăzută cu tribune pentru 300 spectatori.

Jumătăți de măsură

Federația română de volei dă astăzi publicității un comunicat pe care-l publicăm mai jos. Anunță astfel sancțiunile luate de biroul federal în ceea ce privește comportarea echipei reprezentative feminine a României la Universiada de la Torino și campionatele mondiale din R. P. Bulgaria. Aflăm prin acest comunicat unele suspendări, pe diferite termene, ale unor jucătoare din echipa națională, sancțiuni în general bine dozate în comparație cu abaterile fiecăreia.

Ceea ce surprinde în mod cu totul deosebit este faptul că F. R. Volei se mulțumește doar să avertizeze pe antrenorii acestei echipe, fără să spună în schimb un singur cuvințel despre partea de vină a antrenorilor federali, a activului federației și a biroului federal. Surpriza este cu atît mai mare cu cît acest comunicat nu arată căile de urmat pentru ieșirea din impasul în care se află voleiul românesc în general și echipele naționale în special.

Cele două mese rotunde organizate de redacția noastră privind comportarea echipelor masculine și feminine de volei ale României la campionatele mondiale au evidențiat multe aspecte negative ale conducerilor acestor echipe, ale activității antrenorilor federali și biroului federal. Au urmat două ședințe, lungi, interminabile la F. R. Volei în care disecția a fost și mai adîncă. S-a constatat astfel că pregătirea reprezentativelor n-a fost bine făcută, că indisciplina și cocoloșirea atmosferei nesănătoase n-au fost întîmplătoare pentru că unii antrenori s-au dovedit subiectivi și au comis ei înșiși abateri reprobabile de la conduita morală proprie unor pregătiri temeinice.

De ce atunci biroul F. R. Volei își apără în mod subiectiv antrenorii, apărîndu-se în fapt pe sine? De ce recurge la jumătăți de măsură în aplicarea sancțiunilor și fuge de răspundere și de autocritică ca dracul de tămîie, cînd în ședința de analiză s-a spus: „DE ACORD CU MATERIALUL ÎN LEGĂTURĂ CU SANCȚIUNILE, DAR NU TREBUIE SĂ OMITEM FAPTUL CĂ O VINĂ ȘI MAI MARE REVINE ACTIVULUI SALARIAT AL FEDERAȚIEI, NOUĂ CELOR DIN BIROUL FEDERAL ȘI COLEGIULUI CENTRAL AL ANTRENORILOR CARE NU NE-AM ACHITAT PE DEPLIN DE ÎNDATORIRILE NOASTRE" (din cuvîntul fostului internațional D. Medianu).

De ce atunci, ca struțul, biroul federal își bagă capul în nisip sperînd să nu fie văzut?

Sîntem convinși că Biroul C.N.E.F.S. va interveni prompt și ferm pentru a curma definitiv firul slăbiciunilor, de tot felul, din voleiul nostru.

Sancțiuni dictate de F. R. Volei

Analizînd comportarea echipei naționale feminine la Universiada de la Torino și la Campionatul mondial din R.P. Bulgaria, Biroul Federației române de volei a ajuns la concluzia că în activitatea unor jucătoare s-au manifestat abateri incompatibile cu cerințele unui demn comportament sportiv și cetățenesc.

Pe baza constatărilor reieșite din analiza comportării lotului național feminin de volei, Biroul federal a hotărît următoarele:

1. Jucătoarea **RODICA POPA**, de la Clubul sportiv Universitatea Timișoara, se exclude din lotul național și se suspendă din activitatea sportivă internă și internațională pînă la 31 decembrie 1971, pentru abateri grave de la disciplină.

2. Jucătoarea **MARIANA POPESCU**, de la Clubul sportiv Dinamo București, se exclude din lotul național; i se in-

(Continuare în pag. a 2-a la rubrică)

Blocnotes

Printre excesele civilizației, cea care ne asurzește în ultima vreme cu stăruință este **poluarea**. Cuvîntul e vehiculat cu obstinație prin ziare, prin conferințe, prin emisiuni audiovizuale. Noi, sportivii, îl auzim, repetat, dar trecem nepăsători mai departe, pentru că ni se pare că nu ne privește. Eroare!

Sportivii sînt (sau ar trebui să fie) acerbi apărători ai firii pure. Un fel de brigadieri ai naturii (așa cum sînt brigadierii silvici). Nu o întoarcere primară la verdeață, asta nu se mai poate. Dar căutarea aerului curat și a spațiilor largi, a ozonului și a clarului de soare, diminuînd tot mai mult zonele poluate.

(vib)

Secvență din meciul Dinamo—U.T.A., disputat anul trecut pe stadionul din șos. Ștefan cel Mare. Aceiași actori, pe aceeași scenă — azi, de la ora 14,30, în derby-ul etapei (Citiți avancronica meciurilor în pagina a 3-a)
Foto: Dragoș NEAGU

DE LA UNA LA ZECE...

NOTAȚII

Cu aproape doi ani în urmă, salutam apariția primei școli sportive din rețeaua învățămîntului profesional — **Energia București**. Semnificativ moment în viața tinerilor sportivi din acest sector important de activitate, care merita cu prisosință să fie punctat. Ne exprimam atunci convingerea că experiența primei școli sportive Energia București va însemna o reușită (despre rezultatele ei ne propunem să scriem cu un alt prilej), care va determina — în timp — proliferarea unor asemenea școli în Capitală, dar și în diferite centre ale țării.

În fond, ce se intenționa prin înființarea noilor școli ? În principal, de a impulsiona în rîndul elevilor dezvoltarea unor discipline din sfera atleticii grele-box, lupte, haltere, judo — paralel cu altele, cu tradiție (fotbalul, în primul rînd) cu posibilități ideale de practicare a schiului de pildă în școlile sportive din orașele montane.

Realmente „experimentul **Energia București**" dînd rezultate, organele de resort din Ministerul Învățămîntului, în strînsă colaborare cu ministerele și departamentele care tutelează diferite școli profesionale, au acceptat a priori ideea înființării și a altor școli sportive — **Brașovia** la Brașov, **Șoimii** la Sibiu, **Unirea** la Iași și **Olimpia** la Craiova. Acestui prim grup de 5 școli sportive din rețeaua învățămîntului profesional i s-a adăugat, în ultima vreme, altul — tot cu 5 unități — la Timișoara, Galați, Arad, Cluj și Constanța (denumirile lor nu au fost încă fixate). Așadar, de la o școală sportivă rezervată viitorilor muncitori și tehnicieni în diferite domenii de activitate, s-a ajuns anul acesta la zece.

Era îndreptățită o asemenea măsură ? Rezultatele atestă că da. Pretutindeni unde își desfășoară activitatea școlile sportive din învățămîntul profesional, ele răspund tot mai mult cerințelor, reușind să se impună prin modul cum se realizează selecția și implicit prin performanțe. Energia București este școala sportivă în care s-a format luptătorul Arapu, fruntaș în campionatul național de juniori. Brașovia este, de asemenea, școala sportivă care a reușit, într-un interval aproape insignifiant să se situeze, prin reprezentanții ei, pe locul 3 în clasamentul echipelor de schi juniori ; deci, printre cele mai puternice din țară. **Unirea Iași a avut, la fel, o activitate laborioasă la fotbal, disciplină în care, tot la nivelul echipelor de juniori, s-a aflat în imediata vecinătate a liderului. Șoimii Sibiu se evidențiază, pe plan republican, mai ales în judo și lupte. Există, prin urmare, temeiuri să le acordăm în continuare credit moral și material, să pledăm pentru consolidarea lor organizatorică.**

Nu-i mai puțin adevărat că la trăinicia acestor școli își aduc contribuția pe lîngă elevi, după cum am amintit, foarte riguros selecționați, și profesorii de educație fizică, aleși — la rîndul lor — dintre practicieni cu o bogată experiență (dublați, firește, de calități pedagogice de necontestat). După aceea, intervine, hotărîtor, sprijinul ce-l primesc aceste școli din partea unor cadre tehnice cu muncă de răspundere, în speță directori de școli ca **ing. Aurel Berinde** (Grupul școlar de construcții Timișoara), **ing. Costin Pelinescu** (Grupul școlar de construcții-montaj București), **ing. Ion Vasiliu** (Școala profesională Nicolina Iași), **ing. Ion Oprișiu** (Grupul școlar M.I.U. București), **ing. Nicolae Dragoș** (Școala profesională a uzinelor Precizia Săcele) etc. Directorii amintiți mai sus, ca și alții de altfel, semnează o prezență activă în viața școlilor sportive, în calitate de președinți ai unor secții pe ramură de sport, de îndrumători ai procesului de învățămînt și chiar de... antrenori, cei mai mulți dintre ei fiind cîndva sportivi de performanță sau oameni cuceriți de frumusețea sportului.

În asemenea condiții, numărul de 10 la care au ajuns în prezent școlile sportive din învățămîntul profesional promite să fie în continuă creștere. Dacă așa se vor petrece lucrurile — cum ar fi de dorit — deoarece considerăm că mai sînt centre în Capitală și în țară capabile să pună bazele unor astfel de instituții, avantajele vor fi multiple. În primul rînd pentru sportul românesc de performanță, care și-ar putea completa cadrele în unele discipline deficitare din atletica grea, cu o serie de elemente de nădejde. Drumul fiind de acum bătătorit...

Tiberiu STAMA

— ATLETISM —

CONSTANTIN STAN — UN NOU ILIE SAVEL !

Atletismul românesc are acum un al doilea Ilie Savel ! Se numește CONSTANTIN STAN și asemănarea cu ilustrul său predecesor este, într-un anumit fel, izbitoare : cam aceeași talie, aceeași ușurință în alergare, aceeași dîrzenie și combativitate, același talent nativ.

Constantin Stan s-a născut la 1 septembrie 1951 (185 cm și 79 kg). Este originar din Pitești, oraș unde și-a făcut debutul atletic în 1967, sub îndrumarea antrenorului Luca Mălușanu. În anul de debut el a parcurs 80 m în 9,5 secunde. Apoi rezultatele sale au crescut de la un an la altul, 1970 reprezentînd un sezon plin de succese, o „trambulină" pentru izbînzile anilor ce vin.

În 1970, Stan a devenit campion de juniori la 200 m, a fost promovat în echipa reprezentativă a seniorilor și a stabilit, în toamnă, două prețioase recorduri naționale : 33,4 s pe 300 m (seniori și juniori I) și 47,2 pe 400 m (juniori I). De asemenea, cu echipa de ștafetă a alergat de două ori 40,5 s — record de seniori egalat.

Ne aflăm deci în fața unui talent autentic al atletismului nostru, un tînăr modest, harnic, ambițios, care s-a dovedit capabil să năzuiască spre performanțe de valoare internațională.

În prezent, Constantin Stan este student în anul I la IEFS și se pregătește sub îndrumarea lui Mircea Ursac (fost recordman de juniori în proba de 400 mg). În ceea ce privește activitatea sa viitoare, Stan a declarat : „Vreau cu tot dinadinsul să fac performanță, dar nu orice performanță ! Pentru anul viitor mi-am propus să alerg 200 m în 20,8 s și 400 m în 45,8. Mă voi antrena cu toată sîrguința pentru a realiza integral obiectivele propuse. Și fiți sigur că mă voi ține de cuvînt".

Constantin Stan este, la ora actuală, după Șerban Ioan al doilea atlet — ca valoare — al C.A.U., un candidat pentru lotul olimpic al României (cu 47,2 s pe 400 m și-a îndeplinit norma de intrare în lot), a cărui evoluție va trebui, tocmai de aceea, urmărită îndeaproape, asigurîndu-i-se cele mai bune condiții de antrenament.

Rubrică redactată de Romeo VILARA

EVOLUȚIA REZULTATELOR

	100 m	200 m	400 m
1968	11,1	22,4	51,1
1969	10,7	21,8	—
1970	10,6	21,6	47,2

EXEMPLUL LUI ION MOROIU

Părerea sau „teoria" potrivit căreia în activitatea cu copiii și juniorii trebuie să se aștepte mai mulți ani pînă ce apar primele roade a fost, iată, infirmată de un tînăr profesor din Brăila, ION MOROIU de la Școala sportivă. În mai puțin de doi ani, de cînd lucrează în orașul de pe malul Dunării, Moroiu și-a alcătuit o grupă de copii și juniori, bine selecționată, cu care a și înregistrat cîteva rezultate notabile, cu 5 recorduri naționale pentru juniorii III. Ultimele, obținute recent, sînt cele ale lui **Victor Grigore** (14 ani, 180 cm, 80 kg)—16,53 m la greutate (4 kg) și **Doru Oprea** (14 ani)—1,79 m la înălțime.

În afara acestora, printre „vedete" se mai află : **Constantin Ciuplea** (14 ani, 184 cm, 86 kg)—15,15 m la greutate, **Petrica Crețu** (15 ani)—1,50 m la înălțime, **Rodica Dragu** (16 ani)—42,22 m la suliță.

CAMPIONATELE CROSIȘTILOR

Duminică are loc în patru centre din țară etapa de zonă a campionatelor republicane de cros la care participă cîștigătorii fazei județene. La BACĂU sînt programați reprezentanții următoarelor județe : **Botoșani, Brăila, Buzău, Bacău, Constanța, Galați, Ialomița, Iași, Neamț, Succava, Tulcea, Vaslui, Vrancea.** La CĂLIMĂNEȘTI : **Arad, Argeș, Caraș-Severin, Dîmbovița, Dolj, Gorj, Ilfov, Olt, Prahova, Mehedinți, Teleorman, Timiș, Vîlcea.** La SIBIU : **Alba, Bihor, Bistrița Năsăud, Brașov, Cluj, Covasna, Harghita, Hunedoara, Maramureș, Mureș, Sălaj, Satu Mare, Sibiu.** La BUCUREȘTI iau parte concurenți din cluburile și asociațiile sportive din Capitală.

Finalele campionatelor de cros vor avea loc în ziua de 8 noiembrie la Tg. Mureș. Este pentru prima oară cînd la Tg. Mureș se programează o competiție atletică republicană de o asemenea amploare.

VARA A TRECUT... VINE IARNA ! CUM O PRIMIM ?

Ne mai despart doar cîteva săptămîni de inaugurarea unui nou sezon de concursuri, cel pe teren acoperit care programează o seamă de competiții importante, culminînd cu cea de a III-a ediție a campionatelor europene (Sofia, 13—14 martie).

Multe din stadioanele acoperite care vor găzdui, de-a lungul lunilor de iarnă, pregătirile și întrecerile atleților sînt, de acum, puse la punct. În altele, lucrările de amenajări încă nu s-a încheiat. De aceea, va trebui ca aceste săptămîni care preced deschiderea sezonului „indoor" să fie folosite integral pentru punerea la punct, în cele mai bune condițiuni, a tuturor amănuntelor legate de organizarea viitoarei activități. În legătură cu această chestiune, ziarul nostru și-a propus un raid de... constatare !

APROPO DE NOILE CATEGORII DE VÎRSTĂ

În ultimul timp, pe plan internațional s-a realizat o încercare de uniformizare a categoriilor de vîrstă pentru juniori.

Totodată, un studiu făcut de noi pentru cunoașterea sistemului competițional în diferite țări arată apariția atletismului la vîrste tot mai timpurii în țările în care este foarte dezvoltat (R.D.G., S.U.A., U.R.S.S., Franța, Australia, Anglia, R.F.G. etc.).

F.R.A. a supus unei largi dezbateri un proiect care a fost primit deosebit de pozitiv.

În plus, unele articole precum **„MINIATLETISMUL" (conf. dr. E. Ghibu), „CALEA SPRE MINIATLETISM" (conf. univ. T. Ardeleanu)** au întărit convingerea noastră pentru trecerea la măsuri în veriga hotărîtoare în progresul atletismului de masă și de performanță.

În acest fel, începînd de la 1 ianuarie 1971, categoriile de vîrstă se restructurează după cum urmează :

- seniori născuți 1950 (de la 21 de ani)
- tineret băieți născuți 1951 (20)
- juniori I — băieți 1952—1953 (18—19)
- juniori II — băieți 1954—1955 (16—17)
- juniori III — băieți 1956—1957 (14—15)
- copii I — băieți 1958 — 1959 (12—13)
- copii II — băieți 1960—1961 (10—11)
- fete 1951—1952 (19—20)
- fete 1953—1954 (17—18)
- fete 1955—1956 (15—16)
- fete 1957—1958 (13—14)
- fete 1959—1960 (11—12)
- fete 1961—1962 (9—10)

În ceea ce privește competițiile, pentru categoriile de seniori, juniori I—III se prevăd concursuri cu finală pe țară, iar pentru categoriile de tineret, copii I și II, campionate județene.

În alcătuirea probelor pentru fiecare categorie de vîrstă în parte s-a avut în vedere ritmicitatea grupelor de vîrstă pe cîte doi ani, gradarea treptată a distanțelor de alergare, a greutății materialelor de aruncări, înălțimea și distanța între garduri, iar pe de altă parte prin creșterea perioadei de activitate se creează posibilitatea de a se realiza performanțe valoroase la vîrste mai timpurii și în special de a crește considerabil baza de masă și aria atletismului.

Apreciez că trebuie pornită o adevărată campanie de selecționare a elementelor de vîrste mici (în unele centre acțiunea a și început de cîteva luni cu foarte bune rezultate — Cluj, Brăila, București, Ploiești etc.), de stabilit o metodică adecvată de pregătire în care elementele principale trebuie să fie gradarea efortului, multilateralitatea, controlul medical sistematic, formarea unor deprinderi corecte și folosirea concursurilor în mod sistematic și continuu.

prof. N. MARAȘESCU
antrenor federal

PRINTRE CULOARE

● Profitînd de timpul frumos al acestor zile de toamnă, în mai multe localități au fost organizate diferite concursuri în cadrul cărora au fost înregistrate cîteva noi recorduri republicane. **Viorel Dumitrescu** (14 ani) de la Școala sportivă din Constanța, a obținut 7.2 s pe 60 m, record de juniori III ; **Ștefan Ioniță** (Metalul Plopeni) a marcat timpul de 46:35,4 pe 10 km marș — record de juniori II.

● Două noi recorduri de juniori au fost obținute și la Cluj în meciul dintre Școala sportivă și formația Technikum Laczsnoszi din Varșovia (au învins oaspeții cu 156—98). **Eva Zörgö** a aruncat sulița la 50,10 m — record de junioare II, iar **Ștefan Gagea** (Liceul N. Bălcescu) a realizat 50,38 m cu discul de 1,5 kg — juniori II.

● La sfîrșitul săptămînii viitoare, la Paris se va desfășura congresul forului atletic european, urmînd să se procedeze la noi alegeri în comisiile acestuia. Totodată va avea loc și ședința de calendar pentru anul 1971.

● Între 27 și 30 noiembrie va avea loc la Snagov consfătuirea metodică anuală a antrenorilor de atletism.

Unde mergem

SÎMBĂTĂ

BASCHET : Sala Dinamo, de la ora 17.30 : Politehnica — I.E.F.S. (f. A), Steaua — Politehnica București (m. A), I.E.F.S. — Dinamo (m. A) ; sala Giulești, ora 17 : Voința — Constructorul (f. A) ; teren Progresul, ora 15.30 : Progresul — Voința București (m. B) ; teren Floreasca, de la ora 17 : Medicina — Progresul (f. B), Universitatea — Academia Militară (m. B).

BOX : Sala Floreasca, de la orele 15 și 19 : meciuri în cadrul campionatului republican, individual.

FOTBAL : Stadion Dinamo, ora 12.45 : Dinamo București — U.T. Arad (tineret), ora 14.30 : Dinamo — U. T. Arad (div. A).

POPICE : Arena Voința, de la ora 16 : Voința Buc. — Dermagand Tg. Mureș (f) ; arena Laromet, de la ora 16 : Laromet București — Voința Tg. Mureș (f), meciuri de divizia A.

SAH : Aula Bibliotecii centrale universitare (Piața Palatului) ora 9 : partide întrerupte ; ora 16 : runda a XI-a a finalei campionatului republican masculin.

SCRIMĂ : Sala Floreasca II, orele 9 și 17.30 : Concurs internațional de spadă (individual).

VOLEI : Sala Giulești, de la ora 18.30 : I.E.F.S. — Dinamo (f. A), Electra — Universitatea (m. B) ; sala Progresul, de la ora 17 : Flacăra roșie — Constructorul, Progresul — A.S.E. (f. B).

DUMINICĂ

ATLETISM : Parcul sportiv „23 August", de la ora 10 : faza pe municipiu a campionatului republican de cros.

BASCHET : Teren Floreasca, de la ora 9 : Rapid II — Politehnica Brașov (f. B), Arhitectura — Universitatea Iași (f. B), Universitatea — Voința Constanța (f. B).

BOX : Sala Floreasca, de la orele 15 și 19 : meciuri în cadrul campionatului republican, individual.

CANOTAJ : Lacul Herăstrău, ora 9 : concurs de închidere a sezonului.

FOTBAL : STADIONUL REPUBLICII, ora 10.15 : Progresul București — Petrolul Ploiești (tineret) ; ora 12.30 : Progresul București — Petrolul Ploiești (div. A) ; TEREN C.P.B., ora 11.00 : C. P. București — Flacăra Moreni (Cupă) ; TEREN VOINȚA, ora 11.00 : Voința București — Automobilul Focșani (div. C) ; TEREN LAROMET, ora 9.30 : Laromet București — Prahova Ploiești (j) ; ora 11.00 : Laromet București — Prahova Ploiești (div. C) ; ora 13.00 : Tehnometal București — Petrolul Ploiești (F) ; TEREN FLACĂRA ROȘIE (DUDEȘTI), ora 11.00 : Fl. roșie Buc. — Delta Tulcea (div. C) ; ora 13.00 : Fl. roșie Buc. — Delta Tulcea (J) ; TEREN SP. MUNCITORESC, ora 11.00 : Sp. Muncitoresc Buc. — Comerțul Alexandria (div. C) ; TEREN GLORIA, ora 11.00 : Mașini unelte Buc. — Chimia Tr. Măgurele (div. C) ; ora 13.00 : Mașini unelte Buc. — Olimpia Giurgiu (J) ; TEREN STEAUA (Ghencea), ora 9.30 : Steaua Buc. — Sp. studențesc Buc. (J) ; STADION METALUL, ora 13.00 : Metalul București — Unirea Tricolor Brăila (J) ; TEREN ELECTRONICA, ora 9.30 : Electronica Buc. — Sc. Sp. nr. 2 Buc. (J) ; STADION DINAMO, ora 9.30 : Dinamo Buc. - Steaua „23 August" Buc. (J)

GIMNASTICĂ MODERNĂ : Sala Tineretului, de la ora 8.30 (cat. II și III) și ora 16 (cat. maeștre) — faza pe municipiu a campionatului republican.

HOCHEI PE IARBĂ : Terenul Electra, de la ora 9.30 : etapa a II-a a Cupei municipiului București.

POPICE : Arena Giulești, de la ora 8 : Rapid București — Olimpia Reșița (m), meci de divizia A.

RUGBY : Stadion Ghencea, de la ora 10.00 : Dinamo — Agronomia Cluj și Steaua — Rulmentul Bîrlad (în cadrul etapei a VII-a a diviziei A)

ȘAH : Aula Bibliotecii centrale universitare (Piața Palatului), ora 16 : runda a XII-a a finalei campionatului republican masculin.

SCRIMĂ : Sala Floreasca II, orele 9 și 18.30 : concurs internațional de spadă (echipe).

VOLEI : Sala Dinamo, de la ora 10 : Dinamo — Viitorul Bacău (m. A), Medicina — Universitatea Cluj (f. A) ; sala Giulești, de la ora 9 : Universitatea — Sănătatea Tîrgoviște, Spartac — Voința Brașov (f. B), Rapid — Universitatea Craiova (f. A), Medicina — Politehnica Iași (m. B) ; sala Constructorul, de la ora 10 : Viitorul — Voința Constanța.

YACHTING : Lacul Herăstrău, de la ora 9 : „Cupa Electrica".

— BASCHET —

STEAUA — POLITEHNICA BUCUREȘTI, DERBYUL ETAPEI

● Azi și mîine, multe jocuri echilibrate ● Partidele diviziei A, importante teste înaintea „C.C.E." și „Cupei cupelor"

Deosebit de interesante se anunță meciurile programate azi și mîine în cadrul diviziilor naționale de băieți și fete. Prin prisma valorilor prezentate în etapele anterioare, majoritatea echipelor pornesc cu posibilități sensibil apropiate, iar cele în care există un favorit, șansele acestuia sînt minime.

Capul de afiș al programului îl deține întîlnirea dintre STEAUA și POLITEHNICA BUCUREȘTI (azi, în sala Dinamo), în care vicecampionii țării, după trei victorii consecutive obținute asupra unor adversari mai puțin dificili, au în față un obstacol deosebit de tenace, și anume formația Politehnicii București. Trio-ul studențesc Popa, Georgescu, Troacă, dirijat, de obicei, bine de Pîrșu și Dudescu, are șanse apreciabile în fața steliștilor, deși aceștia au manifestat, în general, o formă bună. Interesantă va fi disputa dintre jucătorii înalți de la „Poli" și cei de la Steaua, dar decisivă poate fi și precizia în aruncările de la semidistanță în care Savu și Gheorghe s-au dovedit bine puși la punct. Deci, un adevărat derby, completat cu două jocuri de mare interes : DINAMO—IEFS la băieți și POLITEHNICA—IEFS la fete.

Aceste trei meciuri devin cu atît mai interesante dacă ținem seama că pentru Steaua, Dinamo și Politehnica ele reprezintă însemnate teste înaintea întrecerilor pe care le vor susține curînd în cadrul „C.C.E." (Dinamo și „Poli") și „Cupei cupelor" (Steaua). Să nu uităm, însă, că la București (Voința—Constructorul, la fete), Satu Mare (Sănătatea—Voința Brașov), Timișoara („U"-Rapid la băieți), Brașov (Politehnica—Politehnica Galați la băieți) și Constanța (Farul—Politehnica Cluj la băieți) se desfășoară alte partide în care, după antecedente, cîștigătoarele vor fi cunoscute abia în final.

— VOLEI —

O ETAPĂ CU PARTIDE INTERESANTE

Echipele primei divizii a voleiului nostru se află în fața etapei a treia. Un nou prilej de a răspunde... criticilor prin evoluții de calitate superioară.

Etapa programează în avanpremieră, în Giulești (ora 18,30), o atractivă partidă feminină, în care se întîlnesc actuala lideră, **Dinamo**, și secundanta sa, **I.E.F.S.** Dinamovistele, care au obținut două victorii facile în etapele trecute, vor încerca, desigur, să-și dovedească, încă o dată superioritatea. În același timp, studentele sînt și ele la a doua victorie, abordînd, prin aceasta, jocul cu încredere sporită. Meciul, arbitrat de cuplul I. Covaci — I. Niculescu, va oferi — sperăm — un spectacol de bună calitate. **Rapid** și **Medicina** se pare că au o misiune mai ușoară în jocul cu universitarele din Craiova și Cluj. Rămîne, de asemenea, de văzut dacă Universitatea Timișoara va reuși să treacă de Ceahlăul pe terenul acesteia. Campioanele întîlnesc la Constanța pe Farul, o echipă ambițioasă, dar care, la ora actuală, „plutește" în derivă. La Sibiu : C.S.M. — C.P.B. două formații aflate în criză.

La masculin, trei dintre fruntașe — Rapid, Steaua și Politehnica Galați — evoluează pe terenul adversarilor. Dar, nu credem că la Ploiești, Baia Mare și Brăila vor avea de întîmpinat prea multe dificultăți din partea gazdelor, care au fost destul de „darnice" în etapele trecute. Revelația acestui campionat, teamul I.E.F.S., se deplasează la Cluj cu speranța unei a treia victorii. Dinamoviștii, în acută criză de formă, speră să înceapă ascensiunea prin partida cu Viitorul Bacău. La Brașov Tractorul primește replica Politehnicii Timișoara.

Pivot al mișcării sportive

(Urmare din pag. 1)

parană aparține — într-o întinsă arie a activității — tineretului studios (școlar și universitar) s-a hotărît, în 1966, reorganizarea activității sportive studențești, pe principiul — validat de viață — AL INTERDEPENDENȚEI DINTRE SPORT ȘI LOCUL ȘI PROCESUL DE STUDIU AL CELOR CE-L PRACTICĂ.

Întemeierea pe noi baze a cluburilor sportive universitare — **aflate astăzi în număr de 39, încadrînd aproape 7 500 de sportivi legitimați** — reprezintă un moment dintre cele mai importante ale practicii noastre sportive, în scopul pătrunderii cît mai adînci în peisajul studențesc a exercițiului fizic.

Procesul reorganizării vieții sportive studențești a dus, în mod nemijlocit, la lărgirea ariei unităților în care se teoretizează și se practică exercițiul fizic, la creșterea — deopotrivă cantitativă cît și calitativă — a procentului celor ce practică regulat diferite discipline sportive.

În salutul adresat de conducerea de partid și de stat Conferinței pe țară a mișcării sportive (1967), locul sportului studențesc este unul de frunte, amintit și bine localizat, legat, în chip indisolubil, de problema atragerii masei de studenți spre practicarea mișcării, a „SPORTULUI PENTRU TOȚI".

„În această direcție — se menționează în Salut — principala cerință este să se determine o largă și multilaterală dezvoltare a educației fizice și sportului de masă în școli și facultăți, care cuprind marea majoritate a tineretului din țara noastră".

★

După aproape 5 ani de existență, cluburile sportive universitare au devenit unități puternice ale sportului de masă și ale celui de performanță, în jurul cărora, se grupează un număr de la an la an mai mare de studenți. **Sprijinite îndeaproape de conducerile institutelor de învățămînt superior pe lîngă care funcționează, colaborînd organic cu asociațiile studențești și cu organele teritoriale pentru educație fizică și sport, atrăgînd alături de specialiștii remunerați nenumărate cadre care aliniază activitățile sportive a studenților timpul și pasiunea lor, cluburile sportive universitare s-au consolidat din punct de vedere organizatoric, realizînd evidente îmbunătățiri în ceea ce privește dotarea materială și încadrarea cu tehnicieni și specialiști.**

Depășind în bună măsură dificultățile inerente începutului, perioadei de acomodare, sportul universitar se recomandă astăzi cu unități puternice și discipline ce ocupă locuri de frunte în competițiile interne și internaționale, cu numeroase titluri de campioni naționali, cu un număr sporit de studenți atrași în aria mișcării și a exercițiului fizic, de destindere, de dezvoltare armonioasă.

În contextul unui proces de instruire, a cărui exigență este într-o continuă creștere, sportul academic cunoaște o prezență tot mai notabilă în viața sportivă a țării, cîteva cifre fiind edificatoare : de la 75 de secții cu nivel republican, în 1966 — la peste 140 în prezent, de la 41 de titluri naționale, în 1967 — la 62 în 1969, de la 579 de sportivi cu o clasificare superioară, în 1966 — la 1004 la începutul anului 1970.

Evident, evocînd virtuțile, recunoscute, ale sportului universitar — sector al perimetrului nostru sportiv cu trecut notoriu și un prezent activ — nu putem eluda reproșul că **o mare parte dintre studenți, și mai ales dintre studente, nu sînt încă integrați în viața competițiilor sportive. Totodată, cluburile universitare nu reușesc întotdeauna să păstreze și să dezvolte valorile sportive din mediul școlar, ele cunoscînd o certă scădere a capacității multora dintre sportivii care în vremea junioratului se prezentau ca talente indiscutabile...**

Alinîind noii organizări a cluburilor universitare nenumărate motive de satisfacție, trebuie să conchidem că, între actualele coordonate, sprijinite de partid și guvern cu o mînă sănătoasă și sigură, CLUBURILE UNIVERSITARE TREBUIE SĂ DEVINĂ PIVOȚII PE CARE SĂ SE SPRIJINE EDIFICIUL SPORTULUI ROMÂNESC DE PERFORMANȚĂ.

Sancțiuni dictate de F.R. Volei

(Urmare din pag. 1)

terzice participarea la jocuri internaționale pe timp de 6 luni (pînă la 1 mai 1971), pentru abateri de la disciplină.

3. Jucătoarele **AURELIA CAUNEI** și **FLORENTINA ITU**, de la Asociația sportivă Penicilina Iași, se sancționează cu avertisment și excludere din lotul național, pentru lipsă de interes în pregătire și la jocurile din cadrul campionatului mondial și pentru punerea intereselor personale mai presus de cele ale colectivului.

4. Jucătoarea **HELGA BOGDAN**, de la Clubul sportiv Dinamo București, se sancționează cu avertisment și retragerea calității de căpitan al echipei naționale, pentru abateri de la disciplină și lipsă de fermitate în îndeplinirea atribuțiilor de căpitan al echipei.

5. Jucătoarea **MARIANA BAGA**, de la Clubul sportiv Rapid București, se sancționează cu avertisment, pentru lipsă de interes în unele etape ale pregătirii.

6. Jucătoarea **VIORICA BINCHECI**, de la Asociația sportivă Penicilina Iași, se sancționează cu avertisment și excludere din lotul național, pentru abateri disciplinare.

7. Antrenorii **GHEORGHE BODESCU** și **NICOLAE HUMA** se sancționează cu avertisment, pentru lipsă de exigență în conducerea lotului național și pentru nerespectarea întocmai a indicațiilor stabilite de F.R. Volei.

8. Se dă avertisment secțiilor de volei ale cluburilor sportive Universitatea Timișoara, Dinamo București, Rapid București și de la Asociația sportivă Penicilina Iași pentru insuficientă preocupare în ceea ce privește procesul instructiv-educativ.

Totodată, Biroul federal atrage atenția tuturor secțiilor de volei să manifeste în viitor mai multă preocupare pentru munca de educație în procesul de pregătire și să trateze cu maximă seriozitate și exigență comportarea sportivilor pe terenul de sport și în afara lui.

BIROUL FEDERAȚIEI ROMÂNE DE VOLEI

— MOTO —

START ÎN CAMPIONATUL DE DIRT-TRACK

Duminică dimineață, pe stadionul Voința din Sibiu, starterul va chema la întrecere pe specialiștii vitezei pe zgură, înscriși în campionatul național. Printre principalii competitori se numără **Ion Bobîlmeanu, Ion Țichindelean** (Voința Sibiu), **Cornel Voiculescu, Ion Ioniță** (Steaua), **R. Jurcă, Ioț Marinescu** (Metalul).

Actualul campionat se va desfășura în două etape (următoarea va avea loc la București pe 8 noiembrie) de cîte 13 manșe.

DE LA I.E.A.B.S.

Biletele pentru „Cuplajul internațional de fotbal STEAUA — P.S.V. EINDHOVEN și DINAMO — F.C. LIVERPOOL care va avea loc pe stadionul „23 August" în ziua de 4 nov. a.c. s-au pus în vînzare la următoarele case : agențiile Loto-Pronosport din str. Halelor nr. 5 și din calea Victoriei nr. 2, la stadioanele 23 August, Dinamo, Giulești, Republicii, precum și la casa de la sediul C.N.E.F.S. din str. Vasile Conta nr. 16.

În săptămîna de la 2-8 noiembrie a.c., la cinematograful TIMPURI NOI din Capitală, vor fi prezentate filme de scurt metraj românești, cu tematică sportivă realizate la cererea CONSILIULUI NAȚIONAL PENTRU EDUCAȚIE FIZICĂ ȘI SPORT.

— **ÎNVINGĂTORII**
— **SPRE SOARE ZBURĂM**
— **TRIUNGHIUL PERFORMANȚEI**
— **MINIVOLEI**
— **DUPĂ TREI DECENII**
— **RACHETE DE ARGINT**

DINAMO BUCUREȘTI - U. T. A., DERBY-ul ETAPEI A IX-a

● *Examen dificil, la Cluj, pentru Politehnica Iași* ● *Atenție, Steaua! Reintră Oblemenco...* ● *Mulți indisponibili* ● *Petrolul, un adversar redutabil pentru Progresul* ● *Rapid — și ea — vrea două puncte de la „lanterna roșie"* ● *E. Dembrovschi — așteptat pe stadionul din Bacău*

AVANCRONICA NR. 9

Să ne întoarcem cu spatele la miercurea tristă.

Știm, cei mai mulți pe piele proprie, cît poate duce un suporter...

Să uităm — pentru o clipă — de miercurea care vine.

Știm, va fi greu. Dar, poate, un colț de soare ne va zîmbi pe undeva...

Azi și mîine, însă, „lovește" al nouălea val al campionatului intern care începe cu...

DINAMO BUCUREȘTI — U.T.A. Derby nu numai în virtutea tradiției, ci și prin așezarea celor două echipe pe scara clasamentului, ambele cocoțate în vîrful ierarhiei. Scriem 1, pentru că Dinamo a intrat, se pare, în fuleu și pentru că „mînjii" săi se dovedesc tot mai încăpățînați în lupta spre titlu. Scriem 2 — da, refuzăm orice jumătate de măsură! — pentru că știm ce înseamnă mîndria rănită a lui Domide, „uitat" — pe nedrept — la întocmirea lotului național...

F.C. ARGEȘ — FARUL. „Scînteierile" — cînd fierbinți, cînd înghețate — ale piteștenilor față-n față cu greoiul echilibru al Farului. Aflat în restriște, Ozon nu poate lăsa să-i scape printre degete alte două puncte, visînd izbînda depusă la picioare de ultimul său „atu", pe nume Iancu...

C.F.R. TIMIȘOARA — RAPID. Nu vrem să fim maliției, dar bănuim că timișorenii au cam pierdut pasul, și că greu le va fi să se despovăreze de lanternă... Asta ar însemna victoria Rapidului, acolo unde a cîștigat mai modesta C.F.R. Cluj. Trăiește, oare, aici un sîmbure de surpriză? De „X" în... familie. Nu credem.

UNIVERSITATEA CRAIOVA — STEAUA. Deși n-avem nimic comun cu... originea olteană — cum ne reproșa cineva nu de mult — bănuim că Steaua se va întoarce din Bănie cu buza umflată. Nu de alta, dar strălucirile lui Tătaru sau Iordănescu, tari cît lumina unui licurici, n-au forță de seducție pe lungimea unui meci întreg. La urma-urmei, gîndim ca oricare „fan" din Ghencea: piardă Steaua, mîine, cu cît o pierde, doar miercuri să-și spele rușinea...

C.F.R. CLUJ — POLITEHNICA IAȘI. Clujenii au de partea lor voința, ieșenii — vicleniа. Ne place să credem că acesta va fi egalul, așteptat, al etapei. Motive nesentimentale.

SPORT CLUB BACAU — „U" CLUJ. Cum la Bacău gazdele par stropite cu apă vie, nelăsînd nici o speranță vizitatorilor de-o duminică, nu vedem de ce universitarii Napocăi ar face excepție de la regulă... Dar, ultima oară cînd i-am urmărit pe Adam și compania — 0—1 la Ploiești — înghenuncherea lor a fost tîrzie și demnă. Asta înseamnă, oare, meci egal?!

PROGRESUL — PETROLUL. Profesorul Cernăianu a acumulat 10 puncte. Duminică seara, Progresul va avea numai 8. Există și în fotbal un echilibru...

STEAGUL ROȘU — JIUL. După înfrîngerea — rușinoasă — de la Ploiești, stegarii vor încerca să se răzbune mîine pe coechipierii lui Libardi. Credem că vor izbuti, mai ales că Jiul curge vijelios doar în albie proprie..., UNUL, cu majuscule.

Ov. I.

DINAMO - U. T. A.

LUCESCU — SEMN DE ÎNTREBARE

În această săptămînă, antrenorul Nicușor a lucrat în două „rate", dată fiind prezența jucătorilor săi (8 dintre ei) în cele trei loturi naționale. Începînd de joi, dinamoviștii s-au reunit la

Florian sau Florea?

Snagov, continuîndu-și antrenamentele, selecționabilii fiind scutiți de un efort deosebit. Deși a participat la pregătire, prezența lui Lucescu în linia de atac dinamovistă este incertă, din cauza întinderii suferită miercuri, în partida de verificare a lotului național. În meciul de azi, antrenorul dinamovist va trimite în teren următorul „11": **Constantinescu — Cheran, Stoenescu, Dinu, Deleanu, Mustățea, R. Nunweiller, Sălceanu, Doru Popescu, Dumitrache, Haidu (Lucescu).**

Pavel PEANA

FLORIAN DUMITRESCU AȘTEAPTĂ UN ULTIM AVIZ MEDICAL

Avînd o jumătate din efectiv la Arad și cealaltă jumătate prin loturile reprezentative, U.T.A. și-a respectat totuși programul obișnuit de pregătire. Antrenamente zilnice; miercuri — meci „în familie" cu tineretul (remarcați: Lereter, Petescu); joi — deplasarea la București. Pentru alcătuirea echipei care va înfrunta azi formația dinamovistă, antrenorul N. Dumitrescu are de rezolvat problema purtătorului tricoului nr. 11, tînărul internațional Florian Dumitrescu așteptînd un ultim aviz medical.

Echipa probabilă: Gornea — Calinin, Lereter, Pojoni, Broșovschi, Axente, Petescu, Domide, Dumbreanu, Dembrovschi, Dumitrescu (Sima).

DINAMO BUCUREȘTI - U. T. A., DERBY-ul ETAPEI A IX-a

BĂDIN ESTE COMPLET REFĂCUT

Petroliștii vor să confirme ascensiunea lor de formă. În afara antrenamentelor zilnice, ei au susținut, miercuri și Al. Caricaș au anunțat că — din cauza indisponibilităților, apărute în formație (Raksi cu piciorul în ghips, Dumbravă — ruptură de menisc) — au probleme în construirea formației. Ea va fi alcătuită în ziua meciului.

Florin SANDU

Petrolul: — *Te rog să stai cuminte în... BANCA TA!*

și joi, jocuri-școală cu echipa de tineret și, respectiv, cu Șoimii Buzău, din campionatul diviziei C.

Antrenorul C. Cernăianu ne-a anunțat că Bădin este complet refăcut și va juca duminică. Iată formația care va începe meciul cu Progresul: **M. Ionescu — Gruber, Bădin, Mocanu, N. Ionescu, Iuhasz, Moraru, Petruț, Dincuță, Dridea, Grozea.**

A. VLĂSCEANU — coresp.

SPORT CLUB BACĂU - „U" CLUJ

VA REINTRA, OARE, E. DEMBROVSCHI?

La antrenamentele zilnice ale băcăuanilor au participat toți jucătorii, cu excepția lui Pană și Florea, plecați cu lotul reprezentativ de tineret. Joi, Sport Club Bacău a susținut un joc-școală cu Știința din localitate, pe care a întrecut-o cu 2—0 (0—0). Au înscris Băluță și Volmer. Deși în prima repriză a apărut în formația divizionarei A și Dembrovschi, nu este încă certă folosirea internaționalului în meciul de duminică.

Formația probabilă: **Ghiță — Kiss, Nedelcu, Velicu, Comănescu, Vătafu, Hrițcu, S. Avram, Pană, (E. Dembrovschi), Ene Daniel, Florea.**

Ilie IANCU-coresp. principal

UNIVERSITARII SPERĂ SĂ REALIZEZE MĂCAR UN PUNCT...

Dușul rece de duminica trecută, din derby-ul clujean, a pus pe gînduri conducerea tehnică și pe jucătorii echipei universitare.

Referitor la meciul de duminică, ei este privit ca un examen dificil, întrucît băcăuanii au demonstrat că nu știu să ...piardă acasă. Totuși, „U" speră să aducă de la Bacău măcar un punct din cele două pierdute duminică în fața C.F.R.-ului.

Se preconizează formația standard: **Ștefan — Crețu, Pexa, Solomon, Cimpeanu, Anca, Stincel, Uifăleanu, Ardeleanu, Adam, Barbu.**

V. MOREA-coresp. principal

UNIVERSITATEA CRAIOVA — STEAUA

OBLEMENCO VA CONDUCE ATACUL OLTEAN

Universitatea s-a antrenat intens în vederea meciului cu Steaua. Miercuri, elevii lui Coldum și Nuțescu au susținut

VISURI CRAIOVENE

„U" — Craiova: *Acolo sus, cineva mă iubește!...*

un joc amical cu Electroputere, obținînd victoria cu 4—0. În linia de atac a evoluat și Oblemenco, care a înscris două goluri. El este complet restabilit și va juca cu siguranță și duminică.

Iată formația comunicată de antrenori: **Oprea — Nicolescu, Deselnicu, Bițlan, Lepădatu, Strîmbeanu, Ivan, Martinovici, Donose, Oblemenco, Bălan.**

Șt. GURGUI-coresp. principal

BUCUREȘTENII VOR ÎNCERCA SĂ SE REDRESEZE

Pentru meciul de la Craiova, antrenorii „Stelei" vor lua — nu ne îndoim — măsuri speciale, în speranța redresării echipei. Pare posibilă folosirea portarului Purcaru, dată fiind forma slabă a lui Suciu.

Formația probabilă: **Suciu (Purcaru) — Sătmăreanu (Cristache), Hălmăgeanu, Ciugarin, Vigu, Dumitriu III (Naom), Pantea, Ștefănescu, Tătaru, Iordănescu, Manea.**

C.F.R. CLUJ - POLITEHNICA IAȘI

CLUJENII SÎNT OPTIMIȘTI

După ce au acumulat 7 puncte pînă acum, feroviarii abordează cu încredere partida cu Politehnica. Evoluînd pe... scenă proprie, gazdele scontează pe un succes, pregătit, de altfel, în antrenamentele efectuate în această săptămînă și în jocul-școală de miercuri, în compania Unirii Zalău, cîștigat de C.F.R. cu 8—1 (4—0).

Iată „11"-le probabil: **Mărculescu — Burlacu, Soos, F. Lazăr, Roman, M. Bretan, Cojocaru, S. Bretan, Soo, O. Ionescu, Petrescu.**

V.M.

S-A ACCIDENTAT ȘI IANUL

Politehnica și-a continuat pregătirile, jucînd cu echipa de tineret. Antrenorul Gil Mărdărescu are probleme cu alcătuirea echipei, deoarece, pe lîngă Iordache și Stoicescu, care rămîn în continuare indisponibili, la antrenamentul de miercuri s-a accidentat Ianul.

Formația probabilă: **Cizic — Romilă, Lupea, Alecu, Pal, Marica, Goleac, Incze IV, Cuperman, Lupulescu, Moldoveanu.**

D. DIACONESCU-coresp. principal

PROGRESUL-PETROLUL

FORMAȚIA „BANCARILOR" SE VA DECIDE ABIA MÎINE

Poziția precară ocupată de Progresul în clasament a pus în alertă atît pe antrenori, cît și pe jucători, care au pregătit cu o rară minuțiozitate meciul cu Petrolul. Antrenamentele zilnice efectuate de bucureșteni în această săptămînă au avut o intensitate mare. Partida de miercuri — susținută cu formația de divizia B Metalul București, pe care au întrecut-o cu scorul de 1—0 — a scos în relief unele carențe în jocul „bancarilor".

Antrenorii V. Stănculescu și Al. Caricaș au anunțat că — din cauza indisponibilităților, apărute în formație (Raksi cu piciorul în ghips, Dumbravă — ruptură de menisc) — au probleme în construirea formației. Ea va fi alcătuită în ziua meciului.

Florin SANDU

BĂDIN ESTE COMPLET REFĂCUT

Petroliștii vor să confirme ascensiunea lor de formă. În afara antrenamentelor zilnice, ei au susținut, miercuri

Petrolul: — *Te rog să stai cuminte în... BANCA TA!*

și joi, jocuri-școală cu echipa de tineret și, respectiv, cu Șoimii Buzău, din campionatul diviziei C.

Antrenorul C. Cernăianu ne-a anunțat că Bădin este complet refăcut și va juca duminică. Iată formația care va începe meciul cu Progresul: **M. Ionescu — Gruber, Bădin, Mocanu, N. Ionescu, Iuhasz, Moraru, Petruț, Dincuță, Dridea, Grozea.**

A. VLĂSCEANU — coresp.

STEAGUL ROȘU-JIUL

ION BĂLĂNESCU, PREZENT LA AMICALUL BRAȘOVEAN DE JOI

Afectați profund de eșecul de la Ploiești, brașovenii au apărat tare pe... accelerator în această săptămînă. Joi au susținut un amical în compania divizionarei C, Chimia Făgăraș. Atacul, în deosebită vervă de joc, a înscris 5 goluri. De remarcat că la acest meci a asistat și antrenorul Jiului, Ion Bălănescu.

Iată formația probabilă pentru duminică: **Adamache — Ivăncescu, Jenei, Olteanu, Rusu, Pescaru, Kadar, Necula, Dumitriu, Ghergheli, Györfi.**

C. GRUIA — coresp. principal

LIBARDI ÎN SPITAL

După victoria de duminică, jucătorii de la Jiul s-au pregătit intens în această săptămînă, efectuînd cîte două antrenamente pe zi. Pentru jocul de la Brașov, antrenorul I. Bălănescu va folosi formația de duminica trecută, cu o excepție: va lipsi Libardi — una din piesele grele ale Jiului — care este internat în spital (fiind bolnav de stomac).

Echipa probabilă: Stan — Georgescu, Georgevici, Stocker, M. Popescu, R. Popa, Sandu, Peronescu, Țurcan, Achim, I. Constantin.

S. BALOI — coresp. principal

C. F. R. TIMIȘOARA — RAPID

FRĂMÎNTĂRI ȘI MĂSURI RADICALE LA ECHIPA BĂNĂȚEANĂ

Feroviarii timișoreni, afectați de eșecul catastrofal de la Arad, au traversat o săptămînă de frămîntări. După acest joc, a avut loc o ședință de analiză în care au fost luate o serie de măsuri, printre care scoaterea din lot a jucătorilor Tatar și Pîrvu, pentru nerespectarea sarcinilor de joc și pentru abateri disciplinare. În afara încercării de redresare a moralului și de lichidare a fricțiunilor și fracțiunilor din echipă, antrenorii au mărit progresiv durata și intensitatea antrenamentelor. Joi, ceferiștii au jucat cu echipa de tineret pe care au învins-o cu 2—0, prin punctele marcate de Bojin și Panici. Formația probabilă: **Gaboraș — Donca, Mehedinți, Răcelescu, Speriosu, Seceleanu, Chimiuc, Cioroparu, Bojin, Floareș, Panici.**

P. ARCAN — coresp. principal

REINTRĂ CODREA

Cele 5 antrenamente efectuate de rapidiști în cursul săptămînii au avut menirea de a remedia unele carențe de ordin fizic și tactic. Miercuri, giuleștenii au făcut un joc-școală, între „probabili" și „posibili", încheiat cu un draw: 3—3. Autorii punctelor Neagu (2) și M. Stelian pentru „probabili", respectiv Răducanu (2) — care a jucat extremă stîngă! — și Grigore Marin (un jucător în vîrstă de 22 ani, provenit de la Fl. roșie București). De semnalat reapariția fundașului Codrea care, după accidentul suferit (entorsă la piciorul drept), manifestă o formă bună și va juca la Timișoara. O ultimă declarație a antrenorului Marin Bărbulescu: „Sperăm în victoria noastră".

Formația probabilă: **Rămureanu — Pop, Lupescu, Dan, Codrea (Ștefan), Dinu, Dumitru, Năsturescu, M. Stelian, Neagu, Codreanu.**

Aurel PAPADIE

F. C. ARGEȘ - FARUL

FOTBALIȘTII PITEȘTENI AU RĂMAS DATORI...

Datori față de suporterii lor, fotbaliștii piteșteni au acordat toată atenția pregătirilor efectuate în cursul săptămînii.

Conducerea clubului piteștean va hotărî astăzi asupra prezenței lui Dobrin în meciul cu Farul.

„11"-le probabil: *Niculescu — Pigulea, Vlad, Olteanu, Ivan II, Prepurgel, Roșu (Dobrin), Radu, Frățilă, Iancu, Jercan.*

CONSTANȚENII VOR SĂ FACĂ UN JOC FRUMOS

La Farul, pregătirile au avut loc în fiecare zi, iar joi, elevii lui Cosmoc și Hașoti au jucat cu echipa de tineret. În rîndurile constănțenilor domnește buna dispoziție și ei speră că la Pitești vor realiza un joc frumos. Astăzi, echipa va pleca la București, unde face o „escală" pînă mîine. Deplasarea la Pitești cu autocarul în cursul dimineții de duminică.

Iată formația probabilă: *Ștefănescu — Stoica, Mareș, Antonescu, Pleșa, Tănase, Badea, Oprea, Caraman, Tufan, Kallo.*

NEPTUN: — *Nici o grijă Ologule! Dacă se înfurie Argeșul are de... furcă cu mine!*

Desene de Al. CLENCIU

Lodz, ultima etapă „70" a echipei de tineret

Reprezentativa de tineret a țării a realizat la Lodz 0—0 cu echipa similară a Poloniei. Spuneam în cronica meciului că egalitatea de miercuri este meritorie. Am făcut această afirmație, mai întîi, prin prisma valorii adversarului. Polonia are la ora actuală o echipă de tineret foarte bună în acest an ea nu a cunoscut înfrîngerea (în ultimul meci a terminat la egalitate, 0—0, în deplasare, cu R.D.G.). E formată din jucători robuști, buni atleți, bine pregătiți fizic și tehnic. Aceștia au alergat mult, au pasat din viteză, cu precizie, deși terenul era alunecos, au impresionat prin elasticitatea cu care au aplicat sistemul 4—3—3. Atacau supranumeric și reculeau la o apărare om la om. În momentul cînd fundașii noștri degajau, apelau la „libero", în fazele de apărare. În plus, au dovedit o mare frecvență în șuturile la poartă.

Și, totuși, rezultatul a fost egal. Aceasta, nu pentru că au ratat gazdele, sau că au avut cumva ghinion (poate doar la „bara" lui Piuta, din min. 13, dar el intrase într-un unghi dificil). Adevărul e că echipa României a jucat neașteptat de bine în apărare. Se știa că polonezii vor ataca, și s-au luat măsurile de rigoare: Oleanu devenea liber, Anca se retrăgea pe locul lui, lîngă Sătmăreanu II. În fața lor a „pendulat" Ștefănescu, în zi excelentă. O surpriză plăcută a constituit-o tînărul portar clujean, Ștefan. El a apărat fără greșeală, deși a fost supus unui tir necruțător. Oleanu și Sătmăreanu au format un cuplu de fundași centrali foarte bun, primul remarcîndu-se prin acroșaje salvatoare, de ultim moment, și un excelent joc de cap. Lîngă ei Niculescu a evoluat mai bine decît la Turku (după cum ne spuneau antrenorii), iar Broșovschi a fost aproape de parteneri de compartiment. Arădeanul a trebuit, însă, să fie dublat pentru că resimte încă eforturile din meciurile tari (are doar 19 ani) și accidentul de la gleznă. În plus, lipsa sa de viteză s-a resimțit și mai mult pe teren alunecos, excelentul său plasament fiind greu de realizat. Un jucător s-a detașat de toți ceilalți. Cu o tehnică excelentă și o bună orientare, a dovedit și o mare putere de muncă. Acesta a fost Ștefănescu. Lîngă el, Anca s-a văzut mai puțin, pentru că s-a angajat în acțiuni mai pretențioase (dribling, păstrarea balonului prea mult). Și cu aceasta, am terminat cu „punctele forte" ale echipei române, pentru că atacul, încluzîndu-l alei și pe Pană, care, de fapt, a fost retras, a constituit carența principală. Pană a realizat lucruri bune, dar a dispărut din joc minute întregi. Între atac și apărare a fost o ruptură evidentă, pentru că mijlocașii s-au preocupat de defensivă. Iată de ce (cu puține excepții, maximum 15 minute în tot jocul, cînd a existat un echilibru pozițional) acțiunile ofensive au fost rodul unor contraatacuri. S-a tras foarte puțin la poartă (de două ori pe spațiu, dintre care o minge a fost expediată de Beldeanu, dintr-o lovitură liberă), pentru că Doru Popescu — omul de șut — s-a aflat permanent izolat între fundașii adverși. Caniaro a stat lipit de tușă, dezinteresat, chiar indolent, iar Florea, ca și duminică la Constanța, a încercat să dribleze mult, să... care mîngîia de la centru pe un teren greu, ajungînd în apropierea careului epuizat și de multe ori... fără balonul pe care ar fi trebuit să-l paseze mai devreme. Aportul lui, ca și al lui Pană, în sprijinirea apărării, trebuie totuși remarcat. Dintre cei introduși pe parcurs se poate spune că Beldeanu s-a integrat imediat în joc, în timp ce Dudu Georgescu nu și-a găsit cadența.

Acestea pot fi spuse după meciul de la Lodz. Punem punct constatărilor. Dar nu definitiv. A fost ultimul meci al echipei de tineret în acest an și cîteva aprecieri de ansamblu se impun.

Constantin ALEXE

Printre viitorii candidați la „Cupa Sportul"

(Urmare din pag. 1)

VIII-a de la Școala generală nr. 37".

Într-un tîrziu, cînd balonul, mînevrat cu dibăcie de Vasile Dina, a „amețit", notăm și... prima declarație a acestuia: *„Mă pasionează concursul organizat de Sportul. Sper să-l cîștig".*

Scurt și cuprinzător!

— Ce jucător ți-ai ales ca model?

— *Pe Dembrovschi și pe Dumitrache.*

— De ce doi, cînd ambii sînt cu profil diferit?

— *Poate nu știți: eu joc și aripă... Aripă falsă, cum joacă Dembrovschi la lot. Și joc și vîrf de atac...*

— De cînd ești la centru?

— *De cinci ani! I-am avut profesori pe tovarășii Tătaru, Petre Mihai, Fabian. Dacă ați ști dv. ce jonglerii făcea nenea Fabian cu mingea? E în stare să o joace în aer pînă se întunecă.*

...Deși de numai doi ani la centru, Ion Bugnar este și el un mic jongler. Sub ochii noștri a lovit balonul de peste 200 de ori, fără ca acesta să atingă pămîntul. L-a lăsat să cadă — ne face impresia — numai din sete de... publicitate:

„Scrieți vă rog, și de mine vreo două cuvinte. De cînd am citit de concurs, dorm cu mingea în pat și visez să cîștig".

— Cîți ani ai Ioane?

„Numai 13, dar sînt căpitan de echipă. Îi zice „Apolo". La concurs mă prezint cu Bobelnicu cu Soare, cu Eremia, cu Bolangiu. Cu toții avem șanse"...

★

La plecare însemnăm în carnet și părerea autorizată — despre „Cupa Sportul" — a antrenorului Ilie Savu: *„Concursul inițiat de ziar va fi deosebit de util. Îi stimulează mult pe copii, atrăgîndu-i și mai mult la fotbal și ajutîndu-i să devină mai completi în manevrarea balonului. De curînd au plecat de la noi, la echipa de tineret a Stelei, Aelenei și „Ozonel" (n.n. pe numele său Ion Ion). Într-o zi, Aelenei a jucat balonul de 3400 de ori. Acum este titular în echipa națională de juniori".*

Universitatea Craiova se întîlnește cu suporterii săi

Azi după amiază la Casa de cultură a studenților din Craiova, echipa de fotbal Universitatea se va întîlni cu suporterii săi din localitate. Cu acest prilej, va lua cuvîntul și cronicarul sportiv G. MITROI, care apoi va da autografe pe cartea sa recent apărută, „CRONICILE MICROBISTULUI".

— RUGBY —

Se reia campionatul diviziei A

MECIUL ȘTIINȚA PETROȘANI — GRIVIȚA ROȘIE „CAPUL DE AFIȘ" AL ETAPEI A VII-a

Duminică se reia campionatul diviziei A — etapa a VII-a — cu un derby de mare atracție: **Știința Petroșani — Grivița Roșie.** Situația în clasament a celor două competitoare:

2. Știința	6	5	0	1	70:44	16
3. Grivița Roșie	6	4	0	2	74:32	14

Avantajul de două puncte pe care îl au studenții de la Institutul de mine din Valea Jiului le îngăduie să abordeze partida cu mai multă dezinvoltură decît adversarii lor, pentru care o victorie este absolut necesară ca să mai rămînă angajați în disputa pentru titlu. Faptul că meciul se dispută la Petroșani sporește sansa de cîștig a studenților. În caz de reușită, Știința rămîne să taloneze în continuare, pe actualul lider, Steaua.

Cu excepția partidei de la Sibiu, dintre **C.S.M.** și **Universitatea Timișoara**, în care prima echipă poate spera într-un draw, toate celelalte întîlniri par să ofere prima șansă formațiilor gazdă. Iată-le: în București, **Steaua — Rulmentul Birlad** și **Dinamo — Agronomia Cluj**; în țară, **Farul Constanța — Rapid, Politehnica Iași — Constructorul București.**

În linii mari, o etapă care nu anunță „mișcări seismice" spectaculoase, ci doar unele retușări de poziții, în zona de mijloc a clasamentului, unde Dinamo București, mai ales, are toate perspectivele de a urca pînă la locul 4.

— IAHTING —

CLASA OPTIMIST

Lacul Herăstrău a găzduit primul concurs oficial de yachting, clasa OPTIMIST. Au luat startul cinci bărci, adică toate ambarcațiile de care dispunem la ora actuală. S-au întrecut, deci, Mihai Butucaru (12 ani), Horia Ispas (9 ani) etc. Cu alte cuvinte, elevi pînă la 14 ani, conform regulamentului acestei noi clase internaționale.

Așadar, OPTIMIST a ieșit în larg. Ambarcația, cum spuneam, se adresează tinerilor, este foarte simplă și nu se răstoarnă chiar pe un vînt de forța 5—6. Ea este lucrată din material plastic, armată cu fibre de sticlă, iar catargul și ghiul sînt confecționate din lemn de brad. Autorii acestor prime cinci bărci: **Gheorghe Ispas, Andrei Butucaru și Matei Carapancea**, Atelierul Clubului nautic universitar și-a propus, însă, ca pentru sezonul viitor să mai lanseze la apă încă 20 de asemenea ambarcații. Este un lucru lăudabil, care ar trebui să fie urmat și de alte secții nautice din București, Galați, Constanța, OPTIMIST putînd aluneca pe mai toate undele de apă: LAC, RIU, MARE.

Dar, marele avantaj al acestei bărci este pregătirea timpurie ce se poate face tinerilor, posibilitatea de selecție, faptul că la 8—10 ani copiii pot naviga cu „TOATE PÎNZELE SUS"! Și concursul de care am amintit a demonstrat acest lucru. A fost, firește, o întrecere de debut, doar cu cinci ambarcații, dar cu multe speranțe îndreptate spre viitor, în această nouă clasă internațională la yachting care — nu de mult — și-a disputat campionatul mondial.

Rezultatele tehnice înregistrate în campionatul municipiului București la clasa OPTIMIST: 1. **Mihai Butucaru** (12 ani) 0 p. 2. Horia Ispas (9 ani) 9 p. 3. Mihai Coșereanu (12 ani) 17,1 p. 4. Constantin Pașcovici (12 ani) 26 p. 5. Andrei Vărzaru (12 ani) 28 p.

V. Tf.

V-ați depus buletinele pentru concursul Pronosport de mîine?

Programul concursului Pronosport de duminică 1 noiembrie 1970, cuprinde 6 meciuri din campionatul categoriei A de fotbal și 7 întîlniri din campionatul italian.

Pentru a vă putea documenta în privința acestor meciuri precum și asupra echipelor incluse în programul de concurs, vă recomandăm să consultați Programul LOTO-PRONOSPORT de marți 27 octombrie a.c.

În continuare publicăm programul concursului Pronosport nr. 45 din 8 noiembrie 1970: I: Bologna — Lazio; II: Cagliari — Foggia; III: Catania — Varese; IV: Milan — Internazionale; V: Napoli — Juventus; VI: Roma — Sampdoria; VII: Torino — Fiorentina; VIII: Verona — Lanerossi; IX: Poiana Cîmpina — Progresul Brăila; X: Corvinul Hunedoara — Crișul Oradea; XI: Gaz metan Mediaș — Politehnica Timișoara; XII: Metalurgistul Cugir — Minerul Baia Mare; XIII: Olimpia Satu Mare — C.S.M. Sibiu.

● Depuneți-vă din vreme buletinele pentru concursul suplimentar Pronosport S: 2 de miercuri 4 noiembrie 1970. În programul acestui concurs sînt incluse și meciurile echipelor noastre, respectiv jocurile U. T. Arad — Steaua roșie Belgrad, Steaua — P.S.V. Eindhoven și Dinamo București — F. C. Liverpool.

LOTO

NUMERELE EXTRASE LA TRAGEREA DIN 30 OCTOMBRIE 1970

EXTRAGEREA I: 81 36 16 13 55 80 33 35 27

Fond de premii: 479.080 lei la care se adaugă 226.703 lei, report cat. I.

EXTRAGEREA a II-a: 37 5 77 11 68 62 1

Fond de premii: 464.011 lei.

Plata premiilor va începe în Capitală de la 7 noiembrie pînă la 14 decembrie; în țară de la 10 noiembrie pînă la 14 decembrie 1970 inclusiv.

Conferința de presă de la F.R.F.

În centrul atenției: meciul cu Țara Galilor

● MOCANU, PE POSTUL DE FUNDAȘ LATERAL STÎNGA ● VIITORUL ADVERSAR AL LOTULUI REPREZENTATIV: STEAGUL ROȘU ● INTRODUCEREA TESTULUI „COOPER" ● CONSTITUIREA COLEGIULUI DIVIZIEI NAȚIONALE A

La sediul Federației române de fotbal a avut loc, ieri după amiază, o conferință de presă în cadrul căreia au fost expuse o serie de probleme discutate în ultima ședință a Biroului federal.

Cei prezenți au ascultat în primul rînd o informare a antrenorului echipei naționale, Angelo Niculescu, privind alcătuirea și pregătirea lotului reprezentativ, pentru meciul cu Țara Galilor, din cadrul Campionatului european. În alcătuirea lotului — a arătat Angelo Niculescu — a trebuit să se țină seama, pe de o parte, de valoarea jucătorilor, iar pe de altă parte de omogenitatea echipei, ca și de forma sportivă a jucătorilor. Din acest din urmă punct de vedere, există unele semne de întrebare, dar înlocuirea jucătorilor respectivi, în acest moment atît de apropiat de meciul de la Cardiff, ar prezenta mai de grabă dezavantaje, mai ales că numele din afara lotului nu prezintă garanții mult mai mari. **„Este mai realist, de aceea, să plecăm mai departe cu ceea ce avem, cu ceea ce am pregătit sub toate aspectele"** — a spus ANGELO NICULESCU, după care a comunicat reprezentanților presei lotul pentru partida cu Țara Galilor. Practic, singura modificare față de unsprezecele pe care l-am prezentat în meciul cu Finlanda, este trecerea pe postul de fundaș lateral stînga a lui Mocanu, în locul lui Vigu, modificare dictată de calitățile fizice și tehnice superioare pe plan defensiv, ale lui Mocanu.

Există, însă, unele probleme legate de starea de sănătate a cîtorva jucători. Astfel, lui Răducanu, lovit în meciul cu Progersul, i se scot astăzi copcile. Lucescu mai resimte încă „întinderea" pe care a suferit-o, iar Fl. Dumitrescu are lichid la genunchi. Se speră, însă, că și acești jucători vor putea fi recuperați la timp. Lotul va sta, timp de 3 zile, la Poiana Brașov, pentru recuperare și tonifiere, urmînd să susțină și un meci de verificare cu Steagul roșu, pe ziua de 7 noiembrie.

Tov. **Mircea Angelescu** și **Ion Balaș**, președintele și vicepreședintele F.R.F., au expus apoi cîteva probleme care au stat pe agenda Biroului federal. Astfel, pentru ziua de 6 noiembrie au fost convocați președinții secțiilor de fotbal cu echipe în divizia A (sau înlocuitorii lor autorizați) pentru constituirea COLEGIULUI DIVIZIEI A, organism important, care va permite o legătură directă și eficientă între cluburi și federație și o rezolvare mai bună a problemelor fotbalului, cum ar fi transferările, sistemul competițional etc. În aceeași zi vor fi convocați și antrenorii de divizia A, pentru a se discuta și a se lua măsuri în vederea eliminării unei deficiențe extrem de importante a fotbaliștilor noștri: lipsă de rezistență, capacitatea limitată de efort, care au dus la pierderea multor meciuri. Așa numitul „Test Cooper", probe de rezistență fizică a astronauților americani, adoptate de brazilieni înainte de C.M. '70, care va fi introdus, chiar în iarna aceasta, în perioada precompetițională, se crede că va ajuta la rezolvarea acestei probleme.

Presa a mai fost anunțată că în zilele de 3—4 noiembrie va avea loc ședința Comitetului director al Cupei Balcanice, care va lua în discuție viitoarea ediție a acestei competiții, la care reprezentanta noastră va fi Steagul roșu Brașov.

Încă o informație: a 4-a ediție a Turneului Speranțelor va avea loc în Turcia.

REP.

SPORTUL ÎN LUME

Marile competiții ale lunii noiembrie

Noiembrie, primul emisar autentic al iernii, se arată neînduplecat în cernerea marilor competiții sportive pe filele de calendar. Dispar competițiile în aer liber și își fac loc tot mai pregnant cele „indoor" cu notabila excepție a fotbalului și ciclismului de șosea, care continuă să lupte brav cu ploaia și frigul.

Fotbaliștilor, de altfel, le revine prim-planul competițional în această lună, care programează o serie întreagă de importante întîlniri în cadrul campionatului Europei — Cupa „Henry Delaunnay". *Evident, întrecerea se află numai în faza grupelor preliminare, dar ea este capabilă să polarizeze atenția iubitorilor de sport și nu numai a celor de la noi, care — firește —* așteaptă cu nerăbdare meciul de la Cardiff *unde* „tricolorii" întîlnesc un adversar foarte greu de evaluat, echipa Țării Galilor. *E drept, cele două zile „pline" ale întîlnirilor inter-țări, sînt precedate de o miercure rezervată cluburilor competitoare în Cupele continentale. Dar, cum avem de remontat un handicap de 0—10...*

Întrecerile rutierilor sînt și ele aproape epuizate, așii polivalenți ai pedalei trecînd acum sub cupola velodromului acoperit în lunga serie a curselor de 6 zile. Rămîne doar Trofeul Baracchi, *tradiționala probă de șosea italiană, în care Eddy Merckx trebuie să mai dovedească o dată (dacă mai e nevoie..) că rămîne cel mai bun.*

Tenisul a devenit și el „indoor", schimbînd zgura și gazonul pentru rapidele terenuri din parchet sau plastic, unde avantajați sînt jucătorii cu forță în brațe și viteză în picioare, mai puțin cei care-și dozează efortul tactic. Se dispută o interesantă competiție europeană de tenis pe echipe, dotată cu „Cupa Regelui Suediei", ca și ultimele trei mari concursuri individuale ale sezonului, campionatele internaționale *ale* Angliei *(la Wembley)*, Franței *(în sala Pierre de Coubertin)* și Scandinaviei *(Stockholm).*

De notat, și în aria tenisului de masă, o serie de campionate internaționale, valorizate în special prin prezența în Europa a campionilor japonezi și cea îndeosebi așteptată a așilor paletei din R. P. Chineză.

Încă o consecință firească a apropierii iernii este prezența în calendar a tot mai multe competiții internaționale de patinaj, ca și o „premieră" pe pîrtiile de schi, concursul *internațional de slalom uriaș de la Davos.*

În fine, o agendă bogată o au pugiliștii. Tinerele speranțe vor fi prezente pe ringul de la Miskolc (Ungaria), în campionatele europene pentru tineret. *Iar boxul profesionist își prezintă marile vedete în două meciuri pentru centura de campion al lumii:* Nino Benvenuti încrucișează mănușile *cu* Carlos Monzon, *iar* Joe Frazier *cu* Bob Foster. *În timp ce* Cassius Clay *așteaptă...*

Radu VOIA

1.	**Trofeul Baracchi (ciclism), la Bergamo**
2—7.	**Campionatele internaționale de tenis pe teren acoperit ale Angliei, la Wembley.**
3—4.	**Etapa a 2-a (retur) în Cupele europene, la fotbal.**
5—7.	**Campionatele internaționale de tenis de masă ale Iugoslaviei, la Subotița.**
6—8.	**Runda finală a „Cupei Regelui Suediei" la tenis în sală, la Copenhaga.**
7.	**Benvenuti — Monzon pentru titlul mondial de box cat. mijlocie, la Roma.**
8—15.	**Campionatele europene de box pentru tineret, la Miskolc.**
9—15.	**Campionatele internaționale de tenis pe teren acoperit ale Franței, la Paris.**
10—11.	**Turneu internațional de volei, la Bonn.**
11.	**Țara Galilor — România, Franța — Norvegia, Scoția — Danemarca și Spania — Irlanda de Nord, în campionatul european de fotbal.**
11—15.	**Concurs internațional de patinaj artistic, la Praga.**
12—16.	**Concurs internațional de patinaj artistic, la Karl Marx-Stadt.**
14.	**Campionatele europene de karate, la Paris.**
15—22.	**Concurs internațional de patinaj artistic, la Leningrad.**
15.	**Bulgaria — Norvegia, Luxemburg — R. D. Germană, Cipru — U.R.S.S., în campionatul european de fotbal.**
16—22.	**Campionatele internaționale de tenis pe teren acoperit ale Scandinaviei, la Stockholm.**
18.	**Meci Frazier — Foster pentru titlul mondial la cat. grea, la New York.**
20—27.	**Concursul prieteniei la handbal (tineret), la Lvov.**
22—29.	**Campionatele internaționale de tenis de masă ale Scandinaviei, la Halmstadt.**
25.	**Belgia — Danemarca, în Campionatul european de fotbal.**
26—29.	**Cupa mondială la bowling, la Copenhaga.**
29.	**România — Franța (rugby) la București.**
30.	**Concurs internațional de schi (slalom uriaș), la Davos.**

CLAY BOXEAZĂ CU BONAVENA

La Buenos Aires, boxerul argentinian de categorie grea, *Oscar Bonavena,* a dispus prin k.o. în repriza a 4-a de brazilianul *Luis Faustino* într-un meci urmărit de 10.000 spectatori. Bonavena a declarat imediat ziariștilor că îl va întîlni la sfîrșitul acestui sezon pe *Cassius Clay* și că posedă contractele acestui meci.

La rîndul său, într-o conferință de presă ținută la New York, Clay a confirmat acest lucru. Fostul deținător al titlului mondial a declarat că înainte de a ataca centura pe care o deține *Joe Frazier* va primi replica lui Bonavena într-un meci care se va disputa probabil la 8 decembrie la Miami Beach.

Importante rezoluții ale comisiilor U.E.F.A.

ZÜRICH, 30 (prin telex). — Mai multe comisii ale Uniunii europene de fotbal (U.E.F.A.) au ținut reuniuni de lucru la Geneva. La sfîrșitul lucrărilor au fost date publicității o serie de rezoluții privind activitatea fotbalistică pe continent.

Astfel, comisia de disciplină a constatat, cu deosebită îngrijorare, o nouă recrudescență a încălcărilor de regulament la ultimele întîlniri inter-cluburi, în cadrul Cupelor europene. Comisia a propus comitetului executiv al F.I.F.A. luarea de drastice măsuri pentru a preveni cazurile de indisciplină în aceste competiții.

Delegați din 17 țări, participanți la lucrările comisiei de competiții internaționale, s-au arătat împotriva proiectelor de a se mări numărul echipelor la turneul final al campionatului mondial. S-a subliniat, totodată, temerea că înmulțirea întîlnirilor inter-țări ar aduce prejudicii cluburilor, care se arată ostile selecționării jucătorilor lor în echipele reprezentative. Aceeași comisie a analizat noul regulament al „Cupei europene a tîrgurilor", care intră în vigoare la ediția viitoare a competiției. Ea continuă să fie deschisă reprezentanților din toate cele 33 de federații afiliate, care vor desemna echipele pe baza rezultatelor obținute în campionatele naționale.

În sfîrșit, comisia pentru fotbal feminin a recomandat federațiilor naționale să controleze riguros această activitate, pentru ca ea să nu intre pe mîna managerilor și promotorilor de spectacole, neautorizați.

PROGRAMUL REPREZENTATIVEI BRAZILIEI

Confederația braziliană de sport a anunțat că anul viitor *selecționata de fotbal a Braziliei, campioană mondială va întîlni la 11 iulie la Rio de Janeiro echipa Spaniei. O săptămînă mai tîrziu, tot la Rio de Janeiro, fotbaliștii brazilieni vor juca cu formația R.F. a Germaniei.*

Apoi, la 22 și 25 iulie, Brazilia va întîlni Uruguay, urmînd ca la 28 și 31 iulie să joace cu reprezentativa Argentinei. Aceste meciuri vor avea loc în deplasare.

Finiș în turneul feminin de șah de la Halle

Gertrude Baumstarck a terminat pe locul 3

BERLIN, 30 — Turneul internațional feminin de șah de la Halle (R.D. Germană) s-a încheiat cu victoria maestrelor *Waltraud Nowarra* (R. D. Germană) și *Valentina Borisenko* (U.R.S.S.) care au totalizat fiecare cîte 8 puncte din 11 posibile. Pe locul trei s-a clasat GERTRUDE BAUMSTARCK (România) cu 7 puncte, urmată de *Vesmina Șikova* (Bulgaria) — 6 puncte, *Ursula Liebert, Rita Kroggel* — $5^1/_2$ puncte, *Eveline Nunchert, Marion Worch, Brigitte Hofmann* — 5 puncte, *Anette Michel* — 4 puncte, *Hannelore Pahtz* — $3^1/_2$ puncte (toate din R.D. Germană), *Aniko Csapo* (Ungaria) — $3^1/_2$ puncte.

În ultima rundă, Baumstarck a remizat cu Michel.

Meci de șah Sofia-Budapesta

La Sofia se desfășoară în prezent întîlnirea internațională de șah dintre echipele mixte ale orașelor Sofia și Budapesta. După primul tur, scorul este favorabil oaspeților cu $5^1/_2$—$2^1/_2$. *Forintos* l-a învins pe *Popov*, iar *Vadazs* a cîștigat la *Kolarov*.

Campionatele naționale de box

SEARA

Pe cît de liniștit a fost primul meci al muștelor (în care dinamovistul V. Ivan l-a învins fără să forțeze, pe sătmăreanul Gheorghe Ratz), pe atît de antrenantă, de spectaculoasă a fost disputa dintre constănțeanul O. Badea și P. Iuga. Elevul maestrului gălățean Petre Mihai a atacat vijelios aproape tot timpul meciului, aruncînd, cu ambele brațe, croșee extrem de rapide, de la semidistanță. Constănțeanul, însă a preferat defensiva, fără să stea cu brațele încrucișate. Cu regularitatea unui ceasornic, el a contrat cu upercuturi de dreapta foarte eficace, nu s-a agitat inutil și a terminat parcă la fel de proaspăt pe cum începuse. Aceasta îi va fi de mare folos în întîlnirile dificile ce-l așteaptă de-a lungul finalelor. Pînă atunci, meciul său de aseară s-a soldat cu succes. Rezistent și agil puncher și... bun încasator, craioveanul N. Dumitru a coborît totuși învins din ring, deoarece adversarul său, gălățeanul Gh. Badiu, l-a sufocat prin tenacitatea sa. În finalul meciului, Badiu era pe punctul de-al scoate din luptă pe Dumitru, croșeul său de dreapta oprindu-se în maxilarul acestuia din urmă. Numărat de arbitrul Dimulescu, craioveanul a găsit totuși resurse să termine partida „pe verticală". Nimeni nu s-a așteptat ca juniorul T. Chirilă, de numai 19 ani, să cîștige în fața experimentatului pugilist băcăuan, A. Cojan și totuși aceasta era să se întîmple. Numai duritatea și experiența băcăuanului i-au adus victoria în cel mai frumos meci al zilei, aclamat de public. C. Gruiescu nu ne-a convins. Lipsit de precizie, aruncîndu-se necontrolat în atac el a lovit mult... în aer. Evoluție îngrijorătoare, cu atît mai mult cu cît craioveanul I. Stoian nu poate fi socotit printre boxerii de elită.

Primul derby al unei categorii a adus între corzi doi foști campioni care doreau cu ardoare titlul la semiușoară: A. Simion și Gh. Pușcaș. Cîmpulungeanul s-a năpustit asupra adversarului său fără a-l putea domina net. Din păcate, o rănire la arcadă l-a scos din cursă pe Pușcaș mult mai devreme decît se aștepta și decît merita.

Romeo CALARAȘANU

Rezultate tehnice

GALA A V-A

Cat. cocoș: Aurel Dumitrescu (Steaua) înv. ab. 3 I. Otopila (Constructorul Hunedoara), Iulian Lungu (Metalul Buc.) b.p. Petre Ocică (Alumina Slatina), Adrian Moraru (Metalul Buc) inv. desc. 3 Petre Manole (Farul Constanța), Valerică Ivanovici (Dinamo Bacău) înv. k.o. 2 Ion Onofrei (CSO Baia Mare), Ionel Ciocoi (ASA Cluj) b.p. Stoian Chiriță (Semănătoarea Buc), Marin Grigore b.p. Ion Robitu (Progr. Brăila), Ion Angelescu (C.S.M. Reșița) b.p. Ion Mareș (Muscelul C-lung), Gabriel Pometcu (Voința Buc.) b.k.o. 1 Dan Popescu (Electroputere Craiova).

Cat. semimijlocie: Victor Silberman (Steaua) b. ab. 2 Dorel Trandafir (ASA Tg. Mureș), Cornel Mihai (Met. Plopeni) b.p. Alexandru Popa (Steaua), Arpad Majai (CSM Cluj) cîștigă prin neprezentare la Constantin Melinte (Nicolina Iași), Constantin Ghiță (Dinamo) b.k.o. 3 Nicolae Stanca (CFR Timișoara), Gheorghe Marcel (Progr. Brăila) b.ab. 3 Gheorghe Buta (Dinamo Brașov), Toma Popescu (Electrop. Craiova) b.p. Ștefan Marton (CSM Cluj), Gheorghe Ene (Dinamo) b.p. Nicolae Pătuleanu (CSM Reșița), Ion Hodoșan (Met. Buc) b.p. Alexandru Matyuș (CSO Baia Mare).

GALA A VI-A

Cat. muscă: V. Ivan (Dinamo Buc.) b.p. Gh. Ratz (Voința S. Mare), O. Badea (Farul C-ța) b.p. P. Iuga (Oțelul Galați), V. Rădulescu (Met. Plopeni) b.p. C. Pop (U. M. Timișoara), Gh. Badiu (Oțelul Galați) b.p. N. Dumitru (Electrop. Craiova). I. Nicolau (Nicolina Iași) b. ab. 2 P. Bischin (C.S.M. Sibiu), M. Popescu (A.S.A. Cluj) b.p. M. Făgărășanu (Constr. Hunedoara), A. Cojan (Dinamo Bacău) b.p. T. Chirilă (Dinamo Buc.), C. Gruiescu (Steaua) b.p. I. Stoian (Chimia Craiova).

Cat. semiușoară: A. Simion (Muscelul C-lung) b.ab. 2 Gh. Pușcaș (Steaua), C. Hoduț (Olimpia Buc.) b.p. T. Cebotaru (Nicolina Iași), I. Radu (Nicolina Iași) — Gh. Vlad (Muscelul Cîmpulung) dublă descalificare, O. Gorea (Voința Reghin) b.p. N. Deicu (Oțelul Galați), C. Muscă (C.S.M. Reșița) b.p. A. Zaibel (Progr. Brăila), T. Purtan (Vagonul Arad) înv. desc. 2 T. Mihăileanu (Electr. Craiova), I. Mageri (Rapid Buc.) înv. ab. 3 C. Negoescu (Olimpia Buc.). A. Iliescu (Faru C-ța) înv. prin neprez. A. Simionescu (Farul C-ța).

SCENA BOXULUI

Organizatorii bucurîndu-se încă în comentariile noastre de calificativul inevitabil, *firește că sîntem martorii unei varietăți de întîlniri pe care nu le poți distinge decît prin reacțiile pe care le provoacă: unele aduc după ele aplauze (foarte meritate, cum a fost în cazul excelentei confruntări dintre stelistul și — iertați jocul de cuvinte — stilistul Alexandru Popa și perseverentul ajustor prahovean Cornel Mihai, pe care antrenorul Ion Mihăilescu l-a încurajat să nu piardă, nici la 27 de ani, nădejdea în victorie, bizuindu-se pe simțul acut al ringului, pe reflexe și citeodată pe tăria loviturilor sale), precum, ca să revenim, alte meciuri stîrnesc fluierături sub cupola — de altfel obișnuită cu asemenea mijloace de expresie — a sălii Floreasca. Cum să nu protestezi, cînd te îmboldește simțul ridicolului — adică cel ce lipsește antrenorilor care urcă în ringul unei finale naționale diletanți, comici în neștiința lor, tragici în intenția lor de a mima ticurile vedetelor, fără a poseda însă darurile acestora. Meciul dintre brăileanul Marcel și brașoveanul Buta a semănat cu o celebră pantomimă a lui Marc Senett: risetele din sală au fost prezente, a lipsit doar frișca pe scenă.*

Campionii, cei cu sau fără titluri, sînt încă în faza în care își fac destul de comod loc spre ariile mai puțin populate ale diagramelor de concurs. Unii preferă să scape repede de griji, executîndu-și prompt, sec, decisiv, plăpînzii — dar uneori curajoșii — adversari. Lui Pometcu nu i-a trebuit nici un minut. Lui Silberman ceva mai mult de trei minute. Aurel Dumitrescu a preferat să prelungească pînă în repriza a treia calvarul bravului oțelar hunedorean Otopila, nu din sadism, ci din necesitatea de a înmulți pentru sine ocaziile de stat în ring care i-au cam lipsit în ultima vreme. Zilele marilor întîlniri încă n-au venit, dar sînt pe-aproape.

Victor BANCIULESCU

1 milion de școlari francezi în întreceri

Din inițiativa Comitetului Olimpic francez, anul viitor se vor desfășura primele întreceri ale competiției *„Jocurile Franței"* pentru tinerii școlari între 13 și 17 ani. Competiția cuprinde 25 de discipline sportive și va începe la 14 iulie 1971. Se preconizează că la startul probelor vor fi prezenți aproape 1 milion de școlari. Finalele diferitelor discipline vor reuni 3 000 de participanți.

Două vedete ale hocheiului cehoslovac în luptă pentru puc: Gregor (Slovan Bratislava) caută să-l oprească cu orice mijloace pe Jirik (Dukla Jihlava).

CORESPONDENȚĂ DIN PRAGA

O nouă generație de hocheiști cehoslovaci se află în pragul afirmării

După comportarea slabă a selecționatei de hochei a Cehoslovaciei la ultimul campionat mondial de la Stockholm, federația de specialitate din această țară a luat o serie întreagă de măsuri, printre care: reorganizarea sistemului de desfășurare a campionatului național, întinerirea echipelor de club și a reprezentativei.

În prima divizie a campionatului participă zece echipe, care-și dispută partidele după sistemul — două întîlniri tur și două retur. După desfășurarea acestor meciuri se va organiza un turneu final cu participarea primelor patru clasate (ca în „Cupa Stanley"). Cîștigătoarea acestui turneu va fi declarată campioana țării 1970—71. Pentru a nu fi suprasolicitați jucătorii din echipa națională, acest turneu final va avea loc abia după terminarea campionatului mondial.

A început turul al doilea al campionatului. Iată clasamentul la zi:

1.	Sl. Bratislava	10	6	1	3	32-22	13
2.	Dukla Jihlava	10	4	4	2	37-28	12
3.	V.S.Z. Kosice	10	4	3	3	30-28	11
4.	Sonp Kladno	9	4	2	3	36-27	10
5.	Sparta Praga	9	5	0	4	28-28	10
6.	Skoda Plsen	10	4	1	5	48-42	9
7.	Tesla Pardubice	10	4	1	5	36-41	9
8.	C.H.Z. Litvinov	10	4	1	5	31-41	9
9.	Motor C. Budejovice	10	2	4	4	36-45	8
10.	Z.K.L. Brno	10	2	3	5	39-41	7

Primele teste ale echipelor reprezentative au demonstrat un lucru îmbucurător. Tinerii introduși în lotul B au dat un randament excelent în meciurile cu selecționata Finlandei, învinsă cu 4—2 și 8—1. În mod deosebit, linia de atac alcătuită din **Klapac, Vrabec** și **Opacity** se anunță candidată pentru prima reprezentativă a țării. Toți trei sînt componenți ai formației Skoda Plsen, antrenată de eminentul antrenor Gustav Bubnik.

Lotul A cuprinde în prezent 30 de jucători. Aceștia însă nu sînt titulari de drept, pentru că orice tînăr care se afirmă în partidele de campionat și în cele internaționale, poate fi inclus în prima garnitură a țării. O definitivare a lotului se va face abia în ianuarie viitor, după ce prima echipă va susține cîteva întîlniri deosebit de dificile. Este vorba de partida cu Suedia din noiembrie — la Praga — și de participarea la turneul internațional de la Moscova, organizat de ziarul „Izvestia".

Cum am mai scris, elementele tinere sînt pe prim plan și se află în pragul consacrării. Un exemplu edificator în această direcție îl oferă formația Slovan Bratislava, lideră în actualul campionat, care este formată din jucători foarte tineri, compensînd lipsa foștilor ași ai formației, ca **Golonka, Fr. Gregor, Valter** și **Cernicky.** Cu o echipă complet remaniată, plină de vigoare și elan, Slovan Bratislava a repurtat în acest sezon cîteva victorii clare: 4—1 cu deținătoarea titlului, Dukla Jihlava; 5—1 cu fosta campioană Z.K.L. Brno, 3—0 cu Sparta, la Praga.

Plecînd de la premisa întineririi echipelor reprezentative, specialiștii cehoslovaci afirmă că noua echipă națională va avea o comportare bună la C. M. din Elveția. Firește, pentru a alcătui o echipă omogenă, un rol important îl vor avea întîlnirile de pregătire. Dacă formația va fi bine rodată, dacă numărul întîlnirilor amicale va fi mare, selecționata Cehoslovaciei va avea un cuvînt greu de spus la marea întrecere din primăvară.

Jan SOKOL

Surprize în „Cupa Dewar"

Năstase învins de englezul Lloyd

CARDIFF, 30 — Turneul internațional de tenis contînd pentru „Cupa Dewar" de la Aberavon (Țara Galilor) a continuat cu disputarea partidelor din cadrul sferturilor de finală. În proba de simplu bărbați au fost înregistrate trei rezultate surpriză, care au dus la eliminarea marilor favoriți. *Tînărul jucător englez David Lloyd l-a învins cu 6—3, 3—6, 6—3 pe primul favorit al turneului, românul Ilie Năstase.* Paul Hutchins (Anglia) l-a eliminat cu 6—3, 4—6, 6—4 pe Tom Gorman (S.U.A.), iar Gerald Battrick (Anglia) a dispus cu 11—9, 1—6, 6—4 de John Alexander (Australia). Într-o altă partidă, cehoslovacul Vladimir Zednik a cîștigat cu 6—4, 6—3 în fața tenismanului englez Warboys.

În turneul feminin, Virginia Wade (Anglia) a învins-o cu 6—4 6—2 pe Betty Stove (Olanda).

8.9.10...OUT!

● Întotdeauna ne-am întreținut cu plăcere cu antrenorul C. Panaitescu din Cîmpulung Muscel. „Dintre elevii mei — ne spune el — prima șansă o are Aurel Simion (semiușoară), care se prezintă într-o remarcabilă condiție fizică. La categoria grea, Anghel Iancu, cu stilul lui încurcărei, poate oferi o surpriză".

● Foarte abătut este antrenorul Victor Alexandru, pedagogul care cu ani în urmă a lansat o serie de boxeri talentați ca Gh. Negrea sau N. Bîrsan. Iată ce ne spune el: „La asociația Trotușul din Orașul Gh. Gheorghiu-Dej nu am condiții optime de pregătire, activitatea fiind foarte redusă. Din această cauză nu pot prezenta multe elemente la finale. Cred că, dintre elevii mei, O. Amăzăroaie poate aspira la una din medalii". Succes, maestre! Poate dacă vă veți întoarce cu o medalie, oficialitățile sportive ale orașului vă vor acorda mai multă atenție.

● L-am revăzut pe fostul campion național al ușorilor, I. Mihalik, în prezent antrenor la A.S.A. Cluj. Mihalik a prins cîteva kilograme și acum are figură de mijlociu. Excampionul dinamovist este bucuros că după 4 ani de strădanii a reușit să crească trei elevi de la grupul școlar Tehnofrig: A. But, N. Parpală și I. Moldovan, care au ajuns în faza finalelor.

● Un alt antrenor care se plînge de lipsă de condiții este Fr. Ambruș, de la Industria sîrmei Cîmpia Turzii. El ne-a arătat că, în pofida intervențiilor făcute, nu primește sprijinul necesar, boxul bătînd pasul pe loc în oraș.

● În schimb, ne bucură că primim vești bune de la antrenorii ploieșteni I. Mihăilescu (în tinerețe adversarul lui Ion Popa) și Gh. Popescu, fost șalanger la titlul european deținut de pana italiană Bondavalli. Ni se spune că la Ploiești galele sînt mai numeroase și că publicul a început din nou să se intereseze de „nobila artă".

● Arbitrul polonez Jerzy Popiolek, din Wroclaw, conduce cu autoritate multe meciuri. Într-o pauză, ne-a declarat că, fiind un mai vechi cunoscător al boxului românesc, poate aprecia apariția multor talente remarcabile la aceste finale. Tot dînsul ne-a confirmat faptul că meciul Polonia — România este programat a se disputa în orășelul Opole.

Paul OCHIALBI

ȘTIRI • ULTIMELE ȘTIRI • ULTIMELE ȘTIRI • ULTIMELE

Campionatul de șah

TRIPLETA OLIMPICĂ ÎN FRUNTE!

Runda a 10-a a finalei campionatului național de șah i-a prilejuit un nou succes lui *Victor Ciocâltea*, care l-a învins pe *Vasile Georgescu* la capătul unei partide combinative, încheiată cu un spectaculos atac de mat.

Săptămîna aceasta consemnează o puternică revenire a maestrului internațional *Teodor Ghițescu* care, învingîndu-l pe *N. Ilijin*, înscrie a treia victorie consecutivă și își declară intențiile de a lupta pentru primul loc. *Florin Gheorghiu*, cu albele, a remizat cu *D. Ghizdavu*. Alte rezultate: *Joița—Kertesz 1—0, Pavlov—Neamțu, Vaisman—Ghinda, Tratatovici—Mozes* remize.

ÎN CLASAMENT: Ciocâltea 8, Gheorghiu și Ghițescu $6^1/_2$, Ilijin 6.

Astăzi se joacă runda a 11-a.

PAPANICOLAU ÎNCEARCĂ 5,60 m!

Din Atena se anunță că noul recordman mondial la săritura cu prăjina, atletul elen Cristos Papanicolau, va face o nouă tentativă de ameliorare a recordului, în ziua de 9 noiembrie. Papanicolau a declarat că va încerca să treacă înălțimea de 5,60 m!

Jucătorii de tenis de masă japonezi din nou victorioși

Reprezentativele de tenis de masă ale Japoniei, care efectuează un turneu în Europa, au susținut o nouă întîlnire în compania selecționatelor R.F. a Germaniei, în orașul Cleve. Sportivii japonezi au terminat învingători cu scorul general de 8—1. Iată două rezultate: Tasaka — [illegible]ler 23—21, 21—15; Kowada — [illegible]nes Simon 22—20, 21—10.

Redacția și administrația: str. Vasile Conta nr. 16; telefoane: centrală 11 10 05, secția corespondenți 11 51 09, interurban 72 și 286; telex: sportrom buc. 180. Tiparul: I. P. „Informația", București